pecu 24421

CAFEAUA DE DIMINEAȚĂ

Insigne, decorații și alte piese de muzeu; despre eroism în fața severului fiasco dictatorial

Aurel LEON

Aveam impresia că tratamentul pentru umila armată a veteranilor de război a intrat într-o fază fericită, dată fiind atenția manifestată de regimul d-lui Ion Iliescu (d-sa fiind întrutoate mesagerul celui pe care îl imită!). Mă miram să nu fie o... cacialma. Și uite că este. Dar la urma urmei, ce pretenții mai putem avea? Veteranii aparțin trecutului. Ei au luptat, au fost eroi, prizonieri, răniți și n-au avut șansa măreață să și moară. Din acest punct de vedere sînt niște... ratați. Dacă mureau era altceva, patria recunoscătoare le depunea flori, le dădea onorul, le oferea tot tacîmul de omagii. Pe cînd așa, pretind pîine și altele, cum ar fi scutirea de impozit pe venituri, bilete de tren... Ei, dac-ar fi handicapați, ar fi totul în ordine, pe cînd așa, sînt oameni normali, pe deasupra și... veterani! Toate convoaiele, toate ajutoarele care ne vin din Apus au destinația handicapați și, cel mult copiii străzii, cu părinți anonimi, nimic pentru veterani. Nici nu s-ar fi știut că există, dacă n-ar fi fost nevoie de ei ca element de propagandă. Un regizor francez, Abel Gance, afirma că un film de succes trebuie să aibă în el un copil fotogenic, un cîine jucăuș și un bătrîn nostim.

Regimul nostru pune preț propagandistic pe handicapați, pe cîini și pe veterani. Dar ca veteranul să nu uite condițiile de viață ale cîinelui trebuie să-l faci să simtă în permanență... lesa. Altfel i se urcă la cap și cine știe ce gînduri îi mai vin. Apropo, observ că dintre toți șefii de stat prezenți la comemorarea debarcării americane pe coasta Normandiei, numai Mitterrand al Franței era veteran! E normal ca toți acei neveterani de la conducere să nu vadă cu ochi buni pe acești incomozi care pretind mereu. Dar fiindcă sună frumos sintagma, hai să le dăm. Pînă și în celebra "Kalevala" finlandeză, poemul eroismului celt, se spune:

"O voi neamuri viitoare,
Nu vă creșteți copiii în disprețul foștilor luptători!
Nu uitați: ei sînt armata de mîine.
Și trebuie să admire ceea ce vor prelua
De la trecutul glorios."

Și mai spune mama nefericitului Kullewa:

"Cine nu luptă din convingere
Doborît va fi de înseși
armele cu care luptă..."

Dar toate marile epopei ale omenirii se bazează pe cultul eroismului, exprimat fie grandilocvent, fie cu modestia moldovenească, precum "Cartea de latină" a lui Ștefan Vodă către craii și domnitorii creștini:

"Auzind și văzînd noi aceasta, am luat în mînă sabia și, cu ajutorul Domnului nostru atotputernic, am mers împotriva dușmanilor creștinătății, i-am biruit și i-am călcat în picioare și pe toți i-am trecut subt ascuțișul săbiei noastre; pentru care lucru dăm laudă Dumnezeului nostru. Auzind de asta, împăratul cel păgîn poftește să se răzbune și va să vie în luna lui mai, cu capul său și cu toată tăria sa împotriva noastră, ca să supuie țara aceasta, poarta a creștinătății, ferită pînă acuma, de către Dumnezeu, de asemenea silă. Dacă această poartă a creștinătății, țara noastră, va fi pierdută - ferească Dumnezeu! - atunci toată creștinătatea cade în primejdie. De aceea ne rugăm de domniile voastre să ne trimiteți pe căpitanii domniilor voastre în ajutor împotriva dușmanilor creștinătății, pînă mai este vreme, fiindcă Turcul acuma are mulți potrivnici și în toate părțile are de lucru cu oameni ce stau asupra lui cu sabia în mînă. Din parte-ne noi făgăduim pe credința noastră creștinească și cu jurămîntul domniei noastre, că vom sta în picioare și vom lupta pînă la moarte pentru legea creștinească, noi cu capul nostru. Așa trebuie să faceți și domniile voastre, pe mare au pe uscat, după ce noi, cu ajutorul lui Dumnezeu atotputernicul, i-am tăiat mîna cea dreaptă. Deci fiți fără întîrziere gata."

Vezi că la sfîrșitul bătăliei, domnul își răsplătea luptătorii făcîndu-i răzeși liberi și proprietari. Asemenea acte domnești cu peceți de sînge închegat mai apar și azi de prin cotloane. Nimeni nu îndrăznea să strice aceste rînduieli. Amintim vestitul praznic, cel de la Hîrlău, descris de Sadoveanu:

"A ieșit poruncă de la Suceava că, în ziua de Sfîntul Nicolai, măria sa Ștefan Vodă chiamă pe toți luptătorii Țării la Hîrlău, ca să le dea mare ospăț.

După ploile de toamnă, urmaseră brume; apoi dintr-odată se așezase asupra Moldovei o vară lină a Sfinților Arhangheli. Peste întinderi sta lumina de aur ca o tihnă după oboseli și pluteau funigei pe miriști și pășuni. Pădurile mai păstrau puțină frunză în colori schimbătoare. Cînd făceau drumeții popasuri în fîntîni, în vîlcele, ascultau în amurg tălăngi de turme nevăzute și zvon depărtat de bucium. Apoi purcedeau încet înspre hanuri și mori, unde erau adunări la focurile de sară. După ce se împînzea noaptea, se ridica luna de pe pustii depărtări, în preajma satelor apropiate luceau iazuri, ca misterioasele oglinzi ale trecutului.

Ca și cum ar fi fost rînduiala unei binecuvîntări, acea vreme sfîntă s-a prelungit pînă la hramul sorocit și s-au adunat în preajma curților domnești de la Hîrlău iarmaroacele. Au stat în fața măriei sale nu numai oștenii, cu căpiteniile, ci și răzășime și scutelnicii domnești; iar împrejur mult popor de rînd cu căruțele deshămate și cu merinde în chilne. Domnia sa Moghilă paharnicul călăuzise însuși de la Hîrlău antalele de vin, pentru împărtășania lui Vodă cu Țara. Așa că soborul de preoți, cu vlădica de la Roman, a făcut slujbă pe un pod de scînduri, în vederea tuturor, sub catapeteazma cerului. Și Voievodul a stat între boierii săi, ascultînd cu fruntea plecată pomenirile. Mulți oșteni și răzăși ruginiți îl cunoscuseră pe măria sa tînăr; de atuncea erau ani patruzeci. Acuma era sur; își încovoia cătră Dumnezeu grumazul stînd în genunchi; însă după aceea se înălța dîrz stăpînindu-și anii și îi lucea în soarele de dechemvrie fruntea puțintel pleșuvă.

După sfînta liturghie, vlădica a blagoslovit oștile și Țara. Domnia sa paharnicul a dres lui Vodă vin armaș de la Cotnari în cupă de aur. Întîi a luat credința și după aceea a întins măriei sale cupa. Domnul a închinat în patru părți; noroadele și oștenii s-au descoperit și au căzut în genunchi; iar îndată ce au trăsnit puștile de pe dealuri și au dat zvon surlele, măria sa a deșertat vinul, apoi s-a întors zîmbind spre sfetnicii săi.

Au fost trimis plocoane toate mănăstirile; și înșiși binecredincioșii egumeni veniseră să le închine. Toate satele de pe Bahlui și Jijia și din preajma Prutului întinseseră năvoadele în iazuri și bălți și căraseră peștele la hram. Ciobanii mînaseră de sub munte și de sub bălți cîrduri de canarale, căci vlădica dăduse deslegare de carne. Așa că a fost mare ospăț și din mila Domniei și din voia bună a norodului."

Un praznic similar a fost și în altă parte, pe platoul de la Șorogari-Iași; îl descrie în memoriile sale mareșalul C. Prezan. E vorba de sosirea la Iași a batalionului de voluntari ardeleni: "Cînd fanfara a intonat «La arme», toți aveau lacrimi în ochi, scrie Prezan, cel care îi primise pe frații din Transilvania în gară (vezi foto). Emoționat, ministrul V. Morțun a scos ceasul lui de aur și l-a oferit lui Eduard Caudella, compozitorul cîntecului. În acele clipe cînd defilau ultimele trupe, plecînd spre front, îngerul de argint al victoriei era deasupra noastră!"

Tot acest Arhanghel Mihail, purtînd trîmbița eroismului, a stat peste imensul cimitir de la Dolnik (Odessa), în ceasul sfîntirii troiței de acolo, cînd stăteau aliniați ca în front toți foștii mei camarazi de luptă. Pe cînd noi sîngeram pe acele coclauri în toamna lui '41, cei care acum se topesc în Parlament de grija veteranilor și fac o lege ca să-i voteze poporul, iar apoi ministrul, prin circulară, anulează totul, miniștrii și președintele jucau șotron.

În campania de jugulare a presei, ca să nu credem cumva că e liberă, ci doar slobodă, doi domni inspectori purică actele contabilității. Domniile lor s-au străduit să mă plimbe prin circulare ca să mă convingă de faptul că veteranii nu beneficiază de nici un fel de... permis, nefiind scutiți de nimic. "Nu primiți lunar acel ajutor de veteran?" m-a întrebat omul legii. "Da, prețul a două kilograme de carne". "Și nu sînteți mulțumit? Socrul meu, care a lucrat o viață la C.A.P., primește un kilogram de carne pe lună", mă lămurește inspectorul. E prea mult, constat, e timpul să vină un ordin ministerial. Altfel, falimentul ne pîndește! ■

P.S. Președintele a promulgat ieri o lege a veteranilor ca să aibă ce anula ordonanța fiscului.

La Muzeul veteranilor din str. Lascăr Catargi din Iași pot fi admirate insigne, ordine și decorații, obiecte de muzeu.

Sub umbrela liberalismului

Toți exclusiviștii și amatorii fac jocurile

Cristian RACU

Indiferent de rezultatul procesului dintre PNL-Quintus și PNL-Câmpeanu, un mare semn de întrebare va pluti asupra partidelor liberale din România. Cînd vor mai avea liberalii forța necesară pentru a controla politica românească precum în perioada interbelică? Poate niciodată, pentru că acum în România există mai multe partiduțe liberale, dar nici o mișcare liberală adevărată.

Tot necazul acestor partide a pornit din ceea ce a devenit acum o manie în politica românească, fiecare politician mai important trebuie să fie fără doar și poate șef de partid. Cum inițial în rîndul liberalilor se adunaseră ceva personalități cu stofă de politician, a trebuit ca fiecare să-și facă un partid. Mai întîi a fost aripa tînără ce s-a simțit frustrată de către "bătrînii" liberali și astfel s-a ajuns astăzi ca în 1994 să funcționeze un partid cu termenul de valabilitate expirat anul trecut (PL '93). În plus, din această aripă disidentă s-a mai desprins o aripioară care s-a realipit la "bătrîni" (NPL). Dar între timp nici aceștia nu au stat degeaba și s-a mai desprins o bucată (PNL-CD). Acum a venit și rîndul distrugerii definitive a ceea ce a mai rămas din PNL. Iată cum, în patru ani, partidul de opoziție care a obținut cele mai multe mandate în primul Parlament postrevoluționar a fost risipit în toate direcțiile.

Ultima mișcare a fost, însă, mai mult decît stupidă. În momentul în care toată lumea se pregătea să refacă marele partid liberal au izbucnit certurile. Gruparea Câmpeanu i-a acuzat pe milionarii Halaicu și Cataramă că au cumpărat conducerea partidului și că au falsificat Congresul PNL de la Brașov. Să admitem că ar fi adevărat. Dar dacă stăm să judecăm, domnul Halaicu a fost propus pentru funcția de primar general al capitalei de Radu Câmpeanu, iar tratativele de fuzionare a PNL cu NPL tot domnul Câmpeanu le-a condus. În plus, domnul Câmpeanu ar trebui să știe, pentru că a trăit cîțiva ani buni în vest, că nicăieri în lume nu se face politică de dragul politicii și că mereu în spatele partidelor stau interesele unor oameni de afaceri. Dar dacă domnul Câmpeanu are dreptate și într-adevăr conducerea aleasă atunci a făcut numai greșeli?

Da, marea greșeală a domnului Quintus a fost aceea că a crezut ca un nebun în viabilitatea reunificării liberale și implicit a refacerii unității opoziției. Așa ceva se va întîmpla cu adevărat doar atunci cînd exclusiviștii liberali vor renunța la orgoliile personale și vor înțelege că, unindu-se, ei reprezintă o forță de temut pentru actuala putere, întrucît sînt bine organizați și au în spate și puterea economică necesară pentru a rezista atacurilor din afară.

Deocamdată nu asistăm decît la o tragicomedie în care, asemenea celor întîmplate la Iași, oameni în toată firea se iau la ceartă și se exclud reciproc din partid doar pentru a fi niște mici șefuleți ori pentru a avea mulțumirea că nu s-au zbătut degeaba patru ani. ■

O dezbatere istorică la Iași

■ *simpozion la Iași despre politica sferelor de influență a marilor puteri și România în ajunul și în timpul celui de-al doilea război mondial*

De ieri și pînă sîmbătă, 2 iulie, Academia de Înalte Studii Militare, Institutul de Istorie Militară și redacția "Revistei de istorie militară" din București organizează, în colaborare cu Centrul de Istorie și Civilizație Europeană al Filialei Iași a Academiei Române și cu Fundația "Hanns Seidel" din Germania, o reuniune științifică internațională pe tema "Politica sferelor de influență a marilor puteri și România în ajunul celui de-al doilea război mondial". Manifestarea se desfășoară la Centrul Militar Iași de pe Bulevardul Copou. În cadrul reuniunii s-au lansat două noi apariții editoriale: nr.2/1994 al "Revistei de istorie militară" și lucrarea "Geo-politică", volumul I (coordonatori: Emil Emandi, Gheorghe Buzatu, Vasile Cucu). Volumul "Geo-politică" cuprinde studii originale, texte clasice, comunicări ale unor specialiști străini și un dicționar de termeni. "Geo-politica" a apărut la Editura "Glasul Bucovinei" din Iași.

Din scrisorile, telefoanele și audiențele zilei

■ Banca Comercială Română

Dl. Marian Ciornei, Iași. De vreo doi ani a început în Podu Roș o construcție cu cîteva etaje. Este aproape terminată și pe ea scrie mare B.R.C. Am avut prilejul să o văd zilele trecute, cînd întîmplător m-am oprit în parcul de vis-a-vis. Întîmplător sau poate nu, lîngă această construcție se află un vechi bloc construit în epoca socialistă. Cel care privește cele două construcții poate face comparație între o clădire făcută de meseriași și o plăcintă cu moț, o realizare de prestigiu a comuniștilor. De altfel, construcții noi au început să apară în diferite locuri ale orașului. Cei care au crezut pînă acum că grămada de blocuri aruncate prin diferite cartiere reprezintă ceva pot face diferența. Putem vedea cam cum arată o construcție adevărată și ne putem imagina cum ar fi arătat orașul dacă societatea era condusă de meseriași. Cei care încă își mai închipuie că "renumitele" blocuri socialiste înseamnă condiții civilizate de locuit n-au înțeles realitatea. Închisorile americane sînt mai aspectuoase decît ghetourile comuniste în care trăim.

■ Atelier de cizmărie și crîșmă a cartierului dar fără autorizație

D-nii Ion Vicol, Vasile Iosub și Gh. Parfene, Iași. De la Spitalul de neurochirurgie spre linia de tramvai, în parcarea auto, există un chioșc pentru desfacerea dulciurilor, dar și un atelier de cizmărie care s-a transformat în loc de desfacere și consum la "botu calului" a vinurilor. Aici, joi și duminică, zile de vizită la spital, dar și în zilele de sărbătoare, se organizează adevărate petreceri pînă tîrziu în noapte. Se consumă băuturi alcoolice pe care le vinde cizmarul Dumitru Ursache cunoștințelor de ocazie, îndeosebi oameni de condiție joasă. După băutură, de obicei, au loc răcnete, cîntece, scandaluri, înjurături și bătăi care deranjează bolnavii și vizitatorii de la spital, dar și locatarii de la blocuri și casele din zonă.

■ Dus cu... covorul

Dl. Octavian Chiruță, str. Parcului nr. 18, bl. B 3-5, sc. A, et. 1, ap. 3, Iași. Pe data de 23 aprilie a.c., în jurul orelor 22,30, mi-au dispărut două covoare persane din fața blocului, aflate la aerisire. A doua zi am reclamat la poliția de sector, dar mi s-a spus că lucrătorii sînt într-o acțiune ordonată și să aștept acasă. Între timp am recuperat un covor, cel mai uzat, de la "copilul" de 18-19 ani a locatarului Gelu Marcon, din același bloc. Pentru celălalt covor am depus reclamație scrisă la sector. Prins cu o roată de rezervă furată, "copilul" cu covorul a fost arestat, dar eliberat după două zile, cercetarea cu covorul fiind încă n-a mai avut loc. Nici răspuns la scrisoare n-am mai primit. Din două în două zile semnez condica de prezență la Poliția de sector, dar fără rezultat. Sînt dus cu preșul, pardon, cu... covorul.

■ Casă de rugăciuni în apartament

D-na Anica Popa, șos. Națională nr. 82, bl. D3, parter, ap. 3, Iași, este necăjită - nu numai ea, ci toți locatarii, că deasupra, la etajul I, în apartamentul 3, în locuința pensionarei Marta Alexa, de 5-6 ani funcționează o casă de rugăciuni a cultului Martorii lui Iehova. Săptămînal, dacă nu mai des, urcă în apartamentul respectiv 60-70 de oameni. Iar rugăciunile nu se fac în taină, ci și cu cîntece, cu manifestări dure, care se adaugă la zgomotele pașilor, fie și tîrșiți, lucru la care trebuiau să se gîndească cei care, eventual, au eliberat autorizația de funcționare a casei de rugăciuni din apartament.

■ Aviz amatorilor de pescuit

Dl. Voicu Tiulea, Iași. Senzațional. Ieri dimineață, în jurul orelor 7,00, cetățeanul Ion Ion din cartierul Tătărași, care a respectat postul Sfinților Petru și Pavel, a prins în lacul "Zonei de agrement" Grădinari - Metalurgiei un crap în greutate de 9,4 kg. Invităm Primăria, Prefectura, A.V.S.A.P. și conducerea bazei sportive Grădinari - Metalurgie să inițieze un concurs de pescuit cu premii în natură deoarece, din datele ce le avem, în acest lac nu sînt pești mai mici de 0,250 kg. Aviz amatorilor de pescuit în mijlocul orașului. **(Ion N. OPREA)**

BASARABIA, ACUM

La Chișinău este periculos să critici

■ *un val de morți suspecte și de sinucideri din disperare*

Vlad VLASE

Noul val de stagnare încearcă să pună călușul în gură tuturor celor care încearcă să-i depisteze pe trădătorii de neam, pe vînzătorii de țară, pe falșii democrați de la Chișinău... Procurorul republicuței ciopîrțite, Dumitru Postovan, încurajează pe toate căile "vînătoarea de vrăjitoare" în tabăra opoziției și așa firave.

Pentru curajul de a rămîne consecvent în opera de îndrumare a mișcării de eliberare națională, Iurie Roșca, președintele partidului F.P.C.D. (Frontul Popular Creștin Democrat), este mereu intimidat și amenințat, în ultimă instanță, cu ridicarea imunității parlamentare, dacă "nu se va cuminți". Cenzura însnegurată (anonimă) încearcă, dar fără succes, să blocheze și tribuna F.P.C.D. - ziarul "Țara" - pentru că este cel mai citit nu numai de băștinași, ci și de toți oamenii de bună credință de alte naționalități. Atunci partizanii falsei independențe și suveranități, toți pro(CSI)știi și românofobii au pus ochiul dușmănos pe "Glasul națiunii", revista reîntregirii neamului, prima apariție românească în 1989 la Chișinău. Lipsind-o de acces la arhive și alte surse de informație, "experții" în domeniu caută cu înfrigurare cea mai mică gafă a ziariștilor pentru a închide revista. Deloc întîmplător, procesul juridic a demarat chiar în ziua de 28 iunie - zi de doliu național pentru toți românii, cînd România a pierdut Basarabia, Bucovina și ținutul Herța, în 1940.

Aceștia-s mamelucii autohtoni cu pretenții de bărbați de stat. În loc să facă totul pentru eliberarea lui Ilie Ilașcu, să-i pună la respect pe separatiștii Smirnov și Topal, ei luptă cu poetesa Leonida Lari, redactorul șef al revistei "Glasul națiunii", deputat în Parlamentul României.

Aceasta-i drama Basarabiei. Cu fiecare zi Chișinăul devine o casă tot mai străină pentru patrioții care nu recunosc legile croite de lichelele promoscovite. Mulți din ei n-au rezistat mediului agresiv și bolnav. Tînăra și talentata actriță Diana Barcaru s-a aruncat de la etaj. Scriitorii bucovineni Ion Gheorghiță și Ion Vatamanu, doctorul Testimițeanu, cercetătorul Vasile Badiu și mulți alți cărturari s-au sfîrșit de inimă rea.

Enigmatică rămîne dispariția din viață a fiului lui Vasile Tărîțeanu, marele poet de la Cernăuți, victimă a complotului naționaliștilor ruteni din Bucovina de nord și în nici un caz al intoxicației contatată de medici. La fel și moartea altui unionist, a călugărului Stan Petcu de la mănăstirea Căpriana, seminarist la Galați, a fost regizată ca stare de depresie. A fost, însă, strangulat în stilul mafiei rusești, așa cum a fost asasinat preotul Alexandru Meni de la Moscova, un evreu creștinat care acuza în predicile sale imperialismul și calvarul "democraților" ruși.

"Curajul este și el o Patrie!" - aceasta a fost lozinca gazetarului Ștefan Trofim care a trecut întreg războiul pe Nistru alături de combatanții basarabeni. În articolele sale ulterioare, Ștefan cerea cu insistență să fie demiși din posturi și trași la răspundere autorii războiului fratricid și ai decadenței în Basarabia. După demascarea generalului bolșevic, Creangă, Ștefan a fost bătut rău de o grupă de teroriști năimiți. Este provocat de oamenii securității și doctorul în filologie, Alexe Pălii, care a creionat în "Țara" portretul negativist al profesionalismului trădător însnegurat...

E trist cînd forța nu crede decît în forță, rămînînd surdă la glasul rațiunii. Astăzi la Chișinău este periculos să fii sincer. ■

SEMNAL EDITORIAL

Revista ieșeană "Dans festival" este unică în țară

E o cinste pentru "dulcele tîrg" acest prim număr din '94 al revistei "Dans festival", unica publicație de artă și cultură coregrafică din spațiul ideatic românesc.

Avînd redacția găzduită de Centrul Cultural Francez și administrația asigurată tot de acesta, sprijinul moral al Inspectoratului pentru Cultură și sprijinul financiar al cunoscutului om de teatru și manager Constantin Duțu, revista are ambiții la fel de mari ca și cei care-i încurajează activitatea. Ea se bucură și de aportul celor doi specialiști corespondenți permanenți pentru străinătate: George Doroșenco pentru Franța și Nicolae Vieru pentru Germania.

"Dans festival" cuprinde o tematică generoasă în domeniu, semnalată nu doar prin sumar ci și prin sinteza principalelor articole în limba franceză; este de fapt o revistă bilingvă, aliniindu-se în această postură alături de celelalte reviste ce ne instalează confortabil în francofonie. Unicitatea ei e absolută, în peisajul publicistic autohton neexistînd decît rubrici sporadice care comentează fenomenul coregrafic (e drept, cu autoritate), în "România literară", "Cronica" sau suplimentul literar și artistic din "Cotidianul".

Competența și pasiunea, plus extremul profesionalism jurnalistic - care merge pînă la o desăvîrșită punere în pagină și repartiție a iconografiei, îl caracterizează pe redactorul coordonator al publicației, maestrul Dan Brezuleanu. Revista îi datorează varietatea, nota sa de gravitate, uneori de nostalgie dar și tonul critic, disputa stimulatorie, vioiciunea notelor din Miscellanea finală.

Ea debutează printr-o pledoarie Pro-domo cu prezentarea evenimentului major al mișcării noastre coregrafice - Concursul Internațional de creație din toamna anului trecut. Se trec în revistă lucrările premiate (prima fiind una franceză - Ter), dar nu se uită speranțele naționale, precum tînărul coregraf Răzvan Mazilu, creatorul schiței coregrafice Narcis. Cu aceeași ocazie, la rubrica Confesiuni parcurgem pagina emoționantă a evocărilor sugestiv titrate "Carele de foc ale războiului sau refugiul politic în dans", datorate unei balerine din Sarajevo ce-a participat la Festival în calitate de coregraf. La fel de interesante declarațiile lui Pal Frenak (distins cu premiul I al Concursului de creație), care aduce multe noutăți din peisajul coregrafic parizian, dar și observații la obiect, cu privire la evoluțiile unor reprezentanți ai școlii românești de dans, în cadrul aceluiași context stimulator inițiat la Iași.

Sînt comentate manifestări de marcă ale teatrului de dans din țara noastră: Gala baletului românesc, premiera spectacolului Spărgătorul de nuci de Alexa Mezincescu sau

Visul descompus al Ralucăi Ianegic, văzute de ochiul critic al fostului dansator și coregraf Mitiță Dumitrescu, sau de tînăra sa colegă Vivia Săndulescu, profesoară la Academia de arte. Cele mai recente realizări ale maestrului Oleg Danovschi, fondatorul Companiei de dans clasic și contemporan, ne sînt prezentate într-un interviu semnat de Liana Tugearu. O transantă pledoarie vizînd imperativul reformei în învățămîntul coregrafic este susținută de criticul Dan Brezuleanu în incitanta rubrică anchete, analize, atitudini. **(Irina GORGOS)**

S.C. STANDARD COMERCIAL MOLDAVIA S.A.
♦ mobilier,
♦ dușumele,
♦ binale (uși, geamuri)
♦ căsuțe sau cabane din lemn,
Execută la cerere, cu materialul clientului
Efectuează reparații mobilier pentru birouri.
Str. Bradului nr. 5.
Telefon 122850, 122821. Fax 127937.

ESTE TIMPUL SĂ OPTAȚI PENTRU CALITATE!
Magazinul AVATTI vă oferă produse electronice AUDIO-VIDEO ale celor mai renumite mărci din domeniu:

✶TV PHILIPS D.51	-	885.000 lei
✶TV PHILIPS D.54 TXT	-	1.149.910 lei
✶TV SONY D.51 TXT	-	1.652.000 lei
✶TV SONY D.51	-	1.149.910 lei
✶TV GRUNDIG D.51 TXT	-	781.160 lei
✶TV GRUNDG D.54 TXT	-	899.750 lei
✶TV MEGAVISION D.51	-	529.820 lei
✶TV MEGAVISION D.51 TXT	-	579.970 lei
✶TV NEI D.51	-	576.961 lei
✶TV NEI D.51 TXT	-	624.987 lei
✶TV GOLDSTAR D.51	-	568.996 lei
✶TV GOLDSTAR D.51 TXT	-	638.970 lei

Puteți cumpăra și cu plata în rate!
Adresa noastră: str. Ștefan cel Mare și Sfînt nr. 11.
Telefon 112810, 174054.

Începînd cu 1.07.1994
Cooperativa de Mobilă și Tapițerie
Își mută sediul din str. Bradului nr. 5, în str. Manta Roșie nr. 5.
Telefon 122748, 137904. Fax 127246.

PREFECTURA JUDEȚULUI IAȘI

COMUNICAT

Conform Hotărîrii nr. 322/17 iunie 1994 a Guvernului României, pe data de 28 august a.c. vor avea loc alegeri pentru funcția de **primar al comunei Schitu Duca**, funcție rămasă vacantă ca urmare a demisiei fostului primar, Silviu Iordache.

Alegerile se vor desfășura conform Legii nr. 70/1991 privind alegerile locale.

WORLD CUP 94

Mondialul pe fugă

Saudiții nu glumesc

Ieri s-a pus punct și "grupei regale", în speță grupa F, și nu oricum, ci cu o mare surpriză: monarhia absolută islamică saudită a bătut cu 1-0 pe cea constituțională democratică belgiană. Să vezi și să nu crezi! Cu un despot luminat dai lovitura pînă și în fotbal! Eroul meciului: același Michel Preud'homme față de care francofonii ar fi păcătuit și mai rău!

Portocala stoarsă

Dincolo la Washington, portocala și-a stors toată zeama pentru a trece la limită de Hadji, Chaouch și Naybet. Se vorbește atît de mult despre nivelarea valorilor, e un fapt real, dar cînd vedem cum se chinuie mîndrele team-uri din Benelux cu lumea a III-a (e un fel de a spune, mai ales în ceea ce privește Arabia Saudită) parcă e prea de tot! Și totuși, Olanda reușește să cîștige grupa, datorită norocoasei victorii împotriva Arabiei Saudite!

Dintr-o suflare

Arabia Saudită - Belgia 1-0 (1-0). A marcat Owairan (min. 6).

Olanda - Maroc 2-1 (1-0). Au marcat: Bergkamp (min. 43), Roy (min. 75) respectiv Meder (min. 48).

Clasamentul final al grupei F:

1. Olanda	3	2	0	1	4-3	6p
2. Arabia S.	3	2	0	1	4-3	6p
3. Belgia	3	2	0	1	2-1	6p
4. Maroc	3	0	0	3	2-5	0p

Astăzi, pe micul ecran:
TVR 1 - **ora 15,15** Argentina - Bulgaria și Grecia - Nigeria (grupa D - rezumate)
(G.I. NICOLAE)

La Dallas a explodat o bombă

Maradona s-a dopat cu efedrină

Căpitanul echipei de fotbal a Argentinei, binecunoscuta vedetă Diego Armando Maradona, va fi definitiv exclus de la Campionatul Mondial, el fiind depistat pozitiv la controlul anti-doping efectuat după partida Argentina-Nigeria din cadrul Grupei D a C.M. de fotbal desfășurată la Dallas. El a utilizat un produs ce conține efedrină. Analizele medicale au depistat prezența efedrinei în organismul lui Maradona, iar controlul anti-doping efectuat a fost confirmat atît de oficialii FIFA cît și de conducătorii Federației argentiniene de fotbal.

În vîrstă de 34 de ani, Diego Maradona a participat la 4 ediții ale C.M. de fotbal (Spania 1982, Mexic 1986, Italia 1990 și SUA 1994), aducîndu-și o contribuție decisivă la cucerirea titlului mondial de către echipa argentinei în 1986. El a înscris la turneele finale un număr de 8 goluri, cele mai comentate fiind cele realizate în 1986 în partida Argentina - Anglia, disputată pe stadionul Azteca din Ciudad de Mexico în sferturile de finală ale Cupei Mondiale și încheiată cu scorul de 2-1 pentru argentinieni. Primul, înscris cu mîna și acordat de arbitrul Ali Bennaceur (Tunisia) și cel de-al doilea după o cursă istorică în care a driblat 4 jucători englezi și pe portarul Shilton.

A avut o carieră strălucită evoluînd la Argentinos Juniors, Boca Juniors, Napoli, Barcelona, Sevilla și Newell Old Boys. Decizia de excludere a lui Maradona reprezintă finalul carierei acestui fotbalist controversat. Precizăm că acesta este al patrulea caz de dopaj din istoria Cupei Mondiale, după Ernest Jean Joseph (Haiti, 1974), Willie Johnston (Scoția, 1978) și Ramon Caldere (Spania, 1986). **(GIN)**

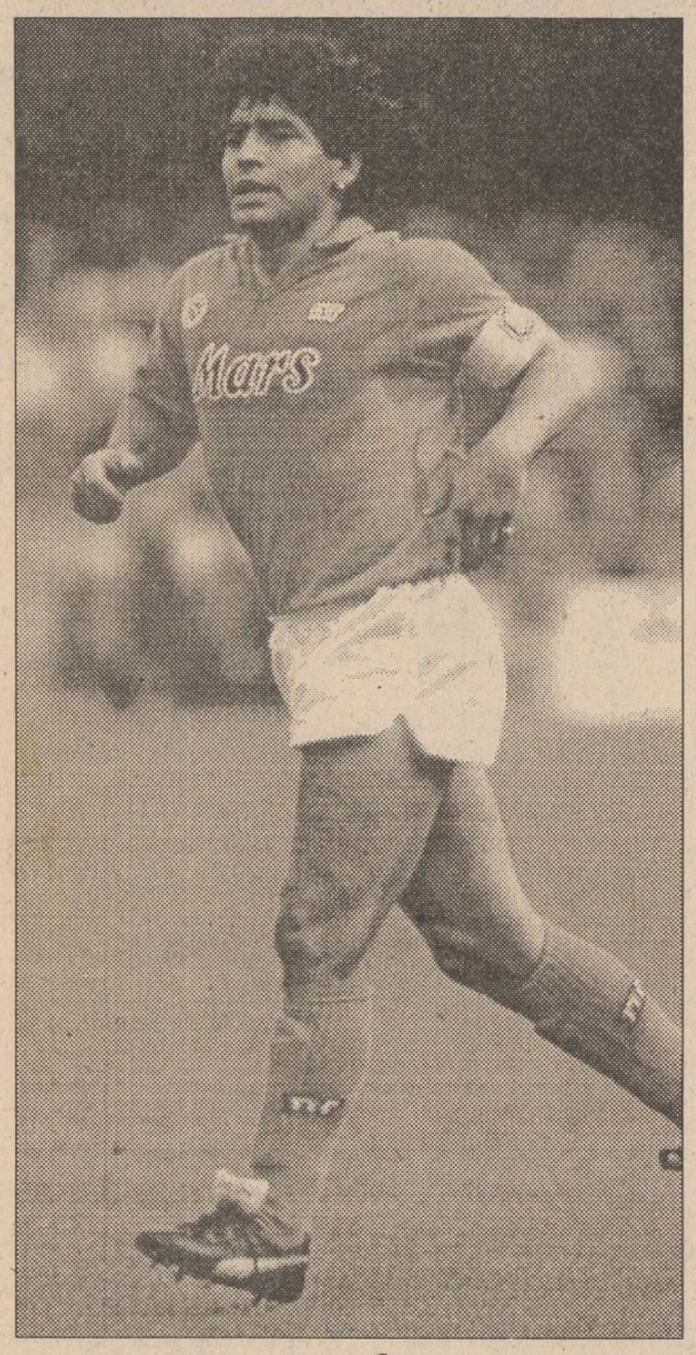

Citiți-ne în fiecare dimineață!

În perioada Campionatului Mondial de fotbal, "Monitorul Sport" are o frecvență de apariție zilnică, astfel încît cititorii noștri pot fi mereu la curent cu rezultatele, clasamentele și ultimele știri legate de World Cup '94. "Monitorul Sport" este cel mai prompt ziar de sport din România. Despre meciurile care se vor încheia la ora 4,15 dimineața puteți citi amănunte cumpărînd numărul de mîine al "Monitorului Sport" la 6,30 dimineața.

Cu numai 100 de lei veți afla totul despre WorldCup

Viorel Cojocariu a fost chemat la lotul național de călărie

Școala hipică ieșeană este reprezentată la lotul național, care și-a stabilit pentru o lună de zile cartierul general la Tg. Secuiesc, de jockeul Viorel Cojocariu și caii de concurs Iezer și Harlem. La sfîrșitul săptămînii, la baza hipică din Tg. Secuiesc va vea loc un ultim concurs pregătitor înaintea campionatului național de obstacole, ce se va disputa peste două săptămîni la Craiova. Din păcate, gripa ecvină adusă la Tg. Secuiesc de ceilalți cai din țară au contactat-o și cabalinele de la Jockey Club C.S.M. Iași. Se speră însă ca pînă la Naționale vedetele bazei hipice ieșene să fie complet refăcute și apte de concurs. La Craiova, alături de Viorel Cojocariu va participa și ieșeanca Daniela Stimeriu, cu "pegașii" Gazel și Martor. **(Leonard CĂNĂNĂU)**

TOP ATLETISM

Vă prezentăm astăzi cele mai bune performanțe atleice mondiale în probele feminine

100 m - Merlene Ottey (Jamaica)	11,02 .
200 m - Melinda Gainsford (Australia)	22,32 .
400 m - Renee Poetschka (Australia)	50,19 .
800 m - Qu Yunxia (China)	1:59,037
1 500 m - Qu Yunxia (China)	4:00,43 .
3 000 m - Kathy Franey (SUA)	8:46,04.
10 000 m - Catherina McKiernan (Irlanda)	31:19,11.
Maraton - Uta Pipping (Germania)	2h21:45
100 m garduri - Svetlana Dimitriva (Bulgaria)	12,64 .
400 m garduri - Kim Batten (SUA)	54,51 .
Înălțime - Elena Guliaieva (Rusia)	1,98 m
Lungime - Jackie Joyner-Kersee (SUA)	7,49 m
Triplu salt - Inna Lasovskaia (Rusia)	14,94 m
Aruncarea greutății - Zhang Liuhong (China)	20,54 m
Disc - Ilke Wyludda (Germania)	68,36 m
Ciocan - Olga Kuzenkova (Rusia)	66,84 m
Suliță - Natalia Șikolenko (Belarus)	71,40 m
Heptatlon - Sabine Braun (Germania)	6.665 p
10 km marș - Gao Hongmiao (China)	41:30 .
Ștafeta 4x100 m - Ucraina -	43,38 .
Ștafeta 4x400 m - Marea Britanie	3:27,0 33

Performanțele în probele de 100 m și 3000 m au fost stabilite miercuri seara, în concursul IAAF de la Helsinki

Turneul de la Wimbledon 1994

Finală Navratilova - Martinez

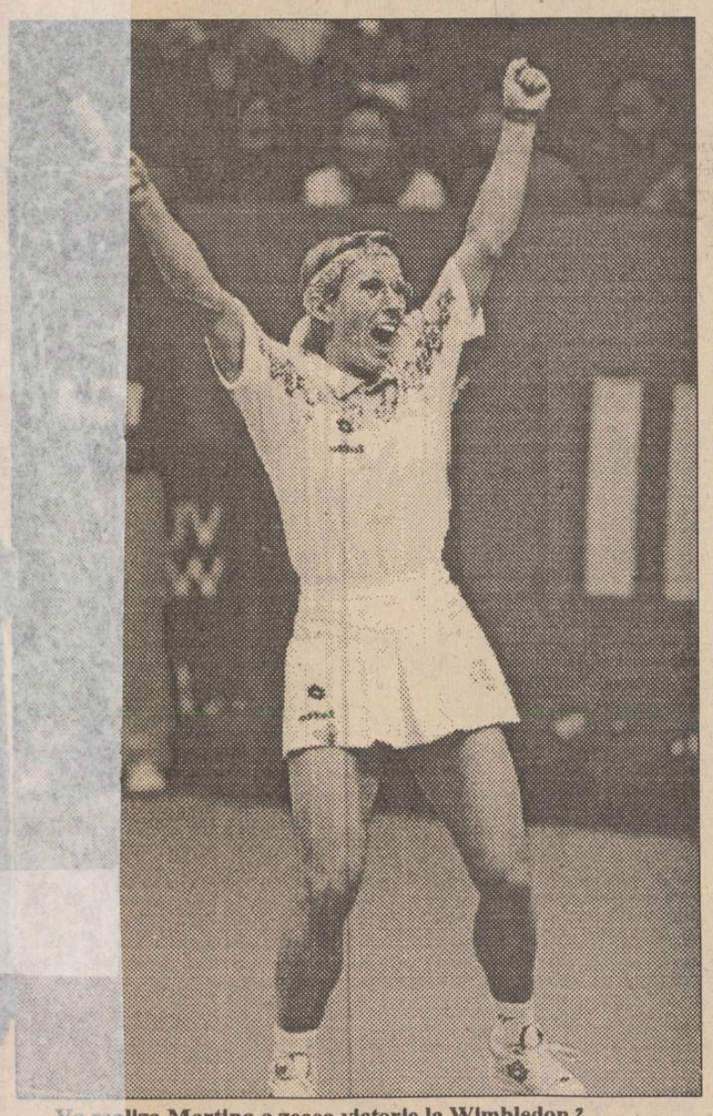

Va realiza Martina a zecea victorie la Wimbledon ?

în lipsa principalelor favorite, Steffi Graf și Arantxa Sanchez, veterana tenisului mondial are prima șansă

Martina Navratilova (cap de serie nr. 4) - Gigi Fernandez: 6-4, 7-6 (8-6 în tie-break) Navratilova a pornit partida cu un break în chiar primul game, după care a mai reușit unul la scorul de 3-1. La 5-1 pentru Martina se părea că setul s-a încheiat, dar Fernandez reușește și ea un break și ajunge la 5-4. A urmat însă la serviciu cehoamericanca care încheie setul cu un game cîștigat la 30. În setul 2 s-a mers "cap la cap" pînă la 3-2 Fernandez și jocul al 6-lea a fost unul maraton. Pînă la urmă portoricana va ajunge la 4-2 (break) confirmînd revenirea din finalul primului set și asistența așteptau un al treilea set decisiv cu o eventuală victoriei a celei mai simpatice dintre cele două. Ghici cine? Nu dau nume, dar pe Gigi Fernandez o vedea învingătoare pînă și Boris Becker! Decana de vîrstă a circuitului WTA însă nu renunță, simțind probabil că un set în plus ar atîrna greu în finală, reușește un break la 4-5 (și se ajunge la tie-break). A fost (Navratilova - Fernandez): 3-0, 5-2, 5-6, 6-6 și 8-6 punct reușit la prima minge de meci. Cele două jucătoare s-au îmbrățișat, s-au pupat și s-au așezat pe scaune alăturate la finalul partidei. Ar fi chiar culmea ca Gigi Fernandez să fie noua iubire a Martinei.

În cea de-a doua semifinală, Conchita Martinez (Spania) a cîștigat cu 3-6,6-2,10-8 în fața jucătoarei americane de culoare Lori McNeill. **(G. ANGHEL)**

P.S. Astăzi au loc semifinalele masculine în care se vor întîlni: Boris Becker cu Goran Ivanisevic și Pete Sampras cu Todd Martin.

În Formula I, la Magny–Cours, în Franța

Duel Schumacher - Mansell

Federația Internațională a Automobilului (FIA) a dat termen ca pînă cel tîrziu miercuri, 29 iunie, echipa Williams Renault să specifice numele piloților ce vor participa la Marele Premiu al Franței de duminică, 3 iulie. Iar marți, cu o zi înainte de termenul limită, în cadrul unei conferințe de presă ce a avut loc în sala de conferințe a circuitului Brands Hatch, Frank Williams a numit pe cei doi piloți care îl vor reprezenta la Nevers Magny-Cours: Nigel Mansell și Damon Hill. Astfel se pune punct primei etape de lungi negocieri privind întoarcerea englezului Nigel Mansell în Formula I. În continuare se poartă discuții pentru ca el să poată participa la ultimele trei curse ale sezonului, după încheierea campionatului Indy Car și mai ales se încearcă anularea contractului pe anul 1995 cu Newman-Lola-Cosworth, pentru ca Nigel să poată participa tot sezonul următor cu echipa Williams Renault în Formula I.

După cum am mai scris în paginile acestui ziar, firmele Texaco și Ford s-au opus ca pilotul englez să facă reclame la alte produse petroliere sau motoare. Și s-a găsit soluția. Mansell nu va purta pe combinezonul de pilotaj decît numele firmei Rothmans. Dacă în Indy Car Mansell ar fi făcut reclamă la Marlboro, sigur că nici o siglă nu ar fi fost pe combinezonul său. De asemeni, el nu are voie să facă nici poze de reclamă lîngă mașina Williams Renault. Artizanul acestei întregi afaceri este Bernie Eclestone, președintele Federației Constructorilor de Automobile de Formula I (FOCA), care a dorit cu tot dinadinsul să revitalizeze Marele Circ.

Mă veți întreba ce șanse are Nigel Mansell la întoarcerea sa în Formula I. Cînd a plecat din Formula I, Nigel Mansell pilota o mașină dotată cu o sumedenie de dispozitive electronice. În Indy Car el a trebuit să piloteze mașini clasice, fără dispozitive electronice ajutătoare, mașini care erau în plus dotate cu motoare mai puternice decît cele din Formula I. Și după cum bine știți, el s-a adaptat perfect și a cucerit titlul de campion al Indy Car-ului. În Formula I de abia în acest an s-au interzis dispozitivele electronice. Cu alte cuvinte, englezul are un an în plus de experiență în a pilota mașini nesofisticate. Singurul lucru care-l dezavantajează este puterea relativ mai redusă a motorului Renault. Dar cred că Mansell va face cel mai spectaculos come-back din istoria automobilismului. De azi putem să-l admirăm în timpul antrenamentelor pentru Marele Premiu al Franței. Sînt sigur că va fi în prim planul întrecerii. **(Victor GRĂDINARIU)**

Nigel Mansell - un spectaculos come-back în Formula I

Reuniune atletică la Helsinki

Proba de 100 m din cadrul concursului de la Helsinki contînd pentru Marele Premiu IAAF a fost cîștigată la masculin de americanul Slip Watkins cu timpul de 10,30 secunde. Alte rezultate: masculin 110 mg, Eugene Swift (SUA) - 13,40 secunde; 200 m, Frankie Fredericks (Namibia) - 20,39 s.; 400 m, Antonio Pettigrew (SUA) - 45,10 s.; 400 mg, Giorgio Frinolli (Italia) - 49,46 s.; 800 m, Vebjoern Rodahl (Norvegia) - 1:44,30. Lungime: Kareem Streete Thompson (SUA) 8,02 m. Prăjină: Scott Huffman (SUA) 5,80 m. Greutate: Chris Hunter (SUA) 20,20 m. Suliță: Jan Zelezny (Cehia) 88,04 m. 10.000 m Antonio Serrano (Spania) 27:56,99. Feminin: 100 m Merlene Ottey (Jamaica) 11,02 s; 800 m Natalia Duhnova (Belarus) 1:58,29; 3000 m Kathy Franey (SUA) 8:46,04. Lungime: Nicole Bogman (Australia) 6,65 m. Suliță: Trine Hattestad (Norvegia) 69,96 m.

La porțile Orientului, un ziar în stil occidental

Poziția 1003 în catalogul presei
Abonamentele se pot contracta la orice oficiu postal din țară

Centrale telefonice
KAREL si TELESIS
Prețuri competitive!
Service asigurat!
Instalare și garanție 1 an!
Service postgaranție !
Facilități deosebite!

KAREL MS26(2trunchiuri/6interioare) 811.000 lei
KAREL MS38(4trunchiuri/8interioare) 1.149.000 lei
KAREL MS48(4trunchiuri/12interioare) 1.717.000 lei
KAREL MS48(6trunchiuri/18interioare) 2.100.000 lei
KAREL MS48(8trunchiuri/24interioare) 2.689.000 lei
KAREL MS48(10trunchiuri/30interioare) 3.073.000 lei
KAREL MS48(12trunchiuri/36interioare) 3.663.000 lei

INTERELECTRIC S.A.
IASI 6600 - Str.ELENA DOAMNA Nr.24
Tel.(032)112004,112366 ;Fax(032)112366,112447

Etapa a III-a a concursului
ASCULTAȚI ȘI CÎȘTIGAȚI!
organizat de
RADIO NORD-EST IASI
72,44 FM - STEREO

În fiecare zi, în perioada 27 iunie - 2 iulie, pe postul de radio Nord-Est, în anumite momente, între orele 9,00 - 13,00, vor fi difuzate numele firmelor care care sponsorizează concursul în ziua respectivă, precum și produsele oferite de acestea. Ascultătorii atenți vor reține numele firmelor și produsele oferite.

În partea a doua a concursului, în anumite momente, între orele 17,00 - 19,00, animatorul emisiunii va difuza numele unui produs. Primul ascultător care va reuși să sune la postul de radio Nord-Est (tel. 14.24.46) și va spune corect numele firmei care oferă produsul devine cîștigătorul acelui produs.

Animatorii vă vor atenționa de fiecare dată atunci cînd se difuzează o etapă a concursului.

VALOAREA UNUI PREMIU ESTE DE MINIMUM 20.000 LEI
ASCULTAȚI ȘI VEȚI CÎȘTIGA!

Cîștigătorii de ieri sînt:
AMARANDEI MIA - a primit din partea firmei "MAMA MIA PIZZA HOUSE" bonuri valorice pentru consumație (20.000 lei);
VAIPAN FELICIA - a primit din partea firmei "EMINEC" o rîșniță de cafea.

MICA PUBLICITATE

FIMEX
O ALEGERE INSPIRATĂ
Distribuitor autorizat
GOLDSTAR
● televizoare ●
● video casetofoane ●
● casetofoane audio ●
Str. Cuza Vodă nr. 10. Telefon/fax 117307.

SC E.M.I. SRL
● produse textile și încălțăminte de sezon ●
Vă oferă: ● mașini de spălat ALBALUX 7 și 15, AUTOMATIC ●
● televizoare color și alb-negru ●
● frigidere și congelatoare ●
● aragaze cu 2,4,5 ochiuri ●
● aparataj electric ●
PREȚURI IMBATABILE!
Program: zilnic 8.00 - 20.00, sîmbătă, 8.00 - 16.00
Bulevardul Independenței 19, bloc B 1-5, parter, telefon/fax: 117530

S.C. "SIROCO" S.R.L.
Str. Armeană nr. 13, bl. G6 (lîngă H. Centrală)
vă oferă
EN GROS
produse cosmetice FARMEC-CLUJ
✶ fixativ ✶ creme ✶
✶ deodorante ✶
NOI SÎNTEM MAI APROAPE DE DUMNEAVOASTRĂ

Firma NEST
Livrăm prompt la domiciliu
În maximum 48 de ore puteți primi ceea ce ați comandat, la adresa solicitată de pe raza Municipiului Iași. Sunați la 117596, după următorul program: luni-vineri 9-19.oo, sîmbătă 9-16.oo.

AGENDĂ ELECTRONICĂ ROYAL- OLIVETTI
- agendă telefonică 700 numere de telefon;
- fișier de stocare a datelor;
- ceas programabil pentru 23 zone de pe glob;
- alarmă programabilă;
- calendar pentru 200 ani (1901-2099);
- memorie secretă pentru date confidențiale;
- calculator.
99.900 lei

35.000 lei
AGENDĂ ELECTRONICĂ ROYAL-CHINA
- agendă telefonică 75 numere de telefon;
- fișier de stocare a datelor;
- ceas cu alarmă programabilă;
- calculator;
- memorie secretă pentru date confidențiale.

LINGUAPHONE 72.000 lei
- conține 4 casete audio și două manuale;
- recunoscut de către Universitatea Oxford;
- produs în Anglia.

Cadoul tău! GoldStar
VIDEO PLAYER telecomandă infraroșu playback ultimul model 449.000 lei
DUBLU RADIOCASETOFON STEREO microfon încorporat putere 2x3.5W, portebil, masă 5 kg, boxe detașabile AM, FM stereo, două viteze înregistrare, garanție 1 an 251.700 lei

NORD-EST GROUP S.R.L.

EXTRACT PENTRU SLĂBIRE RAPIDĂ
Snelli Natura
Fiecare dintre noi a căpătat de-a lungul timpului, din diferite motive, cîteva kilograme în plus. Puteți scăpa cu ușurință de această povară folosind extractul hidroalcoolic cu plante aromatice pentru slăbit
Snelli & Natura
Extractul a fost pus la punct, după ani de experiențe, de către medici recunoscuți, în laboratoarele italiene. Folosind acest extract, cîte 40 de picături înainte de fiecare masă, veți obține, în 2-3 săptămîni, rezultate spectaculoase, care vă vor uimi și pe d-voastră.
Peste tot în lume, zilnic, milioane de oameni își păstrează silueta folosind cu succes
Snelli & Natura
Fiecare cutie pe care v-o oferim, în afară de cele două sticluțe cu Snelli & Natura, conține și modul de întrebuințare în limba română. Gratuit, în aceeași cutie primiți două rețete Snelli & Natura care vă ajută dacă suferiți de constipație sau de retenție de apă.
În aceeași cutie vă punem, de asemenea, la dispoziție și o fișă de dietă pe care veți putea urmări evoluția greutății d-voastră.
Compania **NEST** vă oferă această minune a medicinei contemporane la prețul de **70.000** lei.
Telefonați la numărul 117596 și veți primi extractul
Snelli & Natura
la sediul firmei sau acasă, în maximum 48 de ore.

ALL SOUND
în fiecare seară
la **Terasa Bolta Rece**
Nostalgic Rock & Blues '50 - '80 cum nu ați mai ascultat vreodată pe o terasă.
În această seară, între orele 19^00-24^00
● All The Best From Italy I
● Tina Turner - Foreign Affair
● The Beatles - Stars Of 63'-65'
● Bee Gees - Live Los Angeles - 1976
● Joe Cocker - Unchain My Heart
ALL SOUND
Sponsor muzical: bineînțeles, casetele ALL SOUND

CURSUL VALUTAR valabil pentru ziua de 1.07.1994
Cursul de referință stabilit pentru principalele valute în urma licitației de la BNR, valabil pentru astăzi este de:

1680,00 lei/USD
2580,56 lei/GBP
306,87 lei/FRF
1052,14 lei/DEM
Volumul tranzacțiilor încheiate:
6.463.673,33 USD

CURSUL DE SCHIMB AL PRINCIPALELOR VALUTE
VALABIL PENTRU DATA DE 30- 06 - 1994

Casele de schimb valutar	DOLAR C	DOLAR V	DOLAR CS	MARCA C	MARCA V	MARCA CS
BANCA AGRICOLĂ - Tel. 113133	1610	1658	3%	980	1009	3%
ARCE - Tel. 145555	1600	1664	1%	1015,42	1056,04	1%
BRD - Tel. 142837	1605	1685	1%	1013	1063	1%
BANKCOOP - Tel. 112566	1610	1690	5%	960	1008	0%
BANCA DACIA FELIX - Tel. 142526	1650	1680	3%	950	980	3%
CREDIT BANK - Tel. 117591	1650	1700	6%	975	1004	6%
Casa de schimb "EDMOND" tel. 115389	1610	1690	0%	980	1029	0%
Casa de schimb "HIGECO" tel. 112035	1640	1699	0%	1000	1029	0%

c - cumpărare v - vînzare cs - comision

În conformitate cu H.G. nr. 281/1993 privind angajarea personalului din instituțiile de cultură,
TEATRUL NAȚIONAL "VASILE ALECSANDRI" IAȘI
anunță concurs în ziua de 14.07.1994, ora 10,00, pentru ocuparea postului de
DIRECTOR ADMINISTRATIV
Candidații trebuie să aibă studii superioare juridice. Cererea însoțită de actele de studii în copie, împreună cu un curriculum vitae se vor depune pînă la data de 12.07.1994, la compartimentul personal.
Relații suplimentare la telefon 116778.

PREMS
PREMS BRAȘOV
PRIN MAGAZINUL DE PIESE AUTO
Str. Sf. Lazăr 76
Tel. **119353**
VĂ OFERĂ
■ **Arbori cotiți** DACIA 1300, 1410, ARO D-127, Saviem ■ **Cuzinești** ■ **Pivoți** ■ **Bielete direcție** ■ **Bielete antiruliu** ■ **Ax cu came pt. OLCIT** ■ **Seturi motor** DACIA 1300, 1410, ARO D-127 ■
Program: luni - vineri - 8^00-19^00
sîmbătă - duminică - 8^00-14^00.

FRESCO
MADE IN ITALY
Reprezentanța **FRESCO** Iași
Str. Aleea Rozelor nr. 8, sc. B, et. II, ap. 12, tel./fax 132607.
vă oferă, din stoc sau la comandă:
- **mașini pentru înghețată;**
- **dezalcoare pentru sucuri și bere;**
- **mașini pentru paste**
- **esențe naturale (ORANGE, COLA, MANGO, CĂPȘUNI etc.);**
- **lăinoase;**
- **inducitori (zaharină, aspartam, acid citric, citrat de sodiu);**
- **vitrine frigorifice;**
- **mașini pentru cafea**
- **espresso;**

ROCKERI
În fiecare seară, începînd cu ora 18^00, audiții muzicale ROCK, oferite de *Radio NORD-EST*, completate de o bere rece oferită de firma **NOS**, în atmosfera plăcută, relaxantă și tinerească din
ȘTRAND
MUZICĂ BUNĂ, PREȚURI MINIME

Începînd de vineri, 1.07.1994, firma S.C. A&D NERIO S.R.L. are plăcerea să vă invite să vizitați un nou magazin DECORA
situat în bd-ul Ștefan cel Mare și Sfînt, bl. B2, parter (între B.R.C.E. și blocul U.J.C.M.).
Noul magazin este specializat în **podoabe pentru mirese și pentru orice ocazii festive.**
Telefon 147165.
Program 10-20 zilnic, inclusiv sîmbătă și duminică.

ȘOFERII!
Cel mai ieftin ulei american original se află acum în Iași!
MEGA OIL
Este recomandat a fi folosit pentru toate tipurile de motoare (benzină, motorină). 20W40; 15W40; SAE40
La prețul de numai 4750 lei/litru veți găsi aceste tipuri de ulei la următoarele magazine și stații service:
■ **AUTO MOTO VELO** Păcurari ■
■ **SILVANA** - Piața Păcurari ■
■ **AUTOSERVICE** Păcurari ■
■ **MONTEGO** - Păcurari ■
■ **DACIA** - B-dul Independenței ■
■ **IGMA** - lîngă Mănăstirea Golia ■
■ **IMPEX CLEDOR** - str. Armeană ■
■ **FIX** (Reprezentanța PREMS) - lîngă Patinoar ■
■ **INTERAUTO** - Oancea ■
și la stația de benzină **MACEDONIA.**
Garantat 10.000 km

The Times of Romania
Cea mai citită publicație în limba engleză tipărită în România publică anunțurile dumneavoastră pentru cititorii din străinătate și pentru turiștii străini din țară.
Puteți publica în **The Times of Romania** *anunțuri matrimoniale, cereri și oferte de asociere, oferte și cereri de mînă de lucru, oferte turistice, alte anunțuri.*
The Times of Romania *se distribuie săptămînal în marile hoteluri din țară, în ambasade, în consulate, tuturor companiilor mixte din România și în 18 țări din Europa de Vest și din S.U.A., pe bază de abonament.*
Anunțurile dumneavoastră se primesc zilnic, la sediul cotidianului **MONITORUL**. *Traducerea anunțurilor în limba engleză este asigurată de serviciul de specialitate al săptămînalului* **The Times of Romania.**

AGENȚIA DE TURISM AMIRAL
oferă sejururi pe Litoral, de 7 zile, în stațiunile:
SATURN, CAP AURORA, COSTINEȘTI, NEPTUN, OLIMP.
PLATA ȘI ÎN RATE!
De asemenea, vă oferim:
bilete de odihnă la munte.
excursie în FRANȚA, pe 15 august.
NOU! **Sejururi individuale în Franța, cu data plecării la alegere**
Relații la telefon **142580, 143024,** sau în str. I.C. Brătianu nr. 36 (lîngă cofetăria Opera).

ASIRA
B-dul Independenței nr. 13-15, parter.
Program: 8^00-18^00, sîmbătă 8^00-13^00
Telefon 114362.
vă oferă la cele mai mici prețuri:
♦ mătase naturală import Japonia ♦
♦ stofe îmbrăcăminte și de mobilă ♦
♦ încălțăminte femei și bărbați ♦
♦ perdele jackard și simple ♦
♦ confecții pentru femei ♦
♦ mochete, covoare ♦
♦ țesături bumbac ♦

VOGATORE MULTIUSO
un echipament ideal de antrenament la domiciliu

Dimensiuni 73 X 114 X 66 cm

Echipamentul ***VOGATORE MULTIUSO*** permite un număr mare de exerciții care vă ajută la tonifierea corpului și la ameliorarea condiției fizice. Cele patru tipuri de poziționări (orizontal, vertical, orizontal fluture și vertical fluture) asigură un număr mare de mișcări fizice necesar pentru toate grupele musculare.
Acest aparat acționează ușor asupra țesutului muscular, înlăturînd grăsimea și dînd elasticitate și mobilitate articulațiilor.
Odată cu acest echipament vă punem la dispoziție toate instrucțiunile de funcționare, precum și un Catalog cu mișcările pe care le permite ***VOGATORE MULTIUSO***. Catalogul menționează, de asemenea, grupele de mușchi pe care le antrenează fiecare mișcare în parte, ajutîndu-vă să vă alcătuiți exercițiile corespunzătoare.
Telefonînd la 117596, veți primi în 24 de ore acasă echipamentul *VOGATORE MULTIUSO*.

AUTO-MOTO
■ Vînd Audi 100. Tel. 126835, după ora 16,00.

ELECTRONICE
■ Vînd videorecorder german, marca Seg, sigilat. Tel. 110241, după ora 20,00.
■ Vînd videorecorder Mitsubishi, 230.000 lei. Tel. 152145. (3063)

CASE, TERENURI
■ Vînd casă în comuna Dumești, central, vizavi de școală, teren 1400 mp, locuință cu toate anexele unei gospodării. Tel. 0341-46026, Onică Dan, Bacău, sau 0336-14788, Onică Alexandru, Piatra Neamț.
■ Vînd apartament 4 camere, etaj 2, comfort excepțional, Păcurari, PECO. Telefon 142330
■ Vînd (sau schimb cu două garsoniere) apartament cu două camere, confort I, zona Frumoasa, și apartament cu trei camere, semidecomandat, zona Alexandru cel Bun. Tel. 164696.
■ Vînd apartament 3 camere, confort 2. Preț fix 10.000.000 lei. Tel. 138101.
■ Vînd garsonieră, zona Integrata, Pașcani, str. Grădiniței nr. 12. Relații la tel. 761104. (3041)
■ Vînd apartament 2 camere, et. 1, confort 1. Tel. 133048. (3121)
■ Vînd teren construibil sau pentru agricultură în satul Păun, lîngă Motel Bucium, Iași. Relații la adresa str. I. Creangă nr. 88, telefon 126900, fam. Codreanu, (Magazin Evelin). (3122)

VÎNZĂRI
■ Vînd congelator "Filco", în perfectă stare de funcționare. Tel. 130447, după ora 16,00.
■ Vînd avantajos bicicletă semicursieră rusească. Tel. 140431
■ Vînd instalație pentru fabricat sifon. Tel. 116420. (3068)
■ Vînd ghiul 10,41 g aur, 16.000 lei/gramul. Tel. 152945. (3063)
■ Vindem la vechile prețuri, următoarele echipamente uzate moral, dar aflate în bună stare de funcționare: copiatoare plus consumabile; imprimante; componente, subansamble, accesorii, rezultate din dezmembrarea tehnicii de calcul. Informații la tel. 127116/ 137158/133018, int. 59.
■ Vînd cutie viteză, fuzete, etriere, brațe, punte spate, cupolă, portiere complet față, caroserie Dacia 1300. Tel. 116420. (3068)
■ Vînd televizor Sirius 222 și cablu de antenă T.V., preț foarte convenabil. Tel. 172029. (3129)
■ Vînd pui ciobănesc german. Tel. 130785. (3125)

SCHIMBURI
■ Schimb apartament 2 camere cu locuință București. Tel. 172557.
■ Schimb apartament două camere, parter (posibilități de privatizare), str. V. Lupu, cu apartament 2-3 camere, numai bulevardul T. Vladimirescu (Bucșinescu), et. 1-2, deosebit de avantajos. Tel. 177624, zilnic, de la 7,00-19,30. (3062)

LOCURI DE MUNCĂ
■ S.C. INTERNATIONAL IMPEX S.R.L. angajează secretară cu atestat. Informații la tel. 116209. (3049)

DIVERSE
■ Numerele 14, 15, 16 , 17 și 18 ale "Magazinului parapsihologic" le găsiți la librăria de lîngă Poșta Tătărași.
■ Cîștig 2000 dolari pe lună. Aflați cum? Tel. 032/143493.
■ Tratez parodontopatii (gingivite, parodontoze etc.) prin bioenergie și acupunctură în zece ședințe. Programare la telefon 173534.

FELICITĂRI
■ D-nei diriginte Genoveva Bernic, urări de sănătate cu prilejul pensionării din partea părinților și elevilor - promoția 1984, Liceul Național. (1623)

Cu ocazia zilei de naștere, copiii, nepoții, ginerele și nurorile urează scumpei lor Botez Eugenia multă sănătate, fericire și împlinirea tuturor dorințelor. "La mulți ani!"

Cu ocazia pensionării, colectivul ATCOM (U.J.C.M.) Iași urează colegei lor **ȘTEFURAC LUCIA** viață lungă, sănătate și fericire alături de cei dragi.

■ Crețu Constantin, fost elev la Liceul "M. Eminescu", actualmente elev la Liceul C.F.R., urează mamei sale, alături de fratele lui, Nicușor, multă, multă sănătate. (2885)

DECESE
■ Traian Percic anunță cu nesfîrșită durere dispariția din viață a fiicei sale CORNELIA PERCIC. Dumnezeu s-o ierte!
■ Soția, copiii, nepoții și rudele apropiate anunță dispariția după o grea suferință a celui ce a fost HORGA COSTICĂ. Corpul neînsuflețit este depus la Biserica "Sf. Constantin și Elena" (Palat). Înmormîntarea va avea loc sîmbătă, 2 iulie, ora 12,00. Dumnezeu să-l odihnească în pace!

CONDOLEANȚE
■ Colegii Șantierului nr. 2 INCOM S.A. sînt alături de Bucătaru Viorel, la greaua suferință pricinuită de decesul mamei sale și transmit sincere condoleanțe familiei îndoliate. (3126)
■ Familiile Toma, Rotundu, Ciubotaru, Ciocîrlan și Olariu regretă decesul învățătorului GHEORGHE BUDACEA și transmit sincere condoleanțe familiei dr. Oltea și Gheorghe Vîrnă.
■ Colectivul Serviciului Dermatologie din Policlinica municipală transmite sincere condoleanțe doamnei prof. dr. Zenaida Petrescu, pentru pierderea suferită. (3122)

S.C. FOOD LAND S.R.L.
singurul distribuitor în Iași al brînzei topite
"La vache qui rit"
- produsă în FRANȚA -
și al excelentului whisky românesc "ROYAL SMITH" produs sub licență SCOTLAND
De asemenea, vă oferim o gamă variată de produse alimentare și cosmetice.
Pentru sezonul de vară practicăm o reducere substanțială de prețuri
Adresa: magazin - Alexandru cel Bun, bl. H4, parter, tel.157034, fax. 131667;
depozit - Baza 3, tel. 132888/int. 148.
en gros — en gros

SERVICII

Denumirea serviciului	Observații	Telefon adresă
Reparații		
Reparații	frigidere și instalații frig la domiciliu. S.C. 6M	161331
Reparații	TV color și AN la domiciliu, garanție	126927
Reparații	mașini cusut și de scris la domiciliu	124693
Reparații	TV color și AN, tragere în bandă. Sonor E. Nova	128356
Reparații	frigidere, instalații frig și bobinaj	122836
Diverse		
Meditez	matematică pt. admitere la facultate, 2000 lei/h.	128563
Execut	traduceri impecabile în toate limbile de circulație	118191
Execut	mici reparații casnice	144901
Execut	reparații aragaze și piese de schimb	144901
Execut	lucrări dactilografie	129204
Servicii medicale		
OPTICA 34	consultații oftalmologice cu medic . Montăm orice fel de ochelari (găsiți lentile sferice, cilindrice și pt. cataractă).	164062
PROFAMILIA	orice analiză de laborator	117008
Servicii video-foto		
INTER-MARKET SRL Magazinul KODAK	Filmări video și orice servicii foto.	114210

Toate societățile comerciale (inclusiv persoanele fizice) care doresc să apară în această rubrică sînt așteptate la departamentul de mică publicitate al ziarului.

TELEFOANE UTILE
☎ SALVARE: 961
☎ POMPIERI: 981
☎ POLIȚIE: Inspectoratul Județean 146666, 140720, 146840; Municipiu - 146850; Serviciul Circulație - 140070.
☎ SERVICIUL ROMÂN DE INFORMAȚII - 145093, 146015
☎ A.C.R.: 112345; Service Bucium - 130177
☎ AGENȚIA C.F.R.: 147673
☎ INFORMAȚII GARĂ: 146333
☎ AUTOGARĂ: 146587
☎ TAXICOM: 953, 146593
☎ AGENȚIA TAROM: 115239
☎ INFORMAȚII AEROPORT: 178126
☎ STAȚII PECO: Baș Ceauș - 176865; Aurel Vlaicu - 175812; Bucium - 132891; Crișan - 112182; Păcurari - 164142; Sărărie - 147480
☎ DISPECERATE: R.A. Gaz-Metan - 141737; R.A. Apă-Canal - 142451; Renel - deranjamente - 147070; Termoficare - 141956; R.A. Locuința - 112434; Telefoane - deranjamente - 921; Protecția mediului - 147010.
☎ GARDA FINANCIARĂ: 114065, 112427.
☎ ADMINISTRAȚIA FINANCIARĂ: 143030
☎ NOTARIAT: 147574
☎ TRIBUNAL: 146300
☎ PROCURATURĂ: 146630
☎ CAMERA DE COMERȚ: 117757
☎ CENTRUL MILITAR JUDEȚEAN: 146370
☎ HOTELURI: Moldova - 142225; Traian - 143330; Unirea - 142110; Sport - 137817
☎ POLICLINICA CU PLATĂ: triaj informații - 117244
☎ OFICIUL JUDEȚEAN PENTRU PROTECȚIA CONSUMATORILOR: 45392.

Monitorul cotidian de informații
monitorul express
Str. Smîrdan nr. 5 ■ Tel. 17.25.57 (centrala) ■ Fax 14.45.77
■ REDACTOR ȘEF - Dan Radu
■ REDACTOR ȘEF ADJUNCT - Ovidiu Șimonca
■ SECRETAR GENERAL DE REDACȚIE - Eugen Leonte
SEFI DEPARTAMENTE:
■ Eveniment local: Toni Hriţac (int. 14)
■ Eveniment național și internațional: Cristian Racu (int. 19)
■ Economic: Costel Stroescu (int. 24)
■ Cultură: Dorin Popa (int. 19)
■ Sport: Eugen Florescu (int. 17)
■ Redactor de serviciu: Ion N. Oprea (int. 20)
■ Fotoreporter: Constantin Plop
■ Grafică: Lucian Amarii, Daniel Melinte.
■ Publicitate: Cristina Lozneanu (int. 18)
■ Producție: Tudor Agavriloaei (int. 26)
■ Difuzare: Mihai Tudose (int. 15)
■ Contabilitate: Antoneta Filip (int. 13)

NORD-EST PRESS
- agenție de presă -
Str. Smîrdan nr. 5 ■ Tel. 17.25.57 (centrala) ■ Tel/Fax 14.47.76
■ EDITOR: Mona Dîrțu ■ Redactor: Dana Scripcă ■

EDITOR
NORD - EST s.r.l
Str. Smîrdan nr. 5 ■ Tel. 17.25.57 ■ Fax 14.45.77
Director general : ALEXANDRU LĂZESCU
Director editor: FLORIN ZAMFIRESCU
Director de marketing: CEZAR CALUSCHI
Director executiv: GABRIEL RUSU

ABONAMENTELE se pot face la orice Oficiu Poștal din țară. MONITORUL figurează în catalogul Presei interne la poziția 838.
TIPAR OFFSET: MULTIPRINT, Iași str. Sf. Lazăr nr. 49

UNGHIUL DE TRAGERE

Moș Crăciun și premiile școlare

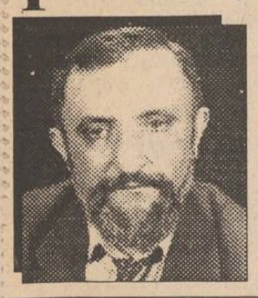

Val CONDURACHE

Am prea puține cunoștințe despre învățămîntul gimnazial din alte țări, ca să pot să fac o comparație cu metodele de învățămînt de la noi. În urmă cu vreo 20 de ani, am văzut, însă, un film francez (era un film oarecare) în care părinții unui copil din clasa a șasea ori a șaptea se bucurau că fiul lor luase, la sfîrșitul unui an școlar, trei sau patru premii întîi. La început n-am înțeles despre ce este vorba, dar pe parcurs m-am dumirit: pentru fiecare disciplină în parte se acordau trei premii. Nu se dădeau premii în ordinea mediilor generale. Un copil care lua trei premii întîi, un premiu doi și-un premiu trei putea fi socotit un elev deosebit.

Mi-am adus atunci aminte că, în gimnaziu, aveam colegi care erau pasionați de o disciplină anume, istoria sau geografia, să zicem, ori aveau un talent deosebit în muzică ori în desen. Pînă în clasa a XI-a, am avut prostul obicei să fiu premiant, iar pînă în clasa a IX-a, fără să fac vreun efort special, obținusem medii generale fabuloase, 9,95 și 9,97. Asta însemna că în tot cursul anului școlar nu avusesem decît o singură medie trimestrială 9. Nu pot să spun că am fost "favorizat" la vreo materie teoretică: învățam, într-adevăr, de nota 10. La chimie aveam, însă, un coleg care știa mai mult decît o cerea manualul; avea și el tot media 10. La istorie unul dintre colegi avea în casă o bibliotecă fabuloasă, adusă din străinătate: încă din clasa a VII-a, cu ce știa, putea să dea admitere la facultate. Firesc, avea și el media 10. Prejudecata funcționa însă, din plin, în cazul elevilor mediocri, pasionați de o singură disciplină. Putea să știe și toaca în cer: profesorii țineau întotdeauna cont de celelalte medii și dacă elevul avea la celelalte discipline medii în jur de 7, nu primea la disciplina preferată mai mult de nota 9. Nu vă mai spun că la desen eram de-a dreptul un anti-talent. Făceam tot ce mi se cerea, mă chinuiam să improvizez un gard, o casă și doi copăcei și, pentru că nu aveam nici o chemare, deși iubeam pictura, reluam tema de două trei ori pînă ce ajungeam la o compoziție cît de cît onorabilă. Cu toate acestea, fiind premiantul întîi, profesorul îmi dădea tot media 10, ca să nu-mi strice media generală. Desenul, nu-i așa, era o disciplină "de mîna a doua". Cel mai talentat copil la desen, pe care-l admiram cu toții, era, de pe atunci, o fire boemă. La celelalte materii avea note mici și pînă și profesorul de desen nu îndrăznea să-i dea nota 10.

Cred că foarte mulți dintre copii își pierd pe drum vocația din cauza sistemului de notare și de premiere. Elevul cel mai dotat din clasă nu-și surclasează colagii la toate materiile. Dacă s-ar acorda premii pentru fiecare disciplină în parte, probabil că mulți dintre copii ar ști din vreme care e drumul lor.

Rîndurile astea nu au, în aparență, nici o legătură cu finalul. De cîțiva ani, premiile școlare, atribuite în cărți, ca pe vremea părinților noștri, sînt aduse de către copii de acasă. Nu mai există fonduri pentru premii. Nu fac o tragedie din asta. Dacă premiul nu este, pentru copil, un cadou venit din partea școlii, ci tot din partea părinților, care oricum au grijă să-l răsplătească în familie pentru performanțele lui, de ce se mai atribuie? Acordarea diplomei e suficientă. Cărțile aduse de acasă de premianți îl învață de mic, pe copil, cu formele ipocriziei. Copilul înzestrat pentru o singură materie intră în viață cu sentimentul de injustiție. Iar cărțile aduse de acasă, în chip de premiu pe care școala îl oferă îl învață minciuna. "Mamă", zice copilul cu două zile înaintea sfîrșitului de an școlar, "cumpără-mi, te rog, cîteva cărți; am luat premiul întîi (doi, trei) și dirigintele mi-a cerut să aduc premiul de acasă". Treaba asta nu e în regulă, dar deloc: tîrgul de-a mincina nu e un joc copilăresc. Nici măcar Moș Crăciun nu mai trebuie să vină mascat în casă atunci cînd copilul nu mai crede în el. ■

BOMBA DE CAUCIUC

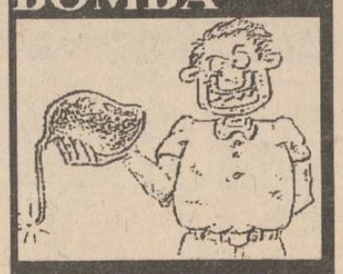

În bomba de cauciuc de ieri s-a început reproducerea unor fragmente din scrisoarea unui distins domn care a poposit pe păturicea din Dumbrava Minunată de Mihai Sadoveanu, revoltat de o inițiativă editorială a ***Casei de Presă și Editură "CRONICA"****, materializată la sfîrșitul anului trecut într-un pliant cu pretenții de "who's who" ieșean, numit* ***"IAȘUL CONTEMPORAN - CARTEA PERSONALITĂȚILOR"****. Distinsul domn incriminează modul neprofesionist în care s-a elaborat această "carte a personalităților" (taxă de 5000 de lei și text scris chiar de "personalitate"), precum și natura îndoielnică a unor "personalități" (un dirijor de fanfară, un maistru colecționar de medalii jubiliare, un fost administrator de cămin prezentat ca "om de afaceri", un director de bibliotecă, poeți lăudători ai vechiului regim, conferențiari care nu au făcut altceva decît să publice lucrări de specialitate pentru obținerea gradului universitar, redactorii revistei "Cronica" etc.). Reproducem, mai departe, din scrisoarea distinsului domn:* "...În cartea pe care ați editat-o, domnilor, sînt cumva prezentați George Emil Palade (singurul român laureat al Premiului Nobel, născut la Iași), sau academicianul Cristofor Simionescu, sau istoricul Al. Zub, membru corespondent al Academiei, sau profesorul Vitalie Belous, creatorul școlii de Inventică, sau profesorii Gh. Platon și D. Irimia de la Universitate, sau scriitorii ieșeni Nichita Danilov, Lucian Vasiliu, Liviu Antonesei? Vi se pare normal să propuneți ieșenilor ca personalitate un preot de la o biserică neînsemnată și să nu figureze Î.P.S. Daniel, Mitropolitul Moldovei și Bucovinei? Am făcut o enumerare de adevărate personalități nu pentru a face un "act de justiție", pentru că știu că mai sînt mulți oameni de valoare în Iași care ar merita, cu adevărat, să figureze într-o antologie, ci pentru a sugera discrepanța dintre mediocrițățile (al căror merit a fost acela că au plătit cotizația de 5000 de lei) din pliantul editat de Dvs. și personalitățile pe care, de fapt, le-ați ignorat și jignit. Vi se pare normal ca la capitolul "publiciști" să prezentați un gazetăraș de mîna a treia și să nu pomeniți nimic despre venerabilul Aurel Leon, contemporan cu marile și adevăratele personalități ale perioadei interbelice, ziarist și scriitor de mare ținută, cu o activitate publicistică de peste 60 de ani? De cînd devine personalitate cel care achită o "cotizație" de 5000 de lei și se prezintă cu un text autobiografic, scris acasă și împănat cu superlative? Dacă Elena Ceaușescu trăia și plătea 5000 de lei, o treceați la "academicieni", că doar avea "operă", nu-i așa? Ce vor crede istoricii peste o sută de ani, cînd vor găsi în bibliotecă "lucrarea" voastră? Vor fi nevoiți să accepte că, în anul 1994, acestea erau personalitățile din Iași. Așa se falsifică istoria, domnilor editori, punînd în față interesul mercantil, în defavoarea bunului simț...". *Acesta a fost ultimul fragment din scrisoarea distinsului domn care ne-a căutat pe păturice. Am răsfoit și noi "cartea personalităților" pe care o incriminați, stimate domn, cu atîta vehemență și putem spune că lucrurile nu stau chiar așa. Probabil, la început, editorii au păstrat ștacheta valorică a selecției "candidaților" la nivelul cel mai înalt (sînt, totuși, cîteva personalități incontestabile cuprinse în "lucrare", din medicină, literatură, pictură și din lumea universitară). Apoi, din lipsă de "cotizanți", cum spuneți Dvs., probabil au fost acceptați și alți cetățeni, ajungîndu-se, pînă la urmă, la obținerea unei tipărituri compozite, confuză ca intenție editorială. Nu ne îndoim că ediția a doua va fi mai bine structurată, că se va apela la o "comisie de validare" formată din oameni cu bun simț, capabilă să discearnă valoarea de impostură și vîrful de mediocritate.*

LIZUCA și PATROCLE

Premiere cinematografice

Mister Jones

Producție a studiourilor "Tristar Pictures", SUA, 1993. Regia: Mike Figgis. Cu: Richard Gere (Mr. Jones), Lena Olin (Libbie), Anne Bancroft (Dr. Catherine Holland). Distribuitor: Guild Film Romania.

Prin tema și caracterele pe care ni le propune, noul film "Mr. Jones" se înscrie în genul thrillerului psihologic "schizo", abordat și propovăduit, tot mai des în ultimii ani, de cineaștii de la Hollywood. "Tăcerea mieilor", "Instinct primar", "Atracție fatală", "Analiză finală", "Scara lui Jacob" sînt cîteva mostre ilustrative în acest sens, prezentînd în manieră psihanalitică eroi neobișnuiți, cu pronunțate simptome de paranoia, care își găsesc de regulă vindecarea datorită înțelegerii și dragostei celor din jur. Un psihopat care-și contrariază semenii cu comportamentul său bizar și, în aceeași măsură, îi fascinează cu un farmec aparte este personajul principal al filmului "Mister Jones". Acesta este un bărbat energic și irezistibil care, fără nici un efort deosebit, seduce persoanele ce-i ies în cale, dar care, la fel de ușor, devine impulsiv și iresponsabil, alunecînd în crize de profundă depresie și disperare. Preluînd acest caz complex, tînăra doctoriță-psihiatru Libbie Bowen se vede dominată de fascinanta personalitate a domnului Jones. Ea riscă să încalce codul profesional și să-și distrugă cariera, îndrăgostindu-se de cel care îi este pacient. Există un consens demult încetățenit în lumea medicală care interzice relațiile sexuale cu pacienții. Aceste relații sînt interzise, în mod specific, de jurămîntul lui Hipocrat, de regulamentele etice medicale. În același timp, e de necontestat faptul că procesul psihoterapeutic poate da naștere unor sentimente de adevărată afecțiune între bolnavi și doctori. Filmul "Mr. Jones" urmărește o asemenea relație. Boala care-l aduce pe Mr. Jones în viața psihiatrei Libbie Bowen e o formă acută de tulburare emoțională, una din maniile depresive, cunoscute și sub numele de boli bipolare. De această boală se spune că ar fi suferit unele mari personalități ca: scriitorii Edgar Allan Poe, Lord Byron, Anne Sexton, Virginia Woolf, pictorul Vincent Van Gogh, compozitorii Handel, Schumann, Mahler, politicienii Lincoln, Churchill și Begin. Mania depresivă este considerată, în primul rînd, drept o stare dată de reacții chimice anormale ale creierului. În majoritatea cazurilor boala se tratează cu succes urmînd o medicație adecvată, dar se estimează că doar 30% dintre maniacii depresivi respectă tratamentul ce li se recomandă. Celor mai mulți le place starea de euforie și creativitate pe care o simt în timpul crizelor și consideră că medicamentele îi înăbușă și le taie orice imbold spre visare și fantezie. Mr. Jones suferă de această formă de manie depresivă, iar Richard Gere, actorul care-l interpretează, a reușit să-și însușească datele specifice unui astfel de tip psihopat și să-i redea, cît mai convingător, întreaga gamă de reacții și trăiri, oscilînd permanent între normal și patologic. Richard Gere s-a pregătit, în mod deosebit, pentru cunoașterea profundă a personajului. El a petrecut mult timp în mijlocul bolnavilor maniaco-depresivi de la un spital de psihiatrie din Los Angeles. Sensibilitatea și puterea lor de introspecție l-au uimit pe actor. "Sînt oameni extrem de inteligenți" declară Richard Gere "și mi s-a părut destul de teribil să-i văd cîte 5-7 într-un salon, cu toate stările lor emoționale dezlănțuite". La un an după ce l-a întruchipat pe medicul psihiatru Isaac Barr din "Analiză finală", Richard Gere realizează un interesant "contre-emploi" jucîndu-l pe maniacul Mr. Jones în filmul cu același nume la care îndrăgitul superstar participă, de asemenea, și în calitate de producător executiv. Filmul "Mr. Jones" se recomandă și prin muzica semnată de prestigiosul Maurice Jarre, compozitor francez, distins cu 3 premii OSCAR pentru filmele "Lawrence of Arabia" (1963), "Doctor Zhivago" (1965) și "A Passage to India" (1985).

(Cinematograful "VICTORIA", 1-7.VII.1994, orele: 9,00,11,00,13,00,15,00,17,00,19,00).

RICHARD GERE

Născut la 31 august 1949, la Philadelphia, a învățat să joace la Universitatea din Massachusetts, unde studia filozofia. A cîștigat experiență de actor participînd la turneuri regionale. Primul film important al lui Gere a fost "Days of Heaven", rol pentru care i s-a atribuit premiul de interpretare David di Donatello, 1978. Au urmat: "Looking for Mr. Goodbar", "Bloodbrothers", "Yanks"/"Yankeii", "American Gigolo", "An Officer and a Gentleman", "Breathless", "Beyond the Limit", "The Cotton Club", "King David", "Power", "No Mercy"/"Fără milă", "Miles from Home", "Internal Affairs", "Pretty Woman", care l-au consacrat drept un star sex-simbol de prim rang al ecranului. În 1991, a avut o participare extraordinară în filmul lui Akira Kurosawa "Rhapsody in August". Ultimele filme în care se află în fruntea distribuției ("Final Analysis"/"Analiză finală", "Sommersby", "Intersection"/"La răscruce-Între dragoste și moarte", "Mr. Jones") circulă deja în rețeaua cinematografelor din România.

Muzician talentat, Richard Gere cîntă la pian, chitară și trompetă, și a compus muzica pentru numeroase spectacole de teatru în care a apărut. Neobosit combatant pentru drepturile omului, Gere a contribuit la fondarea Casei Tibet de la New York dedicată păstrării moștenirii culturale și religioase a Tibetului. A scris introducerile la "Ocean of Wisdom", o compilație a învățăturilor lui Dalai Lama și la "Wisdom and Compassion: The Sacre art of Tibet", catalogul unei monumentale expoziții itinerante organizate de Casa Tibet. **(Grupaj realizat de Constantin PETRILĂ)**

Trasis PLUS IAȘI - ROMANIA

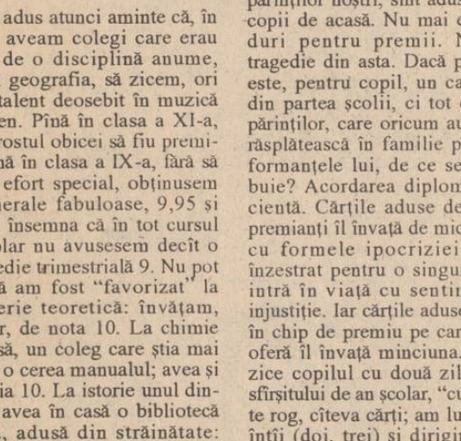

Trasis Plus s.r.l. vă asigură distribuția în oraș și în județ a produselor
RIO SOFT DRINKS
la prețul producătorului!
6600 Iași, bl. CL5, parter, (vizavi de Autogară), tel./fax: 032/142717
PROGRAM zilnic 9.00-17.00, sîmbăta 9.00-14.00

HOROSCOP

BERBEC *(21 mart. - 20 apr.):*
Reacționați cu naturalețe, potrivit împrejurărilor, chiar dacă unele probleme vă surprind. Nu trebuie să vă faceți iluzii prea mari, în cazul în care vi se propune ceva.

TAUR *(21 apr. - 20 mai):*
Proiectul la care lucrați în ascuns va trebui dezvăluit, în etape. Nu este bine ca lumea să fie cu totul surprinsă în momentul în care îl veți perfecta.

GEMENI *(21 mai - 21 iun.):*
Vă vine foarte greu să vă recunoașteți vinovăția, chiar și atunci cînd sînteți prins în flagrant delict. Nici o scuză nu mai este atunci valabilă.

RAC *(22 iun. - 22 iul.):*
Sînteți în stare de-o mare gafă numai ca să vă arătați solidaritatea cu un coleg. El n-ar face una ca asta pentru dvs., dar se pare că nu vă interesează reciprocitatea.

LEU *(23 iul. - 22 aug.):*
Trebule să-l acceptați și pe snobi, cu toate că nu vă place lipsa de naturalețe. Ei pot fi un motor important dacă sînt folosiți cum se cuvine.

FECIOARĂ *(23 aug. - 22 sept.):*
Alimentați suspiciuni fără fundament prin ambiguități de pe urma cărora nu profitați nici măcar dvs. Dacă tot vă aflați în treabă, renunțați la "fitile".

BALANȚĂ *(23 sept. - 22 oct.):*
Profitați de împrejurări pentru a pune lucrurile importante la punct. Va urma o perioadă mai grea pentru dvs. și este bine să vă găsească cu sacii în căruță.

SCORPION *(23 oct. - 21 nov.):*
Nu vă grăbiți să dați un verdict într-un litigiu în care nu s-au adunat toate probele. S-ar putea să aveți surprize mari cînd se va trage linia.

SĂGETĂTOR *(22 nov. - 21 dec.):*
Faceți o demarcație mai clară între zonele de interes material și cele de ordin sentimental. Dacă nu vă descurcați în acte, nu fugiți de contabil.

CAPRICORN *(22 dec. - 19 ian.):*
Ambianța este, pentru moment, descurajantă, dar scopul poate fi atins, dacă este nobil, și cu mijloace mai puțin curate.

VĂRSĂTOR *(20 ian. - 18 febr.):*
Politica nu se duce întotdeauna de pe poziții de forță. Nici în dragoste, nici în afaceri, nu trebule să vă bazați doar pe "dictat".

PEȘTI *(19 febr. - 20 mart.):*
Animozitățile din cadrul colectivului sînt în destindere, iar încurajările pe care le primiți din partea unei persoane neutre au darul să vă echilibreze.

LEGENDA:
- - vă paște ghionionul
- - prudența e mama înțelepciunii
- - n-aveți nimic de pierdut
- - șansa vă surîde

BOMBA DE CAUCIUC

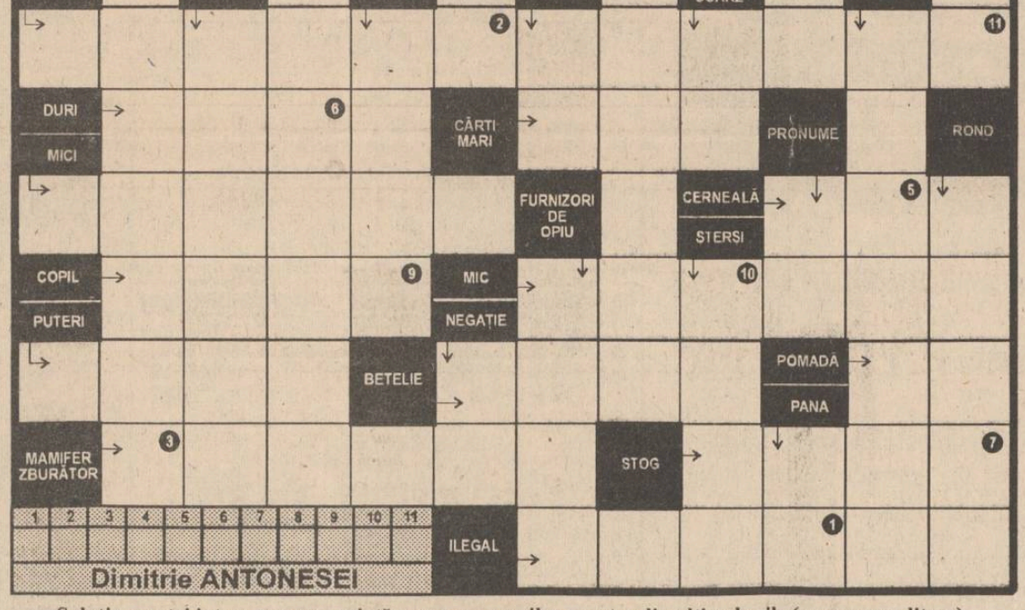

Soluția acestei integrame reprezintă cauza necazurilor noastre din ultimele zile (unsprezece litere). Completați formularul concursului INTEGRAMA NOROCOASĂ cu soluția corectă și depuneți-l la sediul cotidianului MONITORUL astăzi între orele 9 - 15. Tragerea la sorți se va transmite în direct la RADIO NORD-EST (72,44 FM).

NU UITAȚI! ÎN FIECARE ZI INTEGRAMA NOROCOASĂ VĂ OFERĂ 10.000 lei!

Soluția integramei de ieri este : "ANTICRISTI". Cîștigătorul concursului este CONSTANTIN POTORAC (talon nr. 213), desemnat de IOAN TROFIN, managerul Hotelului "Unirea".

INTEGRAMA NOROCOASĂ

concurs zilnic, organizat de cotidianul **MONITORUL** și Radio NORD-EST.

Premiu: 10.000 lei

monitorul FORMULAR DE CONCURS

Număr de concurs 01.07.1994

SOLUȚIA (Rămîne la organizatori)

Nume..... Prenume.....
BI seria ..... nr..... Tel.....
Adresa.....
Vîrsta..... Profesia.....

Se depune la sediul cotidianului MONITORUL, str. Smîrdan nr. 5, astăzi, 01.07.1994, între orele 9.00-15.00. Tragerea la sorți a cîștigătorilor va avea loc tot astăzi și va fi transmisă în direct de Radio NORD-EST (72,44 FM) între orele 16.00-20.00.

monitorul MATCĂ

Număr de concurs 01.07.1994

SOLUȚIA (Rămîne la participanți)

Nume..... Prenume.....
BI seria ..... nr..... Tel.....

CARNETUL ZILEI

Vineri, 1 iulie 1994

✝ **Sf. Cozma și Damian; sf. ierarh Leontie de la Rădăuți.**

12° — 30° C

VREMEA

Deși temperatura aerului va scădea ușor față de intervalele precedente, vremea va rămîne încă destul de caldă dar va deveni ușor instabilă. Cerul va fi variabil la senin. Pe alocuri în cursul după-amiezii sînt posibile ploi slabe sub formă de averse însoțite de descărcări electrice. Cu totul izolat - condiții de grindină. Vîntul va sufla slab la moderat din sud apoi se va roti din nord-vest și va prezenta intensificări. Valorile maxime vor oscila între 25 și 30 grade iar cele minime între 12 și 18 grade. **(Ion Sabin ISTRATE - Centrul de Prevedere a Vremii Bacău)**

TV BUCUREȘTI

TVR 1 - 8,00 Actualități ■ 8,05 Calendar ■ 8,30 Video-clipuri ■ 9,05 Desene animate - Perrine ■ 9,30 **Film serial - Frații.** episodul 1: Ultima cavalcadă a secolului ■ 10,20 - Copiii învață să iubească grădina ■ 11,20 **Film serial: Salvați de clopoțel** (r) ■ 11,45 MTV: Greatest Hits ■ 12,15 **Film serial - Napoleon și dragostea.** Episodul 7: Marie Louise (r) ■ 13,10 1001 audiții ■ 14,00 Actualități ■ 14,10 TVR Iași ■ 14,40 TVR Cluj -Napoca ■ 15,15 **Campionatul Mondial de Fotbal: Grecia - Nigeria; Argentina - Bulgaria** ■ 16,15 Actualități ■ 16,25 Agenda consumatorului ■ 16,45 Lege și fărădelege ■ 17,00 Emisiune în limba germană ■ 18,00 Pro Patria ■ **19,00 Film serial - Întoarcerea la Eden** (SUA, 1983). Episodul 18 ■ **20,00 Actualități** - Buletin meteo; Sport ■ 20,40 Publicitate ■ 20,45 Tezaur folcloric ■ **21,25 Film artistic - E bine să te culci cu nevasta altuia?** (Rusia, 1992) ■ 23,00 Viața parlamentară ■ 23,30 Actualități ■ 23,35 Cîntec de lume... un cîntec pentru fiecare ■ 0,30 MTV - Greatest Hits ■ **1,00 Cinematograful de noapte - Anul dragonului** (SUA, 1985). Cu: Mickey Rourke .

TVR 2 - 14,00 Actualități ■ 14,10 Enigme și miracole ■ Plantele sînt vii (III) ■ 14,40 Colacul de salvare; Mila publică și mila de stat. ■ 15,00 Varietăți internaționale ■ 15,30 Bursa invențiilor ■ **16,30 Film serial - Tînăra stăpînă** (Brazilia), episodul 132. ■ 17,00 Arena ■ 19,00 Concertul orchestrei de cameră a Radioteleviziunii ■ 21,00 TVM - Mesager ■ 21,30 Oameni care au fost ; Grigore Antipa ■ 22,00 TV5 Europe ■ 22,30 **Teatru TV. Trenul nu mai oprește aici,** de Tennessee Williams. Prima parte.

TV SATELIT

RTL

6,30 Magazin matinal ■ 10,05 Cheamă California (s) ■ 11,00 Fumos și bogat (s) ■ 11,30 Vremea dorinței (s) ■ 12,00 Prețul e fierbinte (cs) ■ 12,30 Duelul familiilor (cs) 13,00 Magazinul amiezii ■ 13,30 Springfield Story (s) ■ 14,15 California Clan (s) episodul nr. 1300! ■ 15,00 Tenis. Turneul de la Wimbledon (d) ■ 20,10 Exploziv (magazin) ■ 20,40 Vremuri bune și rele (s) ■ 21,15 Muzică și teatru popular ■ 22,45 Sub același acoperiș (s) ■ 23,10 SK-15 (mag. criminalistic) ■ 0,10 RTL night show ■ 1,30 Hulpava Emanuelle (f. er. Italia 1976) cu Cicciolina ■ 3,05 Dreptul pumnului (f.a. SUA '87) cu Richard Tyson ■ 4,35 Gladiatorii americani (2 ep.).

PRO 7

6,50 O agentă inimoasă (s/r) ■ 7,35 Desene animate ■ 8,50 Mica noastră fermă (s/r) ■ 9,50 Lindenau (talkshow) ■ 10,50 Jake și Grăsanul (co/r) ■ 12,40 Bill Cosby Show (r) ■ 13,10 O agentă inimoasă (s.p.) ■ 14,00 Hotelul (s) ■ 15,00 Arabella Kiesbauer (talkshow) ■ 16,00 Dynasty (s) ■ 16,55 Mica noastră fermă (s.co) ■ 18,00 Desene animate ■ 19,25 Dureri în creștere (s.co) ■ 19,55 Febra colegiului (s.co) ■ 20,30 Bill Cosby Show (s.co) ■ 21,15 Moving - înapoi în haos (co. SUA 1987) ■ 22,55 Renegade (s.a.) ■ 0,00 Povestiri din lumea umbrelor (f. fantastic SUA '90) ■ 1,35 Dureri în creștere (s/r) ■ 2,05 Febra colegiului (s/r) ■ 2,40 Reluări.

MTV

7,00 Matinal cu VJ Rebecca ■ 10,00 VJ Ingo ■ 13,00 Muzică soul, cu Richie Rich ■ 14,00 Mari hituri cu VJ Paul King ■ 15,00 VJ Simone ■ 17,30 Coca Cola Report ■ 17,45 Noutăți cinematografice ■ 18,30 Dial MTV. Topul telespectatorilor cu VJ Rebecca ■ 19,00 Muzică non-stop, cu Pip Dann ■ 21,00 Mari hituri, cu VJ Paul King ■ 22,00 Most Wanted, cu Ray Cokes ■ 23,30 Beavis & Butt-head (d.a.) ■ 0,30 Știrile nopții ■ 0,45 3 din 1: 3 videoclipuri ale unei formații ■ 1,00 Noutăți cinematografice ■ 1,30 Pulsul modei cu VJ Marijne, emisiune Swatch ■ 2,00 VJ Marijne ■ 3,00 Chill Out Zone - muzică alternativă.

EUROSPORT

8,00 Fotbal CM: avanpremiera zilei ■ 8,30 Fotbal. Buletin CM-1 ■ 9,00 Fotbal. Buletin CM-2 ■ 9,30 Fotbal. Buletin CM-3 ■ 10,00 Fotbal. Selecțiuni de la CM ■ 12,00 Ciclism. Curse de ciclocros ■ 13,30 Fotbal. Buletin CM-4 ■ 14,00 Automobilism Formula 1 - MP al Franței (d. antren.) ■ 15,00 Fotbal. Selecțiuni de la CM ■ 17,00 Magazin olimpic ■ 18,00 Golf. Turneul Opel Irlanda ■ 19,00 Motociclism ■ 19,30 Automobilism Formula 1 - MP al Franței (antren. r.) ■ 20,30 Magazin sportiv Eurosport ■ 21,00 Automoto magazin ■ 22,00 Automobilism MP al Franței F1 (antrenament) ■ 0,00 Box profesionist ■ 1,30 Fotbal. Selecțiuni CM ■ 2,30 Fotbal. CM Suedia - Rusia.

TELE M

Program Deutsche Welle ■ 11,00 Program Worldnet ■ 18,30 Total M - Știri ■ 18,45 Publicitate ■ 19,00 Documentar: Cei din linia întîi ■ 20,00 Desene animate ■ 20,30 Ancheta Tele'M ■ 21,00 Total M - Știri ■ 21,15 Poliția rutieră ■ 21,30 Film artistic ■ 23,00 Program Deutsche Welle non-stop.

RTV EUROPA NOVA

RADIO (frecvența 72,92 MHz) - 6,00 Semnal ■ 6,30 Matinal Europa Nova ■ 8,45 Avanpremieră ■ 9,10 Secolul XX (Reluare) ■ 10,10 Once upon a time ■ 11,00 Replay - Informații și noutăți muzicale ■ 12,00 Observator (Actualitatea internă și internațională) ■ 13,15 Omnivoice (Cîte ceva pentru fiecare) ■ 15,40 100% Comercial (Breviar economic) ■ 16,00 Avanpremieră ■ 17,00 Lumea azi ■ 18,40 Invitat în studio ■ 20,00 Rock star ■ 21,00 Flash portrait ■ 23,00 - 24,00 Ritmuri nocturne. Buletinele de știri vor fi transmise din oră în oră între 6,30 - 11,30 și u 15,30 - 20,30.

TV (canalul 54, sunetul pe 5,5 MHz) - 17,00 Deschiderea programului ■ 17,05 Country music ■ 17,15 Dicționar ■ 17,30 Spectacolul științei: Lumina; "Microscopul electronic în medicina ieșeană"; Știința astăzi. ■ 18,35 Desene animate ■ 19,00 Infonova ■ 19,40 Arte plastice - Video Art ■ 20,00 Videoclip '94 ■ 20,40 Iluzionism ■ 20,50 Film artistic: "Bărbați adevărați" prod. Italia; regia Donnis Feldman, cu James Belushi și John Ritter ■ 22,50 Night Club Europa Nova: ■ 22,20 Varietăți; ■ 0,30 Film: "Proiectat pentru a ucide"; ■ 2,00 Muzică în concert.

RADIO NORD-EST

(72,44 FM stereo)

6,00 "Micul dejun" - program matinal de știri și informații din actualitatea locală și națională, buletin meteo, buletin rutier, informații utilitare, horoscop, agenda, retrospectiva zilei precedente 6,30, buletine de știri (6,00, 7,00, 8,00, 9,00), muzică ■ 9,05 "Ne ascultați - vă ascultăm" (buletine de știri la orele 10,00, 11,00, 13,00), rubrica sportivă "Exclusiv Mondial" la ora 10,30, apeluri, mesaje ■ 13,05 "Siesta FM" (14,05 publicitate radio, 14,40 Exclusiv Mondial, buletine de știri la orele 14,00, 15,00, 16,00) ■ 16,05 "Turnul de control" - reportaje, interviuri, relatări din actualitatea locală, transmisii telefonice, știri, informații, can-can-uri, muzică (16,45 rubrica "Financiarul", buletine de știri la orele 17,00, 18,00, 19,00, la ora 18,05 - Exclusiv Mondial) ■ 19,05 "Schimbul doi" - talk show, realizator Cristina Mungiu și invitații săi. (Buletine de știri 20,00, 21,00, 22,00, 23,00) ■ 23,05 Music non stop (Buletin de știri 0,00).

RADIO VOX T

Emite non stop pe frecvența 70,76 MHz.

RADIO IAȘI

6,00 Diminețile noastre ■ 9,00 Știri ■ 9,05 Radiosfera ■ 12,40 Corespondența radio - muzică populară ■ 13,00 Radiojurnal ■ 13,20 Expomelodii ■ 14,00 Știri ■ 14,05 Întîlniri... pe unde medii ■ 16,00 Radiojurnal ■ 16,10 Radiograme ■ 18,00 Știri ■ 18,05 Corespondența radio - muzică populară ■ 19,00 Știrile serii, sport, meteo ■ 19,10 Univers muzical I ■ 21,00 Evenimentele zilei, sport, meteo ■ 21,20 Univers muzical II.

RADIO CONTACT

(92 FM stereo)

6,00 Bună dimineața, Iași! ■ 6,40; 7,40; 8,40 Contact horoscop ■ 7,50 Revista presei ■ 8,50 Agenda culturală ■ 9,05 Microbiografie sonoră ■ 18,30 Top 50 ■ 21,15 Răspunsuri la scrisori ■ 23,00 Music non-stop ■ Grupaje informative Radio Contact: 8,30-17,30 (din oră în oră), ultimul la 19,30.

MODĂ

Astăzi, ora 19,00, va avea loc la sediul SOCOM SALLYANA, bloc Ghica Vodă, str. Sf. Lazăr nr. 1, o prezentare de modă și o expoziție cu vînzare cu ocazia "Zilei internaționale a cooperației meșteșugărești".

EXPOZIȚIE

Astăzi, ora 18,00, la Sala "Cupola" din Piața Unirii, Iași, are loc vernisajul Expoziției de pictură Constantin Piliuță. Participă criticul de artă Valentin Ciucă și pictorul Traian Mocanu.

FARMACII DE GARDĂ

Farmacia nr. 2 Piața Unirii (tel. 116029).

SPITALE DE GARDĂ

Spitalul "Spiridon" (tel. 142730): Clinica a II-a Medicală; Clinica I Chirurgie; Maternitatea "C. Vodă" (tel. 143320).

CINEMATOGRAFE

■ **Cinematograful "Victoria"** (tel. 112502), orele 9,00; 11,00; 13,00; 15,00; 17,00; 19,00, **"Mister Jones"**. Producție S.U.A., 1993. Thriller erotic cu Richard Gere. Regia: Mike Figgis. Premieră.

■ **Cinematograful "Republica"** (tel. 114327), orele 9,00; 11,00; 13,00; 15,00; 17,00; 19,00, **"Capcana ucigașă"**. Producție Hong Kong, 1991. Film polițist cu demonstrații de arte marțiale. Regia Jacky Yo. Premieră.

■ **Cinematograful "Copou"** (tel. 145738), orele 9,00; 11,00; 13,00; 15,00; 17,00; 19,00. **"Mocofanii la Beverly Hills"**. Producție S.U.A., 1993. Comedie cu Dabney Coleman, Erika Eleniak, Dolly Parton, Lily Tomlin, Rob Schneider.

■ **Cinematograful "Dacia"** (tel. 164740), orele: 9,00; 11,00; 13,00; 15,00; 17,00; 19,00, **"Vînătoare de oameni"**. Producție S.U.A., 1993. Thriller în regia lui John Woo. În rolul principal: Jean-Claude Van Damme.

CENTRALA UNIVERSITARA "M. EMINESCU" IAȘI

IAȘI

Raportul Poliției privind incendiul din căminul T17

pagina 2

INTERN

Reacții după eșecul moțiunii de cenzură

Pagina 4

IMPORTANT

Acest număr conține suplimentul gratuit

MONITORUL FINANCIAR

SÎMBĂTĂ DUMINICĂ
2 - 3 iulie 1994
An IV,
Nr. 152 (908)
8 PAGINI - 200 LEI

cotidian de informații
Monitorul

Înainte de a anunța Poliția, Salvarea sau Pompierii, sunați la MONITORUL!
Telefoane:
17.25.57
(pînă la ora 22.00)
14.56.10
(toată noaptea)

Director onorific: AUREL LEON
Redactor șef: DAN RADU

Noua stemă a Iașului

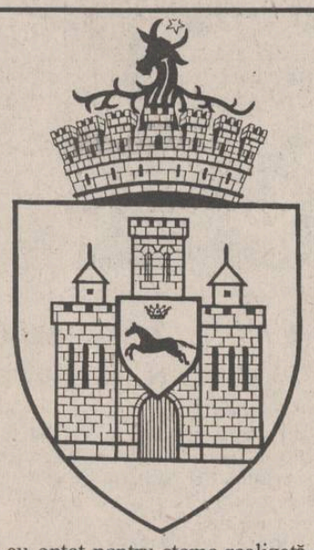

Luni, 4 iulie 1994, Consiliul Municipal se va reuni în ședință extraordinară pentru a aproba proiectul de hotărîre ce stabilește stema municipiului Iași. Acest proiect urmează a fi supus validării Guvernului, în ședința ce va avea loc la Iași, pe 15 iulie, urmînd ca Executivul să emită hotărîrea de Guvern ce va pune în legalitate noua stemă.

Reamintim că Primăria Iași a organizat un concurs, desfășurat în două etape, în urma căruia au fost desemnate cîștigătoare lucrările decoratorului Tudor Vasile și a studentei (anul IV, Design) Aritia Poenaru. Cei doi au refăcut încă o dată lucrările lor, după indicațiile specialiștilor în heraldică, iar - în final - aceștia au optat pentru stema realizată de studenta Aritia Poenaru. Această lucrare, executată în întregime pe calculator și apoi pe un copiator color, respectă toate elementele stemei Iașului din 1930: calul în alergare, cetatea crenelată, coroana voievodală și coroana murală cu șapte turnuri (simbol heraldic pentru municipii) situată deasupra scutului. Din această coroană răsare capul de bour cu o parte din gît și cu fîșii laterale ornamentale (lambrechini).

Vă prezentăm alăturat viitoarea stemă a Iașului, cea care va fi prezentă, după emiterea hotărîrii guvernamentale, pe toate înscrisurile oficiale ale municipalității.
(Ovidiu LUNGU)

Un uriaș pericol pe care nu-l bănuia nimeni

Au fost descoperite planurile de invazie a Europei de Vest de către trupele țărilor comuniste

■ atacul ar fi trebuit să se dea cu un milion de militari și 12.000 de tancuri

Recenta semnare de către Rusia a Parteneriatului pentru Pace cu NATO alungă multe dintre îngrijorările Occidentului privind eventualitatea izbucnirii unui conflict devastator în spațiul european și îndepărtează spectrul dezastrului atomic, atît de probabil în perioada "Războiului Rece". Ambele părți semnatare și-au exprimat satisfacția față de recentele evoluții pe calea păcii în relațiile bilaterale, afirmîndu-și bunele intenții și atașamentul la cauza destinderii în relațiile internaționale. Satisfacția occidentalilor ar trebui să fie și mai mare în urma recentei dezvăluiri a unor planuri sovietice de invazie a Europei de Vest, proiecte datînd din 1983. Conform unui articol publicat săptămîna aceasta de revista new-yorkeză "Time", după reunificarea Germaniei (1990) NATO a recuperat mai multe arhive secrete ale fostei armate est-germane, din care reiese clar că Pactul de la Varșovia era pregătit să ocupe în orice moment Europa Occidentală, pînă la Atlantic. Mai mult chiar, la Comandamentul Suprem Est-German de la Strausberg a fost găsit planul detaliat al proiectatei invazii est-europene în fosta Germanie de Vest și în Franța, împreună cu alte documente privind administrarea teritoriilor ocupate în urma atacului-fulger. Planul propriu-zis de invazie este structurat pe o perioadă de 30 de zile și cuprinde patru etape majore ale operațiunilor:

ZIUA 1: Pactul de la Varșovia va lansa un atac prin surprindere asupra bazelor NATO din Germania de Vest, folosind rachete cu încărcătură convențională sau nucleară. În același timp, 1 milion de militari polonezi și est-germani vor pătrunde pe teritoriul RFG, sprijiniți de 12.000 de tancuri și de 25.000 de transportoare blindate.

ZIUA 3: Germania de Vest va fi ocupată în totalitate, iar mii de funcționari est-germani vor fi plasați în posturi-chele ale administrației civile.

ZIUA 14: Trupele Pactului vor ocupa integral Olanda, Belgia, Danemarca și Luxemburg.

ZIUA 30: Franța va fi neutralizată, iar est-europenii vor forța o străpungere pînă la Oceanul Atlantic.

Contrazicînd toate informațiile deținute de NATO, planul descoperit arată că fostul Pact de la Varșovia era mult mai bine pregătit pentru eventualitatea unei ofensive militare decît erau dispuși să recunoască experții occidentali și dovedește că Vestul putea fi nimicit în doar cîteva săptămîni. De asemenea, el dovedește că sovieticii erau dispuși să folosească primii arma nucleară, contrar acordurilor internaționale încheiate de fosta conducere de partid. Strategia invaziei era atît de bine pusă la punct încît ea a cuprins chiar și detalii birocratice cum ar fi înlocuirea semnelor de circulație și emiterea unei monede noi în Occidentul ocupat. Într-un seif de la Strausberg au fost descoperite mai multe mii de medalii și însemne onorifice destinate militarilor care urmau să se evidențieze în luptă, împreună cu o pereche de epoleți de mareșal, destinați comandantului care urma să ocupe Germania de Vest.

Încercînd să atenueze impactul psihologic al acestor documente, unul dintre experții militari care au cercetat arhivele est-germane a opinat că planul nu ar fi putut fi pus niciodată în aplicare sub forma inițială, datorită slabei pregătiri a trupelor Pactului de la Varșovia, atfel încît Occidentul ar fi avut timp să-și pregătească riposta. Singurele armate capabile de o desfășurare rapidă în teritoriu ar fi fost cele sovietice și est-germane, însă folosirea armamentului nuclear putea avea efecte devastatoare pentru capacitatea de apărare a NATO. Deși dezmembrarea Pactului și democratizarea statelor est-europene au făcut inoperante toate aceste alternative militare, totuși existența planurilor de invazie dă o lecție dură Occidentului, demonstrîndu-i că, o lungă perioadă, s-a aflat într-un mare pericol de care nu era pe deplin conștient.

Biserica, sprijinul neamului

Preoții ieșeni se vor ruga pentru victoria echipei naționale

Astăzi și mîine, mai mulți preoți ortodocși din Iași se vor ruga, împreună cu credincioșii din eparhii, pentru victoria echipei naționale în meciul cu reprezentativa Argentinei.

Părintele Vasile Vaida din Copou ne-a spus că se va ruga pentru echipa noastră care face un "sacrificiu extraordinar pentru nație".

Totodată, părintele Vasile Vaida a spus că va pune deoparte o părticică din Sfintele Daruri, pentru echipa națională a României.

Pe de altă parte, am fost informați că un grup masiv de bioenergeticieni români vor face pe tot parcursul meciului tehnici specifice de stimulare energetică de la distanță a forței, intuiției și agilității fotbaliștilor români. Bioenergeticienii vor folosi atît tehnici mentale, cît și deplasarea în astral.

În aceste condiții, echipa Argentinei nu are nici o șansă.
(Dan FODOR)

Criminalitatea în România a crescut cu 964% în numai patru ani

Doru Ioan Tărăcilă, ministru de Interne și vicepreședinte al Consiliului Național al PDSR, a prezentat ieri, în fața plenului acestui organism, un raport referitor la situația infracționalității în România. Raportul constată că rata criminalității a crescut de la 206,9%, în 1989, la 964 în 1993, iar numărul cazurilor de corupție între 1990 și 1994 a fost de 26.300. În aceeași perioadă, numărul faptelor ilicite a crescut de 4 ori, iar numărul faptelor ilicite comise cu violență a crescut de 4,6 ori. Doru Ioan Tărăcilă a apreciat că o soluție de natură instituțională pentru reducerea infracționalității o constituie crearea unui Consiliu Național de prevenire a criminalității, cu filiale pe plan local, fără a oferi însă detalii concrete privind organizarea acestei noi structuri.

O fetiță a pierdut trei zile din viață

■ ea a dispărut de-acasă, iar la întoarcere nu-și amintea nimic din tot ceea ce făcuse

La Clinica de Copii a Spitalului Universitar de Psihiatrie "Socola" a fost internată, la începutul acestei săptămîni, Mihaela Gabriela S. (15 ani), din Iași, căreia medicii i-au stabilit un diagnostic incredibil, întîlnit extrem de rar la copii: amnesto-afazie reactivă pediatrică (pierderea temporară a memoriei). Cunoscut și sub denumirea de "criză de amnezie HY", acest diagnostic se întîlnește de obicei la bătrîni, după cum susțin specialiștii.

Fetița, care a dispărut de acasă în ziua de 20 iunie, a apărut după trei zile aproape leșinată la ușa apartamentului unde locuiește. Ea nu-și aduce aminte absolut nimic din ceea ce s-a petrecut cu ea în intervalul cît a lipsit. În dimineața zilei de joi, 23 iunie, mama Mihaelei a găsit-o, aproape lipsită de cunoștință, în fața ușii. Fata nu prezenta pe corp urme de violență, iar la controlul medico-legal efectuat, s-a dovedit că nu și-a pierdut virginitatea. Mama Mihaelei ne-a declarat că, inițial, a bănuit că fata ei a fost acostată sau a fugit de bunăvoie cu un băiat. În urma rezultatelor investigațiilor medico-legale și a insistenței cu care Mihaela a susținut că nu-și amintește nimic din ce i s-a întîmplat în cele trei zile, mama ei a dus-o la Clinica de Psihiatrie, unde se află și în prezent, sub observațiile medicilor.

Doctorul care a consultat-o pe Mihaela, prof. dr. C. Romanescu, ne-a explicat că fetița a avut, într-adevăr, o "criză de amnezie HY". Această pierdere temporară de memorie s-ar datora - în opinia medicului - unui șoc puternic resimțit în urma decesului tatălui Mihaelei, care s-a produs acum trei săptămîni. Mama pacientei a afirmat că fiica ei își iubea tatăl la nebunie și, după moartea acestuia, a intrat într-o stare de apatie. Deseori Mihaela i-a spus mamei sale că nu poate scăpa de imaginea tatălui întins fără viață în sicriu.

Dr. C. Romanescu ne-a mai declarat că această reacție a fetei poate fi totuși explicată, "deși pe căi mai complexe, psihanalitice". Dragostea excesivă a Mihaelei pentru tatăl ei decedat este răspunzătoare - în opinia medicului - de ciudata pierdere a memoriei fetiței, timp de trei zile. **(Silviu LABEȘ)**

29 milioane lei pentru ca Guvernul să aibă aer curat

Guvernul României a comandat, în data de 16 iunie 1994, la SC IAIC Alexandria, 13 baterii în valoare de 29 milioane lei, pentru instalația de ventilație, încălzire și răcire a aerului din interiorul Palatului Victoria, informează surse oficiale din Palatul Victoria. Comanda a fost făcută de către Guvern prin intermediul SC Carpați SA, care va asigura și montarea noilor baterii. Din cele 13 baterii, 7 bucăți sînt baterii de încălzit, iar 6 bucăți sînt baterii de răcire.

"Mai lăsați demagogia, domnule președinte"

■ aceasta a fost rugămintea unui muncitor către Ion Iliescu

Tehnicianul Ion Amza, lucrător al societății comerciale "Felix Computer" SRL, aflat în grupul de muncitori care l-au întîmpinat pe președintele Iliescu pe Platforma Pipera, i-a adresat șefului statului următoarea rugăminte: "Mai lăsați demagogia, domnule președinte!" În ciuda eforturilor numeroaselor gărzi de corp, Ion Amza a devenit pentru cîteva minute interlocutorul direct al președintelui Iliescu, care, pornind de la principiul "luați lucrurile așa cum le spun eu și nu cum le spun alții", a expus tehnicianului Amza principiile politicii prezidențiale, de la dezorganizarea societății românești din 1990, la pierderile economice rezultate prin întreruperea relațiilor tradiționale, exemplul oferit fiind cel al pieței ruse, declinul agriculturii prin dezmembrarea sistemului cooperatist, pînă la "demagogia celor care nu văd nici o schimbare", ne mai informează Mediafax.

World Cup USA'94
Coca-Cola
BĂUTURA RĂCORITOARE OFICIALĂ

Compania de Îmbuteliat COCA-COLA Iași S.A. este producătorul și distribuitorul autorizat al numărului 1 în lume în domeniul băuturilor răcoritoare, îmbutelilnd în acest moment Coca-Cola și Fanta.
În fabrica noastră, care dispune de o tehnologie avansată, îmbutelim zilnic peste o jumătate de milion de sticle cu produs, respectînd cele mai exigente standarde internaționale de calitate. Peste 250 de salariați lucrează aici în condiții de muncă excelente. Datorită succesului operațiunilor noastre,căutăm noi colegi pentru a ne întări echipa. Astfel, avem disponibil un post de

ȘEF GARAJ

Persoana care ocupă acest post va coordona activitatea garajului Companiei, cît și întreținerea tuturor vehiculelor acesteia.
Candidatul ideal va fi: energic;
ordonat; bun organizator; capabil să muncească fără a se uita la ceas;
experiență de muncă în domeniul transporturilor de minimum 5 ani.
SALARIU COMPETITIV
Cererile vor fi depuse la Compartimentul Personal al Companiei de Îmbuteliat Coca-Cola Iași, str. Chișinăului nr. 47, tel. 136448, între orele 10.00-15.00, pînă

Coca-Cola Compania de Îmbuteliat COCA - COLA Iași Calea Chișinăului nr. 47, telefon 032/136448. Coca-Cola

Patru ani de cînd a fost înscăunat Daniel ca Mitropolit al Moldovei

■ *"Moldova este ținutul cel mai bogat, din punct de vedere spiritual", afirmă I.P.S. Daniel*

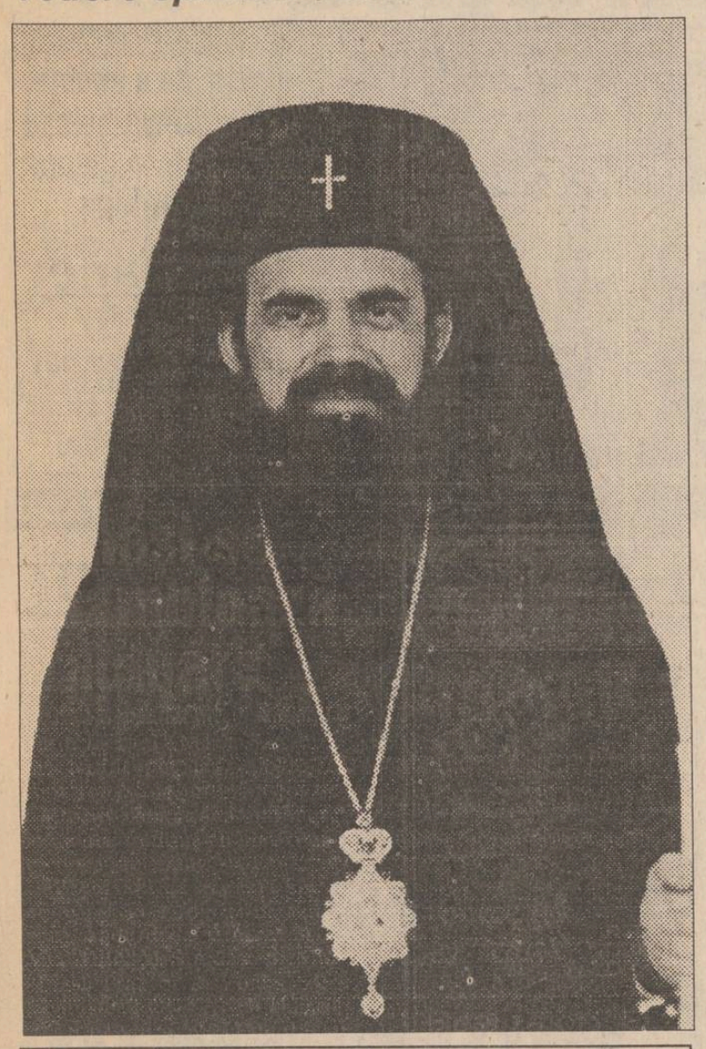

Ieri s-au împlinit patru ani de cînd Înalt Prea Sfinția Sa Daniel a fost înscăunat Mitropolit al Moldovei și Bucovinei. Cu acest prilej, un sobor de preoți, în frunte cu Prea Sfinția Sa Calinic Botoșăneanul, Episcop Vicar al Iașului, a oficiat o slujbă religioasă la Catedrala Mitropolitană a Iașului. În cuvîntul său, P.S.S. Calinic a omagiat personalitatea Păstorului Bisericii Moldovei, arătînd că în ultimii patru ani realizările duhovnicești și materiale ale Eparhiei Moldovei și Bucovinei au sporit foarte mult.

În acest răstimp au fost construite și refăcute, pe întreg cuprinsul Moldovei, zeci de schituri și mănăstiri, biserici, seminarii teologice, cantine ale săracilor - toate sub oblăduirea Mitropoliei Moldovei și Bucovinei.

Adresîndu-se credincioșilor, Î.P.S. Sa Daniel a îndemnat la unitate, pentru a învinge relele văzute sau nevăzute. "Moldova este ținutul cel mai bogat, din punct de vedere spiritual", a mai spus Î.P.S. Sa Daniel, la slujba de ieri.

În cursul zilei de astăzi, Î.P.S. Sa Daniel, Mitropolit al Moldovei și Bucovinei, se va deplasa la Mănăstirea Putna, la invitația Prea Sfinției Sale Pimen Suceveanul, Arhiepiscop al Sucevei. **(Dan FODOR)**

În fotografie, I.P.S. Daniel, Mitropolit al Moldovei și Bucovinei

Comunicatul Poliției privind incendiul de la căminul T 17

■ *ipoteza cea mai plauzibilă este că incendiul a izbucnit de la o țigară aprinsă, aruncată de la unul din etajele căminului*

Printr-un fax trimis ieri la redacție, Inspectoratul Județean de Poliție Iași ne-a comunicat că, din primele cercetări efectuate, s-a stabilit că incendiul izbucnit miercuri seara la magaziile din spatele căminului studențesc T-17 din complexul Tudor Vladimirescu s-a datorat unui "foc deschis", după care, prin topirea acoperișului din material plastic al magaziei, focul s-a extins la etajele superioare ale căminului, fiind afectate mai multe camere. Colonelul Gheorghe Sandu, de la Biroul de Presă al Poliției, nea declarat că ipoteza cea mai plauzibilă privind izbucnirea incendiului rămîne cea a unei țigări aprinse, care ar fi fost aruncată de la unul din etajele imobilului, însă, deocamdată, nu se știe dacă într-adevăr așa s-a întîmplat, ancheta fiind în desfășurare. Mai mulți studenți care locuiau în căminul respectiv au fost chemați la Poliție pentru a da declarații. De asemenea, s-au ridicat probe de poliester pentru efectuarea unei expertize de către Universitatea tehnică "Gheorghe Asachi". Colonelul Gheorghe Sandu a mai precizat că este aproape convins că incendiul nu a fost provocat cu intenție.

În comunicatul Poliției se precizează că, datorită intervenției pompierilor pentru stingerea încendiului, s-au umezit 1.500 kg de zahăr, 250 kg de grîu și 100 kg de orez, marfa aparținînd Societății Comerciale "Elival" SRL, care funcționează la parterul căminului. Continuă cercetările pentru evaluarea pagubelor produse de incendiu și pentru stabilirea vinovaților. **(Sorin SIMON)**

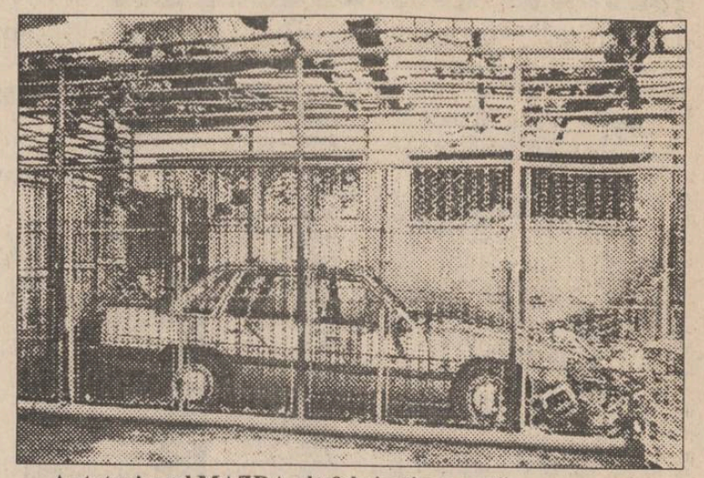

Autoturismul MAZDA, de fabricație recentă, care a ars în întregime în timpul incendiului

IMPORTANT

■ *despre listele de prioritate privind subvențiile pentru tinerii căsătoriți*

Luni dimineață, la ora 9,00, la sediul R.A. "Locuința" (etajul I), vor fi afișate listele de priorități în acordarea subvențiilor și creditelor pentru construcția de locuințe pentru tinerii căsătoriți. Din cele aproape 3.000 de dosare depuse, au fost luate în considerare numai 1540, respectiv cele care au fost completate cu toate actele necesare pînă la data de 10 iunie '94. Celelalte dosare rămîn valabile pentru etapa a doua a aplicării Ordonanței 19. Eventualele contestații se pot depune în termen de trei zile, iar rezolvarea acestora intră în sarcina primarului Constantin Simirad. Rezultatele definitive vor fi afișate la sediul R.A.L. și la Primăria Iași, pe data de 21 iulie. **(Cristian DUNAR)**

ORAȘUL PE O COLOANĂ

■ *Patru elevi au fost prinși în timp ce copiau la bacalaureat*

Pe data de 30 iunie a.c. a avut loc ultima probă a examenului de bacalaureat, sesiunea iunie 1994. Cu acest prilej, patru elevi de la Liceul Nicolina au fost surprinși încercînd să copie în timpul lucrării scrise la geografie. Cei patru (trei fete și un băiat) au putut fi depistați deoarece purtau bluze transparente prin care supraveghetorul a văzut foile de manual ascunse.

Directorul liceului, D. Morușanu, ne-a declarat că elevii respectivi au fost eliminați din examen, conform regulamentului de desfășurare a examenului de bacalaureat. Ei au posibilitatea să mai susțină examenul de bacalaureat în una din sesiunile următoare. **(Dan FODOR)**

■ *Constantin Simirad s-a întors de la Poitiers*

Întors de la Poitiers, primarul Constantin Simirad a susținut ieri o conferință de presă, referindu-se la concluziile seminarului "Schimburile economice internaționale", la care a participat în perioada 27-29 iunie 1994. Revenit în Iași, primarul s-a arătat pesimist în ceea ce privește stabilirea în viitor a unor schimburi economice rentabile între orașele înfrățite din Europa. Deși Constantin Simirad a combătut la acest seminar ideea înființării unor rețele economice după principiul complementarității trebuințelor economice ale orașelor înfrățite, totuși primarii occidentali au ajuns la concluzia că astfel de rețele sînt viabile, fiind unica modalitate de realizare a unor schimburi economice la nivelul orașelor.

"Dacă se vor constitui astfel de rețele, cele mai dezavantajate vor fi orașele mici și sărace, în special cele din Europa de Est", a precizat primarul ieșean. După opinia domniei sale, există două modalități de a face rentabilă, pentru Iași, includerea într-o astfel de rețea economică: fie înființarea unei reprezentanțe economice a orașului în Occident (formată din patroni care vor avea o cotă parte din profit), fie ridicarea calității produselor oferite de comercianții ieșeni. Referitor la această din urmă soluție, primarul Constantin Simirad a menționat: "Occidentalii sînt foarte conservatori. Ei sînt în stare să aștepte o zi sau două și să colinde mai multe magazine pînă găsesc produsul preferat. Noi trebuie să ridicăm calitatea produselor noastre astfel încît occidentalii să fie nevoiți să umble prin multe magazine pînă să dea de ele". **(Ovidiu LUNGU)**

■ *Un bărbat în vîrstă de 41 ani a murit electrocutat*

Ieri, în jurul orei 14,00, a avut loc un tragic accident care s-a soldat cu decesul unei persoane. Este vorba despre Dumitru Mocanu (în fotografie), în vîrstă de 41 ani, electrician la Moldova Tricotaje, cu domiciliul în Aleea Păcurari nr. 14.

La prînz, un vecin l-a solicitat pentru a-i repara instalația electrică. Dumitru Mocanu a umblat la tabloul general al blocului, a atins un fir și a fost electrocutat decedînd pe loc. Vecinii l-au întins pe o movilă de pămînt în fața blocului. Salvarea a sosit după aproximativ cinci ore și a constatat decesul, dar nu l-au transportat la Morgă deoarece soția victimei, Mariana Mocanu, nu se afla în acel moment acasă. Organele de Poliție au venit în jurul orei 19,00 și au decis să nu se mai procedeze la autopsiere. **(Flaviu MONCEA)**

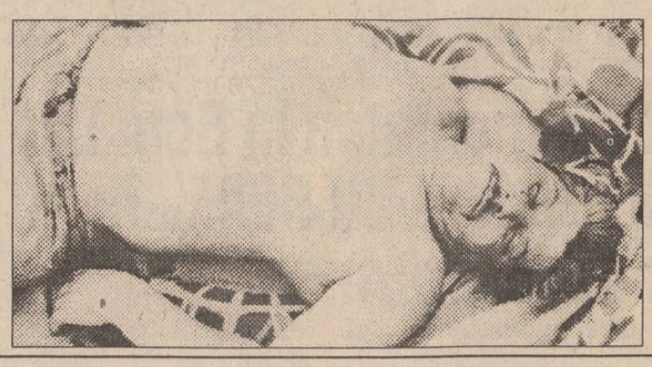

Turiștii străini scot din minți personalul hotelurilor ieșene

■ *pretențiile lor au crescut mult după 1989*

După cum vă informam într-un articol anterior, numărul de turiști străini ce vizitează Iașul a scăzut, deși dotările și calitatea serviciilor din hotelurile ieșene s-au îmbunătățit considerabil. În schimb, am aflat de la șeful Biroului Comercial al SCT Moldova, ec. Ioan Bulei, că cei care sînt cazați în hotelurile ieșene ridică mult mai multe pretenții decît înainte de 1989.

Aceasta se datorează și faptului că cei găzduiți provin mai ales din țările Europei Occidentale. Înainte de 1989, cei mai mulți turiști străini veneau din țările blocului comunist, mai ales din Uniunea Sovietică. Pavel Zaharia, directorul celui mai mare hotel din Iași, ne-a declarat că acum, din cauza conduitei morale ce lasă de dorit, un turist din fosta Uniune Sovietică este cazat în Hotelul "Moldova" doar dacă este recomandat de o firmă ieșeană.

Turiștii din Vest vin în România cu prejudecăți, atît datorită imaginii proaste a țării noastre, cît și tarifele reduse. În Franța și Germania, o cameră cu două paturi, dintr-un hotel de categoria Hotelului "Moldova", costă în jur de 150 dolari/zi față de maximum 64 dolari/zi la hotelurile ieșene. Paradoxal, din cauza tarifelor reduse, turiștii străini devin suspicioși, crezînd că vor fi cazați în hanuri de categorie inferioară.

Mulți turiști cazați în hotelurile ieșene provin din Franța. Aceștia nu au pretenția ca în camere să aibă mobilier stil, în schimb, sînt nemulțumiți de dimensiunile și dotările băii. Ca și turiștii germani, francezii nu acceptă la baie decît prosoape unicolore, de preferință albe. Turiștii israelieni solicită meniuri cu specific moldovenesc, în schimb nu acceptă excursii în jurul orașului sau alte distracții pentru care trebuie să plătească suplimentar. Cei mai puțin pretențioși sînt turiștii americani, care, în general, nu cer servicii deosebite. În schimb, italienii sînt foarte dificili, deoarece încearcă în permanență să obțină mese gratis sau să folosească telefoanele fără să plătească. După anul 1989, s-a constatat că cei mai pretențioși față de serviciile și dotările din hotelurile ieșene sînt turiștii români. **(Dana PAVEL)**

O femeie în vîrstă de 34 de ani a fost violată în propria locuință

■ *copilul ei, în vîrstă de 5 ani, a fost sechestrat de agresori*

Parchetul de pe lîngă Judecătoria Iași a încheiat ieri cercetările privind violul comis în noaptea de 1 spre 2 mai a.c., într-un apartament de pe strada Basarabi, asupra unei tinere de 34 de ani, Petronela I., muncitoare la S.C. Antibiotice S.A. În acea noapte, în jurul orei 2,00, tinerii Cristian Mihai Cîrjan și Cătălin Rusu, după ce au chefuit zdravăn la un bar, s-au hotărît să treacă pe la o cunoștință, cu care sperau să aibă o aventură. Au bătut la ușa Petronelei I. spunîndu-i că au un mesaj de la fratele ei. Tînăra, care se afla în apartament împreună cu Vasile Tăbăranu, concubinul ei, a refuzat să deschidă. Puși în fața unei asemenea situații, cei doi s-au decis să spargă ușa, reușind astfel să pătrundă în locuință. Scenele care au urmat s-au derulat ca într-un film cu violență și sex. Petronela s-a închis în baie, concubinul ei a părăsit în grabă apartamentul, îndreptîndu-se spre cel mai apropiat post de poliție, iar Cătălin Rusu, fără să stea prea mult pe gînduri, s-a izbit cu putere în ușa de la baie, reușind să o deschidă. Celălalt agresor a mers într-o cameră alăturată pentru a avea "grijă" de copilul Petronelei, în vîrstă de 5 ani, care începuse să plîngă. Tînăra a fost violată de Cătălin Rusu în dormitorul apartamentului, pe un fotoliul Exact în clipa în care agresorul terminase raportul sexual, pe ușa apartamentului au intrat doi polițiști însoțiți de concubinul victimei. Îngroziți de perspectiva de a fi arestați, cei doi tineri au încercat să fugă. Cristian Cîrjan a sărit pe geamul locuinței (apartamentul fiind la etajul II), alegîndu-se cu cîteva fracturi serioase. Cătălin Rusu s-au împiedicat și nu a mai reușit să sară pe geam. Agresorul a fost imobilizat iar a doua zi s-a emis mandat de arestare preventivă pe numele său. Cătălin Rusu va fi judecat pentru "viol" și "violare de domiciliu". Prietenul său, Cristian Cîrjan, cercetat în stare de libertate, a fost trimis în judecată pentru "violare de domiciliu". Procesul celor doi va începe peste cîteva zile la Judecătoria Iași. **(Nicolae MANOLIU)**

Procesul "Lefter"

■ *va fi judecat pe 5 septembrie*

Octavian Lefter

Octavian Lefter, fost inspector general al Inspectoratului Școlar Județean Iași, a fost dat în judecată de Comisia județeană de aplicare a Legii fondului funciar. Acțiunea înaintată Judecătoriei Iași are drept scop anularea titlului de proprietate deținut ilegal de Octavian Lefter pentru o suprafață de teren de 300 mp pe str. Ornescu nr. 8 (lîngă Maternitatea "Elena Doamna"). Octavian Lefter a obținut ilegal acest teren pe vremea cînd deținea funcția de inspector general al ISJ, în baza anexei 2b din Legea 18/1991.

Datorită vacanței judecătorești cuprinsă între 1 iulie și 1 septembrie, primul termen al acestui proces a fost fixat pentru data de 5 septembrie. **(Costel STROESCU)**

La Iași se asamblează tractoare

La Societatea mixtă româno-chineză LOIAMEX S.A. din Iași au început ieri probele de funcționare la un prim lot de tractoare, care au fost introduse în montaj în urmă cu aproximativ două săptămîni.

Precizăm că această societate mixtă a fost constituită prin asocierea dintre S.C. MOLDEXIM S.A Iași și firma "First Tractor's Works" din localitatea LOUYANG-China.

După cum ne-a declarat Gheorghe Buhac, directorul S.C. "Moldexim" S.A., la firma mixtă a început recent asamblarea tractoarelor de 18 CP și a două tipuri de biciclete. Capacitatea anuală de producție a societății este de circa 1000 de tractoare și 10.000 biciclete, iar valoarea totală a primului program de producție este de aproximativ 1,4 miliarde lei.

Conform informațiilor furnizate de Gheorghe Buhac, firma fabrică nu doar tractoare, ci și pluguri, discuri, freze, prășitoare, semănătoare și chiar remorci.. Tractoarele urmează a fi comercializate cu plug sau cu toate celelalte accesorii. La ora actuală, se află în faza de montaj un număr de 300 tractoare. Gheorghe Buhac a afirmat că a încheiat deja cîteva protocoale de intenție cu unele firme din țară, în vederea livrării tractoarelor prin intermediul acestora. Precizăm că prețul unui tractor cu plug este de 5,5 milioane lei, iar un tractor cu toate celelalte accesorii costă circa 10 milioane lei. **(Mihaela BREZEANU)**

RADIO NORD-EST IAȘI
72,44 FM - STEREO

...vă va pune în legătură directă cu cele mai fierbinți surse de enervare a populației.
SECȚIUNI: muzică românească, muzică străină, personalități, dezastre
RELUARE: DUMINICĂ ORA 22.00
Realizator: FLORIN CONSTANTIN

TOP 10 clasic
Sîmbătă ora 15.00

în emisiunea SCURTĂ ISTORIE
realizator: Sandi Leontieș

FAMILIE DE DUMINICĂ
Duminică ora 11.30
Invitați surpriză și divertisment
Realizator: Florin CONSTANTIN
Tel. 032/142446, 146363;
pentru corespondență: O.P. nr.7, C.P. 1618

Etapa a III-a a concursului
ASCULTAȚI ȘI CÎȘTIGAȚI!
organizat de
RADIO NORD-EST IAȘI
72,44 FM - STEREO

În fiecare zi, în perioada 27 iunie - 2 iulie, pe postul de radio Nord-Est, în anumite momente, între orele 9,00 - 13,00, vor fi difuzate numele firmelor care care sponsorizează concursul în ziua respectivă, precum și produsele oferite de acestea. Ascultătorii atenți vor reține numele firmelor și produsele oferite.

În partea a doua a concursului, în anumite momente, între orele 17,00 - 19,00, animatorul emisiunii va difuza numele unui produs. Primul ascultător care va reuși să sune la postul de radio Nord-Est (tel. 14.24.46) și va spune corect numele firmei care oferă produsul devine cîștigătorul acelui produs.

Animatorii vă vor atenționa de fiecare dată atunci cînd se difuzează o etapă a concursului.

VALOAREA UNUI PREMIU ESTE DE MINIMUM 20.000 LEI
ASCULTAȚI ȘI VEȚI CÎȘTIGA!

Cîștigătorii de ieri sînt:
- MIHAELA CIUBOTARIU - a primit din partea firmei PIZZERIA ITALIANA din str. C. Negri, bonuri valorice pentru consumație, în valoare de 20.000 lei
- ANCA BURCIU - a primit din partea firmei UNIVERSAL SERVICE un ventilator.
- CLAUDIA VRABIE - un mixer din partea firmei AGIP PREST SERVICE.

SFOS FUNDAȚIA SOROS PENTRU O SOCIETATE DESCHISĂ

Fundația Soros pentru o Societate Deschisă
- filiala Iași vinde prin
licitație publică
imobilul din strada Veronica Micle nr. 6, compus din 4 camere, hol, bucătărie, cămară, WC și terenul clădit și neclădit în suprafață de 217,35 mp.

Prețul de pornire a licitației este de 24 milioane lei.
Documentația licitației se poate procura de la sediul Fundației Soros din Bulevardul Copou nr. 19, Iași, pînă la data de 15 iulie a.c., orele 17.
Ofertele însoțite de scrisoarea de garanție bancară pentru valoarea ofertată se vor depune la sediul Fundației pînă la data de 22.07. a.c., orele 17,00.
Operațiunile de licitare se vor desfășura în ziua de 23.07. a.c., orele 13,00 la sediul Fundației.

TOFAN GRUP
Un renume cîștigat pe șosele

ALCOOLISMUL

o pacoste pentru români care duce la infracțiuni și divorțuri

Încercînd o sinteză a problematicii legate de alcool și alcoolism în țara noastră, chiar cu un tablou incomplet al fenomenului se poate aprecia că, fără a fi cazul să ne considerăm un popor de împătimiți ai băuturii, este momentul să acționăm spre a nu ajunge, în cîțiva ani, într-o asemenea postură. Situați nu demult într-o poziție mediană pe continent după criteriul consumului de alcool, evoluția pe termen lung se dovedește una negativă, agravantă, iar pe termen scurt, premisele favorabile moderației ne par și ele mai slabe decît cele care favorizează excesul.

Anchete pentru verificarea acestui fenomen au încetat să se mai facă din anul 1993. Astfel, voi folosi date rezultate în urma cercetărilor întreprinse de "Institutul de cercetare a calității vieții" - București pentru perioada 1990-1992 și datele studiului realizat de doctor Petre Boișteanu pentru aceeași perioadă.

Din datele anchetei naționale rezultă că în România, dominanta evoluției pe termen lung a consumului de alcool este una ascendentă, contrară celei caracteristice pe ansamblul Europei și în țări precum Franța, Italia, Suedia sau Austria, cu consumuri în scădere. Astfel, consumul de alcool exprimat în litri alcool pur/persoană a crescut de la aproximativ 6 l/persoană în 1970, la aproximativ 8 l/persoană în prezent.

Alcoolul înregistrează un grad de consum mai mare în cazul bărbaților, rezidenților în mediul rural și muncitorilor. Statisticile anchetei naționale prezintă următoarea situație. Recunosc prezența alcoolului în consumul lor 57,1% din totalul celor investigați (aproximativ 10000 persoane), proporția oscilînd, pentru categoriile determinate în funcție de diferite criterii, după cum urmează:

- pe sexe: 81,4% masculin;
- pe medii de rezidență: 60,2% urban;
- pe grupe de vîrstă, proporțiile maxime sînt înregistrate în segmentele 30-39 ani - pentru mediul urban și 40-49 ani - pentru mediul rural;
- pe ocupații: 71,8% muncitori, din care 60,4% sînt șomeri.

Din 10000 de externări de bolnavi cu domiciliul în mediul urban, 0,64% prezintă în fișierul de evidență specificația "alcoolism", 0,80% specificația "psihoză alcoolică". În comparație cu numărul persoanelor din mediul rural, se poate spune că numărul alcoolicilor este mai mare la oraș decît la sat, intervalul de vîrstă 35-44 de ani deținînd ponderea.

Consecințele cele mai importante ale abuzului de alcool sînt în domeniul medical. Medicii se confruntă cu problematica alcoolismului și consecințele lui medicale și sociale în proporție de 31% zilnic.

Aspectele de patologie medicală și socială asociată, generată sau favorizată de abuzul de alcool se concretizează în primul rînd într-o ierarhizare a afecțiunilor:

- afecțiuni psihice - 64,5% din cazuri;
- afecțiuni neurologice - 51,1%;

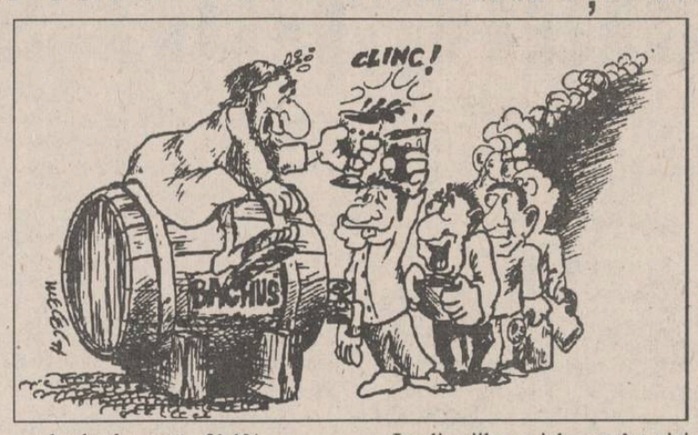

- boală ulceroasă - 51,1%;
- hepatită cronică - 37,8%;
- ciroză hepatică - 31%;
- accidente - 26,6%;
- boli circulatorii - 20%.

Ținînd cont de gravitatea bolilor și de greutatea cu care se pot procura medicamentele necesare, mortalitatea prin alcoolism are un nivel destul de ridicat (în perioada 1990-1992 era de aproximativ 3 la 100.000 locuitori).

Conceperea copiilor de către părinți în stare de ebrietate determină la viitorii nou-născuți malformații congenitale, boli psihice, întîrzieri în dezvoltarea fizică și psihică (4,4% din cazuri). Relevant în acest sens este cazul localității Pocreaca, Iași, renumită pentru consumul mare de alcool în rîndul populației și pentru numărul mare de copii retardați (oligofreni).

Implicațiile sociale nu sînt nici ele de neglijat. Abuzul de alcool generează disfuncții în relațiile familiale; 67% din subiecții cuprinși în cercetare se confruntau cu probleme grave de ordin familial.

Din studiul realizat de doctor Petre Boișteanu pe un eșantion de 200 de persoane care consumă frecvent alcool, rezultă că 25,7% dintre bărbați și 28,6% dintre femei erau în situație de divorț.

Motivația cea mai frecventă în procesele de divorț este consumul excesiv al unuia din soți (de obicei al bărbatului).

Problemelor familiale le urmează alte probleme de ordin social, consecințe ale abuzului de alcool:

- absenteism de la locul de muncă - 33,3%;
- pauperizare - 33,3%;
- agresivitate, acte de violență - 31,3%;
- tulburări de comportament - 28,9%;
- șomaj și sinucideri - 2,2%.

Doctorul Boișteanu observă o creștere marcată a frecvenței actelor de violență la alcoolici, cu imprevizibile consecințe sociale.

Studiul tipologiei infracțiunilor comise de subiecții lotului studiat arată următoarea repartiție (de menționat că unii dintre ei sînt implicați în mai multe acte antisociale):

- infracțiuni contra avutului privat și public - 110 cazuri: furt - 96; tîlhărie - 5; violare de domiciliu - 2; distrugerea avutului personal - 3; fals și delapidare - 4;
- infracțiuni contra vieții și integrității corporale - 53 cazuri: vătămare corporală gravă - 9; omucidere - 22; tentativă de omor - 7; omor din culpă - 1; omor calificat - 4;
- infracțiuni cu tulburarea relațiilor de conviețuire socială - 14 cazuri;
- infracțiuni sexuale - 24 cazuri: viol - 13; tentativă de viol - 9; corupție sexuală - 1; incest - 1.

În contextul celor prezentate mai sus, esențială este intrarea în atribuții a viitorilor asistenți sociali. Într-o măsură mai mare decît eventualele cabinete psihologice, asistenții sociali pot fi percepuți ca specialiști în diagnoza cazurilor cu probleme personale de orice fel, inclusiv de băutură, și în îndrumarea lor pe filiera cea mai potrivită. **(Angela ENACHE)**

Pentru depunerile clienților

Băncile încep să reducă dobînzile

■ *inflația pe primele șase luni este de numai 35%*

Începînd de ieri, conducerea Băncii Dacia-Felix a anunțat reducerea dobînzilor anuale plătite clienților săi, persoane fizice, pentru depozitele în lei constituite la termen. Conform informațiilor furnizate de Alexandru Alexandrescu, directorul sucursalei din Iași a acestei unități bancare, măsura reducerii se datorează "redresării economiei naționale, reducerii de către Banca Națională a României a dobînzii la creditele de refinanțare și scăderii corespunzătoare a nivelului inflației". Cele mai mari reduceri ale acestor dobînzi se înregistrează la depozitele cu durata de un an, modificarea făcîndu-se de la 112 la sută la 80 la sută pe an. Dobînda de 130 de procente pe an pentru depozitele cu durata de 90 de zile, cea mai mare dobîndă plătită de o bancă din România, a fost redusă la valoarea de 110 la sută pe an, pentru persoanele fizice.

Pentru depozitele la termen înființate înainte de 1 iulie a.c., dobînda anuală plătită de bancă nu se modifică, aplicarea noilor dobînzi la aceste depozite făcîndu-se doar după data scadenței, în cazul prelungirii lor. Deocamdată, măsura reducerii dobînzilor plătite persoanelor fizice pentru depozitele în lei constituite la termen a fost adoptată doar de Banca Dacia-Felix, dar este posibil ca și celelalte bănci comerciale să procedeze în acest fel. De fapt, această măsură era previzibilă încă de acum cîteva săptămîni, cînd BNR a redus dobînda pentru creditele de refinanțare, iar băncile comerciale au procedat la reducerea dobînzilor aplicate creditelor ce se acordă clienților.

În aceste condiții, avînd în vedere și valoarea redusă a inflației de aproximativ 35 la sută, înregistrată după primele 6 luni ale acestui an, măsurile băncilor comerciale de îmbunătățire a situației din domeniul financiar ar trebui susținute prin redresarea sectoarelor productive și comerciale ale economiei. Astfel, reducerea dobînzilor la creditele bancare ar trebui să permită relansarea investițiilor, cu efecte directe asupra creșterii numărului de locuri de muncă. În același timp, ar trebui să se obțină o creștere a volumului exporturilor românești, ceea ce ar permite atragerea în țară a unor importante sume în valută. S-ar obține în acest fel o stabilitate reală a cursului de schimb leu-dolar american, al cărei efect este reprezentat de întărirea monedei naționale.

Vasile Cocriș, specialist în domeniul financiar-bancar, cadru didactic la Facultatea de Științe Economice din Iași, a afirmat: "În cazul în care leul românesc este supraevaluat în raport cu dolarul american, există pericolul ca România să se autoizoleze din punct de vedere economic. Firmele românești ar putea fi atrase de vînzarea produselor numai pe piața internă, fără să desfășoare activități de export, ceea ce, mai devreme sau mai tîrziu, va provoca prăbușirea economiei naționale, cu toate implicațiile dezastruoase pe care le are acest fenomen pentru populație". **(Alin TOCAN)**

Dezvoltarea normală a viitoarelor generații este în primejdie

Criză acută de lapte praf

■ *mulți părinți fără serviciu nu au carnete de sănătate și nu pot primi medicamente gratuite*

Colectivul de medici pediatri de la Policlinica nr. 1 din Iași ne-a semnalat, cu îngrijorare, situația critică a familiilor din municipiul Iași în care există copii sugari. Conform afirmațiilor conf. dr. Silvia Mătăsaru, șefa Secției Pediatrie, cantitățile de lapte praf ce se distribuie gratuit pentru hrana sugarilor nu sînt suficiente, iar aprovizionarea farmaciilor cu acest produs nu se face constant. Ea este de părere că din acest motiv sugarii sînt în pericol de a nu se dezvolta corespunzător, datorită proastei alimentații în acest fel primejduindu-se sănătatea și dezvoltarea normală a viitoarelor generații.

În legătură cu această criză acută de hrană pentru sugari, farmacista Mariana Perțea, director general al S.C. "Iassyfarm" din Iași, ne-a declarat că principala cauză a acestei situații o constituie blocajul financiar. Unitățile sanitare nu reușesc să-și plătească la timp datoriile față de "Iassyfarm", fapt ce se răsfrînge negativ asupra operațiunilor de cumpărare a produselor farmaceutice de la unitățile producătoare. Laptele praf este cumpărat de "Iassyfarm" de la singura unitate cu acest profil din țară, care se află la Miercurea Ciuc, iar aceasta nu acceptă să vîndă pe credit. Oricum, laptele praf gratuit nu poate fi distribuit în cantități suficiente deoarece sumele alocate de Ministerul Sănătății sînt limitate.

"Ar trebui făcută mai multă educație sanitară mamelor, pentru a-și hrăni copiii pe care natural, deoarece nu ne putem aștepta să fie lapte praf din abundență. Cu banii de la buget, unitățile nu-și pot permite să importe cantități suficiente. Pînă acum a fost posibilă o aprovizionare mai bună deoarece am primit multe ajutoare din străinătate, care au încetat să mai sosească" - ne-a declarat Mariana Perțea.

O altă problemă o constituie faptul că mulți dintre părinții sugarilor nu au carnete de sănătate, deoarece nu lucrează. Dr. Silvia Mătăsaru consideră că este anormal ca acești părinți să nu poată obține hrana artificială gratuită pentru copiii lor. Ea ne-a declarat că "orice copil - indiferent dacă părinții lui au sau nu carnet de sănătate - aparține societății și are dreptul, conform legilor, să primească gratuit măcar laptele praf". Pentru aceasta s-ar putea adopta soluția eliberării unor adeverințe de către circumscripțiile de cartier, pe baza cărora părinții să poată obține rețete gratuite. Conform opiniei dr. S. Mătăsaru, aceasta este o problemă pur birocratică, care ar trebui rezolvată de urgență, pentru ca sugarii să nu sufere, în lipsa unei alimentații normale. "Un copil care nu este hrănit corespunzător în primii ani de viață va îngroșa, cu siguranță, rîndurile handicapaților" - a mai precizat medicul. **(Silviu LABEȘ)**

Rectorul UMF Iași, Carol Stanciu, a fost ales președinte al Congresului Medicilor

În perioada 28-30 iunie, la Constanța a avut loc a doua reuniune a medicilor români din țară și din străinătate la care s-a hotărît ca primul congres mondial al medicilor, farmaciștilor și biologilor români și străini de origine română să se desfășoare anul viitor la Iași, în luna mai sau iunie. Se așteaptă participarea a cîteva sute de medici din țară și străinătate, inclusiv a profesorului american de origine română, George Emil Palade. Congresul, al cărui președinte a fost ales rectorul UMF Iași, Carol Stanciu, va cuprinde atît o reuniune științifică, avînd ca temă progresele recente din medicină, farmacie și biologie, precum și o întîlnire neprotocolară, care are ca scop stabilirea unor mai strînse legături între medicii români de pretutindeni. **(C. LECA)**

Împușcături cu pistolul șefului de post

Soția șefului postului de poliție din comuna Iacobeni, județul Suceava, a fost internată marți, 28 iunie, seara, la spitalul din Vatra Dornei, unde a fost supusă unei intervenții chirurgicale. Ea a fost împușcată - un glonț intrîndu-i în umăr și cauzîndu-i două plăgi - cu pistoletul aflat în dotarea soțului, plutonierul major Gheorghe Saghin. Cercetările nu au stabilit încă dacă arma s-a descărcat accidental, pe fondul unei controverse conjugale generate, se pare, de alcool, sau dacă femeia a fost împușcată de către soț. Gheorghe Saghin a declarat organelor de anchetă că soția sa a luat pistoletul ca să se sinucidă și că, în timp ce încerca să o împiedice, arma s-a descărcat și glonțul i-a pătruns în umăr.

Ieri, miting în fața Ministerului Finanțelor

5.000 de cercetători cer Guvernului să primească salarii întregi

■ *negocierile vor începe săptămîna viitoare*

Peste 5000 de lucrători din domeniul cercetare-proiectare au organizat ieri un miting de protest în fața sediului Ministerului Finanțelor din București.

Manifestanții, membri ai Federației Sindicatelor Libere din Cercetare - Proiectare, și-au exprimat nemulțumirea cu privire la marile întîrzieri înregistrate la plata salariilor (de pînă la cîteva luni de zile). Aceste întîrzieri se datorează neîncasării de către Ministerul Cercetării și Tehnologiei a contribuției agenților economici la Fondul special pentru cercetare-dezvoltare. Acest fond este constituit, conform Legii nr. 67/1993, din cota de 1% aplicată încasărilor realizate de fiecare agent economic după deducerea taxei pe valoare adăugată și a accizelor. Problema constă în faptul că societățile nu achită această contribuție și, ca urmare, institutele de cercetare-proiectare nu pot fi plătite pentru contractele deja finalizate.

După cum au declarat liderii Federației la mitingul de protest de la București, ministerul de resort are datorii de circa 100 miliarde lei către institutele de cercetare din țară. Reprezentanții manifestanților au hotărît ca, la începutul săptămînii viitoare, să negocieze cu Guvernul condițiile de reglementare a acestei situații. **(M. BREZEANU)**

Legea fondului funciar provoacă noi dispute

Fostul primar din Deleni a dat în judecată Guvernul României

Joi, 29 iunie, la Curtea de Apel Iași, secția Contencios Administrativ, a avut loc un nou termen în procesul intentat de Iacob Blănaru, fost primar al comunei Deleni, județul Iași, Guvernului României.

Prin Hotărîrea Guvernului nr. 305, din 1 iulie 1993, Iacob Blănaru a fost demis din funcția de primar al comunei Deleni, potrivit art. 41 din Legea 69/91 a administrației publice locale.

După cum reiese dintr-un referat al unei comisii de anchetă a prefecturii, întocmit pe 17 mai 1993, Iacob Blănaru se face vinovat de grave încălcări și abuzuri în aplicarea Legii fondului funciar, precum și de nerespectarea Legii 50/91, privind autorizarea construcțiilor. De asemenea, s-au înregistrat numeroase plîngeri de la cetățenii comunei, în legătură cu repartizarea preferențială a buteliilor.

În perioada cît era primar, Iacob Blănaru îndeplinea și funcția de președinte al Comisiei Comunale de aplicare a Legii 18/91. Conform referatului menționat, el nu a acționat corect pentru punerea în posesie a cetățenilor.

La comuna Deleni, prefectura a dispus un schimb de terenuri între Hîrlău și Deleni, diminuînd cu 194 hectare proprietatea comunală, ceea ce a produs unele nemulțumiri cetățenilor. S-a dispus, de asemenea, un schimb de terenuri și cu S.C. "Cotnari", pentru 58 hectare. Conform datelor culese de Comisia de anchetă, ex-primarul comunei a instigat oamenii să ocupe cu forța unele suprafețe de pămînt aparținînd Fermei de ovine Deleni.

Iacob Blănaru consideră, însă, că ancheta nu a fost completă și nici corectă, prin urmare, demiterea sa din funcție este nedreptă. Așa încît pe 30 iulie 1993 a acționat în judecată Guvernul României și Prefectura Iași. Între timp, la Deleni au avut loc noi alegeri, pe 19 septembrie 1993 fiind validat în funcția de primar al comunei Victor Părăială.

Nemulțumit de sentința pronunțată pe 2 decembrie anul trecut, care nu-i dădea cîștig de cauză, Iacob Blănaru a înaintat o cerere de recurs, care a fost admisă pe 7 martie 1994. Procesul continuă. **(Gynella PARFENIE)**

Computerland Center Iași

Vreți să deveniți un om de afaceri modern?
... să comunicați la standardele occidentale?
Cea mai bună soluție este conectarea la
SISTEMUL DE RADIO - PAGING ELICOM
Simplu și eficient, radio-pager-ul dvs. recepționează și vă transmite mesaje, oriunde ați fi în zona municipiilor Iași și București.

Relații: SCHROTTER S.R.L., Bd. Ștefan cel Mare și Sfînt bloc B2, telefon 116651, 117300, fx 117956.

Etapa a III-a a concursului
ASCULTAȚI ȘI CÎȘTIGAȚI!
organizat de
RADIO NORD-EST IAȘI
72,44 FM - STEREO

Sponsorii etapei a III-a sînt:
- *A&D NERIO S.R.L. - Magazin DECORA, Str. I. C. Brătianu 36;*
- *COMPAN S.A. - Pizzeria ARCU și magazinele COMPAN;*
- *AGIP PREST SERVICE S.A., proiectare și execuție lucrări, șos. Bucium nr. 46.*
- *FIMEX S.R.L. - Magazin de tehnică de calcul și aparatură electronică, str. Cuza Vodă nr. 8.*
- *COMPACT S.R.L., vînzări en gros bere CIUC și import, str. G. Ureche nr. 1;*
- *PIZZERIA ITALIANĂ - str. C. Negri nr. 60;*
- *Metro PIZZA GARĂ, specialități din bucătăria italiană, str. Silvestru, bl. CI18;*
- *Magazinul POGANY - str. Plăieșilor nr. 9, bl. Q1;*
- *MAMA MIA PIZZA HOUSE - Pizzerie, str. G. Ureche nr. 2;*
- *EMINEC - Magazin - consignație;*
- *Universal SERVICE S.R.L. - SERVICE AUTO, șos. Bucium nr. 75 B.*

Începînd de astăzi, la toate chioșcurile și la toți difuzorii, puteți găsi o nouă povestire de excepție a celebrului romancier ieșean Valentin B. Mihu:
FUGARUL

Un tînăr nevinovat este martorul unei ticăloșii. Pentru aceasta va trebui să plătească cu viața. Cum îl salvează o femeie frumoasă, de ce o face și cine este ea, toate acestea le puteți citi în FUGARUL. Ca în toate povestirile de acum celebrului Valentin B. Mihu, erotismul, suspansul și violența sînt reale și amenințătoare.

FUGARUL
Cumpărați chiar astăzi această uimitoare povestire din colecția de succes "Povestiri pentru toți"

FIRMA NEST
vinde
en gros
și en detail
- mobilier din PVC pentru grădină (import Grecia);
- umbrele multicolore;

en gros
- Busuioacă de Bohotin - Podgoria Huși - preț 840 lei sticla;
- planetare GLENTZER.

Prețuri negociabile

- șervețele import (100 buc./pachet) 655 lei/pachet

DEPOZIT
str. C.A. Rosetti nr. 1 (Podu de Fier), lîngă Agenția Loto-Prono.
Program:
luni-vineri 9^00-18^00
sîmbătă-duminică 10^00-13^00

NORD-EST GROUP S.R.L.

SOCIETATEA COMERCIALĂ
IAȘI CONF S.A.
Calea Chișinăului nr. 26
scoate la vînzare prin
licitație publică
activul "IMOBIL Păcurari nr. 11".
Licitația are loc în data de **11 iulie 1994.**
Relații la sediul societății din Calea Chișinăului nr.26 Iași, telefon 132500, interior 168.

Cabinetul Văcăroiu a rămas în picioare și după ultima moțiune de cenzură

Majoritarii au sărbătorit victoria cu o avalanșă de pupături, flori și șampanie

■ Adrian Năstase a primit din partea subalternilor un imens buchet de trandafiri roz

Joi, puțin după ora 23.00, cabinetul Văcăroiu a răsuflat ușurat după cea de-a cincea moțiune de cenzură. Așa cum v-am informat în ziarul nostru de ieri, cu 208 voturi pentru și 227 împotrivă, moțiunea de cenzură a Opoziției a fost respinsă. Amenințările unor parlamentari PUNR, potrivit cărora acest partid ar face stînga-împrejur și ar vota moțiunea, nu s-au materializat. Senatorul Ioan Joarză și deputatul Horia Pop au fost singurii care s-au situat de partea Opoziției. Din ce s-a putut vedea din loja presei, și Dan Cristian Popovici, deputat PRM, ar fi procedat la fel. Din partea PDSR nu s-au putut observa defecțiuni la vot. Chestorul Emil Stoica, Dan Marțian și Florica Dumitrescu, transformați în veritabili "jandarmi ai urnei", supravegheau loialitatea colegilor de partid. Bebe Ivanovici, deputat PDSR, înainte de a lua bilele, i-au dăruit lui Adrian Năstase un imens buchet de trandafiri roz. Pînă la anunțarea voturilor, miniștrii și parlamentarii, adunați în grupuri, făceau tot felul de calcule și pronosticuri asupra rezultatului. După ce s-a anunțat eșecul moțiunii au început avalanșele de felicitări și pupături. Membrii Guvernului și cei ai coaliției ce l-a susținut s-au îndreptat spre cabinetul lui Adrian Năstase. Fiindcă tot împlinise 45 de ani, Valeriu Tabără, vicepreședintele partidului care mai crede și acum că intră la guvernare, a adus cîteva sticle de șampanie. După jumătate de oră, lumea a început să plece. Spre final mai rămăseseră Adrian Năstase, Ioan Gavra, C. V. Tudor. Cu fața iradiind de fericire, Ioan Gavra ieșea pe hol și declama, pentru a nu știu cîta oară, că "în vreo două săptămîni PUNR intră la guvernare". La puțin timp după aceea, Nicolae Văcăroiu declara Agenției Mediafax că în viitorul apropiat nu se va pune problema înlocuirii unor miniștri. Cert este că poziția d-lui Văcăroiu este și mai solidă. Dacă se va produce, totuși, o remaniere guvernamentală, primul vizat va fi Mircea Coșea care, după ce a obținut banii de la FMI, nu mai este necesar. Departamentul pe care îl conduce a fost aspru criticat joi, astfel că nu este clar care va fi calea de urmat în direcția privatizării.

"Consider că această moțiune este cea mai slabă din cîte au fost. Eu am vrut să combat toate acuzațiile moțiunii de cenzură, dar ele au fost reluate, trecîndu-se cu vederea ceea ce am spus eu în raport"

■ "Premierul Văcăroiu este un Jean Vlădoiu al politicii românești"

În cuvîntarea sa, dl. Horia Rusu - PL '93 - l-a comparat pe primul ministru cu Jean Vlădoiu, solicitînd ca după "două cartonașe galbene" (a se citi două moțiuni de cenzură) să i se atribuie premierului unul "roșu". Imediat ce a auzit aceste cuvinte, dl. Văcăroiu și "avocatul" său personal, C.V. Tudor, s-au năpustit la microfon ca să protesteze. Pentru comparație, scena respectivă semăna cu asalturile asupra arbitrilor - înainte de '89 - a jucătorilor de la Steaua sau Dinamo, cînd se acorda cîte un penalty contra lor

■ Adrian Păunescu contra... PSM!!

Parlamentarii PSM nu au participat la vot. De fapt, ei s-au aliniat conduitei care a rezultat din discursul d-lui Tudor Mohora: "noi nu votăm pentru această moțiune, dar nici împotriva ei". Singurul socialist - al muncii care nu a respectat "disciplina de partid" a fost Adrian Păunescu, care a participat la vot, bineînțeles de partea majoritarilor. Surprinzător de modest a fost însă discursul său. Înainte de a trece la votare, el a avut un schimb de replici cu Tudor Mohora.

■ Pentru majoritari, "România Mare" reprezintă "Cărticica lui Mao"

În aproape toate cuvîntările reprezentanților P.D.S.R., am întîlnit idei deja cunoscute în jalnica publicație "România Mare". Majoritatea "argumentelor" prin care a fost contracarată moțiunea au fost preluate din textele acestei publicații. Nici primul ministru Văcăroiu nu a făcut excepție de la regulă.

■ Unii parlamentari din coaliția majoritară au votat "pentru"

După toate estimările, pro moțiune au votat și unii majoritari: 8 sau 9 din P.D.S.R., 4 sau 5 din P.U.N.R., unul (Popovici) din P.R.M. și 3 din P.D.A.R. Invers, din cadrul Opoziției, cîte un membru din P.N.Ț.C.D., P.E.R. și trei din P.D. au votat contra moțiunii. 99% din P.D.S.R.-iști, în momentul introducerii biletelor în urnă, o făceau "la vedere", pentru a-și demonstra loialitatea față de executiv. La ședința de joi seara, a participat cel mai mare număr de ziariști întîlnit vreodată la plenurilor celor două Camere, aproximativ 110. Au fost aduși ca invitați circa 120 de studenți, majoritatea din organizații fidele Puterii. **(Lucian GHEORGHIU, Radu MEȘNIȚĂ)**

Televiziunea națională italiană a fost adusă în pragul falimentului

■ *Consiliul director al RAI a demisionat, nefiind de acord ca Silvio Berlusconi să controleze televiziunea națională*

Consiliul director al RAI a demisionat în bloc, joi, pentru a evita o potențială confruntare cu Silvio Berlusconi, a declarat președintele RAI, Claudio Dematte, citat de REUTER. Guvernul lui Berlusconi a declarat întreg comitetul administrativ al televiziunii oficiale italiene va fi destituit, dacă planul de revitalizare a RAI nu va fi satisfăcător - decizie ce aduce corporația foarte aproape de faliment. Opoziția critică această măsură, declarînd-o neconstituțională, iar principalele cotidiene afirmă că președintele Scalfaro nu-și va da acordul, deși această demisie îi ușurează acum foarte mult luarea unei decizii. În cele din urmă, președintele Italiei, Oscar Luigi Scalfaro, a semnat controversatul decret guvernamental care furnizează fonduri de finanțare de urgență companiei de radio-televiziune de stat RAI, pentru a o salva de la faliment. Președintele Scalfaro amenințase să nu semneze această reglementare din cauza unei clauze care atribuie noului guvern de dreapta, condus de premierul Silvio Berlusconi, puterea de a destitui Consiliul director și de a numi unul nou. Dar, după demisia voluntară a membrilor Consiliului, s-a ajuns la un compromis, conform căruia dl.

Premierul Italiei, Silvio Berlusconi

Berlusconi s-a declarat de acord ca autoritatea desemnării unui nou Consiliu să rămînă președinților parlamentului.

Patru magazine aparținînd rețelei comerciale Standa Spa, al cărei proprietar este premierul italian, Silvio Berlusconi, au fost incendiate joi noaptea, au anunțat surse ale Ministerului de Interne, citate de REUTER. Cele patru incendii au izbucnit aproape simultan la Brescia, Modena, Trento și Florența, la magazinul din Trento fiind descoperite și cinci încărcături explozive. Cele mai mari pagube au fost înregistrate la magazinul Standa din Modena, unde a fost necesară și evacuarea a zece familii ce locuiau în imobilul respectiv.

"Vom muta lupta din Gaza la Ierusalim"

■ a declarat imperios Yasser Arafat imediat ce a pus piciorul pe pămînt palestinian

Poliția palestiniană a condamnat atacul lansat joi de militanții islamici Hamas asupra unor soldați israelieni în Fîșia Gaza, petrecut chiar cu o zi înaintea începerii vizitei oficiale a liderului palestinian Yasser Arafat în zonă. Forțele de ordine palestiniene au anunțat că îi vor captura pe atentatori cu orice preț, notează REUTER. La scurt timp, o agenție de presă străină a primit un telefon anonim prin care se anunța că membri ai aripii Qassam a mișcării de rezistență Hamas au ucis trei soldați israelieni la Kesufim, într-o "declarație de bun-venit" pentru Arafat.

Liderul palestinian Yasser Arafat a pășit pe sol palestinian după 27 de ani de exil. După discuțiile purtate cu președintele egiptean Hosni Mubarak, Arafat a trecut din Egipt în Fîșia autonomă Gaza, în mijlocul unor scene haotice. Mulțimi care îl aclamau, fluturînd steaguri, pancarte și flori, s-au aliniat pe ruta spre Gaza. Un convoi de mașini l-a dus după aceea în orașul Gaza, unde a declarat reporterilor că întoarcerea sa reprezintă o îndeplinire a promisiunii făcute poporului palestinian. Arafat a spus: "Am semnat o pace a celor bravi cu poporul palestinian; după cum am spus întotdeauna, o spunem și acum: ne vom respecta promisiunile." În discursul său, Arafat a afirmat că va muta lupta din Gaza la Ierusalim, despre care israelienii spun că este capitala lor seculară. Sosirea lui Arafat a pus sigiliul pe acordul dintre OEP și Israel și va intensifica sprijinul palestinienilor pentru acest acord.

La Consiliul Național al PDSR

Partidul de guvernămînt încearcă să ia inițiativa în campania anticorupție

■ *propunerea a pornit de la 74 de parlamentari ai PDSR*

Victoria partidului de guvernămînt împotriva moțiunii de cenzură a Opoziției pare să fi determinat P.D.S.R. să facă unele schimbări. Pe agenda Consiliului Național al partidului, care se desfășoară la București, se află politica de privatizare a Guvernului, vehement criticată la dezbaterile de joi. Însă ieri a intervenit și un element surpriză: după ce a încercat în mai multe rînduri să amîne sau să dilueze raportul Comisiei parlamentare de investigare a cazurilor de corupție, mai ales a corupției la nivel înalt, P.D.S.R. încearcă acum să ia inițiativa în campania anticorupție. Îndemnat poate și de discursul tăios ținut joi de colegul său de comisie, deputatul P.N.Ț.C.D. Ion Mureșan, deputatul Ioan Bivolaru, alături de alți 73 de parlamentari P.D.S.R., a înaintat ieri un apel conducerii de partid făcînd referire la cazurile de corupție existente atît în Executiv, cît și în rîndurile partidului de guvernămînt. Cu ce urmări, rămîne de văzut.

În marea lor majoritate

Copiii creați prin fertilizare in vitro se nasc cu malformații

■ pînă acum, 200.000 de copii au fost născuți utilizînd-se această tehnică

Un studiu francez asupra copiilor născuți prin fertilizarea in vitro (IVF) a relevat o rată mai mare de malformații grave decît media, a declarat un medic francez la o conferință asupra reproducerii asistate, informează REUTER. Pierre Lequien, medic pediatru la un spital din Lille, nordul Franței, a declarat că 51% din cei 394 copii studiați prezentau "malformații serioase". Fertilizarea in vitro înseamnă crearea de embrioni umani, prin fecundarea în laborator a unui ovul cu un spermatozoid, după care embrionul este transplantat în ovar. 200.000 de copii au fost născuți utilizînd această tehnică, dintre care 100.000 numai în Europa, au estimat organizatorii conferinței. Lequien a mai afirmat că nu s-au găsit explicații concludente pentru rezultatele studiului și că nu sînt semne de alarmare a comunității medicale.

Deprecierea dolarului continuă

Dolarul a înregistrat un nou record negativ, pentru prima oară după 1940 cotația sa plasîndu-se sub 98 de yeni. În pofida intervenției Băncii Japoniei, dolarul a scăzut la 97,8 yeni iar rata sa de schimb era de aproximativ 98. Secretarul american al trezoreriei, Lloyd Bentsen, a făcut apel la Japonia și Germania să-și reducă ratele dobînzii pentru a ajuta la revenirea dolarului. Pe piețele valutare, dolarul este cotat la 1,588 mărci germane, iar lira sterlină la 1,542 dolari.

Bere pentru homosexuali

■ *la fiecare 12 sticle vîndute, sînt donați 1-1,5 dolari în beneficiul comunităților de homosexuali și al celor afectați de SIDA*

Un avocat din Colorado-SUA a creat recent o bere destinată homosexualilor. Denumită "Pink Triangle" - Triunghiul Roz - noua bere este distribuită în prezent doar în cîteva magazine și restaurante selecte din America.

Berea "Pink Triangle" urmează să penetreze piețele din New York și San Francisco, orașele cu cele mai importante comunități de homosexuali din America. De remarcat faptul că berea pentru homosexuali are și o finalitate socială. Băutorii acestei beri, pe lîngă satisfacția bahică obișnuită, au și sentimentul că îi ajută pe ceilalți homosexuali: la fiecare 12 sticle de bere vîndute, sînt donați 1-1,5 dolari în beneficiul comunităților de homosexuali și a celor afectați de SIDA. Astfel s-au adunat peste 5.000 dolari pînă în prezent.

După cum o caracterizează inventatorul, berea "Pink Triangle" este gustoasă și are puține calorii, ceea ce o face populară în rîndul homosexualilor. **(Traducere din "Newsweek de Dan HUDESCU)**

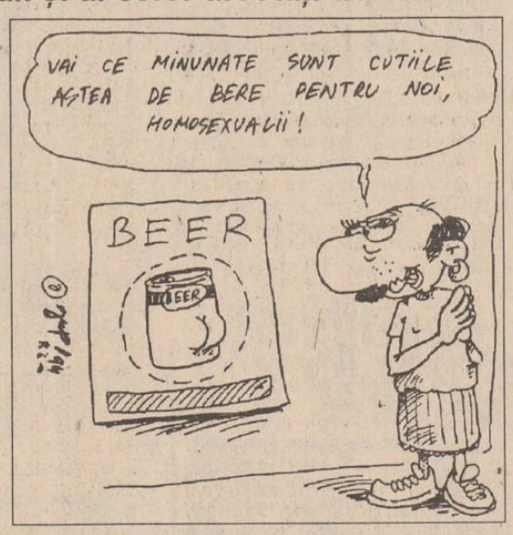

TELEX

■ Se va crea o comunitate a statelor nerecunoscute?

Reprezentanți ai regiunii găgăuze din Republica Moldova și ai regiunii separatiste Abhazia, din Georgia, au propus crearea unei comunități a statelor nerecunoscute, care încearcă să-și obțină independența. Potrivit Agenției INTERFAX, printre regiunile care s-ar putea alătura acestei inițiative se numără: autoproclamata Republică Nistreană, Osetia de Sud, Cecenia și Crimeea.

■ Stare excepțională în Transnistria

În Transnistria a fost decretată statea excepțională începînd de ieri și pînă la data de 31 august 1994. Acest lucru a fost comunicat la postul de radio din Transnistria, potrivit decretului emis de președintele acestei republici, Igor Smirnov. "Principalul motiv pentru continuarea stării excepționale îl constituie lupta organizată împotriva criminalității și menținerea ordinii publice în Republica Transnistreană" - se spune în decretul lui Smirnov.

■ Certificatele de proprietate ruseși și-au încheiat menirea

După cum s-a mai informat, joi s-a încheiat procesul de privatizare pe baza certificatelor de proprietate. Într-un an și jumătate, cît s-a scurs de la demararea acestui proces, în Rusia au fost transformate în societăți pe acțiuni 20.000 de întreprinderi mari și mijlocii, din cele 28.000, cîte au fost supuse procesului de privatizare. Au mai fost privatizate, de asemenea, peste 90.000 de mici întreprinderi.

■ Noul președinte al Germaniei a depus jurămîntul

Roman Herzog, succesorul lui Richard von Weizsaecker la președinția Germaniei, a fost instalat în funcție ieri. Pînă în prezent, el a deținut funcția de președinte al Curții Constituționale. Herzog a devenit cel de-al șaptelea președinte al Germaniei post-belice în urma alegerilor care au avut loc în luna mai.

S.C. GASTROCOM S.A.
IAȘI
Str. A. Panu nr. 36, bl. 1B
Organizează
licitație publică cu strigare
pentru închirierea unui spațiu comercial disponibil
în suprafață de 141 mp, situat în Iași, str. Rampei nr. 2 (Laborator Cofetărie).
Licitația va avea loc în ziua de 20 iulie 1994, ora 10,00, la sediul societății.
Relații suplimentare la telefon 032-115344.

TV EUROPA NOVA
canal 54
Duminică, 3 iulie, ora 14[30],
prima ediție a studioului muzical Europa Nova
GOGOȘNEAȚĂ

AGENȚIA DE TURISM NET
Vă provoacă să participați la una din excursiile organizate în **Polonia (Varșovia) 6 iulie -** 50.000 lei.
și în **Turcia 6 iulie -** 50.000 lei.
De asemenea, organizează tabere școlare și studențești, de 10 zile,
la **BORSEC -** 67.000 lei
BUȘTENI - Hotel SILVA
DURĂU - Hotel BRADUL
VATRA DORNEI - Hotel BRADUL-CĂLIMANI
* cazare vile II * masă *
* transport cu autocarul *
Relații la sediul firmei, Casa Modei - mezanin sau la telefon 032/117596.

NORD-EST GROUP S.R.L.
EXTRACT PENTRU SLĂBIRE RAPIDĂ
Snelli & Natura
Fiecare dintre noi a căpătat de-a lungul timpului, din diferite motive, cîteva kilograme în plus. Puteți scăpa cu ușurință de această povară folosind extractul hidroalcoolic cu plante aromatice pentru slăbit
Snelli & Natura
Extractul a fost pus la punct, după ani de experiențe, de către medici recunoscuți, în laboratoarele italiene. Folosind acest extract, cîte 40 de picături înainte de fiecare masă, veți obține, în 2-3 săptămîni, rezultate spectaculoase, care vă vor uimi și pe d-voastră.
Peste tot în lume, zilnic, milioane de oameni își păstrează silueta folosind cu succes
Snelli & Natura
Fiecare cutie pe care v-o oferim, în afară de cele două sticluțe cu Snelli & Natura, conține și modul de întrebuințare în limba română. Gratuit, în aceeași cutie primiți două rețete Snelli & Natura care vă ajută dacă suferiți de constipație sau de retenție de apă.
În aceeași cutie vă punem, de asemenea, la dispoziție și o fișă de dietă pe care veți putea urmări evoluția greutății d-voastră.
Compania **NEST** vă oferă această minune a medicinei contemporane la prețul de **70.000** lei.
Telefonați la numărul 117596 și veți primi extractul
Snelli & Natura
la sediul firmei sau acasă, în maximum 48 de ore.

CAFEAUA DE DIMINEAȚĂ

Neobositului Păstorel, cronicar al vieții în general, dar mai cu sîrg al cetății Iașilor

Aurel LEON

Specialist în electricitate, dl. ing. C. Ostap e mereu cu ochii pe calendar, citind pe răbojul vremii evenimentele cu iz literar. D-sa îmi atrage atenția că se împlinește o sumă rotundă de ani în legătură cu trecerea prin lumină a lui Al.O. Teodoreanu (1894 - 1964) și se bazează pe colaborarea mea la acest eveniment. Drept să spun, despre Păstorel am cuvîntat și am scris în varii ocazii încît mi-e jenă să mă rept. Cînd în 1986 a apărut volumul bibliografic al Doinei Marcheș de la Biblioteca "Mihai Eminescu", am constatat cu uimire că cel pe care-l consideram un leneș (singur declara că a luptat împotriva lenei pînă ce, obosit, a adormit), copilul teribil al familiei, protejatul lui Ionel, a lăsat în afară de volume o colaborare diversă și uriașă semănată în sute de publicații de pe întinsul țării. Cine nu-l solicita și cine nu obținea? Ca gazetar îl aveam întotdeauna alături, cu articole, epigrame, calambururi, cu intervenții orale servite la bodegă și notate imediat de reporteri. Așa că, parodiindu-i un titlu din "Hronicul măscăriciului Vălătuc", cred că i se potrivește "neobositului Păstorel". La urma urmei, dacă l-ar fi întrebat cineva "cine ești dumneata Al.O.?", sînt sigur că ar fi răspuns ceva asemănător cu prologul scris de el în 1930 pentru piesa "Periferia" de Fr. Langer, jucată la Teatrul Național:

"Eu nu cunosc ambițiuni de scrib,
Și m-am suit pe scenă, să se știe,
Nu să mă - ca să zic așa - exhib
Ci dintr-un simț adînc de datorie.
Nu am nimic cu teatrul și actorii
(Măcar că văd destule piese proaste)
Dar măgulit și eu ca autorii
Ce nu cunosc mizeriile noastre
În viața crudă de periferie
Ce pîlpîie umil în întuneric
Au pus un pic de vis și poezie
În sufletul meu mic, de periferic.
Mi-am zis mișcat că la așa onoare
Din partea unui mare domn poet
E fără îndoială de rigoare
Ca vizita s-o-ntorc. Și-ncet, încet,
Venii aici. De nu vă pare bine,
Vă rog nu mă luați peste picior.
Mă simt ridicol. Zău că mi-e rușine
Să-mi spună-n cartier că-s autor
Cînd sînt ce sînt: un vagabond simpatic
Ce-mi sorb paharul seara fără grabă.
De ce să zică toți că sînt dramatic
Cînd vreau să fiu atît: un om de treabă?"

Și întrucît chiar el și-a compus cîteva epitafuri, cred că se autodescrie cel mai fidel în următorul, compus ad-hoc la restaurantul "Terasa" din Păcurari:

"Mormîntul lui de sub terasă
Gătit în marmură și gips
Ascunde un boem de rasă
Și-o sete de apocalips."

Dar setea aceasta e cu cîntec. Amenințat de ciroză e trimis de medici la Karlsbad. De acolo scrie el, amărît, lui Octavian Goga:

"Dimineața, pe răcoare
Cum deschid pleoapele,
O pornesc către izvoare,
Să le încerc apele.
O să intru în păcat.
Sfinte Doamne, ține-mă!
Pentru vin nu am ficat,
Pentru apă... inimă!"

Apei de la Karlsbad, de unde a și plecat scîrbit, îi prefera o cură cu vin roșu de Uricani. Profesorului dr. Gh. Năstase, care îi trimite un clondir de Uricani vechi, Păstorel îi răspunde:

Îți mulțumesc doctor Năstase
C-ai introdus în România,
Printre rețetele faimoase,
Și... Uricani-terapia!"

Pe ce punea mîna Păstorel se transforma în catren sau măcar în calambur, deși tot el a decretat: "calamburul e spirit cum îi Iorga prim ministru". Se deschide stagiunea Operei cu "Tristan și Isolda" de Wagner. "Trist-an începe la Operă!" constată Păstorel. Avea cîțiva "eroi" pe care îi cultiva, precum profesorul Georgio Pascu, Nicolae Iorga, scriitorul Emanuel Bucuța - în rest, nu purta pică, dar era țîfnos, sărea la bătaie.

Mihail Sadoveanu și Al. O. Teodoreanu pe străzile Iașului, în Piața Unirii

Îmi amintesc o întîmplare din 1931, cînd Ionel era director al "Naționalului" ieșean. Fiind obligat a însoți trupa deplasată la Timișoara, Ionel îl delegă pe membrul în comitet, Al.O. Teodoreanu, să gireze direcția. Bineînțeles că Păstorel n-a luat în serios delegația, dar s-a întîmplat că la berăria "Luther" din Piața Unirii, la o oră destul de obosită, să se încaiere cu actorul Dem Moruzan, rămas la Iași cu "certificat medical". Actrița Jeny Moruzan - femeie aprigă - chemată urgent pe cîmpul de luptă s-a dovedit mai lucidă decît beligeranții, altoindu-i bărbătește pe amîndoi, dar mai ales pe "directorul-delegat". S-a făcut haz și caz prin presă încît bietul Ionel revenit din triumfalul succes timișorean (unde conferențiase despre Chirița și Moldova și fusese pupat de frații bănățeni) a trebuit să facă oarecare ordine. Drept care a aplicat niscaiva sancțiuni și a scris un articol prin care își apăra fratele și-i săpunea pe Moruzani.

Cînd ni l-a adus spre publicare la "Opinia", C.R. Ghiula a zîmbit și poate că pe Ionel l—a nedumerit acest zîmbet. Era foc și pară. Articolul a apărut, dar seara, după spectacol, cum se întîmplă uneori, l-am însoțit în drumul către casă, dornic să aflu noutăți despre turneu. Cînd ajungem în Piața Unirii, prin uriașa vitrină de la "Luther" Ionel a putut admira cum, la o masă, Păstorel și Moruzan beau și se pupau frățește, după care se sculau solemni și sărurtau pe rînd energica dreaptă a doamnei Jeny Moruzan, cea care-i altoise fără crutare.

Directorul a rîs și a doua zi a anulat sancțiunile. Sesizase ridicolul.

Un client ocazional a fost profesorul universitar Florin Sion care era șeful organizației gogiste la Iași (partidul agrar) și care avea un singur membru: preotul Popovici, zis Vacă. Sion devenise celebru în Iași de cînd Păstorel lansase formula:

"Toți beau vinul cu sifon
Numai Vacă cu Sion!"

Cu privire la Sion, Păstorel a mai pus în circulație:

"Înțeleg să tragi la țintă
Chiar fiind Sion-icid
Dar cînd ai un plumb în flintă,
Pentru ce să tragi în vid?
Băteau cu toții cruci Precistei
Și-au fost înmărmuriți ciracii
Găsind pe Vacă-n coada listei
Și pe Sion sub coada vacii!"

De Sion cînd vreau să scap
Procedez cu mare grabă
Îi arunc o rimă-n cap
Și pe urmă-mi văd de treabă!"

Lui Bucuța i-a adresat bine cunoscutul catren:

"Eu un un lucru nu-nțeleg
Îl credeam un ce întreg,
Dar de judec olecuță
Nu-i nici bucă, e ... Bucuță!"

Iar scriitorilor care aveau cazare la Sinaia spre a crea (în regimul trecut) le adresează:

"Stimați confrați ai artei pure
În preumblarea prin pădure,
Umblați atent, să nu călcați
În ce creați!"

După ieșirea din pușcărie și moartea lui Ionel, a urmat o perioadă grea pentru Păstorel. Așa l-am descris și eu în 1970:

"Pe cînd ostentativ plimba o salopetă albăstruie pedalînd pe anumite străzi bucureștene nu tocmai potrivite pentru o rablă de bicicletă, era Teodoreanu Alexandru «un om cărunt, cu obraz puțin smead și mult uscat, în care doar semeția nasului ni-l amintea pe Al.O. Teodoreanu. Semăna cu Yves Montand.

Pe cînd circula în cîteva localuri semi-periferice ale Bucureștiului, între Calea Dorobanți și Aurel Vlaicu, așteptînd invitații la masă pentru o friptură și o sticlă de vin în schimbul vreunui catren de duh încropit pe șervet, era un Păstorel în prag de pensie, dar încă el. Comesenii se mîndreau să-i achite consumația.»"

Mai bine să ne încheiem evocarea cu al său catren din perioada ieșeană, pe cînd la un concurs oenologic decretase:

"Numa' vinul ne mai mînă
Către cele veșnice,
Iar filmarea se amînă
Din motive tehnice." ■

P.S. Mîine, duminică, 3 iulie a.c., ora 11,00, voi susține o discuție despre "Cum l-am cunoscut pe AL.O. Teodoreanu", în Sala "Emil Alexandrescu" din cadrul Complexului Muzeistic Copou.

Monitorul
cotidian de informații

EDITORIAL

Moțiunea - fără învingători, fără învinși

Ovidiu ȘIMONCA

Opoziția a pierdut din nou în fața Guvernului Văcăroiu, moțiunea de cenzură neîntrunind numărul de voturi necesare pentru schimbarea guvernului. Oricîte justificări ar găsi opoziția, realitatea este că ea a fost înfrîntă din nou la vot. Acum, liderii opoziției încearcă să acrediteze ideea că nici nu acordau prea multe șanse de izbîndă moțiunii, scopul principal fiind acela de a se delimita de acțiunile guvernului și de a semnala opiniei publice ruptura categorică între guvern și partidele de opoziție.

Liniștea instaurată după votarea moțiunii de cenzură ne semnalează nu atît un eșec al opoziției, ci o dezamăgire. Înainte de discutarea moțiunii, atît partide din opoziție, cît și analiști politici considerau că guvernul are șanse să cadă. Se specula faptul că în interiorul coaliției guvernamentale ar exista mulți nemulțumiți față de politica guvernului. Ieri, într-o conferință de presă ținută la Iași de parlamentarii locali ai Convenției Democratice, deputatul PNȚ CD Vasile Lupu recunoștea că există parlamentari PDSR foarte supărați și porniți împotriva echipei guvernamentale. Deocamdată, situația politică din România rămîne, pentru perioada verii, staționară. Coaliția guvernamentală continuă să critice în vorbe guvernul și să îl sprijine la vot. PDAR, care prin liderul său Victor Surdu a anunțat retragerea sprijinului politic pentru guvern, a votat amestecat la vot. Cei care au urmărit votarea au mărturisit că doar doi senatori PDAR au votat împotriva guvernului, ceilalți trei rămînînd fideli vechilor aliați. PUNR a votat în sprijinul guvernului, dar a condiționat sprijinul de acordarea unor posturi de miniștri.

Ieri dimineață, la BBC, Ioan Gavra, vicepreședintele PUNR, a dat ca certă înlocuirea ministrului Agriculturii, Ioan Oancea, cu un reprezentant PUNR, Valeriu Tabără. Ioan Gavra anunță de aproape un an că va intra la guvernare și fatidicul eveniment nu se produce niciodată.

Este o clară dovadă de neseriozitate din partea PUNR să-și justifice alianța cu PDSR prin promisiunea unor posturi în guvern. Micul șantaj la care se pretează PUNR n-a fost luat niciodată în seamă de guvern. Or guvernul e prea sigur iar PUNR prea slab, ori PUNR ar putea intra la guvernare, dar la șantajul pentru posturile ministeriale se răspunde cu un alt șantaj: implicarea PUNR în jocul "Caritas". De partea PUNR nu se așteaptă la mișcări spectaculoase. Un alt partid, PRM, este trup și suflet cu guvernul Văcăroiu, președintele PRM, Corneliu Vadim Tudor, oferind, la încheierea discursului său în parlament, o călduroasă strîngere de mînă primului ministru. PSM s-a abținut de la vot, doar Adrian Păunescu a votat contra, însă în PSM a cîștigat opinia vicepreședintelui Tudor Mohora care a propus abținerea . PSM are deschisă calea unui abandon al coaliției guvernamentale sau a unei susțineri în continuare a guvernului. Poziția de non-combat, de "nici usturoi n-am mîncat, nici gura nu-mi miroase", păstrează intactă orice opțiune politică pentru PSM.

Ieri după-amiază, senatorul PNȚ CD Ion Manea recunoștea la Iași că "prin manevre politice, guvernul putea să cadă". Senatorul Manea a acceptat ideea că s-ar fi putut face o alianță monstruoasă între Opoziție și Putere. Această alianță, a mărturisit senatorul Manea, n-ar fi adus nimic bun pentru țară.

Votarea moțiunii a arătat încă o dată că interesele coaliției guvernamentale și cele ale partidelor de opoziție sînt ireconciliabile. Cîștigul dezbaterii este că partidele din opoziție au părăsit divergențele din interior, votînd la unison pentru moțiune. Nu s-au înregistrat trădări, ci doar cîteva absențe motivate. Partidele din opoziție sînt conștiente de importanța păstrării unității Convenției și activizarea acesteia, printr-o mai mare viteză de reacție și o anticipare a evenimentelor. Rostul opoziției este continua hărțuire a puterii, așa cum s-a pus în evidență la dezbaterea moțiunii.

Acesta pare a fi marele cîștig al dezbaterii din parlament. ■

Din scrisorile, telefoanele și audiențele zilei

■ Protest către Adunarea Generală a Acționarilor de la S.C. FORTUS S.A. Iași

D-na Cornelia Ursu, str. Clopotari nr. 1, bl. 609, sc. A, ap. 2, Iași, someră. "În numele tuturor celor condamnați la foamete și moarte socială și profesională, prin șomajul mascat la S.C. FORTUS S.A. Iași, protestez împotriva indiferenței și complicității la actele grave de furt din avutul public (pînă la emisiunea de titluri de capital - S.C. FORTUS S.A. este o societate publică), proiectat la scară generalizată. Furtul comis de numitul Gavrilă Romică din avutul public (ca el sînt zeci în S.C. FORTUS, dovadă numeroasele dosare penale întocmite și apoi mușamalizate) s-a produs sub protecția «calificată» a șefului de secție a Turnătoriei de oțel - inginerul Liviu Teodoru. Decizia luată de Parchetul Județean Iași de a fi amendat doar cu 1000 lei în 1994, pentru un furt ce depășește un milion lei, s-a făcut cu acceptul organelor financiare competente de la S.C. FORTUS S.A. Iași. Timp de trei ani, organele de cercetare penală a Poliției Județene Iași (locotenent colonel Gh. Grigoriu) au «muncit» alături de organele de control financiar ale S.C. FORTUS ajungîndu-se în final la mușamalizarea fraudei. Acum, cînd S.C. FORTUS își autodistruge forța de muncă (trecerea în șomaj se face fără nici un fel de examinare a competenței profesionale), după ce ani de zile și-a distrus utilajele prin incompetență, hoție și impostură, furtul din avutul public, abuzul de serviciu, oricît de «mic și neînsemnat», sînt cauze principale ale «blocajului economic» și atentează la interesele economice ale statului român. Parchetul Județean Iași a respectat întocmai «doleanțele» celor desemnați să apere și să gestioneze avutul public al statului."

■ Mai necesară ca orice - apa

D-nii Cătălin Moraru, str. Zugravi nr. 3, bl. F5; Constantin Bătrînu, cartier Nicolina I, str. Minervei nr. 7, bl. 837, sc. C, et. 4, ap. 3; Eugen Rebouscă, str. Vasile Lupu, bl. A1, Tătărași, Iași, s-au plîns în mod repetat de frecventele întreruperi ale furnizării apei reci către populație. Între timp, conducerea R.A.J.A.C. a luat unele măsuri și pînă acum cîteva zile totul părea a fi intrat în normal, mai ales pentru locatarii de la Autogară. În zona Nicolina I nu este apă caldă, iar apa rece la etajele superioare lipsește în totalitate, deși e necesară mai ales la grupurile sanitare. La A1 Tătărași nu este apă rece de trei zile, iar dispecerul - fie că nu răspunde, fie că e nervos, nepoliticos, neeficient. Au venit aceste călduri insuportabile și, ca un făcut, cînd apa rece este mai necesară ca orice, vechiul necaz - lipsa apei - a intrat din nou în actualitate, de data aceasta cu zilele și săptămînile. Locatarii din cartiere doresc o cît mai rapidă remediere, căci nădușeala acestor zile, se pare, va mai dura.

■ Miting de protest la Aroneanu

Mai mulți reprezentanți a circa 40 de tineri din comuna Aroneanu Iași ne-au încunoștiințat că duminică, 3 iulie, la orele 12,00, au organizat un miting în fața primăriei locale pentru a protesta că li s-a luat terenul de sport de către Primărie care l-a repartizat unor cetățeni cărora le-a eliberat și titlul de proprietate. Fericiții proprietari de loturi de casă, chiar în centrul satului, sînt domnii Viorel Straton, fost șef al postului de Poliție în comună, acum pensionar, cu apartament de patru camere în zona CUG, Iași; căpitanul Frunză, străin de comună, care l-a vîndut cu 1,5 milioane lei la un salariat de la Telefoane Iași; Gorea, paznicul de la Consiliul local care are casă în Aroneanu chiar în fața primăriei, dar vrea să mai facă una care să-i revină nurorii sale. În timp ce proprietarii de pămînt din Aroneanu nu au titluri de proprietate, cumpărătorii de teren de la Dan Rusu, primarul comunei, au, fără nici o licitație, fără acte în plus.

■ Bășcălie ministerială

Dl. Ion Obadă, Iași. Parlamentul este instituția solemnității și a demnității naționale. Aici se fabrică legile, de aici se cere, în primul rînd, respectarea lor. Parlamentul și parlamentarii fac "ungerea" ori "reungerea" miniștrilor. Nu-s adeptul solemnității în sine, al crispării, al disciplinei cu orice preț, dar cînd am văzut joi seara la Actualități-TV banca ministerială, la discutarea moțiunii de cenzură a Opoziției, în prim plan tripleta Nicolae Văcăroiu - Mircea Dan Popescu și Florin Georgescu, bucurîndu-se bășcălios tocmai cînd erau conștienți că o anumită cameră de luat vederi îi are în obiectiv pentru electorat, am văzut în rîsul lor nu atît desconsiderarea Opoziției și a opiniei publice prezente pe post, ci însăși a Parlamentului, a forumului nostru legislativ. De altfel, bășcălia lor ministerială coboară în stradă, trecînd prin ordonanțele guvernamentale în chiar buzunarele și viața noastră. Așa ne trebuie! **(Corneliu și Ion N. OPREA)**

Convorbirea săptămînii

"Ziaristica e cea mai frumoasă profesie din lume"

■ interviu cu VALENTIN SILVESTRU, critic dramatic

Directorul Teatrului Național din Iași, Val Condurache, l-a invitat la premiera spectacolului cu piesa "Dresoarea de fantome" de Ion Băieșu pe cunoscutul critic teatral Valentin Silvestru. La spectacol, Valentin Silvestru a stat, întîmplător, chiar pe scaunul din fața mea. Am fost uimit să constat în Valentin Silvestru un spectator foarte cald, foarte "prins" de ceea ce se întîmpla pe scenă, el amuzîndu-se copios, copilărește, în unele momente. Am avut deci norocul să am în fața mea un dublu spectacol: spectacolul de pe scenă și spectacolul urmăririi spectacolului propriu-zis de către un critic faimos. După ce cortina a căzut, Valentin Silvestru - apreciind la superlativ montarea de la Iași - s-a întreținut foarte colegial cu Val Condurache, cu regizorul Irina Popescu-Boieriu, cu actorii Georgeta Burdujan și Petru Ciubotaru, cu scenograful Vasile Jurje și cu redactorul "Monitorului". Iată cîteva fragmente din via discuție purtată atunci.

- Domnule Valentin Silvestru, v-a plăcut într-adevăr montarea de la Iași a piesei "Dresoarea de fantome"?

- Da, montarea aceasta este încîntătoare. Eu am văzut patru montări, pînă acum, cu această piesă, și vă pot spune că la Iași s-a realizat superlativul spectacolelor cu "Dresoarea de fantome". Cred că Ion Băieșu, dacă apuca să vadă acest spectacol, s-ar fi bucurat mult, i-ar fi plăcut mult. S-a realizat aici, prin jocul din foaier, un anume dinamism și o mobilitate a acțiunii pe care, în genere, alte spectacole cu această piesă nu le-au avut. Spectacolele de pînă acum dădeau o senzație de gol static, ceea ce la Iași s-a reușit a se evita. Regizorul și scenograful au ales un spațiu de o dinamică aparte - foaierul teatrului. Spectacolul acesta are forță, în special datorită actriței principale Georgeta Burdujan și datorită inteligenței regizorale și a celei scenografice. Scenografia realizată de Vasile Jurje este deosebită și adecvată.

- Deci credeți că spațiul de joc a contribuit la reușită?

- Da. Apatia spectacolului a fost evitată. Cînd se joacă în spații neconvenționale, ca acum, spectatorul este atras mai mult. Apoi, ideea costumelor fantomelor este foarte nimerită și adecvată spațiului de joc ca și ideii piesei. Este foarte interesantă stilistica scenografică a acestui spectacol. Cineva de la Televiziunea din Iași, după spectacol, m-a întrebat: "Ei, acum, cînd au murit fantomele, ce ne spuneți?" Fantomele nu mor niciodată. Cînd eram adolescent, în liceu, i-am dat un litru de rachiu paznicului de la Teatrul Național din Iași ca să mă lase să dorm o noapte în patul Isabellei, Regina Spaniei, un spectacol venit pentru cîteva zile, în acea vreme, de la București, cu Bob Marțian. Făcusem figurație în spectacol. A rămas numai lampa de serviciu din scenă aprinsă și eu am rămas singur pe scenă. N-am putut dormi toată noaptea; mi se părea că-s privit din toate părțile de cineva. M-am întors acasă, dimineața, ca beat. Nu știau cei de acasă ce-i cu mine, de unde vin așa de obosit. Stafiile nu mor niciodată în teatru. De aceea, acest spectacol este de o anume teatralitate și prin acest fapt circulă fantomele printre fantome.

- Ați vrut să vă faceți actor?

- Nu, am vrut să cunosc viața teatrului dinăuntru.

- Bun, dar ce voiați să vă faceți: dramaturg, regizor?

- Am vrut să fiu ziarist, ceea ce sînt.

- Cum vedeați ziaristica atunci? Acum, dacă ați mai avea 14 ani, ați dori să vă faceți ziarist?

- Dacă aș avea de trei ori posibilitatea să aleg, tot ziaristica aș alege-o. E cea mai frumoasă profesie din lume, pentru că trebuie să ai idei despre tot și trebuie să te pronunți instantaneu. Porți o imensă răspundere, dacă ești un om responsabil. Ivașcu spunea că ziarul apare astăzi, iar mîine s-a uitat. Greșit. Istoria se face după ziar. Toate cărțile mari s-au scris după ziare. Și teoreticienii spun asta. Eu consider că ziarul te consacră și efemeritatea lui, ca și a spectacolului de teatru, este o poveste. Altfel de ce am vorbi noi astăzi despre marile spectacole din vremea lui Shakespeare sau cele făcute de Aristitza Romanescu? Nu le-am văzut, dar vorbim despre ele. Dacă intrăm în conștiința opiniei publice a unei generații cu o realizare durabilă, ea o transmite, implicit, generațiilor următoare. Este istoria vie pe care gazetarii, istoricii și teoreticienii o redactează de fapt. De aceea, vă spun că eu nu cred în efemeritatea ziarului, eu cred în durabilitatea lui și în ecoul său foarte puternic. Dovadă e că, din cînd în cînd, mă duc la bibliotecă și citesc exemplarul primei gazete din lume, care se cheamă "Gazetta".

- După prețul unui exemplar, care costa un bănuț - o gazetta.

- Da. Citesc ziarul acela și să știți că este foarte viu. E primul ziar din lume! Și dacă-l citesc eu astăzi, de ce să nu mă legăn cu iluzia că peste 500 de ani cineva va trage din raft colecția ziarului în care am scris și va căuta să vadă despre ce am scris noi, ce ne preocupa. Azi am fost la bibliotecă - am avut două ceasuri libere și m-am dus la bibliotecă - bineînțeles că n-am găsit ce căutam, dar am găsit ziarul "Universul" din 1894. Ce scria acolo, acum 100 de ani? Despre felul în care Opoziția dorea să răstoarne Puterea. Acesta era articolul de fond. Partidele de opoziție cereau ca ministrul de Interne - considerat criminal - să capete muncă silnică pe termen nelimitat.

- Este o lege a dreptului de autor din 1990. Un scenograf poate fi plătit cu maximum 32.000 lei, dacă nu-i o mare personalitate. Scenograful acestui spectacol, Vasile Jurje, cu atîta a fost plătit. Este corect?

- Am declarat asta și la Radio și la Televiziune că este infim pentru munca lui artistică, de calitate mare. S-ar putea să și scriu un articol pe tema aceasta. Este dreptul meu inalienabil de a mă pronunța eventual și în această chestiune. Dar trebuie să vă mărturisesc cu toată sinceritatea că am rămas totdeauna extrem de insensibil la toată problematica materială. M-a preocupat activitatea artistică, în primul rînd. Am văzut spectacole bune făcute cu bani puțini și spectacole proaste făcute cu bani mulți. **(A consemnat Dorin POPA)**

MONITORUL JURIDIC

Răspunsuri la scrisorile cititorilor noștri

■ Reconstituirea dreptului de proprietate după Legea 18/1991. Moștenitori

D-nul Petru Costică, Iași, str. Orientului nr. 9, bl. 805 am citit cu interes scrisoarea dvs. prin care ne solicitați să vă răspundem care este soluția corectă conform Legii nr. 18/1991 în cazul relatat.

Răspuns: Conform prevederilor art. 12 din Legea nr. 18/1991, calitatea de moștenitor se stabilește pe baza certificatului de moștenitor sau a Hotărîrii judecătorești definitive ori, în lipsa acestora, prin orice act din care rezultă acceptarea moștenirii. În cazul dvs., vă sfătuim să procedați la declanșarea unei acțiuni în justiție pentru stabilirea sumei succesorale, calități de moștenitor și ieșirea din indiviziune. Pentru relații suplimentare sau clarificări, vă așteptăm la sediul ziarului nostru miercurea sau vinerea, la orele de program mai jos precizate.

■ Decizie de imputare. Termen de contestație

Dl. C.D. din Iași, ne scrie că a primit o decizie de imputație de la unitatea unde a funcționat în care este menționat termenul de contestație la Judecătorie de 15 zile. Ne solicitați să vă răspundem dacă acesta este termenul legal prevăzut de Codul Muncii.

Răspuns: Conform prevederilor art. 108 (2) din Codul Muncii, termenul de emitere a deciziei de imputare este de cel mult 60 de zile de la data cînd cel în drept să emită decizia a luat la cunoștință de producerea pagubei. Decizia de imputare se comunică în termen de 15 zile de la emitere, celui obligat la plată (art.108 (3)). Termenul de contestare a deciziei de imputare, conform art. 176 din Codul Muncii este de 30 de zile de la data comunicării - respectiv primirii. Ca o părere personală, doresc să vă precizez că dacă decizia de imputare ar fi fost vizată de juristul unității nu se putea strecura eroarea despre care ne-ați scris.

Vă mai informăm că în orice litigiu de muncă (în cazul în speță contestația la decizia de imputare) - dovada temeiniciei și legalității dispoziției luate de unitate este în sarcina acesteia (art. 178 din C.M.).

■ Spor pentru condiții periculoase sau vătămătoare

D-na L.B. salariată în cadrul Academiei Române, filiala Iași, ne solicitați să vă precizăm în ce condiții se acordă sporul de 15% pentru condiții periculoase sau vătămătoare.

Răspuns: Fiind o instituție bugetară, în unitatea dvs. se aplică prevederile Hotărîrii Guvernului nr. 281/1993, publicată în Monitorul Oficial, partea I nr. 135 din 25 iunie 1993. Conform dispozițiilor acestei hotărîri, unitatea poate acorda un spor de pînă la 15% din salariul de bază, corespunzător timpului lucrat la locurile de muncă considerate periculoase sau vătămătoare. Locurile de muncă, categoriile de personal, mărimea concretă a sporului și condițiile de acordare se stabilesc prin regulament elaborat de Ministerul Muncii și Protecției Sociale la propunerea instituției dvs., după consultarea sindicatului din unitate. Dvs. fiind angajată la o filială, urmează să vă adresați instituției centrale pentru a primi un răspuns în spiritul legii.

■ Racord instalație gaz metan

Un grup de cetățeni din str. Sf. Andrei din Iași ne solicitați să vă răspundem dacă conducerea R.A. "Romgaz", filiala Iași, procedează legal atunci cînd vă pretinde pentru efectuarea racordului de gaz acceptul persoanei care deține instalația de gaz metan și la care urmează să fiți racordați.

Pentru a încerca să vă dăm un răspuns cît mai corect, vom reveni la rubrica noastră săptămîna viitoare.

Consilier juridic
Mina LOZONSCHI

Notă: Audiențe: miercuri, orele 16,00-18,00 și vineri, orele 14,00-16,00. Vă puteți adresa și în scris redacției cotidianului "Monitorul", scriind pe plic "Pentru Monitorul Juridic". Așteptăm cu interes scrisorile dumneavoastră.

WORLD CUP 94

Fantoma lui Maradona

Așadar, din nou Argentina. De data aceasta însă, spre deosebire de "Italia Novanta", nu mai există cale de mijloc: Varianta meciului egal, posibilă acum 4 ani la Napoli, nu mai e operantă în faza optimilor!

Va fi, așadar, un meci "pe viață și pe moarte" (deși nu agreez expresia). Noi avem avantajul a 4 zile de odihnă în plus și al cunoașterii terenului pe care vom juca. E drept, va lipsi "riga de treflă", Răducioiu, omul care aduce ploaia-n grădina noastră tocmai cînd e mai cald (e straniu cum, la o diferență de 4 ani, se repetă o istorie stupidă: în Italia, în optimi, Lăcătuș, cel mai în formă atacant al nostru, n-a jucat pentru că primise prostește două cartonașe galbene. Acum, Răducioiu poate invoca ambiguitatea regulamentului, dar cartonașele tot prostește le-a primit...). La argentinieni însă, aș îndrăzni să afirm, e mai rău: le lipsește "capul limpede - adică Hagi al lor - și asta s-a văzut cu vîrf și îndesat în partida cu bulgarii. Maradona a plecat acasă și e bun plecat. Cu siguranță, întreaga echipă a lui Alfio Basile resimte puternic această despărțire fortuită: nu atît fizic, nu atît în teren (în fotbalul anului 1994 - asta o știe și-un puști - nici un jucător nu mai e de neînlocuit, fie el și Diego Maradona...), cît mai ales moral. "El pibe d'oro" era simbolul generației care a reușit excepționala performanță de a cuceri titlul mondial în 1986, era omul care făcuse în 1990 dintr-o echipă-ruină, o vicecampioană mondială (merituoasă...) și părea "motorul capabil să împingă mașinăria argentiniană spre o nouă finală, poate chiar spre al treilea titlu, anul acesta pe pămînt american. Maradona a părăsit însă Mondialul pe ușa din dos și s-a întors la Buenos Aires așteptînd decizia FIFA care, probabil, va pune capăt carierei sale. Dacă starea aceasta de confuzie, cauzată de "dezertarea" generalului, va continua să afecteze "armada" argentiniană și în meciul cu noi, am curajul să afirm că șansele românilor de a accede în sferturi sînt mai mari decît s-ar crede la prima vedere. Poate acea limită a bunului simț, pe care cu simțul fair-play-ului și al modestiei ne grăbim s-o plasăm fix la 50%. **(Ion C. TEODOR)**

P.S. N-am scris nimic despre băieții noștri. Și asta dintr-un singur motiv mare cît toată America: am încredere în ei. Atît și nimic mai mult.

Mondialul pe fugă

Prima fază a Campionatului Mondial 1994, cea a grupelor, s-a încheiat. Surprizele au curs cu nemiluita. De altfel, putem considera actuala ediție a World Cup ca una a marilor suprize. Dar să revenim la ultimele două partide din grupa D.

■ Stoicikov în prim plan. Cu toții am așteptat cu mult interes meciurile din grupa D, cele care încheiau prima fază. În funcție de rezultatele celor două partide urma să aflăm care va fi adversara României în optimi, cele mai mari șanse de a ne întîlni în turul doi avîndu-le reprezentativa Bulgariei. Dar, cu o echipă a Argentinei debusolată după eliminarea din competiție a lui Maradona, bulgarii au avut o misiune mult mai ușoară. Eroul meciului a fost Stoicikov, autorul primului gol și jucătorul care a creat panică de cele mai multe ori în apărarea argentinienilor. Formația alb-celestă a acuzat din plin absența lui Maradona, practic - mijlocul argentinian fiind rupt. După cel de-al doilea gol înscris de Sirakov, coroborat cu rezultatul Nigeriei, am știut echipa care va întîlni România în optimi: Argentina, formație la care nimeni nu se aștepta.

■ Nigeria cîștigă grupa. În cel de-al doilea meci, Nigeria s-a impus, conform așteptărilor, în fața Greciei. Nigerienii și-au făcut jocul, reușind să închidă toate căile de acces spre poarta lui Rufai și să lanseze contraatacuri periculoase. Grecia a dezamăgit din nou, fiind considerată pe drept cuvînt cea mai slabă echipă a campionatului.

■ Dintr-o suflare

■ Grupa D: Argentina - Bulgaria 0-2 (0-0); au marcat: Stoicikov (min. 61) și Sirakov (min. 93); Nigeria - Grecia 2-0 (1-0); au marcat: Finidi (min. 43) și Amokachi (min. 91).

Clasament final, grupa D:

1. Nigeria	3	2	0	1	6-2 6 p.
2. Bulgaria	3	2	0	1	6-3 6 p.
3. Argentina	3	2	0	1	6-3 6 p.
4. Grecia	3	0	0	3	0-10 0 p.

■ Astăzi și mîine pe micul ecran

■ **Sîmbătă, 2 iulie ■ TVR 1, ora 19,55:** Germania - Belgia; ora 23,25: Elveția - Spania. ■ **Duminică, 3 iulie ■ TVR 1, ora 19,55:** Arabia Saudită - Suedia; ora 23,25: România - Argentina. **(Dan BAHRIN)**

Poziția	Data	Ora Bucureștiului	LOCALITATEA	Meci	Scor
1	2.07	23.30	Chicago	GERMANIA - BELGIA	
2	2.07	23.30	Washington	ELVEȚIA - SPANIA	
3	3.07	20.00	Dallas	ARABIA SAUDITĂ - SUEDIA	
4	3.07	23.30	Los Angeles	ROMÂNIA - ARGENTINA	
5	4.07	19.00	Orlando	OLANDA - IRLANDA	
6	4.07	22.30	San Francisco	BRAZILIA - SUA	
7	5.07	20.00	Boston	NIGERIA - ITALIA	
8	5.07	23.30	New York	MEXIC - BULGARIA	

Wimbledon 1994

Finala: Ivanisevic-Sampras

În semifinalele turneului de simplu masculin, perechile care s-au confruntat au aparținut grupului de primii opt favoriți: Sampras (1) - Martin (6) și Ivanisevic (4) - Becker (7). În prima semifinală americană 100%, Sampras pornea favorit atît prin poziția de pe tablou și în clasamentul A.T.P., cît și prin traseul fără greșeală de pînă atunci: victorii în trei seturi, indiferent de adversar. Todd Martin s-a chinuit încă din primul tur cu sud-africanul Stafford, cîștigînd doar după cinci seturi. În turul doi a reușit singura victorie clară cu germanul Kühnen, după care a avut nevoie tot de cinci seturi pentru a trece de Damm, Agassi și Ferreira.

Sampras a produs încă din primul tur o mare surpriză. Fiind favoritul nr. 1, nu eliminarea vreunui adversar a constituit surpriza, ci faptul că Pete a renunțat la tradiționalul echipament Sergio Tacchini pentru mult mai americanul Nike. În afara celor cîteva milioane pentru care a făcut această mutare, Sampras a solicitat producătorilor un model care nu va fi purtat nici de Courier, nici de Agassi, nici de Pioline sau oricare alt jucător echipat în Nike. Revenind la semifinală, Sampras pornea cu avantajul psihologic dat de scorul întîlnirilor directe (3-1), în timp ce Martin declarase la o conferință de presă că-și va lua revanșa după înfrîngerea din finala Open-ului australian. Primele două seturi au fost identice ca scor, fiind cîștigate de Sampras cu 6-4, cu deosebirea că break-ul decisiv a fost reușit în primul set la 3-3, iar în al doilea la 2-2. Martin revine în setul trei, în aplauzele spectatorilor, datorită mai ales năprasnicelor lovituri de rever cu două mîini cu care reușește retururi fără replică. La 4-3, Todd reușește un break decisiv și cîștigă ușor setul cu 6-3.

Sampras, mai proaspăt, se agață de orice minge în setul patru, face 2-0 cu un break rapid (la 15) și ajunge la 5-3 "servind pentru meci", așa cum se exprimă comentatorii străini. Dar imprevizibilul Martin are 0-30 și 15-40. Urmează doi ași Sampras și egalitate! Martin are avantaj de trei ori după loburi liftate și un passing norocos cu fileul, dar Sampras egalează de fiecare dată. Primul avantaj al lui Pete prefațează și finalul, după 14 servicii în ultimul game, iar tradiționala strîngere de mînă lîngă fileu a fost însoțită de un "I'm sorry" șoptit de timidul Sampras. Rezultat final: 6-4, 6-4, 3-6, 6-3, după două ore și 40 minute de joc.

În cea de-a doua semifinală, Goran Ivanisevic l-a spulberat cu 6-2, 7-6, 6-4 pe Boris Becker. **(G. ANGHEL)**

P.S. În semifinalele probei de dublu masculin, campionii mondiali ai ultimilor doi ani, australienii Woodforde și Woodbridge ("Woodies") au eliminat surprinzătorul cuplu Stich - Ferreira (3-0) iar canadienii Connell și Galbraith au eliminat în patru seturi perechea Kafelnikov - Goellner.

Compania de publicitate *NORD-EST*
organizează concurs pentru ocuparea unor posturi în Departamentul Prezentare, Protocol și Relații cu clienții.
Se primesc la concurs fete între 19-26 ani, cu fizic atrăgător, sociabile, comunicative.
Înscrierile se fac la sediul cotidianului MONITORUL, pînă vineri, 8 iulie, zilnic între orele 10.00-17.00.
Se acceptă numai oferte serioase

Marele Premiu al Franței - Formula 1

Nigel Mansell sub așteptări

Nimeni nu se aștepta ca Nigel Mansell, la primele antrenamente oficiale în Formula 1, să facă vreo magie să obțină cel mai bun timp. Dar majoritatea cronicarilor sportivi, printre care și eu, îl vedeam pe englez în prim planul întrecerii, în acea limită de jumătate de secundă, care îi separă de obicei pe liderii clasamentului. Însă ieri, pe circuitul de la Magny-Cours, prestația englezului a dezamăgit pe suporterii săi, el situîndu-se pe locul șapte, la 1,7 secunde de timpul lui Michael Schumacher, care a ținut să demonstreze că el este cel mai în formă pilot din Formula 1 și că venirea lui Nigel Mansell nu-l impresionează deloc. Și să nu uităm că recordul din calificări în Franța aparține din 1992 lui Nigel Mansell. Dar atunci Williams Renault era o mașină mult mai performantă. De asemenea să remarcăm că dacă Michael Schumacher ar fi avut timpul de ieri anul trecut, el ar fi fost doar pe locul zece pe grila de start. Cu alte cuvinte mașinile de Formula 1 devin din ce în ce mai lente, deci mai sigure.

Surprizele plăcute de astăzi dimineață s-au numit Gerhard Berger și Martin Bundle, clasați pe locurile doi și respectiv cinci. Puternic afectat de moartea lui Ronald Ratzenberger, austriacul Berger a vrut la un moment dat să abandoneze sportul auto și doar în ultimă instanță a revenit asupra hotărîrii, dar niciodată de la Imola încoace Berger nu a mai fost în fruntea clasamentelor. Ieșirea lui din pasa neagră prin care a trecut nu face decît să bucure pe toată lumea. Cît despre Brundle toată lumea știe că el este un om de curse și nu de calificări, timpii săi de la antrenamente fiind întotdeauna mai slabi decît ai colegului Mika Hakkinen, un pilot rapid prin excelență. Să se fi hotărît Martin Brundle să joace de-acum încolo un rol de primă mînă și să abandoneze poziția de umil locotenent? Vom vedea aceasta în zilele următoare. Circuitul din Franța este un circuit mediu în care piloții ating în medie puțin sub 200 km/h (198,2 km/h în timpul cursei din 1992 - Nigel Mansell). El este în lungime de 4,271 km, piloții trebuind să-l parcurgă de 72 de ori. Circuit foarte modern, inaugurat în 1991, el este agreat de către piloți fiind foarte sigur. Pentru cursa de duminică se pare că din nou Schumacher nu va avea adversar. **(Victor GRĂDINARIU)**

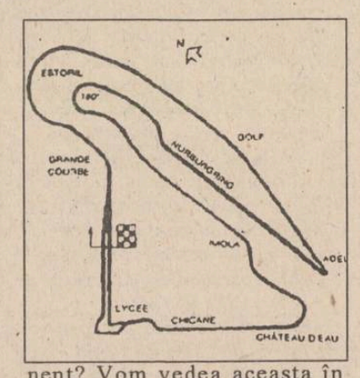

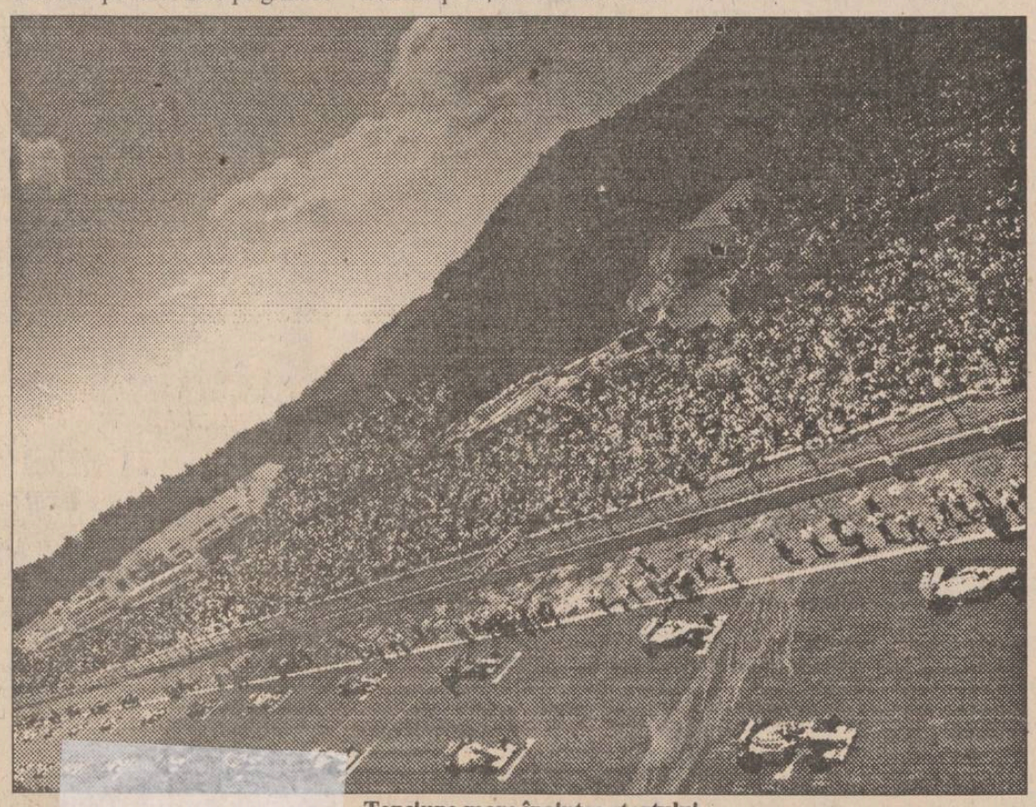

Tensiune mare înaintea startului

Programul Televiziunii Române
în perioada 4- 10 iulie 1994

Luni, 4 iulie 1994 TVR 1 13,00 Lumină din lumină (r) ■ 14,00 Actualități ■ 14,10 TVR Iași. ■ 14,50 TVR Cluj-Napoca ■ 15,30 Desene animate. "Perrine" ■ 16,00 Emisiune în limba maghiară. ■ **17,30 Film serial. "Salvați de clopoțel"** ■ 18,00 De luni pînă luni. ■ **18,55 Campionatul Mondial de Fotbal: Optimi de finală.** Transmisiune directă de la Orlando. ■ **21,00 Actualități.** ■ 21,40 Publicitate ■ 21,45 Tinere talente europene ■ **22,25 Campionatul Mondial de Fotbal: Optimi de finală.** Transmisiune directă de la San Francisco. În pauză: Actualități ■ 0,30 Divertisment internațional

TVR 2 14,00 Actualități ■ **14,10 Film serial documentar: "Ultima bătălie a lui Napoleon" (BBC, 1990).** ■ 14,35 Armonii corale. ■ 15,05 Tradiție și modernism. ■ 15,25 De dor, de dragoste, de joc ■ **16,25 Film serial "Tînăra stăpînă"** (Brazilia). ■ 16,55 Video-clipuri ■ **17,10 Film serial "Frumoșii domni"** ■ 18,30 În fața dvs. Cine cîștigă în războiul universităților ? Realizator Vartan Arachelian ■ **20,00 Bună seara, America!** O plimbare prin secolul XX: Theodore Roosevelt și epoca sa. ■ 21,00 TVM. Mesager ■ 21,30 Între da și nu. ■ 22,00 TV 5 Europe. Telejurnal în limba franceză ■ **22,30 Film serial "Mala mujer".** 23,30 Bună seara, America! Magazin Worldnet; ■ 24,00 Jazz-Magazin. Redactor Mihai Godoroja ■

Marți, 5 iulie 1994 TVR 1 8,00 Actualități ■ 8,05 Calendar. ■ 8,30 Video-clipuri ■ 9,00 Desene animate. Perrine ■ 9,25 Film serial. Fram. ■ 10,20 Film serial. Salvați de clopoțel (r) ■ 10,45 Bună ziua, America! ■ 12,15 Film serial. Mala mujer (r) ■ 13,05 1001 audiții. ■ 14,00 Actualități ■ 14,10 TVR Iași. ■ 15,05 TVR Cluj-Napoca. ■ 16,00 Actualități ■ 16,10 Fii tu însuți! ■ 17,00 Convieținiri.i ■ 18,00 Sfinx. Emisiune-concurs în care 4 temerari, atrași de mister, încearcă să dezlege secretele Sfinxului. Redactor Radu Drăgan ■ **18,30 Film serial. Salvați de clopoțel** ■ 19,00 Clio. Bombardamentele din 1944. ■ 19,30 Desene animate. Candy Candy ■ **19,55 Campionatul Mondial de Fotbal: Optimi de finală.** ■ 21,55 Publicitate ■ 22,00 Actualități. Buletin meteo ■ 22,25 Publicitate ■ **22,30 Film serial. Lucky (SUA, 1990).** Episodul 4 ■ **23,25 Campionatul Mondial de Fotbal:** Optimi de finală. Transmisiune directă de la New York. În pauză: Actualități ■

TVR 2 7,00 TVR Cluj-Napoca ■ 8,00 Actualități ■ 8,05 Campionatul Mondial de Fotbal ■ Muzică ■ 11,00 Ora știrilor. ■ 12,00 Tinere talente europene. Partea I (r) ■ 12,45 Video-satelit. Documentar ■ 14,00 Actualități ■ 14,10 Bună ziua, America! ■ 15,00 Music-box ■ 15,30 Film serial. Vlașinii. ■ **16,30 Film serial. Tînăra stăpînă (Brazilia). Episodul 136** ■ 17,00 23 de milioane. ■ 18,30 Măseaua de minte... ■ **19,10 Film serial Mala Mujer.** Episodul 22 ■ 20,00 Bună seara, America! ■ 21,00 TVM. Mesager ■ 21,30 Tribuna non-conformiștilor. ■ 22,00 TV 5 Europe. Telejurnal în limba franceză ■ 22,30 Credo. Sfinți români.

Miercuri, 6 iulie 1994, TV 1 8,00 Actualități ■ 8,05 Calendar: ■ 8,30 Video-clipuri ■ 9,00 Desene animate: Perrine ■ 9,25 Film serial: Fram. ■ 10,20 Videolexicon: Litera I ■ 11,20 Film serial: Salvați de clopoțel (r) ■ 11,45 Bună ziua, America! ■ 12,15 Film serial: Mala Mujer (r) ■ 13,05 1001 audiții: Compozitori români și muzica viitorului: ■ 14,00 Actualități ■ 14,10 TVR Iași. Est Meridian ■ 15,05 TVR Cluj-Napoca ■ 16,00 Actualități ■ 16,10 Magazin sportiv ■ 17,00 Micro-recital Laurențiu Cazan. ■ 17,15 Alfa și Omega ■ 18,00 Festivalul concurs al ansamblurilor folclorice profesioniste din România ■ **18,30 Film serial: Salvați de clopoțel (SUA, 1989), ep. 89** ■ 19,00 Sensul schimbării. Realizator Paul Șoloc ■ 19,30 Desene animate: Candy Candy ■ **20,00 Actualități**: Buletin meteo, sport ■ **20,40 Film serial: Dr. Quinn** (SUA, 1992). ■ 21,45 Noi frontiere: ■ 22,25 Reflecții rutiere. ■ 22,40 Interpreți îndrăgiți ai cîntecului popular ■ 23,25 Actualități ■ 23,50 Întîlnirea de la miezul nopții: ■ 0,30 Jazz-fan.

TV 2 7,00 TVR Cluj-Napoca ■ 8,00 Actualități ■ 8,05 Campionatul Mondial de Fotbal ■ 10,00 Muzică ■ 11,00 Ora știrilor. ■ 12,00 Video-satelit. Documentar ■ 12,30 Muzică ■ 13,00 Video-satelit ■ 14,00 Actualități ■ 14,10 Bună ziua, America! ■ 15,10 Politica între ideal și real. ■ 15,30 Muzica e viața mea! ■ 16,00 Arte vuziale ■ **16,30 Film serial: Tînăra stăpînă** (Brazilia). Episodul 137 ■ 17,00 Zodia Balanței. ■ 17,40 Emisiune în limba maghiară: ■ **19,10 Film serial: Mala Mujer,** ep. 23 ■ 20,00 Actualități ■ 20,40 Ritmuri muzicale ■ 21,00 TVM. Mesager ■ 21,30 Formula 3. ■ 22,00 TV5 Europe. Telejurnal în limba franceză ■ 22,30 Cafeneaua de altădată... ■ 23,30 Hollywood rock în concert: Van Halen (I).

Joi 7 iulie 1994, TVR 1 8,00 Actualități ■ 8,05 Calendar ■ 8,30 Video-clipuri ■ 9,00 Desene animate: Perrine ■ 9,25 Film serial: Fram. ■ 10,15 Roxette în concert. ■ 11,20 Film serial: Salvați de clopoțel (r) ■ 11,45 Atotștiutorii. ■ 12,15 Film serial: Mala Mujer (r) ■ 13,05 1001 audiții. ■ 14,00 Actualități ■ 14,10 TVR Iași. ■ 15,05 TVR Cluj-Napoca. ■ 16,00 Actualități ■ 16,10 Divertisment internațional ■ 17,00 Sub semnul întrebării. ■ 18,00 Cronografii. Goläeștii (II). Redactor Val Tebeica ■ **18,25 Film serial: Salvați de clopoțel** (SUA, 1989), ep. 90 ■ 18,50 Tragerea obișnuită expres și multiplă loto ■ 19,00 Medicina pentru toți. ■ 19,30 Desene animate: Candy Candy ■ **20,00 Actualități.** Buletin meteo. Sport ■ 20,40 Publicitate ■ **20,45 Film serial: Dallas,** ep. 351 ■ 21,45 Simpozion. ■ 22,30 Enigma. Concurs. Redactor Bogdan Cojocărița-Condeescu ■ 23,00 Studioul economic. Terapia de șoc, un șoc fără terapie! Emisiune de Victor Grecu ■ 23,40 Actualități ■ **0,05 Film serial: Vînătorii de imagini (BBC - Anglia, 1993).** Ultimul episod

TVR 2 7,00 TVR Cluj-Napoca ■ 8,00 Actualități ■ 8,05 Campionatul Mondial de fotbal ■ 10,00 Muzică (clasică) ■ 11,00 Ora știrilor. ■ 12,00 Noi frontiere (r) ■ 12,45 Video-satelit ■ 14,00 Actualități ■ 14,10 Magazin satelit. Redactori ■ 14,40 În direct - economia. ■ 15,00 Pastorala ostenească. ■ 15,30 Film serial: Vlașinii. ■ **16,30 Film serial: Tînăra stăpînă (Brazilia),** ep. 138 ■ 17,00 Ceaiul de la ora 5. Invitatul emisiunii: Dorin Teodorescu ■ 19,00 Emisiune în limba germană. ■ 20,00 Actualități ■ 20,40 Ritmuri muzicale ■ 21,00 TVM. Mesager ■ 21,30 Pro Memoria. Valentin Lipatti (II). Redactor Nedic Lemnaru ■ 22,00 TV5 Europe. Telejurnal în limba franceză ■ **22,30 Film artistic: Doar un dans (Anglia, 1989).**

Vineri, 8 iulie 1994 TVR 1 8,00 Actualități ■ 8,05 Calendar ■ 8,30 Video-clipuri ■ 9,05 Desene animate: Perrine ■ 9,30 Film serial: Fram. ■ 10,20 Curcubeu. ■ 11,20 Film serial: Salvați de clopoțel (r) ■ 11,45 Divertisment internațional ■ 12,15 Film serial: Napoleon și dragostea. Ep. 8: Louise (r) ■ 13,10 1001 audiții. ■ 14,10 TVR Iași. Est Meridian ■ 14,55 TVR Cluj-Napoca. ■ 15,45 Cocoșul de Hurez. ■ 16,15 Actualități ■ 16,25 Din lumea afacerilor. ■ 16,45 Pompierii vă informează! ■ 17,00 Emisiune în limba germană. ■ 18,00 Pro Patria. ■ **19,00 Film serial: Întoarcerea la Eden** ■ **20,00 Actualități.** Buletin meteo, Sport ■ 20,40 Publicitate ■ 20,45 Tezaur folcloric. ■ **21,25 Film artistic: Ce a lăsat în urmă (SUA, 1990).** ■ 23,00 Actualități ■ 23,20 Concert extraordinar

TVR 2 7,00 TVR Cluj-Napoca ■ 8,00 Actualități ■ 8,05 Campionatul Mondial de fotbal ■ 10,00 Muzică clasică ■ 11,00 Ora știrilor. ■ 12,00 Simpozion (r) ■ 12,45 Video-satelit ■ 14,00 Actualități ■ 14,10 Austria muzicală. ■ 14,40 La ghișeu. ■ 15,00 Varietăți internaționale. ■ 15,30 Bursa invențiilor. Emisiune realizată în colaborare cu OSIM. ■ **16,30 Film serial: Tînăra stăpînă (Brazilia), ep. 139** ■ 17,00 Arena. Magazin sportiv ■ 19,00 Festivalul internațional al tinerilor dirijori ■ 21,00 TVM. Mesager ■ 21,30 Oameni care au fost. Alexandru Odobescu. Documentar. Redactor Georges Boisnard ■ 22,00 TV5 Europe. Telejurnal în limba franceză ■ **22,30 Teatru TV: Trenul din zori nu mai oprește aici,** de Tennessee Williams. ■ 24,00 Concursul internațional de dans sportiv - București '94.

Sîmbătă, 9 iulie 1994 TVR 1 8,00 Bună dimineața... de la Iași! ■ 9,00 Calendar: Memento; Vă invităm la... ■ 9,10 Feriți-vă de măgăruș! ■ **10,00 Film serial pentru copii: Lassie (SUA, 1989),** ep. 14 ■ 10,30 Pas cu pas. ■ **11,30 Ecranul.** În avanpremieră: Festivalul Internațional al Filmului de la Costinești 1994; "Cinești în afara platourilor"; Clipe de viață: Marilyn Monroe; Premiere cinematografice. Emisiune de Viorica Bucur ■ 12,30 Povestea vorbei ■ 13,00 1001 audiții. Pagini muzicale oferite de Fundația "Brambach". ■ 14,00 Actualități ■ **14,10 Magazin estival.** Melodii cu dedicație; Desene animate: Familia Flinstone; Umor pe o temă cu variațiuni: "Unde-s bancurile de altădată"; Interviuri; World Trade Center Bucharest, reportaj; Muzică. Redactor Daniela Mitache. Regia artistică Dan Manoliu. Emisiune de Liviu Tudor Samuilă ■ **17,30 Film serial: Beverly Hills, 90210** ■ 18,25 Mapamond. Realizator Victor Ionescu ■ **18,55 Campionatul Mondial de fotbal: Sferturi de finală. Transmisiune directă de la Boston.** În pauză: Publicitate ■ 21,00 Actualități. Buletin meteo ■ 21,30 Publicitate ■ **21,35 Film serial: Dallas,** ep. 352 ■ **22,25 Campionatul Mondial de fotbal: Sferturi de finală.** Transmisiune directă de la Dallas. În pauză: Actualități ■ 0,30 Festival Skip-Rock '94; Concert "Cargo".

TVR 2 8,00 TVR Cluj-Napoca ■ 13,00 TVR Iași ■ **16,30 Film serial: Tînăra stăpînă (Brazilia), ep. 140** ■ 17,00 Studioul de literatură. ■ 18,00 Tradiții: În miezul verii - Sînzienele. Emisiune de Cristina Struțeanu ■ 18,30 Convieținiri. ■ 19,30 Pariați pe campion! ■ 20,00 Ritmuri muzicale ■ 21,00 TVM. Mesager ■ 21,30 Memento cultural: Tudor Vianu - opera și avatarurile unui destin. ■ 22,00 Jazz-magazin. Festivalul internațional de jazz - Sibiu '94 (IV). Selecțiuni Redactori: Mihai Godoroja, Florian Lungu ■ 22,30 Interferențe: ■ 23,30 Divertisment muzical ■ 24,00 Romanța amintirilor.

Duminică, 10 iulie 1994 TVR 1 8,00 Bună dimineața! ■ 9,00 Calendar ■ 9,10 Clubul lui Gulliver. ■ **10,00 Film serial pentru copii: O lume dispărută (SUA, 1991). Ep. 17.** Redactor Cecilia Sîrbu ■ 10,30 Lumină din lumină. Istoria religiilor; Tineretul și religia (II); Scrieri bisericești românești în limba latină; Calendar creștin: cei 45 de mucenici din Nicopolea Armeniei; Cronică de suflet; 485 de ani de la nașterea lui Calvin. Redactor Lucian Despa ■ 11,30 Viața satului. ■ 13,00 Laureați ai Festivalului-Concurs al Ansamblurilor Folclorile Profesioniste din România ■ 13,30 Atlas. Realizator Victor Ionescu ■ 14,00 Actualități ■ 14,10 Poșta TV ■ **14,20 Video-magazin.** Itinerare de vacanță. Transmisiune directă de la Costinești; Ilustrate de vacanță din Deltă și de pe litoral; Desene animate: Taz-mania; Autografe muzicale sub semnul Zodiei Racului; Mirabela Dauer, Angela Similea, Anastasia Lazariuc, Margareta Pîslaru, Adrian Antonescu, Mădălina Manole, Maria Dragomiroiu; Muzică și umor; Nichita Stănescu recitat pe țărmul Pacificului; Start la ediția 1994 a Festivalului Filmului pentru Tineret; Film serial: Casa plină; De la Costinești la Mălăeștii din Bucegi. Reportaj; Prelucrări muzicale pentru țambal cu studentul Marius Mihalache; Corespondență din Los Angeles; Reportaje, interviuri, surprize de sezon. Invitați: Draga Olteanu și Jean Constantin. Colaborează Mircea Radu. Emisiune de Ileana Popovici ■ 17,20 Star Trek - Generația următoare, ep. 32 ■ 18,20 Robingo. ■ **18,55 Campionatul Mondial de fotbal: Sferturi de finală.** Transmisiune directă de la New York. În pauză: Tragerea Loto special 6/49 și Noroc ■ **21,00 Actualități.** Buletin meteo ■ 21,30 Publicitate ■ **21,35 Film serial: Lucky (SUA, 1990), ultimul episod ■ 22,25 Campionatul Mondial de fotbal: Sferturi de finală.** Transmisiune directă de la San Francisco. În pauză: Actualități ■ 0,30 Festival Skip Rock '94. Concert "Holograf". ■ **1,15 Automobilism. Marele Premiu al Angliei - cursă pentru Campionatul Mondial de Formula 1. Rezumat înregistrat la Silverstone .**

TVR 2 8,00 TVR Iași ■ 13,00 Film serial: Dr. Quinn (r) ■ 13,50 Video-clipuri ■ 14,00 Film artistic: Haiducii (România) ■ **15,55 Automobilism. Marele Premiu al Angliei - cursă pentru Campionatul Mondial de Formula 1. Transmisiune directă de la Silverstone ■ 17,45 Film serial: Tînăra stăpînă** (Brazilia), ep. 141 ■ 18,15 Serata TV. Realizator Iosif Sava ■ 20,30 Descoperirea planetei. Tradiții ecuadoriene. Redactor Cornelia Bîrsan ■ 21,00 TVM. Mesager ■ 21,30 Poesis. Mircea Dinescu. Redactor Dana Oprițâ ■ 21,45 Ritmuri muzicale cu: Luis Mignel, Eros Ramazzotti, Jesus Vazquez, Miguel Bose, Marco Masini, Alejandro Sanz (TVE) ■ 22,15 La puterea a doua. Realizator Gabriel Giurgiu ■ 23,00 Film serial ■ 24,00 O seară la cabaretul "Victoria". Emisiune de Mariana Șoitu și Doina Anastasiu ■ 0,40 Orchestra Bert Kaemphert în concert (I). Redactor Dora Zorcă ■

MICA PUBLICITATE

ȘOFERI!

Cel mai ieftin ulei american original se află acum în Iași!

MEGA OIL

Este recomandat a fi folosit pentru toate tipurile de motoare (benzină, motorină).
20W40; 15W40; SAE40

La prețul de numai 4750 lei/litru, veți găsi aceste tipuri de ulei la următoarele magazine și stații service:
■ **AUTO MOTO VELO** Păcurari ■
■ **SILVANA** - Piața Păcurari ■
■ **AUTOSERVICE** Păcurari ■
■ **MONTEGO** - Păcurari ■
■ **DACIA** - B-dul Independenței ■
■ **IGMA** - lîngă Mănăstirea Golia ■
■ **IMPEX CLEDOR** - str. Armeană ■
■ **FIX** (Reprezentanța PREMS) - lîngă Patinoar ■
■ **INTERAUTO** - Oancea ■
și la stația de benzină **MACEDONIA.**

Garantat 10.000 km

Rofflex

Pentru sedii de firme, magazine sau pentru casa dvs. vă mai oferim elemente de finisaj interior: lambriuri, mobilier kit, jaluzele exterioare, standedre și manechine din metal cromat. Firme care au beneficiat de serviciile noastre: EMI, OPTINOA, MOLDOVA UNIVERSAL, A'92, MAREX, EVA.

jaluzele PVC și aluminiu în culori și dimensiuni la comandă și la cerere. Cumpărîndu-le, vă protejați interioarele de soarele prea puternic sau de privirile indiscrete.

Informații și detalii la sediul firmei S.C. MORIS S.R.L., str. Tabacului 35, bl. J1, parter. Tel. 177858.

S.C. ARIO S.R.L.
Str. Păcurari nr. 142, telefon 163928

vă invită să vizitați

noul raion de încălțăminte
deschis în cadrul magazinului din str. Păcurari nr. 142,

Ofertă excepțională !
mătăsuri import Japonia

Program: luni-vineri 10-18; sîmbătă 8-14.

PRINT COLOR SRL

Societate Mixtă Româno-Italiană

Str. Săvescu nr. 3, tel. 114718, fax 117631

produce pentru dvs.

material publicitar:

- autocolante din PVC și hîrtie
- termocolante
- foi cu antet
- cărți de vizită
- legitimații plastifiate
- sigle
- etichete
- prospecte
- coperți
- calendare
- imprimări: pixuri, brichete
- firme luminoase

Ziarul **CEAHLĂUL** din Piatra Neamț

caută absolvenți cu studii superioare,

cu o oarecare experiență în domeniul presei,

pentru posibilă angajare.

Telefon 033/625282, pentru Tudose.

La porțile Orientului, un ziar în stil occidental

Poziția 1003 în catalogul presei
Abonamentele se pot contracta la orice oficiu poștal din țară

CURSUL VALUTAR valabil pentru ziua de 2.07.1994

Cursul de referință stabilit pentru principalele valute în urma licitației de la BNR, valabil pentru astăzi este de:

1683,00 lei/USD
2579,79 lei/GBP
306,14 lei/FRF
1049,28 lei/DEM
Volumul tranzacțiilor încheiate:
11.495.173,14 USD

CURSUL DE SCHIMB AL PRINCIPALELOR VALUTE

VALABIL PENTRU DATA DE 1-07-1994

Casele de schimb valutar	DOLAR C	DOLAR V	DOLAR CS	MARCA C	MARCA V	MARCA CS
NCA AGRICOLĂ - Tel. 113133	1610	1658	3%	990	1020	3%
CE - Tel. 145555	1600	1674,4	1%	1008,33	1048,66	1%
D - Tel. 142837	1600	1680	1%	1004	1054	1%
ANKCOOP - Tel. 112566	1620	1690	5%	960	1008	0%
ANCA DACIA FELIX - Tel. 142526	1650	1680	3%	950	980	3%
REDIT BANK - Tel. 117591	1650	1700	6%	975	1004	6%
a de schimb "EDMOND" tel. 115309	1610	1690	0%	980	1029	0%
a de schimb "HIGECO" tel. 112035	1640	1699	0%	1000	1029	0%

c - cumpărare v - vînzare cs - comision

GRUPUL ȘCOLAR MATERIALE DE CONSTRUCȚII IAȘI

Liceul Industrial nr. 5

Convoacă candidații înscriși pentru școala profesională la sediul liceului, luni, 04 iulie 1994, ora 10,00, pentru comunicări urgente.

S.C. FOOD LAND S.R.L.
singurul distribuitor în Iași
al brînzei topite
"La vache qui rit"
- produsă în FRANȚA -
și al excelentului whisky românesc
"ROYAL SMITH"
produs sub licență SCOTLAND

De asemenea, vă oferim o gamă variată de produse alimentare și cosmetice.
Pentru sezonul de vară practicăm o reducere substanțială de prețuri

Adresa: magazin - Alexandru cel Bun, bl. H4, parter, tel.157034, fax. 131667;
depozit - Baza 3, tel. 132888/int. 148.

en gros — en gros

AGENȚIA DE TURISM **AMIRAL**

oferă sejururi pe Litoral, de 7 zile, în stațiunile:
SATURN, CAP AURORA, COSTINEȘTI, NEPTUN, OLIMP.
PLATA ȘI ÎN RATE!
De asemenea, vă oferim:
bilete de odihnă la munte.
excursie în FRANȚA, pe 15 august.
NOU! **Sejururi individuale în Franța, cu data plecării la alegere**
Relații la telefon **142580, 143024,**
sau în str. I.C. Brătianu nr. 36
(lîngă cofetăria Opera).

FIMEX

O ALEGERE INSPIRATĂ

Distribuitor autorizat
GOLDSTAR
● televizoare ●
● video casetofoane ●
● casetofoane audio ●

Str. Cuza Vodă nr. 10. Telefon/fax 117307.

The Times of Romania

Cea mai citită publicație în limba engleză tipărită în România publică anunțurile dumneavoastră pentru cititorii din străinătate și pentru turiștii străini din țară.

Puteți publica în The Times of Romania *anunțuri matrimoniale, cereri și oferte de asociere, oferte și cereri de mînă de lucru, oferte turistice, alte anunțuri.*

The Times of Romania *se distribuie săptămînal în marile hoteluri din țară, în ambasade, în consulate, tuturor companiilor mixte din România și în 18 țări din Europa de Vest și din S.U.A., pe bază de abonament.*

Anunțurile dumneavoastră se primesc zilnic, la sediul cotidianului MONITORUL. *Traducerea anunțurilor în limba engleză este asigurată de serviciul de specialitate al săptămînalului* The Times of Romania.

S.C. VISOFY S.R.L.
Str. Primăverii nr. 2
(IASITEX)

Comercializează en-gros:
■ băuturi alcoolice și răcoritoare ■
■ dulciuri, țigări, cafea ■
■ bere indigenă, suceveană ■

Program: luni-vineri 8,00-18,00
sîmbătă 8,00-14,00.

SPACE IMPEX S.R.L.

vinde din stoc, în saci sigilați

CIMENT GRI (PA 35) - 115 lei/kg
VAR HIDRATAT - 100 lei/kg

PREȚURILE INCLUD T.V.A.

Telefon 032/118565
Fax 032/117307

Începînd de vineri, 1.07.1994, firma S.C. A&D NERIO S.R.L. are plăcerea să vă invite să vizitați

un nou magazin DECORA

situat în bd-ul Ștefan cel Mare și Sfînt, bl. B2, parter (între B.R.C.E. și blocul U.J.C.M.). Noul magazin este specializat în **podoabe pentru mirese și pentru orice ocazii festive.**

Telefon 147165.
Program 10-20 zilnic, inclusiv sîmbătă și duminică.

ASIRA

B-dul Independenței nr. 13-15, parter.
Program: 8⁰⁰-19⁰⁰, sîmbătă 8⁰⁰-13⁰⁰
Telefon 114362.

vă oferă la cele mai mici prețuri:
♦ mătase naturală import Japonia ♦
♦ stofe îmbrăcăminte și de mobilă ♦
♦ încălțăminte femei și bărbați ♦
♦ perdele jackard și simple ♦
♦ confecții pentru femei ♦
♦ mochete, covoare ♦
♦ țesături bumbac ♦

PREMS

PRIN MAGAZINUL DE PIESE AUTO
Str. Sf. Lazăr 76
Tel. **119353**

VĂ OFERĂ

■ **Arbori cotiți** DACIA 1300, 1410, ARO D-127, Saviem ■ **Cuzinești** ■ **Pivoți** ■ **Bielete direcție** ■ **Bielete antirulliu** ■ **Ax cu came pt. OLTCIT** ■ **Seturi motor** DACIA 1300, 1410, ARO D-127 ■

Program: luni - vineri 8⁰⁰-19⁰⁰
sîmbătă - duminică 8⁰⁰-14⁰⁰.

VOGATORE MULTIUSO

un echipament ideal de antrenament la domiciliu

Dimensiuni
73 X 114 X 66 cm

Echipamentul *VOGATORE MULTIUSO* permite un număr mare de exerciții care vă ajută la tonifierea corpului și la ameliorarea condiției fizice. Cele patru tipuri de poziționări (orizontal, vertical, orizontal fluture și vertical fluture) asigură un număr mare de mișcări fizice necesar pentru toate grupele musculare.

Acest aparat acționează ușor asupra țesutului muscular, înlăturînd grăsimea și dînd elasticitate și mobilitate articulațiilor.

Odată cu acest echipament vă punem la dispoziție toate instrucțiunile de funcționare, precum și un Catalog cu mișcările pe care le permite *VOGATORE MULTIUSO*. Catalogul menționează, de asemenea, grupele de mușchi pe care le antrenează fiecare mișcare în parte, ajutîndu-vă să vă alcătuiți exerciții corespunzătoare.

Telefonînd la 117596, veți primi în 24 de ore acasă echipamentul *VOGATORE MULTIUSO*.

AUTO-MOTO

■ Vînd Audi 100. Tel. 126835, după ora 16,00.

ELECTRONICE

■ Vînd videorecorder german, marca Seg, sigilat. Tel. 110241, după ora 20,00.

■ Vînd videorecorder Mitsubishi, 230.000 lei. Tel. 152145. (3063)

CASE, TERENURI

■ Vînd casă în comuna Dumești, central, vizavi de școală, teren 1400 mp, locuință cu toate anexele unei gospodării. Tel. 0341-46026, Onică Dan, Bacău, sau 0336-14788, Onică Alexandru, Piatra Neamț.

■ Vînd (sau schimb cu două garsoniere) apartament cu două camere, confort I, zona Frumoasa, și apartament cu trei camere, semidecomandat, zona Alexandru cel Bun. Tel. 164696.

■ Vînd apartament 3 camere, confort 2. Preț fix 10.000.000 lei. Tel. 138101.

■ Vînd garsonieră, zona Integrata, Pașcani, str. Grădiniței nr. 12. Relații la tel. 761104. (3041)

■ Vînd apartament 3 camere, bloc de cărămidă, confort I, îmbunătățit, etajul 2, zona Țesătura, eliberabil peste 12 luni. Tel. 131256, între orele 8,00-21,00. (3136)

■ Vînd apartament 4 camere, etaj 2, confort excepțional, Păcurari, PECO. Telefon 142330

VÎNZĂRI

■ Vînd avantajos bicicletă semicursieră rusească. Tel. 140431

■ Vînd congelator "Filco", în perfectă stare de funcționare. Tel. 130447, după ora 16,00.

■ Vînd ghiul 10,41 g aur, 16.000 lei/gramul. Tel. 152945. (3063)

■ Vînd 6 uși de interior, furnir de stejar, noi. Tel. 113053. (3133)

SCHIMBURI

■ Schimb apartament 2 camere cu locuință București. Tel. 172557.

■ Schimb apartament două camere, parter (posibilități de privatizare), str. V. Lupu, cu apartament 2-3 camere, numai bulevardul T. Vladimirescu (Bucșinescu), et. 1-2, decesbit de avantajos. Tel. 177624, zilnic, de la 7,00-19,30. (3062)

PIERDERI

■ Pierdut contract de locuință pe numele Iosipescu Carol. (3135)

LOCURI DE MUNCĂ

■ Corpul Gardienilor Publici organizează concurs pentru ocuparea postului de contabil șef în ziua de 18.07. a.c., orele 10,00. Relații suplimentare la sediul unității, str. Bucium nr. 30, tel. 127700. (3141)

DIVERSE

■ Numerele 14, 15, 16, 17 și 18 ale "Magazinului parapsihologic" le găsiți la librăria de lîngă Poșta Tătărași.

■ Tratez parodontopatii (gingivite, parodontoze etc.) prin bioenergie și acupunctură în zece ședințe. Programare la telefon 173534.

■ Am slăbit într-o lună 8,3 kg și-mi menține greutatea Aflați cum? Tel. 032/143493.

■ Întîlnirea membrilor "Clubului singuraticilor" va avea loc sîmbătă, 2 iulie, la orele 16,00, la grupul statuar din spatele Casei Tineretului și la ora 17,00, în fața Liceului "Garabet Ibrăileanu".

FELICITĂRI

■ Crețu Constantin, fost elev la Liceul "M. Eminescu", actualmente elev la Liceul C.F.R., urează mamei sale, alături de fratele lui, Nicușor, multă, multă sănătate. (2885)

DECESE

■ Ne-a părăsit pentru totdeauna OLGA TĂRTĂCUȚĂ, ființă plină de generozitate și devotament, îndrăgită și stimată pentru omenia cu care întîmpina și sprijinea pe cei aflați la nevoie. Lasă în urmă regretul nemărginit al celor care li s-a dăruit pînă la sacrificare: soțul, fiica, ginerele și nepotii. Corpul neînsuflețit este depus în str. Sărăriei nr. 26. Înhumarea va avea loc duminică, 3 iulie, ora 13,00, la cimitirul Eternitatea. Dumnezeu să o odihnească în pace. (3143)

■ Familia avocat Corneliu Tărtăcuță anunță cu mare durere, rudele și prietenii, decesul soției, OLGA TĂRTĂCUȚĂ (născută BĂLAN). Dumnezeu s-o odihnească în pace.

CONDOLEANȚE

Colegii Șantierului nr. 2 INCOM S.A. sînt alături de domnul Bucătaru Viorel la suferința pricinuită de pierderea surorii sale și transmit sincere condoleanțe familiei îndoliate. Dumnezeu s-o odihnească în pace.

■ Colectivul Fermei 5 Julești - Cotnari transmite condoleanțe d-lui ing. Cojocaru Mihai pentru pierderea fratelui.

■ Familia Răzleț Constantin regretă profund trecerea în neființă a distinsei mătuși TĂRTĂCUȚĂ OLGA. Transmitem sincere condoleanțe și sîntem alături de familia îndurerată. (3138)

■ Colectivul Cooperativei SOLIDARITATEA Iași deplînge moartea fulgerătoare a celui ce a fost un bun coleg POCNEȚ MIHAI și este alături de familia îndoliată.

■ Colectivul didactic de la Liceul de Chimie este alături de d-na Elena Boțan, la durerea pricinuită de decesul tatălui. Sincere condoleanțe. (3131)

■ Colegii Șantierului nr. 2 INCOM S.A. sînt alături de Bucătaru Viorel la greaua suferință pricinuită de decesul mamei sale și transmit sincere condoleanțe familiei îndoliate.

■ Familiile Alexandru și Tiberiu Lăzescu sînt alături de Iulia Pocneț, în marea durere, ca urmare a decesului fulgerător a iubitului său soț, MIHAI POCNEȚ, și îi transmit întreaga compasiune și sincere condoleanțe. Dumnezeu să-l odihnească în pace!

■ Colectivul serviciului mecano-energetic S.C. NICOLINA S.A. Iași transmite sincere condoleanțe colegului ing. Ioniță Radu și familiei sale, pentru pierderea suferită. (3144)

■ Familiile Gheorghiță transmit sincere condoleanțe fam. Tărtăcuță și fam. Ioniță pentru pierderea suferită. (3145)

■ Colegii de la Școala nr. 5 Iași exprimă sincere condoleanțe doamnei profesoare Sultana Ballif, pentru pierderea tatălui. (3146)

■ Un pios omagiu regretatei OLGA TĂRTĂCUȚĂ, de care mă leagă cele mai duioase amintiri, căreia i-am admirat întotdeauna sensibilitatea, farmecul și naturalețea inegalabile. Condoleanțe familiei îndoliate. Mona Pivniceru. (3143)

■ Colegii din Spitalul C.F. Iași transmit sincere condoleanțe d-nei Pocneț Iulia, la decesul fulgerător al soțului, MIHAI. (3139)

■ Colectivul de salariați al Stațiunii de Cercetări Piscicole Iași este alături de familia ing. Ion Voștinar, la greaua pierdere pricinuită de decesul tatălui. (3128)

COMEMORĂRI

■ Cu aceeași durere familia anunță comemorarea a 6 luni de cînd ing. PAUL CIPRIAN, fost director al Casei Agronomului Iași, ne-a părăsit. Procesiunea va avea loc la cimitirul Eternitatea în ziua de 2 iulie 1994, orele 10,00. Dumnezeu să-l odihnească în pace. (3140)

MULȚUMIRI

■ Valentina Belzo mulțumește în mod deosebit conducerii FORTUS S.A. Iași și conducerii INTEC S.A. București, precum și tuturor celor care i-au fost aproape în greaua încercare prin care a trecut prin pierderea celui care a fost OTTO BELZO. (3134)

■ D-lui prof. dr. Pricop Mihai și întregii sale echipe de la Maternitatea Cuza Vodă Iași, le sînt transmise cele mai sincere mulțumiri alături de urări de sănătate și viață lungă, din partea d-nei Prelipcian Florica, din jud. Suceava, căreia acești oameni minunați, în urma unei intervenții deosebit de dificile în martie 1994, i-au salvat viața. (3142)

SERVICII

Denumirea serviciului	Observații	Telefon adresă
Reparații		
Reparații	frigidere și instalații frig la domiciliu. S.C. 6M	161331
Reparații	mașini cusut și de scris la domiciliu	124693
Reparații	TV color și AN, tragere în bandă. Sonor E. Nova	128356
Reparații	frigidere, instalații frig și bobinaj	122836
Diverse		
Meditez	matematică pt. admitere la facultate, 2000 lei/h.	128563
Traduceri	impecabile în toate limbile de circulație	118191
Execut	mici reparații casnice	144901
Execut	reparații aragaze și piese de schimb	144901
Execut	jaluzele PVC și aluminiu, elemente de finisaj interior.	177858
Execut	lucrări dactilografie	129204
Servicii medicale		
OPTICA 34	consultații oftalmologice cu medic. Montăm orice fel de ochelari (găsiți lentile sferice, cilindrice și pt. cataractă).	164062
PROFAMILIA	orice analiză de laborator	117008
Servicii video-foto		
INTER-MARKET SRL Magazinul KODAK	Filmări video și orice servicii foto.	114210

Toate societățile comerciale (inclusiv persoanele fizice) care doresc să apară în această rubrică sînt așteptate la departamentul de mică publicitate al ziarului.

TELEFOANE UTILE

☎ SALVARE: 961
☎ POMPIERI: 981
☎ POLIȚIE: Inspectoratul Județean 146666, 140720, 146840; Municipiu - 146850; Serviciul Circulație - 140070.
☎ SERVICIUL ROMÂN DE INFORMAȚII - 145093, 146015
☎ A.C.R.: 112345; Service Bucium - 130177
☎ AGENȚIA C.F.R.: 147673
☎ INFORMAȚII GARĂ: 146333
☎ AUTOGARĂ: 146587
☎ TAXICOM: 953, 146593
☎ AGENȚIA TAROM: 115239
☎ INFORMAȚII AEROPORT: 178126
☎ STAȚII PECO: Baș Ceauș - 176865; Aurel Vlaicu - 175812; Bucium - 132891; Crișan - 112182; Păcurari - 164142; Sărărie - 147480
☎ DISPECERATE: R.A. Gaz-Metan - 141737; R.A. Apă-Canal - 142451; Renel - deranjamente - 147070; Termoficare - 141956; R.A. Locuința - 112434; Telefoane - deranjamente - 921; Protecția mediului - 147010.
☎ GARDA FINANCIARĂ: 114065, 112427.
☎ ADMINISTRAȚIA FINANCIARĂ: 143030
☎ NOTARIAT: 147574
☎ TRIBUNAL: 146300
☎ PROCURATURĂ: 146630
☎ CAMERA DE COMERȚ: 117757
☎ CENTRUL MILITAR JUDEȚEAN: 146370
☎ HOTELURI: Moldova - 142225; Traian - 143330; Unirea - 142110; Sport - 137817
☎ POLICLINICA CU PLATĂ: trimj informații - 117244
☎ OFICIUL JUDEȚEAN PENTRU PROTECȚIA CONSUMATORILOR: 45392.

Monitorul cotidian de informații
monitorul expres
Str. Smîrdan nr. 5 ■ Tel. 17.25.57 (centrala) ■ Fax 14.45.77

■ **REDACTOR ȘEF** - Dan Radu
■ **REDACTOR ȘEF ADJUNCT** - Ovidiu Șimonca
■ **SECRETAR GENERAL DE REDACȚIE** - Eugen Leonte

ȘEFI DEPARTAMENTE:
■ **Eveniment local:** Toni Hrițac (int. 14)
■ **Eveniment național și internațional:** Cristian Racu (int. 19)
■ **Economic:** Costel Stroescu (int. 24)
■ **Cultură:** Dorin Popa (int. 19)
■ **Sport:** Eugen Florescu (int. 17)
■ **Redactor de serviciu:** Ion N. Oprea (int. 20)
■ **Fotoreporter:** Constantin Plop
■ **Grafică:** Lucian Amarii, Daniel Melinte.

■ **Publicitate:** Cristina Lozneanu (int. 18)
■ **Producție:** Tudor Agavriloaei (int. 26)
■ **Difuzare:** Mihai Țudose (int. 15)
■ **Contabilitate:** Antoneta Filip (int. 13)

NORD-EST PRESS
- agenție de presă -
Str. Smîrdan nr. 5 ■ Tel. 17.25.57 (centrala) ■ Tel/Fax 14.47.76
■ **EDITOR:** Mona Dîrțu ■ **Redactor:** Dana Scripcă ■

EDITOR
NORD - EST s.r.l
Str. Smîrdan nr. 5 ■ Tel. 17.25.57 ■ Fax 14.45.77

Director general: ALEXANDRU LĂZESCU
Director editor: FLORIN ZAMFIRESCU
Director de marketing: CEZAR CALUSCHI
Director executiv: GABRIEL RUSU

ABONAMENTELE se pot face la orice Oficiu Poștal din țară. MONITORUL figurează în catalogul Presei interne la poziția 838.

TIPAR OFFSET: MULTIPRINT, Iași str. Sf. Lazăr nr. 49

UNGHIUL DE TRAGERE

Intelectualii și dreapta politică

Val CONDURACHE

Cu mai multă vreme în urmă, Ion Cristoiu a scris o frază care a trecut ca și neobservată: într-o țară democratică, presa independentă este întotdeauna în opoziție. Tot el a observat că nu numai puterea dă semne de nervozitate de cîte ori e "atacată", dar și opoziția, susținută intens de presa independentă, se irită ori de cîte ori e acuzată de apatie, de naivitate ori de orgolii. La un moment dat, Ion Cristoiu a avansat chiar ipoteza că opoziția a fost "cocoloșită" de presa independentă și că o parte din gafele pe care le-a făcut s-au datorat și acestui tratament în regim de indulgență. Lucrurile stau și nu stau așa. Cîtă vreme puterea are de partea ei televiziunea, presa nu face decît să suplinească lipsa de echidistanță a celui mai important mijloc de informare în masă. Și cu toate că ziarele de mare tiraj, cu excepția "Adevărului", care înclină spre stînga, fără a sancționa, periodic, gafele stîngii, sînt de orientare liberală, civic liberală sau creștin democrată, publicul e într-o mare măsură la cheremul televiziunii.

Nu mă grăbesc să fac pronosticuri politice pentru că, la drept vorbind, sînt un biet diletant, care-și ține jurnalul în văzul lumii. Prin urmare, nu v-aș putea spune care sînt șansele opoziției de a accede la putere în viitorul apropiat. Ceea ce pot să vă spun e că, într-adevăr, presa independentă, spre deosebire de presa de partid, nu poate fi "a patra putere în stat" decît dacă-și păstrează independența, altfel zic, dacă supune puterea, oricare ar fi ea, unui continuu tir de întrebări incomode. Cînd opoziția de acum va fi la putere, presa independentă se va centra asupra ei, în mod categoric. Ea va fi ecoul neliniștilor, nemulțumirilor, suspiciunilor, îndoielilor unui electorat majoritar. Ziarele de partid își vor vedea de-ale lor: vor încerca, la fel ca pînă acum, să susțină mai mult sau mai puțin inteligent, cu mai multă sau cu mai puțină abilitate imaginea publică a partidului de care sînt plătite ori pe care-l susțin benevol.

În ce mă privește, simpatizez cu opoziția prin natura firii mele: îmi place concurența și cred că e singurul motor al progresului. Nu disprețuiesc mulțimea dar sînt pentru elită, asta pentru că trăiesc cu convingerea că un om inteligent, lăsat să se manifeste, aduce bunăstarea la o sută de proști. Asta, însă, în condițiile în care este lăsat să cîștige cît poate, fără ca proștii să înceapă a-l căuta în buzunare în momentul în care și ei au destul. Îmi aduc aminte că prin 1991, cînd Uniunea Scriitorilor începea să dea primele semne de declin, s-a pus problema disponibilizării unor oameni, pentru ca revistele să devină rentabile. Cineva a propus atunci să fie scoși din redacții scriitorii care lucrau la două sau trei reviste în același timp, ca să nu rămînă pe drumuri cei cu o singură leafă. Tot atunci s-a constatat că scriitorii care luau leafă de la o singură revistă nu munceau nici măcar acolo: veneau la prînz, își aduceau articolul și plecau care încotro, în vreme ce, de cealaltă parte, erau oameni care lucrau 12 ore pe zi.

Al doilea motiv pentru care simpatizez cu opoziția este acela că sînt individualist: m-am săturat de colectivism pînă peste cap și mi-am dat seama că cele mai proaste hotărîri care se iau pe lumea asta sînt acelea în care este consultată toată lumea. Un grup restrîns de consilieri bine pregătiți are idei mai multe și mai clare decît o mulțime de oameni care se agită haotic, mînată de interese. În final, mă voi întoarce la un adagiu pe care-l voi repeta ori de cîte ori mi se va ivi ocazia: la noi, dreapta și stînga nu sînt clarificate încă. Sînt mulți individualiști în stînga politică și mulți colectiviști la dreapta. Elita intelectuală, grupată în opoziție, nu este pregătită decît în parte pentru economia de piață. Intelectualitatea va glisa încet către stînga și asta nu peste multă vreme, pentru că va căuta, în lipsa altor mijloace, protecția statului, în vreme ce clientela de acum a PDSR și a partidelor satelit va constitui viitoarea clasă de mijloc, interesată de liberalizarea economică. Paradoxul politic pe care-l trăim este acela că stînga virează spre liberalism, tinzînd să se transforme în clasă, în vreme ce dreapta rămîne liberală prin vîrfurile ei financiare (unele și de partid), dar se înclină spre stînga prin marea masă de oameni dependenți de bugetul de stat. ■

BOMBA DE CAUCIUC

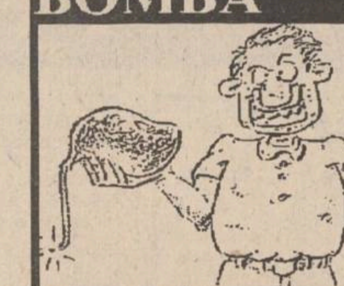

Cu cîteva luni în urmă, lumea bună a orașului a fost zguduită de vestea potrivit căreia patroana Irina Schrotter, de la firma de înfrumusețat "Exclusiv", a fost arestată pe baza declarațiilor unor asiatici, studenți la UMF Iași, care au acuzat-o că le-a pretins anumite sume de dolari americănești pentru a le intermedia promovarea, fără să învețe nimic, anumite examene. Nu stăm acuma pe păturicea din Dumbravă să apreciem ce se va întîmpla cu dosarul patroanei Irina, justiția își va spune cuvîntul la vremea respectivă, rămîne, în continuare, deschisă problema examenelor contracost, pe parai, de la unele institute de învățămînt superior. De acuma vom folosi cuvintele cu mare atenție, ca să nu ne trezim cu vreo scrisoare simandicoasă, în care să fim acuzați de "calomnie", "denigrarea unei prestigioase instituții", "manevre obscure" și altele de acest fel. Așadar, stimați cititori ai bombei de cauciuc, este clar că se iau dolari pentru a fi trecuți la examene unii studenți. Cine spune că nu e așa nu face altceva decît să se bazeze pe spusele proverbului "Hoțul neprins negustor cinstit se numește". Potrivit spuselor unor analiști ai fenomenului examenelor pe parai, se pare că există mai multe cauze care favorizează menținerea unei asemenea dezonorante practici, atît pentru cadrul universitar, cît și pentru universitatea respectivă. În primul rînd, sistemul de salarizare a cadrelor din învățămîntul superior este mai mult decît jenant, nepermițîndu-le un standard de viață corespunzător poziției lor (nu-și pot permite călătorii în străinătate, pentru a participa la congrese de specialitate, nu-și pot cumpăra cărțile de ultimă oră apărute în domeniu, nu-și pot permite o locuință și un automobil luxoase, banale pentru confrații lor din Occident). În al doilea rînd, asistăm, se pare, la perpetuarea unei stări de lucruri din vremea comunismului, cînd goana după valută a lui Ceaușescu a facilitat venirea la studii a multor tineri din țări slab dezvoltate (în special din zona Orientului Mijlociu, dar și din Extremul Orient, Africa și America Latină), dintre care unii erau motivați să se pregătească așa cum se cuvine, iar alții veneau pur și simplu pentru că în țara lor nu îndeplineau baremul pentru a se înscrie la o universitate (despre agenții țărilor respective, conspirați ca studenți, nu e cazul să vorbim, depășește competența păturicei noastre, chiar dacă și aceștia, domnii spioni, cotizau în valută pentru trecerea examenelor, pentru că treaba lor era să se instruiască în alte domenii decît cele ale unui student, iar dolarii li se decontau, mai mult ca sigur). În al treilea rînd, foarte mulți studenți străini au venit în țara noastră și înscriși la universități pe criterii politice (erau comuniști, maoiști, marxiști, leniniști, troțkiști notorii printre ei), pentru că în țara de baștină nu prea se putea, ceea ce nu înseamnă că, profesînd idei "înaintate", erau la fel de buni la disciplinele de studiu. Cu aceștia situația era mult mai delicată, pentru că era dificil să fie lăsat repetent un domn student cu idei înaintate, asta dădea prost vizavi de internaționalismul proletar, deci se făceau presiuni, din partea Securității, ca ei să fie promovați, creînd astfel un precedent pe care s-a dezvoltat, mai apoi, afacerea cu examenele pe valută. Situața aceasta complexă a determinat, inevitabil, instituirea unei adevărate burse a examenelor plătite în dolari, încă din primii ani în care au venit la studii băieții din afară. Dispariția influenței directe a Securității, după Rivuluția din Decembrie 1989, din mediul universitar, a creat iluzia că se pot negocia și pretinde dolari de la unii domni studenți valutari pe față (sau, cel mult, prin intermediari, recrutați de obicei din rîndul absolvenților străini sau al asistenților titularilor disciplinelor). Situația, la unele instituții de învățămînt superior, nu mai este deloc "singulară", ci a devenit o practică aproape "colectivă" (sînt cîțiva care nu acceptă așa ceva, considerați de ceilalți "nebuni" sau "fraieri"). Acum ar trebui să urmeze o pologhie complicată despre onoarea universitarului și a instituției la care lucrează, ceea ce nu este cazul. Oriunde pe acest pămînt, cînd nu sînt reguli clare de derulare a unor relații, apar obligatoriu anomalii. Americanii sînt buni pentru că au o Constituție beton și instituții de stat ce nu pot fi controlate, niciodată, de un partid sau de un grup de interese. La fel și în cazul (aparent "complicat" și jenant) cu examenele plătite. Este suficient ca aceste examene să fie date în scris (tezele fiind probe pentru orice contestație) sau, în cazul celor practice, în fața unei comisii alese pe criterii obiective. În mod natural, plata examenelor ar deveni inutilă, pentru că ar deveni imposibil ca un student tîmpit să fie promovat. Din păcate, asta ar presupune o epurare rapidă a universităților românești de unele elemente străine (la propriu și la figurat). Probabil încă nu este cazul să se aborodeze chestiunea în acest mod, spre prosperitatea unor cadre didactice (nu e vina lor, ci a vremurilor ce lasă să se manifeste liber asemenea practici) și a bugetului țării, ce încasează "taxele de studiu". În contextul celor povestite, mai contează tarifele pe discipline și care sînt intermediarii?

LIZUCA și PATROCLE

Începînd cu 20 iunie 1994

COMEROMIMPEX S.R.L. IAȘI

practică pentru desfacere en gros

reduceri cu 2-3% față de prețul de fabricație al produselor

COLGATE-PALMOLIVE

Pentru comenzi ferme se asigură transport gratuit.

Vă așteptăm la sediul firmei din Iași, bl. 909 (zona Pasarela Nicolina). Relații la telefon/fax 032/125405. Program: zilnic 8,00-20,30 duminică 9,00-13,00.

HOROSCOP

BERBEC (21 mart. - 20 apr.): Vă lingeți rănile în public, dar asta nu vă ajută la nimic. Dacă vreți să ieșiți din derivă, nu aveți decît să vă căutați un aliat pe potrivă.

TAUR (21 apr. - 20 mai): Nu toată lumea vă înțelege reacțiile în mod corect. Ar trebui să vă gîndiți la lucrul ăsta înainte de a întreprinde ceva. Măsurile pe care le-ați luat sînt inspirate.

GEMENI (21 mai - 21 iun.): Sfîrșitul de săptămînă nu vă aduce satisfacțiile pe care le așteptați. Ați intrat într-un lanț de încurcături din care nu mai puteți ieși.

RAC (22 iun. - 22 iul.): Scopul nu scuză întotdeauna mijloacele, dar dacă e cazul să faceți mici compromisuri care nu afectează pe nimeni, fără să vă pierdeți credibilitatea, nu vă faceți procese de conștiință.

LEU (23 iul. - 22 aug.): Dacă tot ați intrat în horă, dansați pînă la capăt și nu vă plîngeți de consecințe, mai înainte ca ele să se fi produs. Totul se plătește.

FECIOARĂ (23 aug. - 22 sept.): Riscurile trebuie și ele asumate, mai ales dacă nu există o altă variantă pentru ceea ce trebuie să faceți. Dacă va fi cazul, vă veți adapta la împrejurări.

BALANȚĂ (23 sept. - 22 oct.): Acuzațiile care vi se aduc nu sînt gratuite. Chiar dacă ați fost animat(ă) de bune intenții, rezultatul nu este acela pe care l-ați așteptat.

SCORPION (23 oct. - 21 nov.): Vă interesează prea mult imaginea pe care-o lăsați în urmă. Sînt momente în care binele nu se poate obține cu mijloace obișnuite.

SĂGETĂTOR (22 nov. - 21 dec.): Nu trebuie să săriți peste cal, chiar dacă nu găsiți metode onorabile de rezolvare a problemei. Nu trebuie să uitați că reputația se construiește.

CAPRICORN (22 dec. - 19 ian.): Ideile cele mai bune nu vin atunci cînd le chemi, ci adesea se ivesc în complicitate cu întîmplarea. Nu este un motiv să le refuzați.

VĂRSĂTOR (20 ian. - 18 febr.): Dacă vă antrenați la nesfîrșit pentru performanță dar nu vă prezentați la nici un concurs, nu ajungeți nicăieri. Cu riscul de-a pierde, angajați-vă în luptă.

PEȘTI (19 febr. - 20 mart.): E mai greu să îndrepți ce-ai greșit decît să previi eroarea. Luați măsurile de prevedere care se impun, ca să evitați o situație jenantă.

LEGENDA:

- vă paște ghinionul
- prudența e mama înțelepciunii
- n-aveți nimic de pierdut
- șansa vă surîde

OPTINOVA PENTRU OCHII TĂI!

OPTINOVA

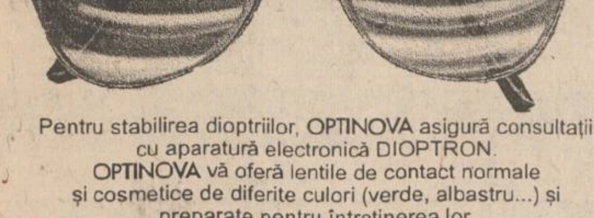

Pentru stabilirea dioptriilor, OPTINOVA asigură consultații cu aparatură electronică DIOPTRON.
OPTINOVA vă oferă lentile de contact normale și cosmetice de diferite culori (verde, albastru...) și preparate pentru întreținerea lor.

EXCEPȚIONAL

Pentru o perioadă limitată oferim ***gratuit*** clienților care cumpără rame de ochelari din magazinul nostru, lentile din sticlă albă cu diametrul de 65 mm, de la 0± 5 dioptrii.

OPTINOVA 6600 Iași, Piața 14 Decembrie 1989 (vizavi de Restaurantul Select), tel. 032/113515 PROGRAM: 9.oo-19.oo, sîmbăta 9.oo-14.oo

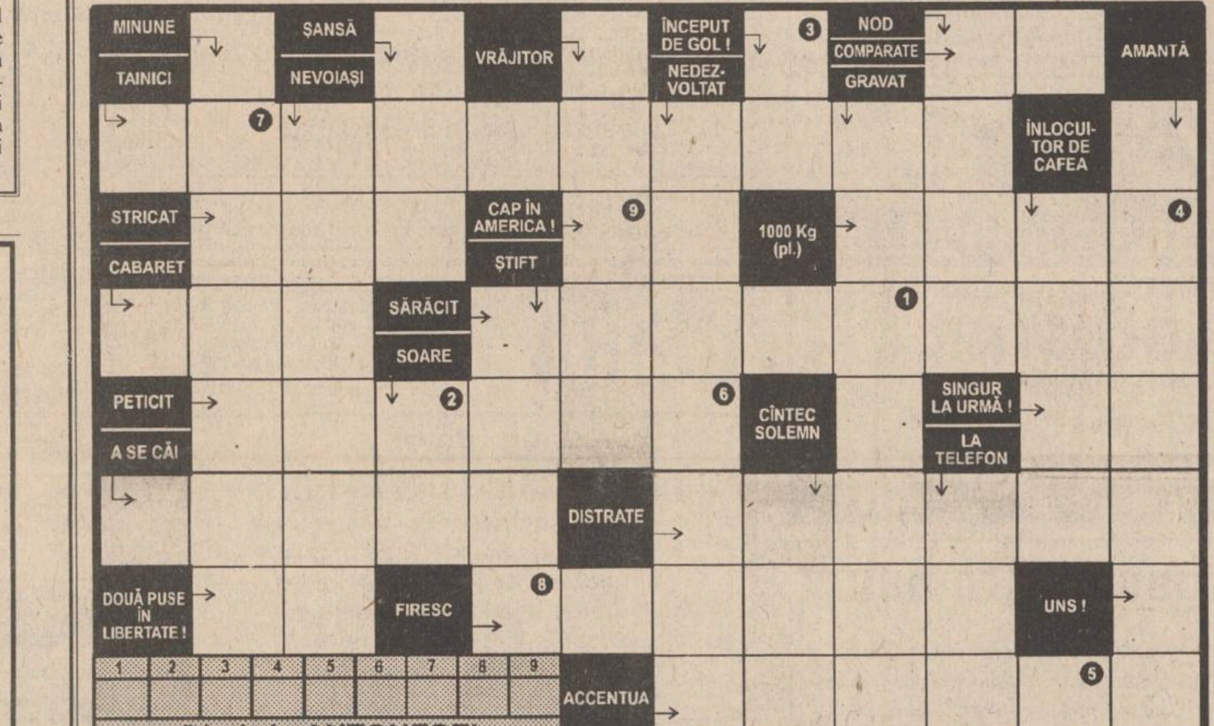

Dimitrie ANTONESEI

Soluția acestei integrame reprezintă numele inamicului nostru de ultimă oră (nouă litere). Completați formularul concursului INTEGRAMA NOROCOASĂ cu soluția corectă și depuneți-l la sediul cotidianului MONITORUL astăzi între orele 9 - 15. Tragerea la sorți se va transmite în direct la RADIO NORD-EST (72,44 FM).

NU UITAȚI! ÎN FIECARE ZI INTEGRAMA NOROCOASĂ VĂ OFERĂ 10.000 lei!

Soluția integramei de ieri este : "CĂLDURĂ MARE". Cîștigătorul concursului este EUSEBIU MIHĂILESCU (talon nr. 222), desemnat de DANIEL BUCOS, redactor șef al cotidianului "EVENIMENTUL".

INTEGRAMA NOROCOASĂ

concurs zilnic, organizat de cotidianul **MONITORUL** și Radio NORD-EST.

Premiu: 10.000 lei

monitorul FORMULAR DE CONCURS RADIO NORD-EST

Număr de concurs 02.07.1994

SOLUȚIA [ ] [ ] [ ] [ ] [ ] [ ] [ ] [ ] [ ] Rămîne la organizatori

Nume.................................... Prenume...............

BI seria .... nr..................... Tel..............................

Adresa..

Vîrsta........ Profesia..

Se depune la sediul cotidianului MONITORUL, str. Smîrdan nr. 5, astăzi, 02.07.1994, între orele 9.00-15.00. Tragerea la sorți a cîștigătorului va avea loc tot astăzi și va fi transmisă în direct de Radio NORD-EST (72,44 FM) între orele 16.00-20.00.

monitorul MATCĂ RADIO NORD-EST

Număr de concurs 02.07.1994

SOLUȚIA [ ] [ ] [ ] [ ] [ ] [ ] [ ] [ ] [ ] Rămîne la participanți

Nume.................................... Prenume...............

BI seria .... nr..................... Tel..............................

CARNETUL ZILEI

Sîmbătă, 2 iulie 1994 Duminică, 3 iulie 1994

Sîmbătă - ✝ Așezarea în raclă a Cinstitului veșmînt al Maicii Domnului; binecredinciosul voievod Ștefan cel Mare și Sfînt.
Duminică - ✝ Sf. mc. Iachint; cv. Anatolie.

14° — 30° C

VREMEA

Vremea va fi caldă, cu cerul variabil. Cu totul izolat vor fi posibile, după-amiaza, averse de ploaie. Vîntul va sufla slab la moderat, cu unele intensificări din sector N-V. Temperaturile maxime ale zilei vor oscila între 27 și 30 de grade Celsius, iar cele minime între 14 și 17 grade Celsius. (Eugen PANIANOPOL - Centrul de Prevedere a Vremii Bacău)

TV BUCUREȘTI

Sîmbătă - TVR 1 - 8,00 Bună dimineața... de la Cluj-Napoca! ■ 9,00 Calendar ■ 9,10 Ba Da, Ba Nu! ■ **10,00 Film serial pentru copii: Lassie** (SUA, 1989), ep. 13 ■ 10,30 Pas cu pas ■ 11,30 Vîrstele peliculei ■ 12,30 Povestea vorbei ■ 13,00 1001 audiții ■ 14,00 Actualități ■ 14,10 Ora 25 - Tranzit TV: **Film serial: "Beverly Hills, 90210"** (ora 17,50) ■ 19,10 Teleenciclopedia ■ **19,55 Campionatul Mondial de fotbal: Optimi de finală ■ 22,00 Actualități.** Buletin meteo ■ 22,30 Publicitate ■ **22,35 Campionatul Mondial de fotbal: Optimi de finală ■ 1,30** MTV. Eurotop 20 ■ 2,00 Închiderea programului.

TVR 2 - 14,00 Întîlnirea de sîmbătă... la ștrand ■ **16,30 Film serial: Tînăra stăpînă** (Brazilia), ep. 133 ■ 17,00 Studioul de literatură ■ 18,00 Portret în fir de borangic: Constantin Nițu ■ 18,30 Conviețuiri ■ 19,30 Pariați pe campion! ■ 20,00 America: Din istoria lumii afacerilor ■ 20,30 Ritmuri muzicale ■ 21,00 TVM. Mesager ■ 21,30 Memento cultural ■ 22,00 Jazz-magazin ■ 22,30 Interferențe ■ 24,00 Închiderea programului.

Duminică - TVR 1 - 8,00 Bună dimineața! ■ 9,00 Calendar ■ 9,10 Abracadabra! ■ **10,00 Film serial pentru copii: O lume dispărută** (SUA, 1991), ep. 16 ■ 10,30 Lumină din lumină ■ 11,30 Viața satului ■ 13,00 Din albumul celor mai frumoase melodii populare ■ 13,30 Atlas ■ 14,00 Actualități ■ 14,10 Poșta TV ■ 14,20 Video-magazin ■ 18,20 Star Trek - Generația următoare, ep. 31 ■ 19,15 Robingo ■ **19,55 Campionatul Mondial de fotbal: Optimi de finală ■ 22,00** Actualități ■ 22,30 Publicitate ■ **22,35 Film serial: Lucky** (SUA, 1990), ep. 3 ■ **23,25 Campionatul Mondial de fotbal: Optimi de finală** ■ 1,30 Automobilism ■ 2,00 Închiderea programului.

TVR 2 - 14,00 Est meridian-magazin duminical ■ 14,55 Automobilism ■ **16,45 Film serial: Tînăra stăpînă** (Brazilia), ep. 134 ■ 17,10 Serata TV ■ 19,30 Orașe și civilizații ■ 20,00 Ana-Maria și teatrul de revistă ■ 21,00 TVM. Mesager ■ 21,30 Poesis. Nichita Stănescu ■ 21,45 Ritmuri muzicale ■ 22,15 La puterea a doua ■ **23,00 Film serial: Maddie și David** (SUA). Premieră pe țară. Cu: Cybill Shepherd, Bruce Willis. (Serialul va fi reluat pe pr. 1, la ora 12,15, începînd de vineri, 22 iulie)

TV SATELIT

RTL

Sîmbătă - 6,30 Seriale și desene animate ■ 9,00 Ursulețul Paddington (s.da) ■ 9,30 Seriale și da ■ 13,20 Harry și Hendersonii (s) ■ 13,45 Major Dad (s) ■ 14,15 Prințul din Bel-Air (s) ■ 14,45 O casă plină (s) ■ 15,15 Pas cu pas (s) ■ 15,45 Tenis. Turneul Wimbledon '94 (finala femei) ■ 19,45 Actualități, sport, meteo ■ 20,15 Melrose Place (s) ■ 21,15 Teatru popular cu Peter Steiner ■ 23,00 Karate Tiger 2 (f.a. Hong Kong '86) cu C. Rothrock ■ 0,45 Sîmbătă noaptea la RTL ■ 1,45 Soția ta, această necunoscută (f. Germania '68) ■ 2,50 Karate Tiger 2 (f/r) ■ 4,30 Orașul devastat (f.a. SUA 1985) ■ 5,55 Desene animate.

Duminică - 6,30 Seriale și d.a. ■ 10,05 Festival din "Epoca de piatră" (d.a.) ■ 11,00 UNCLE (s): "Vrăjitorul" ■ 12,00 Înapoi în trecut (s. SF) ■ 13,00 Căldură tropicală (s) ■ 14,00 Major Dad (s) ■ 14,30 Automobilism MP al Franței la Formula 1 ■ 16,00 Tenis. Turneul de la Wimbledon (finala bărbați) ■ 19,45 Actualități ■ 20,10 Mini Playback Show ■ 21,15 Dirty Dancing (f. SUA 1987) cu Patrick Swayze ■ 23,15 Magazin Spiegel TV ■ 0,00 Un german în Franța (eseu) ■ 0,20 Playboy Late Night (ep. 4) ■ 1,15 Kanal 4: European Video Dance (tendințe recente) ■ 1,50 Automobilism MP al Franței (rez.) ■ 2,30 Reluări.

PRO 7

Sîmbătă - 7,30 Desene animate ■ 13,05 Kung Fu (s.a.) ■ 14,05 Starsky și Hutch (s.p.) ■ 15,05 Tentativă de lovitură de stat (f. SUA 1973) cu Burt Lancaster, Robert Ryan ■ 16,45 Mesaj mortal (thriller M. Britanie '79) cu Elliott Gould ■ 18,35 Booker (s.p.) ■ 19,35 Comisarul șef (s.p.) ■ 20,30 Bill Cosby Show (s.co) ■ 21,15 Doar singur (co. SUA '91) cu John Candy, M. O'Hara ■ 23,15 Același anotimp (thriller SUA '84) cu Kurt Russell ■ 1,25 Sleeping Car (f. SF. SUA 1987) cu David Naughton ■ 3,00 Booker (s/r) ■ 4,05 Familia Simpson (d.a.) ■ 4,30 Televiziunea lichidă (s/r) ■ 5,00 Kung Fu (s/r) ■ 5,50 Noaptea ursului Grizzly (w. SUA '66) cu Clint Walker.

Duminică - 7,25 Desene animate ■ 12,30 Stan și Bran (s) ■ 12,50 Comisarul șef (s.p./r) ■ 13,50 Cer deasupra Africii (s) ■ 14,20 Aventurile lui Malcolm Douglas (do. a) ■ 15,20 Bijuterii de familie (co. SUA 1965) cu Jerry Lewis ■ 17,15 Căpetenia drăcească (w. SUA '55) cu John Wayne ■ 19,10 Călătorii fericite (s. '93) ■ 20,10 Matlock (s): "Omul anului" ■ 21,15 Copiii unui zeu uitat (f. SUA 1986) cu William Hurt, Piper Laurie ■ 23,30 Să ucizi (thriller SUA '91) ■ 1,25 2 contra 2 (talkshow) ■ 1,55 T.J. Hooker (s.p.) ■ 2,50 Demonul și domnița (f. SF Italia/Franța 1963) ■ 4,35 Starsky și Hutch (s.p./r) ■ 5,30 Hotelul (s/r) ■ 6,20 Micii (s/r).

MTV

Sîmbătă - 9,00 Week-end cu reggae - Lisa l'Anson în Jamaica ■ 11,00 Reggaementar ■ 12,00 Marele ecran, cu Pip Dann ■ 12,30 Yo! MTV Raps, cu Dr. Dre, Ed Lover & Fab 5 Freddy ■ 14,30 Videoclipuri în premieră ■ 15,00 Pulsul modei ■ 15,30 Week-end cu reggae - Lisa l'Anson în Jamaica ■ 18,00 Marele ecran, cu Pip Dann ■ 19,30 Știri - ediție weekend ■ 20,00 MTV's European Top 20, cu VJ Rebecca ■ 22,00 Arrested Development unplugged ■ 23,00 Muzică soul cu Richie Rich ■ 0,00 Videoclipuri în premieră ■ 0,30 În direct cu PJ Harvey ■ 1,00 Reggaementar ■ 2,30 Week-end cu reggae ■ 3,00 Beavis & Butt-head (d.a.) ■ 3,30 VJ Marijne.

Duminică - 9,00 Week-end cu reggae, cu Lisa l'Anson ■ 11,30 Știri MTV - ediție de weekend ■ 12,00 Marele ecran, cu Pip Dann ■ 12,30 MTV's European Top 20, cu VJ Rebecca ■ 14,30 Videoclipuri în premieră, cu Paul King ■ 15,00 Sport cu Dan Cortese ■ 15,30 Reggaementar ■ 17,30 Week-end cu reggae - Lisa l'Arson în Jamaica ■ 19,00 Lumea reală II ■ 20,00 MTV's US Top 20, cu Daisy Feuntes ■ 22,00 120 minute cu VJ P. King ■ 0,00 Beavis & Butt-head (d.a.) ■ 0,30 Headbangers Ball. Noutăți din muzica heavy cu Vanessa Warwick ■ 3,00 Videoclipuri prezentate de VJ Marijne.

EUROSPORT

Sîmbătă - 8,00 Fotbal. Selecțiuni de la CM (1) ■ 10,00 Fotbal. Selecțiuni de la CM (2) ■ 12,00 Atletism. Concursul IAAF de la Gate Head, Anglia (rez.) ■ 13,00 Box. Decernarea Trofeelor Anului la box profesionist (r) ■ 14,00 Auto MP de Formula 1 al Franței - calificări (d) ■ 15,00 Schi nautic. CE Portugalia ■ 16,00 Alpinism CM la cățărare liberă, etapa 1 - Villach, Austria ■ 17,00 Ciclism. Turul Franței '94. Prologul ediției 81 (d) ■ 19,00 Golf. Openul Irlandei turul 3 (înregistrare) ■ 20,00 Fotbal. CM optimi (37) Chicago: C1 - A3/B3/F3 (d) ■ 22,00 Auto MP de Formula 1 al Franței - calificări (rez) ■ 23,00 Fotbal. CM optimi (38) Washington: A2-C2 (d) ■ 1,30 Fotbal. Selecțiuni de la CM (3).

Duminică - 8,00 Fotbal CM: avanpremiera zilei ■ 8,30 Fotbal. Buletin CM-1 ■ 9,00 Fotbal. Buletin CM-2 ■ 9,30 Fotbal. Buletin CM-3 ■ 10,00 Moto. Magazin Grand Prix ■ 10,30 Auto MP de Formula 1 al Franței - încălzirea (d) ■ 11,30 Fotbal. Selecțiuni de la CM (1) ■ 12,30 Moto Pro Superbikes (rez.) ■ 13,00 Moto MP al Italiei (d) ■ 15,00 Auto MP de Formula 1 al Franței (d) ■ 17,00 Ciclism Turul Franței et. 1 (d) ■ 17,30 Moto MP al Italiei (rez.) ■ 18,00 Golf. Openul Irlandei (rez.) ■ 20,00 Fotbal. CM optimi (39) Dallas: F2-B2 (d) ■ 22,00 Auto MP al Franței (rez.) ■ 23,00 Fotbal CM optimi (40) Los Angeles: A1-C3/D3/E3 (d) ■ 1,30 Fotbal. Selecțiuni de la CM (2).

TELE M

Sîmbătă - 11,00 Program Worldnet ■ 13,00 Desene animate ■ 13,30 Problemele orașului ■ 14,15 Publicitate ■ 14,30 60 pentru voi (delincvența juvenilă: în direct cu reprezentanți ai Poliției și Procuraturii). Emisiune realizată de Sorin Lupașcu ■ 15,30 Film artistic ■ 17,00 Top M ■ 18,00 Film artistic ■ 19,30 Programul Deutsche Welle non-stop.

Duminică - Program Deutsche Welle ■ 11,00 Programul Worldnet ■ 13,00 Desene animate ■ 13,30 Retrospectiva total M ■ 13,45 Publicitate ■ 14,00 Concert ■ 14,30 Documentar Worldnet ■ 15,00 Film artistic ■ 16,30 Sport ■ 17,00 Ultima filmare ■ 17,15 Film artistic ■ 19,00 Deutsche Welle non-stop.

TV EUROPA NOVA

(canalul 54, sunetul pe 5,5 MHz) - ***Sîmbătă*** - 10,00 Deschiderea programului de dimineață ■ 10,05 Mati-Nova - Emisiune magazin: Blitz; Desene animate; Cît costă...? - Unde mergem...? - Ce citim...; Muzică; Europa culturală; Invitatul săptămînii; Mereu moda; Sondajul săptămînii; Despre alimentație (I); Poveste despre Eros Ramazzotti; Reporter fără week-end; Mînăstirea Galata - "Un gînd peste veacuri"; Film serial: "Femeia detectiv"; Zeus (ep. 4) - "Cosmogonia"; Din lumea sportului ■ 14,00 Europa Nova TV Chart ■ 15,00 Pulsul planetei ■ 15,30 Film serial: "Din dragoste sau din prietenie" (ultimul episod) ■ 17,00 Club european; Invitat: prof. univ. dr. Gheorghe Popa, rectorul Universității "Al.I. Cuza" Iași. Realizator: Gabriela Scurtu Ilovan ■ 17,30 Vivat, Italia! Din cuprins: Curs de limbă italiană; Poezia de dragoste (5): Giacomo Leopardi; Dansul ușor din Romagna ■ 18,35 Desene animate ■ 19,00 Infonova ■ 19,35 Lumea filmului ■ 20,00 Videoclip '94 ■ 20,30 Pași pe orizont - "Provence" (I) ■ 20,50 Film artistic: "Barul de noapte" (prod. Italia; regia Stelio Fiorenza cu Marina Sima, Richard Hatch) ■ 22,20 Night Club Europa Nova. Din cuprins: ■ 22,40 Varietăți ■ 0,30 Film: "Sub loviturile acvilei"; 2,00 Muzică în concert ■ 3,00 Închiderea programului.

Duminică - 10,00 Deschiderea programului de dimineață ■ 10,00 Mati-Nova. Din sumar: Mini-Mati Nova; Muzică; Caleidoscop; Topul personalităților; Despre alimentație (II); Procesele și ... jurnaliștii; Muzică; Topul librăriilor; Noi "paparazzi" - Din istoria fotografilor indiscreți; Mereu moda; De prin urbe adunate; Film pentru copii: "Pollyanna" (ep.1) (prod. Anglia; regia: June Wyndgham Davies; cu: Elaine Stritch, Ray McAnally, Elizabeth Archard) ■ 14,00 Concurs "Alfa". Participă Lic. de Informatică "Gr. Moisil" și Lic. "E. Racoviță" ■ 14,30 GOGOȘNEAȚĂ - Prima ediție a studioului muzical EUROPA NOVA. Spectacol înregistrat luni, 20 iunie a.c. ■ 16,00 Muzică ■ 17,00 Deschiderea programului ■ 17,05 Carusel Europa Nova. Invitați: Smaranda Gîlcă - arhitect și dr. Bogdan Aniței. Realizator: Irina Stratulat ■ 18,35 Desene animate; 19,00 Infonova; 19,30 Pași pe orizont: "Provence" (partea a II-a) ■ 20,00 Videoclip '94; 20,30 Vitralii ■ 20,50 Film artistic: "Dublă identitate" (Prod. SUA; regia: Sandra Locke; cu Theresa Rusell; Jeff Fahey) ■ 22,20 Magazin sportiv ■ 22,35 Country music ■ 23,00 Închiderea programului.

RADIO NORD-EST

(72,44 FM stereo)

Sîmbătă - 7,00 "Micul dejun" - program matinal de știri și informații din actualitatea locală și națională, buletin meteo, buletin rutier, informații utilitare, horoscop, agenda zilei, retrospectiva zilei precedente 6,30, buletine de știri (6,00, 7,00, 8,00, 9,00, 10,00) ■ 10,05 "Top N - top nervos", serie nouă. Realizator Florin Constantin ■ 12,00 Buletin de știri ■ 13,00 "Siesta FM" (14,00 publicitate radio, 14,10 Exclusiv Mondial, buletine de știri la orele 13,00, 14,00) ■ 15,00 "Scurta istorie" (emisiune incluzînd și Top 10 clasic). O emisiune de Sandi Leonties. Buletine de știri 15,00, 16,00, 17,00, 18,00 ■ 19,00 Retransmisie Radio France International. Program în limba franceză. Francoscopie; Medias ■ 21,00 Music non-stop.

Duminică - 7,00 "Ness matineu" - emisiune matinală distractivă ce cuprinde și binecunoscuta rubrică "Bancuri de duminică", realizată cu sprijinul ascultătorilor ■ 10,30 Exclusiv Mondial - emisiune sportivă ■ 11,30 "Familie de duminică" - emisiune de divertisment ■ 13,30 "Aniversări". O emisiune de Sandi Leonties ■ 18,00 Music non-stop ■ 20,00 Muzică electronică. Realizator Cătălin Cosovanu ■ 22,00 "Top N - top nervos", în reluare ■ 23,00 Music non-stop.

RADIO VOX T

Emite non stop pe frecvența 70,76 MHz.

RADIO IAȘI

Sîmbătă - 8,00 Diminețile noastre ■ 10,00 Știri ■ 10,05 Planeta copiilor ■ 11,00 Fotbal ■ 13,00 Radiojurnal București ■ 13,20 Avanpremiera RTV ■ 13,30 Corespondența radio - muzică ușoară ■ 14,00 Divertis ■ 15,00 Onoare și Patrie ■ 16,00 Radiojurnal ■ 16,10 Tinerețe, tinerețe ■ 18,00 Corespondența radio - muzică populară ■ 19,00 Știrile serii, sport, meteo ■ 19,10 Concert de muzică ușoară ■ 19,40 Gînduri creștine ■ 20,00 Compact disc ■ 21,00 Radiojurnal, sport, meteo ■ 21,20 Constelația lirei ■ 21,30 Romanțe.

Duminică - 8,00 Diminețile noastre ■ 9,00 Satul românesc ■ 10,00 Transmisie de la catedrala Mitropolitană ■ 11,30 Muzică populară la cerere ■ 12,00 Știri ■ 12,05 Corespondența radio - muzică populară ■ 13,00 Radiojurnal București ■ 13,20 Avanpremieră RTV ■ 13,30 Corespondența muzicală radio - muzică ușoară ■ 14,00 Orele muzicii ■ 16,00 Radiojurnal ■ 16,10 Perpetuum duminical I ■ 19,00 Știrile serii, sport, meteo ■ 19,10 Perpetuum duminical II ■ 20,00 Galaxia Rock ■ 21,00 Radiojurnal, sport, meteo ■ 21,20 Floare albastră ■ 21,40 Antologia șlagărelor.

RADIO CONTACT

(92 FM stereo)

Sîmbătă - 8,00 Bună dimineața, Iași - Super Weekend ■ 8,40; 9,40 Contact horoscop ■ 8,50 Revista presei ■ 9,50 Agenda culturală ■ 12,50 Contact politic ■ 13,00 Top slow & blues ■ 18,30 Top nostalgic ■ 20,00 Party All The Time ■ Grupaje informative Radio Contact: 9,30 - 13,30 (din oră în oră) BBC World Service ■ Știri și actualități românești și internaționale (în limba română): 8,00 ■ Știri (în limba română): 14,00; 21,00.

Duminică - 8,00 Bună dimineața, Iași! ■ 8,40; 9,40 Contact horoscop ■ 9,50 Agenda culturală ■ 11,05 Microbiografie sonoră ■ 23,00 Music non-stop ■ BBC World Service. Știri și actualități românești și internaționale (în limba română): 8,00 ■ Știri (în limba română): 14,00; 21,00.

OPERĂ

■ Opera Română prezintă astăzi, la ora 18,30, spectacolul extraordinar: Concert norvegian. Interpretează Ragna Dahlen, Marianne Willumsen, Manuela Pavel, Erling Larsen - soliști la Opera "Mobile" din Oslo. În program pagini de muzică norvegiană.

■ Opera Română Iași, în colaborare cu opera "Mobile" din Oslo, prezintă astăzi, la ora 18,30, în premieră, spectacolul "Sora Angelica" - operă într-un act de Giacomo Puccini.

EXPOZIȚIE

Facultatea de Construcții și Arhitectură din Universitatea Tehnică "Gh. Asachi" organizează astăzi, la ora 18,30, la Sala Victoria, vernisajul Expoziției Anuale a Secției de Arhitectură "G.M. Cantacuzino".

FARMACII DE GARDĂ

Farmacia nr. 2 Piața Unirii (tel. 116029).

SPITALE DE GARDĂ

Sîmbătă - Spitalul "Parhon" (tel. 140337): Clinica a IV Medicală, Clinica a II-a Chirurgie, Clinica a II-a Obstetrică.

Duminică - Spitalul "Spiridon" (tel. 142730): Clinica I Medicală, Clinica III-a Chirurgie; Maternitatea "C. Vodă" (tel. 143320).

CINEMATOGRAFE

■ Cinematograful "Victoria" (tel. 112502), orele 9,00; 11,00; 13,00; 15,00; 17,00; 19,00, **"Mister Jones"**. Producție S.U.A., 1993. Thriller erotic cu Richard Gere. Regia: Mike Figgis. Premieră.

■ **Cinematograful "Republica"** (tel. 114327), orele 9,00; 11,00; 13,00; 15,00; 17,00; 19,00, **"Capcana ucigașă"**. Producție Hong Kong, 1991. Film polițist cu demonstrații de arte marțiale. Regia Jacky Yo. Premieră.

■ **Cinematograful "Copou"** (tel. 145738), orele 9,00; 11,00; 13,00; 15,00; 17,00; 19,00. **"Mocofanii la Beverly Hills"**. Producție S.U.A., 1993. Comedie cu Dabney Coleman, Erika Eleniak, Dolly Parton, Lily Tomlin, Rob Schneider.

■ **Cinematograful "Dacia"** (tel. 164740), orele: 9,00; 11,00; 13,00; 15,00; 17,00; 19,00 **"Vînătoare de oameni"**. Producție S.U.A., 1993. Thriller în regia lui John Woo. În rolul principal: Jean-Claude Van Damme.

Videoteci - Sala mică a cinematografului "Republica", orele: 10,00; 12,00; 14,00; 16,00; 18,00; 20,00 și Sala din str. Sf. Andrei nr. 17, orele: 9,00; 11,00; 13,00; 15,00; 17,00; 19,00.

SÎMBĂTĂ
2 iulie 1994
An I
Nr. 15
8 pagini

financiar
monitorul

Supliment săptămînal de informații economice

Se difuzează împreună cu cotidianul MONITORUL

FLASH

■ **O linie de credit de 100 milioane dolari a fost destinată investiţiilor în agricultură** Prin Banca Agricolă italiană MANTANAVA a fost deschisă o linie de creditare, de 100 milioane dolari pentru investiţii în agricultura judeţului Botoşani. Cu această ocazie, Elena Stolojan, (soţia ex-premierului Theodor Stolojan), consultant al Băncii Agricole italiene a declarat că alegerea acestei zone se datorează prezenţei reduse a investitorilor străini în Botoşani. Condiţiile de acordare şi de rambursare a creditului au fost discutate cu reprezentanţii Prefecturii şi ai Camerei de Comerţ şi Industrie Botoşani.

■ **Capitalul societăţii mixte ROMAUTOPART a fost majorat la 9,7 milioane dolari** Partenerul francez al SC "Subansamble Auto" SA din Piteşti, în cadrul societăţii comerciale mixte ROMAUTOPART, a efectuat o mărire a capitalului social de 4,8 milioane dolari. Capitalul societăţii mixte ROMAUTOPART este, în prezent de 9,7 milioane dolari, a declarat Dana Dragostin, şefa biroului de presă al Agenţiei Române de Dezvoltare (ARD).

■ **Federaţia Rusă este dispusă să achiziţioneze utilaj petrolier românesc pentru diminuarea deficitului comercial dintre cele două ţări** Deficitul balanţei comerciale a României cu Federaţia Rusă, înregistrat în perioada 1990-1994, este de peste 500 de milioane USD şi a fost generat în principal de importul de gaze naturale şi ţiţei. "Pentru diminuarea soldului pasiv defavorabil României, Federaţia Rusă este dispusă să achiziţioneze utilaj petrolier, produse chimice şi metalurgice din România", a declarat Alexander Petrovici Ogurtov, preşedintele Comisiei mixte interguvernamentale româno-ruse.

După o tergiversare nejustificată

Guvernul României a declanşat brusc campania privatizării în masă

România avea la începutul anului 1990 o economie puternic centralizată, bazată, în special pe industria grea, situaţie asemănătoare cu cea din fosta Uniune Sovietică. Dacă în Ungaria, Cehia, Polonia, Slovacia, marea privatizare a demarat şi este susţinută cu consecvenţă, în România, marea privatizare este abia la început. După patru ani de tranziţie, Guvernul României încă mai examinează ideea înfiinţării unei burse. Economia este instabilă, stare de lucruri agravată şi de eşecul Guvernului de a întări disciplina financiară, în special în cazul marilor întreprinderi care continuă să lucreze în pierdere şi care sînt susţinute în mod cu totul artificial de către stat. Este suficient să consemnăm că datoriile acumulate de aceste întreprinderi sînt estimate la peste 4.000 miliarde lei, depăşind substanţial întregul capital de cheltuieli bugetare pe anul 1993.

Ezitările de ordin politic ale Guvernului României au făcut ca organismele financiare internaţionale să fie foarte precaute în a acorda credite de care economia românească are nevoie pentru a-şi moderniza şi dezvolta infrastructura. Cu alte cuvinte, FMI va ajuta România numai în condiţiile în care Guvernul îşi va respecta, măcar în parte, promisiunea de a privatiza 2368 întreprinderi de stat pînă la sfîrşitul acestui an. Precizăm că în luna iunie 1994 numai 522 societăţi comerciale fuseseră privatizate, ceea ce reprezintă, evident, un bilanţ foarte modest.

În ciuda ritmului extrem de lent al privatizării oficiale, sectorul particular a reuşit să se dezvolte şi să aibă o pondere însemnată în cadrul PIB - circa 30% în 1993, apreciază specialişti ai Agenţiei Române de Dezvoltare. Faptul că în România există în prezent circa 500.000 întreprinderi mici particulare este încurajator pentru renaşterea economică, comentau la începutul anului experţi britanici de la "Financial Times", însă, în România, marea privatizare este practic împiedicată de existenţa a 130 întreprinderi mari care trebuie fie desfiinţate, fie reformate drastic. Pînă în prezent, apreciau ei, Guvernul României nu a dovedit voinţa politică necesară. *(continuare în pagina 8)*

(Dana SCRIPCĂ)

De la 1 iulie

Valoarea Carnetului cu certificate de proprietate este 225.000 lei

Valoarea carnetului de certificate de proprietate, valabilă cu începere de la data de 1 iulie 1994, este de 225.000 lei. Noua valoare a fost stabilită miercuri, 29 iunie, de către Consiliile de Administraţie ale Fondurilor Proprietăţii Private (FPP). Corespondentul valorii pentru fiecare FPP este de 44.000 lei pentru cuponul corespunzător FPP 1 "Banat-Crişana", 45.000 lei - FPP 2 "Moldova", 45.000 lei - FPP 3 "Transilvania", 46.000 lei - FPP 4 "Muntenia" şi 45.000 lei - FPP 5 "Oltenia". Pentru obţinerea valorii de 225.000 lei a fost utilizată aceeaşi metodă de calcul, care ţine cont de valoare capitalului societăţilor comerciale arondate FPP-urilor, de valoarea dividendelor încasate de FPP-uri şi de mărimea veniturilor obţinute de către acestea.

distanţa focală

Producţia de îngrăşăminte chimice

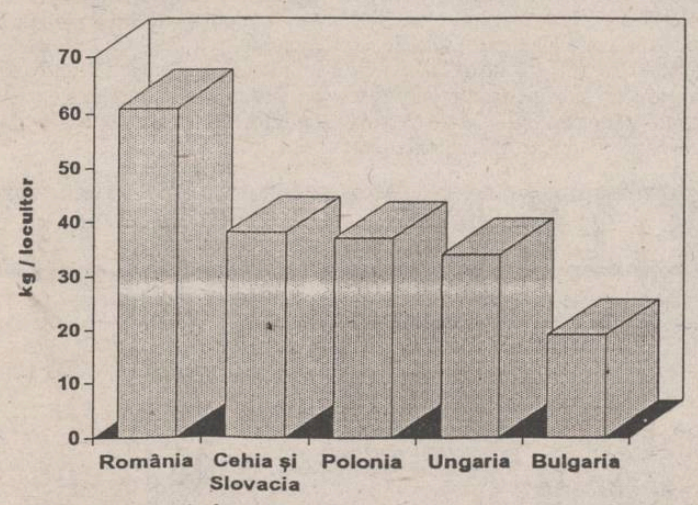

Deşi producţia de îngrăşăminte chimice a scăzut simţitor în ultimii zece ani - de la 3,097 milioane tone în 1985, la numai 1,398 milioane tone în 1991 - România continuă să aibă cea mai ridicată producţie în comparaţie cu ţările din centrul şi estul Europei. (D. SCRIPCĂ - NEP)

O nouă emisiune de titluri de stat

■ *dobînda anuală pentru noile certificate de trezorerie este de 90 la sută*

De joi, 30 iunie, a început lansarea unei emisiuni de titluri de stat, numite certificate de trezorerie - garantate de statul român - în valoare totală de peste 300 miliarde lei. Aceste hîrtii de valoare au fost emise pentru finanţarea deficitului bugetar al statului prin metode neinflaţioniste, respectiv prin atragerea unor importante fonduri financiare de pe piaţă, evitîndu-se o nouă emisiune monetară.

Valoarea nominală individuală a unui certificat de trezorerie este de 100 milioane lei, iar valoarea anuală a dobînzii plătite de stat celor care le cumpără este de 90 la sută. Răscumpărarea acestor hîrtii de valoare se va face la data scadenţei, 29 septembrie a.c., orice schimbare de proprietate asupra lor trebuind să fie anunţată Băncii Naţionale a României, care acţionează ca agent de plată al statului român. În aceste condiţii, băncile care vor cumpăra certificate de trezorerie, în nume propriu sau în numele clienţilor, pot plăti doar aproximativ 81,5 milioane lei, pentru un asemenea titlu.

Ultima emisiune a unor titluri de stat a avut loc, în România, în data de 31 martie a.c., cînd valoarea lor totală a fost de peste 327 miliarde lei, iar dobînda anuală a fost stabilită la 105 la sută. Data scadenţei acestora a fost joi, 30 iunie 1994. **(Alin TOCAN)**

RomTelecom a experimentat transmisia videotelefonică

Între centralele telefonice Victoriei şi Piscului a avut loc, miercuri, 29 iunie, experimentarea primei transmisii videotelefonice cu vizualizarea pe ecran a imaginii abonaţilor. Cu acestă ocazie au fost executate şi transmisii de mesaje între două terminale (telefoane cu afişaj) şi transmisii de date la debit mare între două calculatoare. Echipamentul pentru realizarea experimentelor a fost furnizat de către firma franceză Alcatel.

Valoarea certificatului de investitor este de 138.000 lei

Fondul Mutual al Oamenilor de Afaceri (FMOA) a anunţat că valoarea unui certificat de investitor, valabilă miercuri, 29 iunie, era de 138.000 lei, cu 5.000 lei mai mare faţă de săptămîna trecută. Valoarea certificatului de investitor a înregistrat o creştere de 176% faţă de luna ianuarie 1994, cînd a avut loc lansarea pe piaţă a acestor certificate. Numărul certificatelor de investitor aflate, în prezent, în circulaţie este de 18.500 faţă de 111 în luna ianuarie 1994, iar volumul depunerilor este de 1.705,8 milioane lei, faţă de 5,5 milioane lei efectuate în aceeaşi perioadă. Activul net al FMOA se ridică la 2.553 milioane lei, iar fondul alocat pentru plata dividendelor este pînă în acest moment, de 52 milioane lei. FMOA estimează o rată de rentabilitate anuală a certificatului de investitor de 300%.

Curtea Europeană de Justiție hotărăște menținerea embargoului grec împotriva Macedoniei

Ministrul de Externe al Macedoniei și-a exprimat joi surprinderea față de hotărîrea Curții Europene de Justiție de a permite Greciei să mențină embargoul impus fostei republici iugoslave, anunță REUTER. Curtea a respins joi o cerere de urgență a Comisiei Europene pentru ridicarea embargoului, permițînd Greciei să continue blocada pînă la decizia finală, care ar putea să întîrzie încă 18 luni. Embargoul a fost impus în februarie, ca urmare a unei neînțelegeri dintre cele două țări privind numele republicii Macedonia. Grecia a cerut ca aceasta să-și schimbe drapelul național și să-și modifice constituția, afirmînd că Macedonia, a cărei populație este de 2,2 milioane locuitori, ar avea pretenții teritoriale asupra provinciei cu același nume din nordul Greciei. Peter Gosev, liderul Partidului Democratic de opoziție din Macedonia, a declarat că decizia Curții Europene va destabiliza nu numai Macedonia, ci întreaga regiune. Guvernul macedonean a afirmat că embargoul grec și sancțiunile impuse Serbiei de către ONU au provocat pirderi economice care se ridică la 3 miliarde dolari.

La Brașov

A fost înființată "breasla chioșcarilor"

Reprezentanții proprietarilor celor 400 de chioșcuri comerciale autorizate din Brașov au decis înființarea "Asociației Micilor Întreprinzători". Înființarea acestei structuri este o reacție a micilor comercianți la apariția Legii taxelor și impozitelor locale, care au determinat creșterea cu 1000-1500% a taxelor pe care le plătesc municipalității acești mici întreprinzători. Corpul de Control al Primăriei va iniția o acțiune de verificare a statutului fiecărui chioșc, acțiune care se va finaliza prin realizarea unor documente gen "fișa chioșcului", a declarat Adrian Moruzi, primarul Brașovului.

Eastman Kodak are un nou consilier cu problemele de marketing

John Sculley, fostul președinte al companiei Apple Computer Inc. și cel care a făcut din firmele MacIntosh și Pepsi mărci celebre, va ajuta compania Eastman Kodak să-și construiască strategiile de marketing. Kodak a anunțat vineri că l-a angajat pe Sculley pe postul de consilier cu probleme de marketing, 25% din timpul acestuia fiind acordat companiei Kodak. Prin semnarea acestui contract, Sulley revine în domeniul în care a fost considerat un adevărat expert: marketing global și construirea imaginii companiilor.

Blocaj economic de 650 miliarde

Situația blocajului economico-financiar din Industria Metalurgică este deosebit de gravă, deoarece totalul facturilor emise și neîncasate de către agenții economici se ridică la 391,2 miliarde lei, iar totalul plăților restante este de 301,6 miliarde lei, a declarat Petre Ianc, secretar de stat, șeful Departamentului Industriei Metalurgice din Ministerul Industriilor. "O altă problemă majoră cu care se confruntă Industria Metalurgică românească este decapitalizarea societăților și lipsa unor perspective de revenire la un circuit financiar normal", a precizat sursa citată.

Noile tarife unice de apă pentru irigații

Noul tarif unic de apă pentru irigații prin pompare cu stații de punere sub presiune este de 55.700 lei/1000 mc, iar pentru irigații prin pompare cu motopompe este de 10.200 lei/mc. Tarifele, care nu includ TVA, au fost stabilite prin Ordinul nr.25 din 20 iunie 1994 emis de ministrul Agriculturii și Alimentației. Noile tarife se aplică începînd cu data de 20 iunie 1994 și sînt valabile pentru toți producătorii agricoli, indiferent de forma de proprietate.

Din luna iulie

Piața valutară interbancară va funcționa independent

Banca Națională a României (BNR) anunță că în luna iulie va pune în practică ultimele componente pentru funcționarea pieței valutare interbancare, ce va înlocui în totalitate mecanismul licitațiilor valutare organizate la BNR. Aceste măsuri fac parte integrantă dintr-un program elaborat și implementat începînd cu luna februarie 1994 de BNR care a asigurat tranziția treptată la o piață valutară interbancară.

Concomitent cursul de schimb a fost liberalizat gradual, procesul fiind definitivat în prima jumătate a lunii aprilie a.c.. În comunicatul dat publicității BNR arată că piața valutară interbancară corespunde stadiului actual de dezvoltare a sistemului financiar bancar din România și integrează operațional toți intermediarii autorizați - societăți bancare, case de schimb valutar - care vor putea efectua direct operațiuni de vînzare-cumpărare de valute fără limitarea sumelor, la cursuri liber-negociate, în condițiile legii și reglementărilor în vigoare. Reglementările specifice mecanismelor și procedurilor de lucru aferente pieței valutare interbancare - piață descentralizată continuă - sînt în curs de finalizare de către BNR și Asociația Română a Băncilor.

Noile reglementări nu vor afecta esența regimului valutar în vigoare la această dată în România, respectiv dreptul agenților economici de reținere integrală a valutei încasată din exporturi, convertibilitatea de cont curent a monedei naționale și caracterul liber de determinare a cursului leului pe baza raportului cerere- ofertă. BNR își păstrează rolul de autoritate de reglementare și supraveghere a pieței valutare și va continua - și după încetarea actualului sistem al licitațiilor valutare - să își îndeplinească atribuțiile conferite de lege, de stabilire și publicare a cursului oficial. Acesta va reflecta cursul mediu tranzacționat pe piața valutară interbancară.

262,7 miliarde dolari pentru apărarea americanilor

Camera Reprezentanților SUA a aprobat un buget al apărării de 262,7 miliarde dolari, pentru anul fiscal care începe la 1 octombrie 1994, urmînd să fie supus aprobării Senatului. După o scurtă dezbatere, bugetul a fost aprobat cu 330 voturi pentru și 91 împotrivă. Bugetul este cu 1 miliard dolari mai mic decît cel propus de administrație, care a cerut cu 1,8 miliard dolari mai mult față de bugetul pentru anul în curs.

distanța focală

Ponderea suprafeței agricole

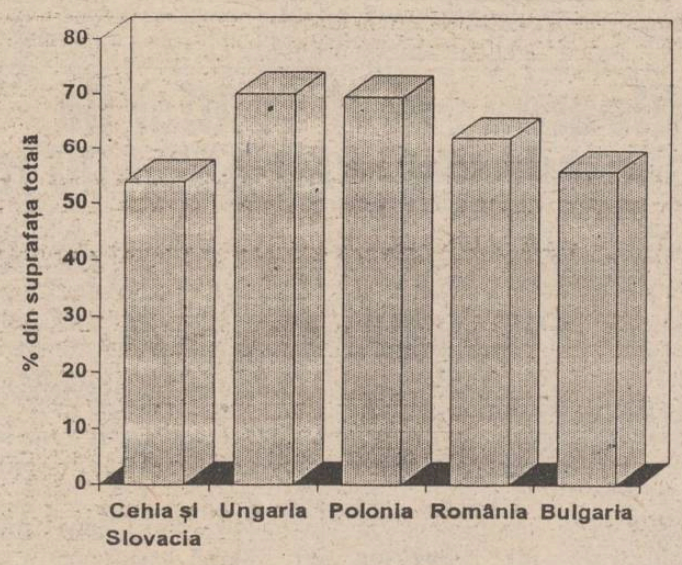

România și Ungaria au cea mai mare pondere a suprafeței agricole în structura suprafeței totale, reiese din statisticile internaționale întocmite de FAO pentru Europa Centrală și de Est. **(Dana Scripcă NEP)**

GM crește prețurile la automobile și camioane

General Motors Corp. (GM) a anunțat joi că în anul 1995 va crește cu pînă la 12% prețurile la automobile și camioane, invocînd cheltuielile ridicate pentru securitatea sporită și îmbunătățirile substanțiale aduse noilor modele. Cel mai mare producător american de autovehicule va mări prețurile automobilelor cu 2,9% în medie (539 dolari), în timp ce procentul mediu de creștere a prețului camioanelor va fi de 2%, adică 414 dolari peste prețul modelelor actuale. Deși prețurile noilor modele sînt făcute publice, de obicei, în luna iulie, GM a hotărît să anunțe mai devreme prețurile pentru 1995 datorită lipsei de pe piață a autovehiculelor sale, dealerii fiind nerăbdători să înceapă vînzările odată cu sosirea noilor modele. În ciuda acestei creșteri, prețurile produselor GM vor fi mult mai mici decît cele ale autovehiculelor japoneze, care au crescut cu repeziciune în ultimii ani, în urma scăderii accentuate a dolarului.

Europa încearcă să țină pasul cu Hollywoodul în industria audiovizualului

Producătorii și distribuitorii de filme europeni, precum și ale categorii profesionale din acest domeniu, se vor întîlni săptămîna aceasta, începînd de joi, la Bruxelles, pentru a stabili măsurile de luptă cu concurența Hollywoodului,. Aproximativ 300 de invitați ai Comisiei Europene vor evalua posibilitățile de scoatere a televiziunii și cinematografiei europene din impasul financiar în care se află și de sub dominația americană. Problema cea mai spinoasă a reuniunii se pune în privința extinderii sistemului de subvenții ale programelor și a cotelor de emisie pentru televiziune, soluție care riscă să producă noi tensiuni în relațiile comerciale cu SUA. Comisia Europeană sponsorizează această conferință în cadrul unui program mai larg, care urmărește ca industria europeană a audiovizualului să supraviețuiască și chiar să beneficieze în urma exploziei de noi tehnologii și servicii.

ALL SOUND

Ultimii 40 de ani de muzică, de la epocă rock pînă la ritmurile anului 1994, sub sigla...

SEMINAR

DU UT DES (2)

■ un comentariu mercantil și cîteva trucuri de negociere a afacerilor

Ștefan PRUTIANU

Afirmam, săptămîna din urmă, că acest latinesc "Du Ut Des" - traductibil în românește prin "dau, dacă dai" sau "dacă dai, dau" - este principiul de bază al negocierii afacerilor.

Reafirm acum, din nou, acest adevăr important pentru acordul final la care trebuie să ajungă doi parteneri de negociere.

Nimeni nu poate primi dacă, la rîndul său, nu dă. În afaceri, **dacă nu faci concesii partenerului, nu-ți face nici el ție.**

Nu știu dacă acest principiu este greu de înțeles, dar mă tem că mulți dintre comercianții noștri încep să aibă zile grele dacă nu se grăbesc să-l accepte.

Mă uit cu mirare la comercianții lacomi care țin la adaosuri și prețuri mari. Iată, de pildă, cutiile și cutiuțele astea din carton cu sucuri de fructe "European drinks": "Tutti Frutti", "Apple Juice", "Orange Juice" și altele. Unii le oferă la 850 lei cutia de un litru, alții cu 900 sau 950, în timp ce comercianții puși pe "tunuri" și "smenuri" cer 1250 sau chiar 1400 lei/cutie.

Prețurile diferă serios de la o tarabă la alta sau de la un magazin la altul, aflate adesea la cîțiva metri sau zeci de metri distanță. Condițiile de ofertă sînt, evident, exact aceleași.

Ei bine, mă întreb, care sînt mai deștepți? Cei care-și golesc rafturile la prețuri acceptabile sau cei care dospesc cu rafturile pline, la prețuri piperate?

Răspunsul e clar. Cei care nu se lăcomesc au de cîștigat. Cei care așteaptă fraierii să le cumpere marfa la prețuri exagerate au numai de pierdut. Unii vînd pe rupte, alții dorm în papuci. Așa le trebuie! Pînă nu învață regulile comerțului și nu "lasă" și cumpărătorului ceva din preț, nu le dă nici cumpărătorul atenție.

Regula e banală: decît să vinzi marfă de un milion cu adaos de 20% și să cîștigi două sute de mii, mai bine vinzi marfă de 3 milioane cu adaos de 12% și cîștigi 360 mii.

Acum să revenim la tacticile și tehnicile de negociere promise:

■ **Tactica "Da... dar"** este una pe care negociatorii buni din toată lumea au învățat-o de la asiatici. Aceștia nu spun aproape niciodată "Nu". Negația categorică prezintă riscul de a ofensa și a bloca discuția. Negociatorii cu experiență o evită cu grijă. Negația "Nu", exprimată clar și fără echivoc nu mai are variante. Asta în timp ce sintagma "Da... dar" are cel puțin trei nuanțe: una care înseamnă "**da**", una care înseamnă "**poate**" și încă una care înseamnă "Nu". Oricînd se poate continua pe varianta dorită.

Așa că, de ce "Nu", dacă există "Da... dar"?

■ **Tactica supralicitării** sau strategia "de bazar" se bazează pe lansarea de pretenții exagerate chiar de la începutul negocierilor. De pildă, dacă produsul face cam 2000/bucata, se cere brusc cu prețul de cinci mii bucata. Pretențiile exagerate sînt lansate artificial pentru ca, ulterior, în runde succesive, să se poată renunța cu "multă bunăvoință" la ele. Făcînd concesii, chiar dacă sînt false concesii, partenerul de negocieri se va simți obligat, la rîndul său, să facă și el concesii. Numai că el va face concesii reale.

Se poate astfel ajunge la un rezultat mai bun decît cel posibil în condiții de licitare corectă. Partenerul intră în joc și... joacă.

Este o tehnică folosită uzual de șmecherii din talcioc. Aruncă un preț exagerat și se arată dispuși să tot lase din el, făcînd false concesii la care se răspunde cu concesii reale.

Cea mai bună apărare la această tactică de negociere este exagerarea în sensul opus celui în care exagerează partenerul. Dacă el cere 5000 pe un produs de 2000, atunci eu îi ofer 500 pe același produs. În acest mod, păstrez o marjă de manevră și am și eu de unde face false concesii. Dacă intru în joc și spun de la început 2000 cînd el cere cinci, atunci am ratat afacerea. M-a dus de nas.

■ **Tactica tracasării partenerului** de negocieri apelează la slăbirea forței de argumentare prin fel de fel de manevre deliberate. Îl așez cu ochii în soare, cu spatele la ușă, pe un scaun care scîrțîie. Îl duc într-o sală zgomotoasă. Îl plimb prin hale și prin depozite pînă i se face acru. Aranjez cu cineva să nu-l lase să doarmă la hotel. Îl invit la o masă care nu-i place ș.a.m.d. pînă ce, obosit și tracasat, partenerul acceptă condițiile impuse de mine pentru a pleca mai repede acasă.

■ **Tactica mituirii** se bazează pe firea noastră păcătoasă care se lasă influențată de cadouri și atenții grase. Vrem sau nu, funcționează la noi ca și oriunde în lume. S-auzim de bine!

distanța focală

Suprafața fondului forestier

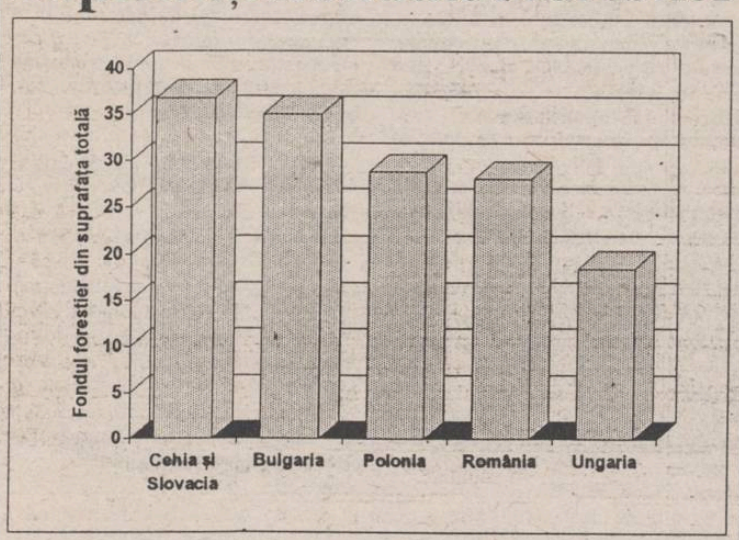

Dintre fostele țări comuniste ale Europei de Est, România și Ungaria au cea mai mică pondere a suprafeței fondului forestier în structura suprafeței totale. (Dana SCRIPCĂ - NEP)

PROMOVAREA: artă, industrie, știință

DIRECT MAIL - un mod foarte eficace de a-ți face publicitate

Cezar CALUSCHI

Am fost întrebat de mai multe ori în discuțiile cu unii clienți care este cea mai eficace modalitate de a promova pe piață un anumit produs. Este greu, desigur, să dai un răspuns unitar și generalizator la această întrebare, dar am să mă opresc astăzi asupra unei metode moderne și foarte eficace, cunoscută în limbajul de specialitate sub numele de Direct Mail. Această tehnică presupune în fapt trimiterea unui număr de scrisori de ofertă, de prezentare și de stabilire de contacte unor societăți considerate ca făcînd parte dintre cumpărătorii potențiali ai produsului respectiv. Metoda are cîteva avantaje considerabile în comparație cu celelalte tehnici de promovare și reclamă. În primul rînd, oferă un control foarte strict al țintei căreia i se adresează, atît din punct vedere cantitativ cît și din punct de vedere calitativ. În al doilea rînd, se poate transmite un volum mare de informație, ceea ce în general nu este posibil în cazul folosirii unor canale media obișnuite. În al treilea rînd, scrisoarea fiind un purtător foarte personalizat (ea se adresează domnului director X sau domnului vicepreședinte Y), cresc foarte mult șansele ca mesajul să găsească o audiență maximă.

Pentru a atinge un grad înalt de performanță, sistemul Direct Mail solicită cîteva elemente fundamentale din partea companiei de publicitate care face trimiterile: o foarte bună bază de date, cu adrese, nume și funcții, un departament bine pregătit de creație și producție, un sistem pus la punct de cercetare a pieței.Toate acestea la un loc vor fi folosite pentru ca, împreună cu clientul căruia i se face campania, să se găsească cele mai potrivite adrese la care se vor trimite materialele de prezentare și ofertare ale firmei.

Acest sistem de Direct Mail a cunoscut o explozie în ultimii ani în Occident datorită eficacității sale, mai ales în domeniile specializate ale economiei. În România, el este pus la dispoziție de cîteva agenții de publicitate și este deja folosit de cîțiva clienți de anvergură. În numărul de săptămîna viitoare voi prezenta concret modul în care Compania de Publicitate Nord Est din Iași a efectuat o astfel de campanie de Direct Mail, care au fot rezultatele și cum s-au găsit cele mai potrivite soluții pentru a rezolva problemele clientului. Pînă atunci, voi încheia lăsîndu-vă să studiați un grafic în care sînt prezentate în procente cheltuielile pentru publicitate în Statele Unite în 198..., cheltuieli defalcate după diferite canale folosite: reclama la TV, reclama la Radio, reclama în ziare, reclama Direct Mail, outdoor (de tipul reclamelor stradale).

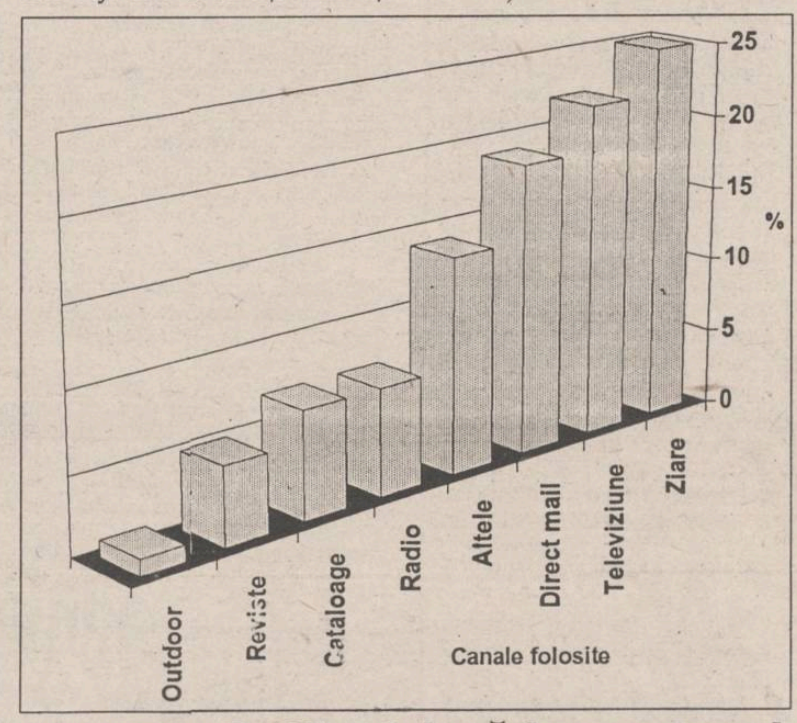

Partenerii de afaceri se prezintă

Who's Who European Business And Industry 1992 1993

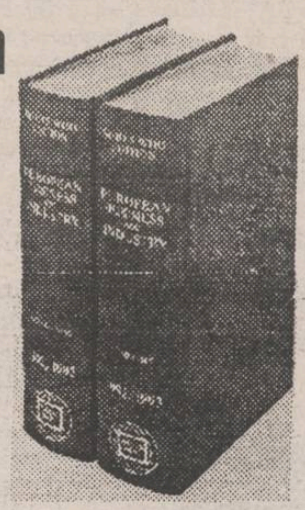

În două volume ce conțin aproximativ 3000 de pagini, cuprinzînd biografii ale managerilor și prezentarea a peste 5000 de firme, "Who's Who" se constituie într-un ghid practic ideal pentru afaceri pe piața Europei.

Disponibil de asemenea pe medii magnetice sau optice, anuarul conține "company profiles" și descrieri ale lumii afacerilor de la Atlantic și pînă la Urali.

Cei interesați de achiziționarea acestor volume sînt invitați să ne contacteze la tel.: 032/172557 sau fax: 032/144577.

Doriți colaborări cu parteneri din 38 de țări din Europa?

"ABC Europ Production Europex", anuarul 1993, vă oferă, în două volume ce conțin peste 4900 de pagini, adresele, numerele de telefon și fax ale peste 100.000 firme din Europa.

Pentru o mai ușoară utilizare, indexul este alcătuit pe domenii de activitate, țări și orașe.

Anuarul se constituie într-un mijloc ideal de reclamă internațională, pentru orice firmă care vrea să se facă cunoscută pe piața europeană și nu numai. "ABC Europ Production Europex" vă oferă răspunsul perfect pentru orice categorie de produse pe care vreți să le achiziționați.

FLASH

■ **RomTelecom experimentează echipamente pentru fluidizarea traficului telefonic** În cadrul celei de a-II-a etape de digitizare a rețelei naționale de transmisie telefonică, luni 27 iunie a început experimentarea echipamentelor de compatibilizare a sistemelor de transmisie. Noile echipamente vor asigura o creștere a vitezei de transmitere a informațiilor (pînă la 150 Mb/s) și posibilitatea de diversificare a serviciilor telefonice oferite abonaților din zonele centralelor Vitan și Dacia. Primele echipamente care au fost experimentate aparțin firmei Northern Telecom Europe.

■ **Vînzările de locuințe noi în SUA au crescut în luna mai** Vînzările de locuințe noi au cunoscut o surprinzătoare creștere în luna mai, în ciuda creșterii dobînzilor ipotecilor, a anunțat marți Departamentul pentru Comerț, citat de REUTER. Vînzările au crescut cu 4,2%, ceea ce corespunde unei rate anuale de 738.000 de locuințe. Această creștere urmează unei scăderi de 3,4% în luna aprilie, care fusese anterior estimată la 6,8%. Economiștii din Wall Street estimaseră vînzările de locuințe noi în luna mai la un nivel mult mai scăzut, corespunzător unei rate anuale de 681.000 de locuințe.

■ **Uzbekistanul introduce o nouă monedă** Uzbekistanul va introduce o nouă monedă națională, somul, prima după separarea de fostul bloc al republicilor sovietice. Președintele Islam Karimov a decretat o serie de măsuri de sprijinire a valorii noilor bancnote, însă agenții de schimb de pe piața neagră le consideră doar niște "bucăți de hîrtie". Noile bancnote înlocuiesc în mod oficial la 1 iulie cupoanele utilizate pînă acum în etapa de tranziție de la rublă la noua monedă. Noua monedă va fi lansată pe fondul unei economii sărăcite și fără nici un sprijin din partea Fondului Monetar Internațional. Inflația a atins o rată de 1.500% în primele patru luni ale anului 1994, deficitul comercial al Uzbekistanului este în creștere iar ratele dobînzilor au înregistrat valori negative.

■ **Dermatina SA Timișoara și-a deschis o nouă linie tehnologică pe baza unui credit elvețian** Deși funcționează cu 50-60% din capacitate, prognozele SC "Dermatina" SA Timișoara indică o creștere a producției cu 25% în acest an. Aceasta se datorează punerii în funcțiune - deocamdată parțial - a unei linii tehnologice pentru fabricat benzi adezive, folii de polietilenă și etichete autocolante, pe baza unei linii de credit a unei bănci elvețiene, în valoare de 12 miliarde de lei. Ca procedeu tehnologic, extrudarea filmului de polipropilenă, utilizat de "Dermatina", constituie o premieră națională. Din totalul producției realizate de linia tehnologică achiziționată, cel puțin 40% va fi livrată de furnizor pe piața externă, pînă la recuperarea integrală a creditului.

CONSILIERUL DE SERVICIU

Falsa publicitate, ca element al concurenței neloiale

Falsa publicitate constă în comunicarea sau răspîndirea de către un comerciant de afirmații asupra întreprinderii sale ori a activității acesteia, cu intenția de a induce în eroare și de a-și crea o poziție favorabilă în dauna altor concurenți.

Prin urmare, este vorba de o faptă incriminată de art. 4 al Legii nr. 11/1991 (privind combaterea concurenței neloiale), deoarece comerciantul încearcă să-și prezinte propria-i activitate în mod intenționat exagerat, cu scopul inducerii în eroare a publicului consumator ori a partenerilor comerciali. Această eroare poate consta în exagerarea calității unei mărfi comparativ cu altă marfă concurentă, sau în mascarea, mai mult sau mai puțin abilă, a unor vicii ale unui produs.

Falsa publicitate este tratată în actul normativ menționat ca o contravenție sau ca o infracțiune, funcție de gravitatea faptei comise. Bunăoară, constituie infracțiune de concurență neloială și se pedepsește cu închisoare de la o lună la doi ani:

a) întrebuințarea unei firme, a unei embleme, a unor desemnări speciale sau a unor ambalaje de natură a produce confuzie cu cele folosite legitim de un alt comerciant;

b) producerea în orice mod, importul, exportul, depozitarea, punerea în vînzare sau vînzarea unor mărfuri purtînd mențiuni false privind brevetele de invenții, originea și caracteristicile mărfurilor, precum și cu privire la numele producătorului sau comerciantului, în scopul de a induce în eroare pe ceilalți comercianți și pe beneficiari.

-Prin mențiuni false asupra originii mărfurilor se înțeleg orice indicii de natură a face să se creadă că mărfurile au fost produse într-o anumită localitate, într-un anumit teritoriu sau într-un anumit stat. Nu se socotește mențiune falsă asupra originii mărfurilor denumirea unui produs al cărui nume a devenit generic și indică în comerț numai natura lui, afară de cazul cînd denumirea este însoțită de o mențiune care ar putea face să se creadă acea origine.

Pedeapsa închisorii pentru falsă publicitate poate fi substanțial mai mare cînd avem de-a face cu un concurs de infracțiuni, care are loc de regulă în astfel de situații, cînd, concomitent, prin aceeași faptă, făptuitorul comite și înșelăciune în dauna avutului personal sau public, fals, uz de fals etc., infracțiuni sancționate mult mai sever de codul penal. Făptuitorul este pasibil și de plata unor daune, inclusiv daune-interese, dacă prin falsa publicitate a creat pagube unor firme sau persoane.

Menționăm totodată că este infracțiune potrivit Legii nr. 31/1990 art. 194, pct. 1 și se pedepsește cu închisoare de la trei luni la doi ani fapta fondatorilor, aministratorilor sau a directorilor unei societăți comerciale care în prospectele, rapoartele și comunicările adresate publicului arată cu rea-credință fapte neadevărate asupra condițiilor economice ale societății sau le ascund cu rea-credință, în tot sau în parte.

Modalitățile de prezentare a falsei publicități cunosc o mare varietate, precum mesajul scris sau oral, publicitatea în presă, afișajul pe panouri, pe ziduri, la gazete de perete, mesajul prezentat la radio, televiziune, film, imprimat pe sacoșe, vestimentație, ambalaje etc.

În practica judiciară s-a considerat a fi falsă publicitate:

- prezentarea spre vînzare, chiar prin consignație, a unor produse vestimentare prezentate ca noi, cînd în realitate fuseseră importate ca produse deja utilizate, deși gradul de uzură putea fi socotit insignifiant (de ex. haine vechi).

- oferta unei cantități de băuturi spirtoase, pretinse de origine scoțiană, ascunzîndu-se faptul că aceste băuturi erau produse sub licență într-o țară asiatică. Reprezintă falsă publicitate, în pofida faptului că băutura produsă sub licență s-a dovedit a fi superioară calitativ față de băutura originală!

Falsa publicitate poate fi apreciată după conținutul mesajului sau după destinatarul acestuia.

Este de natură de a induce în eroare anunțul dintr-un magazin că adaosul comercial este cuprins între 0 și 30%, fără a se specifica acest adaos în mod exact, pe fiecare produs sau grupe de produse. Gravitatea unei false publicități se apreciază, de regulă, în raport cu riscul de înșelăciune, de inducere în eroare a unor parteneri comerciali ori a unor clienți dotați cu o inteligență medie și cu un minimum de spirit critic. Prin urmare, riscul de înșelăciune este mai redus dacă mesajul este prezentat unui public evoluat, respectiv unor parteneri comerciali cu o pregătire temeinică și care au posibilitatea să descopere cu ușurință deficiențele mascate, mai mult sau mai puțin abil, de către făptuitor. De exemplu, prezentarea exagerată a calității unor bijuterii și opere de artă unui public avizat.

Falsa publicitate se poate referi la: lucrul sau serviciul propus: prețul și condițiile de vînzare; avantaje sau rezultate promise ori scontate; fabricanți, distribuitori sau prestatori.

Tema de care ne-am ocupat este foarte actuală și la noi, cînd contrafacerile, surogatele de tot felul sufocă piața internă. Pentru stăvilirea acestui flagel - care în Occident a generat și o abundentă practică juridică - în țara noastră există acte normative care trebuiesc aplicate în mod consecvent. Legislația în vigoare este perfectabilă și, recent, Guvernul României a elaborat proiectul unei legi de protecție a concurenței care va avea o înrîurire benefică și asupra combaterii falsei publicități ca fenomen al concurenței neloiale.

Publicul consumator și agenții economici sînt chemați în egală măsură să concure la lichidarea acestui fenomen antisocial și infracțiune, pentru a-i limita pe cît posibil efectele nefaste pe plan socio-economic.

(Valentin ODOBESCU, consilier juridic B.R.D.)

A 25-a ediție a anuarului "Jaeger + Waldmann International Travel Guide"

Anuarul cuprinde informații din industria hotelieră și a turismului internațional, cum ar fi: lista hotelurilor și restaurantelor, agenții și asociații de turism intern și internațional, cluburi automobilistice, rent-a-car office, agenții de transport aeriene, alte informații legate de servicii oferite de turismul internațional.

Deosebit de util pentru TURISMUL DE AFACERI, pentru agențiile de turism sau pentru turismul individual "J+W Travel Guide, 1993-1994" cuprinde inserții ale beneficiarilor din 244 de țări și 5 continente, datele fiind structurate pe capitole, în ordine alfabetică pe orașe și țări. Anuarul are 1700 de pagini și se distribuie în peste 140 de țări.

Au început înscrierile pentru publicitate în Anuarul "J + W Travel Guide 1995". Datele introduse în acest anuar sînt automat inserate și în baza de date "J + W Comdisc CD-Rom", fiind folosite în rețelele locale și internaționale de informații. Anuarele precum și baza de date "J + W" sînt realizate și folosite cu colaborarea "Administrației Germane a Poștelor și Telecomunicațiilor" și a unor firme specializate în telecomunicații internaționale, cum ar fi: AT & T, Siemens, France Telecom etc.

Anuarul "International Travel J + W Guide 1993-1994" se poate achiziționa din stoc la prețul de 135.000 lei, prin intermediul firmei Agexcom International Ltd (tel.: 01/2109321; 01/2121965; Fax: 01/2120050).

Primim la redacție

RomTelecom și RENEL au obținut de la populație uriașe împrumuturi cu dobîndă zero

Toți cetățenii României abonați la RENEL (după recensămînt - peste 7 milioane de familii) au fost solicitați să plătească sume suplimentare reprezentînd "anticipație", conform H.G. nr. 236/1993. Din investigațiile făcute rezultă că, în medie, s-au plătit în jur de 2.500 lei de abonat. Pe întreaga țară, numai de la populație (fără agenții economici), rezultă că s-au încasat peste 15 miliarde lei. Întrucît s-au mai plătit "anticipații" și în trecut, care au rămas la valorile achitate, rezultă că acești bani ai populației nu sînt afectați de dobînzi. Deci RENEL a făcut un "împrumut" consistent de la populație pe termen lung cu dobînda zero. Mai mult, efectul inflației este suportat de populație prin alte "anticipații" care probabil vor urma și să nu uităm că RENEL asigură printre cele mai mari salarii din țară, beneficiind și de alte mari privilegii.

Pentru că evident un atare "mod eficient de a face bani" este atractiv, ROMTELECOM cu binecuvîntarea Ministerului Finanțelor a început să practice un "sistem de garanții" mai evoluat, mărindu-le odată cu creșterea tarifelor, obținînd pe această cale de la populație sume uriașe reprezentînd în fond împrumuturi cu dobînzi zero și cu compensarea efectelor inflației de către populație. S-ar putea ca "anticipațiile" și "garanțiile" de acest fel să existe și în alte domenii.

Evident, astfel de "operații financiare", indiferent de cine și în ce mod au fost "binecuvîntate", constituie abuzuri flagrante.

Trebuie să se ceară de urgență ca acești bani încasați pentru anticipații, garanții, etc., indiferent în ce scop, să fie afectate de dobînzi la nivelul cel mai mare oferit depunătorilor pe termen, care oricum sînt inferioare dobînzilor la credite normale. De asemenea, să se calculeze dobînzile retroactiv, care să fie trecute în contul contribuabililor și totodată să se urmărească ca aceste operații să nu se facă prin alte impozite, creșteri de prețuri, etc.

S-ar putea propune ca pe această cale contribuabilii să devină coacționari la unele active ale unităților respective.

Prin cele menționate se subliniază odată în plus necesitatea supravegherii sistemului financiar al țării, dar nu prin înființarea de noi organisme care și așa sînt supraabundente și costisitoare.

Prof. univ. dr.
N. UNGUREANU
Universitatea Tehnică
"Gh. Asachi", Iași

România va fi "invitat de onoare" la Tîrgul de toamnă de la Izmir

La tîrgul internaţional de toamnă cu caracter general de la Izmir - Turcia din perioada 8-20 septembrie România va beneficia de statutul de "invitat de onoare".

Acest lucru oferă posibilităţi sporite de promovare a produselor de iniţiere a unor discuţii, de realizare a unor afaceri avantajoase prin faptul că vor avea la dispoziţie un spaţiu de expunere mai mare, o campanie publicitară susţinută pentru atragerea de parteneri de afaceri şi public vizitator. Vor avea loc cicluri de conferinţe şi va fi organizată în cadrul tîrgului ziua României, la care vor fi invitate personalităţi marcante ale vieţii politice şi economice din Turcia.

Ţara noastră va participa cu un pavilion naţional, în cadrul căruia se vor expune confecţii, încălţăminte, sticlărie, porţelan, articole electrice şi electrotehnice, aparatură electrocasnică, motoare, artizanat etc. Pentru a facilita participarea a cît mai multor agenţi economici, cheltuielile legate de chiria spaţiului, amenajare, etalare etc. vor fi suportate de la bugetul statului în baza HG 88/1994.

Agenţii economici care doresc să participe sînt invitaţi să se înscrie la Ministerul Comerţului, Departamentul Comerţului Exterior. **(C.S.)**

Programe promoţionale pentru export

Centrul de Promovare a Importurilor (CBI) din Olanda organizează două programe promoţionale pentru export, după cum urmează:

1. Programul pentru produse din piele - aprilie 1995, care se adresează producătorilor de genţi damă şi bărbaţi, obiecte din piele, produse pentru voiaj, curele etc.

2. Programul pentru confecţii "de zi" pentru bărbaţi - ianuarie 1995, care se adresează producătorilor de pantaloni, tricouri, cămăşi, jachete, scurte etc.

Participarea la cele două programe se realizează în trei faze:

Faza 1 - Promovare specială: exportatorii potenţiali trimit mostre - oferte, care se expun la centrul expoziţional. Acestea vor fi vizionate de specialişti CBI, care trimit apoi observaţiile producătorilor.

Termenul limită pentru sosirea mostrelor şi formularelor completate la CBI este 18 noiembrie 1994 pentru programul (2) şi 17 februarie, pentru programul (1).

Faza 2 - Vizite de adaptare a produselor pe baza observaţiilor din faza 1, specialiştii CBI selectează o parte din firme şi le vizitează în vederea adaptării produselor la cererile pieţii privind preţul, ambalarea, designul etc. Exportatorii vor fi solicitaţi să trimită mostre adaptate către CBI după 1-2 luni.

Faza 3 - Seminar şi tîrg comercial. Exportatorii ce au parcurs primele două faze pot fi selectaţi pentru participarea sponsorizată la un seminar pregătitor şi tîrg vest-european.

Programul are ca obiectiv promovarea produselor, stabilirea de contacte personale cu importatorii europeni şi asigurarea unei adaptări continue la piaţa vest-europeană şi cea olandeză, în mod special.

Societăţile interesate se pot adresa pentru formulare la Ministerul Comerţului - Serviciul Promovare - telefon 01/631.42.74, pînă la 31 august 1994. **(M.B.)**

Tîrguri interne în luna iulie

14-21 iulie - Polovraci/Gorj - **"Tîrgul de la Polovraci"** - Tîrg general de mărfuri, maşini, utilaje agricole şi animale. Informaţii: C.C.I. Gorj - Tg. Jiu, str. Eroilor nr. 36, tel. 053/213414; fax 053/217779.

20-24 iulie - Zalău - **MOBIL-EXPO '94"**. Expoziţie de mobilă şi decoraţiuni interioare - ediţia I. Locul desfăşurării: Sala Sporturilor din Zalău. Informaţii: C.C.I. Sălaj, Zalău, Piaţa 1 Decembrie 1918 nr. 7, tel. 060/614612; fax. 060/614195. **(Silvia MILER)**

Manifestări expoziţionale internaţionale

Ministerul Comerţului - Departamentul Comerţului Exterior - Direcţia pentru Strategie, Promovare şi Cooperare intermediază participarea agenţilor economici români la trei manifestări expoziţionale organizate în Germania. Acestea sînt:

■ **IGEDO - Dusseldorf** - tîrg internaţional specializat în confecţii de damă, de primăvară-vară; 4-6 septembrie 1994;

■ **GDS - Dusseldorf** - tîrg internaţional specializat în încălţăminte; 23-26 septembrie 1994;

■ **INTERSTOFF/CMT - Frankfurt** - tîrg internaţional specializat în producţia de textile; 25-27 octombrie 1994.

Guvernul german acordă sprijin financiar pentru participarea agenţilor economici români la aceste acţiuni. Condiţiile de participare sînt:

- agenţii economici trebuie să fie producători şi firme particulare şi să dispună de capacitatea de a efectua operaţiuni de comerţ exterior;
- colecţiile de exponate să fie vizionate de reprezentantul german;
- suportarea cheltuielilor de transport se va face de către participanţi;
- suportarea cheltuielilor de diurnă, cazare şi protocol se va afce de către participanţi.

Termenul limită de înscriere este 20 iulie 1994. Participanţii finali vor fi stabiliţi cu acordul reprezentantului german.

Relaţii suplimentare la Ministerul Comerţului - telefon 01/631.42.74; telex 10564. **(Mihaela BREZEANU)**

Centrul de Afaceri Marea Neagră

■ construcţia acestui centru va fi finalizată pînă la sfîrşitul lunii octombrie

Pînă la sfîrşitul lunii octombrie a acestui an va fi finalizată construcţia Centrului de Afaceri Marea Neagră din Mangalia, au declarat surse oficiale din cadrul Camerei de Comerţ şi Industrie a României (CCIR). Construcţia acestui centru, începută în anul 1993 şi a cărui valoare depăşeşte 3,5 miliarde lei este finanţată de CCIR, Centrul Expoziţional Romexpo şi Camera de Comerţ şi Industrie a Mării Negre. Noul centru de afaceri va beneficia de o suprafaţă de 8.500 mp, din care 2.400 mp reprezintă suprafaţa construită, au precizat sursele citate. Centrul de Afaceri Marea Neagră va include un hotel de patru stele cu 65 de camere, spaţii de lucru pentru oameni de afaceri, săli de tratative şi întruniri.

Proiectul Legii Cooperaţiei

Preocupările actuale ale Cooperaţiei Meşteşugăreşti din România sînt înaintarea către Parlament a proiectului Legii Cooperaţiei Meşteşugăreşti, reîntregirea patrimoniului organizaţiilor cooperatiste şi restructurarea economică şi tehnologică a acestora, a declarat Ion Vetrineanu, preşedintele Centrocoop. "Pentru modernizarea reţelei noastre de moteluri şi hoteluri de pe traseele turistice am primit o promisiune din partea Băncii de Dezvoltare din Londra, privind deschiderea unei linii de credit în luna septembrie", a precizat sursa citată. Referitor la proiectul de Lege al Cooperaţiei, dl. Vetrineanu a declarat că "nu este vorba despre reînfiinţarea Cooperativelor Agricole de Producţie, ci de nevoia oamenilor de a lucra în comun, pentru că nu se poate face agricultură pe un hectar şi jumătate de pămînt".

Acum puteţi rezolva problema firelor, pentru uscat rufele, care vă stau mereu în cale...

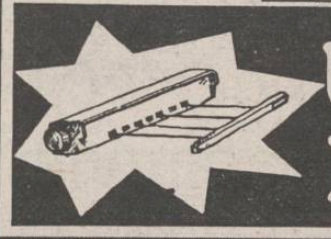

USCĂTORUL EXTENSIBIL

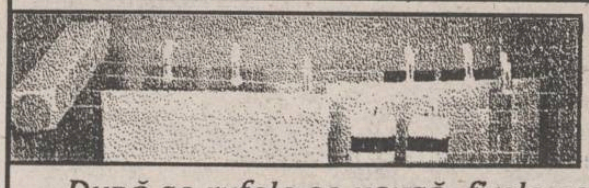

După ce rufele se usucă, firele uscătorului extensibil pot fi pliate în cutia sa!

USCĂTORUL EXTENSIBIL oferă un spaţiu pentru întins rufele de 3.66 metri, este uşor de montat şi poate fi instalat oriunde: în balcon, în bucătărie sau în baie.

Vă puteţi procura USCĂTORUL EXTENSIBIL numai de la magazinul VOGUE.

FLASH

■ **Companiile ChinaTek şi Motorola vor încheia un acord în domeniul reţelelor de comunicaţie celulare** Compania ChinaTek Inc., producătoare şi distribuitoare de televizoare, a anunţat luni că a semnat un contract cu Motorola Inc., care prevede instalarea unei reţele de telefonie celulară în opt oraşe din nord-estul Chinei. Conform acordului, Motorola va asigura echipamentul necesar precum şi telefoanele celulare, ce vor fi cumpărate de către ChinaTek. Filiala de la New York a firmei ChinaTek va încasa toate cîştigurile provenite din vînzarea telefoanelor celulare cît şi taxele pentru servicii. Veniturile obţinute în următorii patru ani se preconizează a fi de 23 pînă la 25 milioane de dolari. Instalarea reţelelor celulare în fiecare oraş precum şi vînzarea telefoanelor celulare vor începe în cursul lunii octombrie, sistemul find operaţional în luna decembrie.

■ **Unilever PLC pătrunde în Cuba** Compania Unilever PLC a anunţat că intenţionează să-şi comercializeze detergenţii şi alte produse de toaletă în Cuba, în urma semnării unui acord cu Suchel, compania cubaneză de stat, producătoare de detergenţi.

■ **Volumul schimburilor comerciale dintre România şi Federaţia Rusă a fost anul trecut de peste 955 milioane dolari** Volumul schimburilor comerciale dintre România şi Federaţia Rusă a fost în anul 1993 de 955,1 milioane dolari, informează Biroul de presă al Ministerului Comerţului. România exportă în Federaţia Rusă maşini şi echipamente mecanice, carne şi produse din carne, mobilier din lemn şi importă gaze, ţiţei şi cărbune. Pe primele patru luni ale acestui an, volumul schimburilor comerciale dintre cele două ţări a fost de 288,6 milioane dolari, din care exportul românesc a reprezentat 63,5 milioane dolari.

■ **Adidas negociază un contract cu compania slovacă ZDA** Cunoscuta companie germană producătoare de articole sportive, Adidas, negociază în prezent un contract cu compania slovacă ZDA în vederea producerii tălpilor pentru pantofi de sport, a anunţat marţi o oficialitate de la ZDA. Contractul, în valoare de 6 milioane de coroane (212.000 dolari), stipulează că livrarea tălpilor se va face pînă la sfîrşitul acestui an, a declarat Milan Oravec, director pentru marketing la ZDA, adăugînd că acest contract va fi semnat în următoarele două săptămîni. Din 1981 şi pînă la începutul acestui an, ZDA a produs între 1 şi 2 milioane de perechi de pantofi de sport pentru filiala franceză a companiei Adidas, a menţionat Oravec, afirmînd că ZDA speră să producă în curînd pantofi şi pentru Adidas Germany. Oravec a estimat că producţia de pantofi a companiei ZDA va ajunge la 8 milioane de perechi în acest an, de la 7,5 milioane de perechi în anul precedent.

PIAȚA PRODUSELOR INFORMATICE ȘI DE BIROTICĂ

Continuăm să prezentăm oferte ale firmelor ieșene care comercializează calculatoare, imprimante precum și produse de birotică - copiatoare și faxuri etc. Fiecare ofertă poate atrage prin performanțe, renume, preț sau raport fiabilitate-performanțe-preț, sau prin serviciile pe care firma le oferă. Prețurile sînt date în dolari și nu includ TVA. Plata se face în lei la cursul oficial de schimb din ziua achitării. În numărul viitor vom continua prezentarea produselor de birotică cu faxuri, copiatoare și mașini de scris precum și calculatoare și imprimante. Așteptăm de asemenea propuneri pentru prezentarea și a altor produse din această gamă care ar putea trezi interesul potențialilor cumpărători. Firmele interesate să-și prezinte produsele sînt invitate să ne trimită oferta la redacție. **(Mircea NISTOR)**

Oferta săptămînii

Calculatoare și imprimante

■ **TYR (tel. 032/155271)**
PC KC 486 SX, 25 Mhz, 4 Mb RAM, HDD 210 Mb, FDD 3,5", supercompactizat (totul încorporat în tastatură), controler video SVGA 512Kb, fără monitor. Preț: 1050 $. Monitor color SVGA 14", preț: 374$. Imprimantă matricială SAMSUNG SP 0912, 9 ace, format A4, preț: 262 $.

■ **GIROROM (tel. și fax: 032/174054)**
PC AT 486 DX, 40 Mhz, $ Mb RAM, HDD 250 Mb, monitor color SVGA 14", low radiation, garanție 2 ani. Preț 1665 $. Imprimantă STAR LC 15, format A3, 9 ace, 180 cps, preț: 340$.

■ **LIVIUS (tel. și fax: 032/112221)**
PC HiTech 486 Dx, 40 Mhz, 4 Mb RAM, HDD 340 Mb, monitor Philips SVGA color, imprimantă Seikosha SP 2415, 9 ace, format A3, preț total: 2199 $. În perioada campionatului mondial de fotbal acordă reduceri de 10 % din prețul prezentat.

■ **PRINCE SOFTWARE (tel. și fax: 032/ 146930)**
PC Comrace 486 Dx, 40 Mhz, 4Mb RAM, HDD 210 Mb, preț 1918$. Imprimantă Citizen Swift 200, 24 ace, 80 coloane, 216 cps, preț:459 $.

■ **PC - AMI (tel. și fax: 032/144718)**
PC AT 486 DX4, 100 Mhz, 8Mb RAM, HDD 540 Mb, monitor color SVGA 14", garanție 24 luni, preț: 2850$. Imprimantă Epson STYLUS color, A4, inkjet 240cps, 720 DPI, garanție 12 luni, preț: 865 $.

Copiatoare

■ **GIROROM**
Copiator CLC 10 color digital bubble jet, format A4, zoom 50-200%, rezoluție 400 DPI, opțiuni interfață TV sau cameră video, tabelă de procesare imagini, preț: 8500$.

■ **PC - AMI**
Copiator CANON NP 6010, A4, zoom 70-122 %, 10 cop./min., garanție 3 ani, preț 1800 $.

■ **QUARTZ MATRIX**
Copiator CANON NP 1010, desktop, 10 cop./min. A4, casetă 250 foi, zoom 70-122%, preț: 2000 $.

Apple Computer va investi în România o jumătate de milion de dolari

Firma Apple Computer, prin reprezentanta sa "IRIS SA", estimează să investească în România, pînă la sfîrșitul acestui an, o jumătate de milion de dplari, a declarat unui reporter Mediafax, George Limisis, general manager "IRIS SA". Firma intenționează să-și extindă activitatea prin înființarea de reprezentanțe în toată țara și să traducă în limba română sistemul de rapoarte (manuale și comenzi) și cele mai uzuale programe existente.

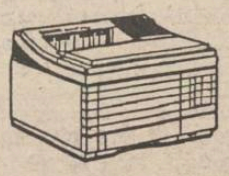

HP LaserJet 4 Plus

Imprimanta

Performanță
• **Tipărire rapidă.** 12 pagini/minut.
• **Revenire rapidă în aplicații** datorită memoriei tampon.
• **Tipărește pagini mai complexe** cu memoria standard datorită tehnologiei MEt.

Calitate
• **Acuratețe mărită.** Rezoluție de 600x600 dpi și creștere a acesteia pe contur.
• **Tranziție fină.** Peste 120 de nivele de gri.
• **Acoperire îmbunătățită a paginii.**

Expandabilitate
• **Mai multă memorie.** Max. 66MB.
• **Conectare în rețea (opțional).**
• **PostScript (opt.)**
• **Tipărire pe ambele fețe ale paginii (opțional)**

HEWLETT PACKARD

SOCIETATEA COMERCIALA RADIX SRL

Iași 6600, PO Box 123
Piața Unirii 12
Tel.: 032/143037
Fax: 032/114705

Authorized Dealer and VAR

În tîrgul de mașini "Doi băieți" - Tătărași

Prețurile la autoturismele românești sînt în scădere

Duminică 26 iunie a.c., în tîrgul de mașini din Tătărași am putut constata o creștere a ofertei față de săptămîna precedentă. Concomitent acest fenomen a fost însoțit și de o ușoară scădere a prețurilor în special la daciile de 6-8 ani vechime. Așa cum anticipam în numărul precedent al "Monitorului Financiar", după intoducerea noilor taxe cu privire la folosirea locurilor publice, care se ridică pentru vînzarea de autovehicule la 10.000 lei, strada de acces spre piață și cele lăturalnice erau ocupate de mașini oferite spre vînzare, ai căror proprietari nu-și puteau permite să plătească taxa pentru a intra în piață. Oricum aceasta era foarte aglomerată, oferta depășind cu mult nivelurile din perioada anterioară. Am putut constata de asemenea o creștere a ofertei de autoturisme de fabricație străină, aceasta fiind dominată de mărcile Volkswagen, Opel și Ford. Numărul de mașini Trabant și Wartburg se menține în continuare ridicat, prețurile la acestea variind între 700.000 lei și 2 milioane. **(Mircea NISTOR)**

Tip	An fabricație	19 iunie Preț (mil. lei)	26 iunie Preț (mil. lei)
Dacia 1300	1977-1980	1,6 - 2,5	1,5 - 2,4
Dacia 1300	1981-1983	2,0 - 2,7	2,0 - 2,6
Dacia 1310	1984-1987	2,2 - 3,3	2,1 - 3,0
Dacia 1310	1988-1992	3,0 - 4,5	2,9 - 4,4
Dacia 1310	1993-1994	3,5 - 5,2	3,5 - 5,2
Aro 243D	1990-1992	4,5 - 6,2	4,5 - 6,0
Aro 243D	1993-1994	6,0 - 8,5	6,0 - 8,5
Aro 244D	1990-1992	4,5 - 6,0	4,5 - 6,0
Aro 244D	1993-1994	6,0 - 8,5	6,0 -8,5
Oltcit Club	1991-1994	2,7 - 4,8	3,0 - 5,0

Automobilele americane devin mai ieftine decît cele nipone

Producătorii americani de automobile vor realiza în acest an profituri însemnate, ca urmare a scăderii dolarului. Fiind puțin probabil ca dolarul să ajungă din nou la 110 yeni, experții japonezi prevăd o creștere a prețului la automobilele japoneze cu aproximativ 5%, ceea ce reprezintă o medie de 900 dolari pentru fiecare vehicul. Această creștere este de două ori mai mare decît cea prevăzută pentru automobilele americane în anul 1995. Automobilele construite de General Motors Corp., Ford Motor Co și Chrysler Corp. se bucură deja de un avantaj de aproape 3000 dolari față de prețul importurilor din Japonia, înregistrînd astfel o spectaculoasă răsturnare de situație față de deceniul trecut, cînd automobilele japoneze erau considerabil mai ieftine decît cele produse în Statele Unite.

Prețuri în tîrgul Vitan - București

Tip autovehicul	An fabricație	Preț 25.06.94
VW Golf	1983	3.6 mil. lei
Camion SR113	1980	3.0 mil. lei
Aro 320D	1992	6.5 mil. lei
Dacia 1300	1983	2.8 mil. lei
Aro 243D	1986	4.5 mil. lei
Citroen BX19	1985	3.3 mil. lei
Audi 100CD	1986	6.0 mil. lei
Oltcit Club	1989	2.5 mil. lei
Dacia 1304	1993	5.5 mil. lei
Volvo 340L 1,6D	1988	5900 $
BMW 318	1981	1700 $
Skoda 120L	1986	1100 $
Fiat Ritmo	1986	1750 $
BMW 518	1983	2500 $

BURSA UNIVERSALĂ BRAȘOV

Agenția bursieră "Cambras", tel. 068/143072; fax 068/154038

Cereri de ofertă

■ Porumb boabe, 1500 tone ■ Fasole boabe, 500 tone ■ Alcool dublu rafinat din cereale, 20.000 litri/săptămînă, vrac ■ Zahăr din sfeclă, 100 tone/săptămînă, 655 lei/kg ■ Castraveți Cornișon, 500 tone, pentru export ■ Căpșuni, caise, vișine, pentru export ■ Piei bovine, sărate, 20-100 tone/săptămînă, preferabil import ■ Cherestea fag și rășinoase, cu acte pt. licență ■ Bumbac ■ Lînă Merinos și Țurcană ■ Castraveciori în oțet, borcane de 820 g. ■ Orz, 5.000 tone, 160 lei/kg + TVA ■ Uree ■ Hîrtie, diverse ■ Piei ovină, calități inferioare, 500.000 bucăți ■ Pastă de tomate, borcane mari, ambalate pentru export ■ Capace de bere, 100.000.000 bucăți.

Preoferte

Făină albă tip 500, import Bulgaria, 5 - 5000 tone, 200 USD/tonă ■ Făină albă tip 700, import Bulgaria 5-5000 tone, 191 USD/tonă ■ Cornier 35x35x4, import CSI ■ Cherestea rășinoase, Putna, Siria, Morali, 115 USD/mc, EXW ■ Cherestea de fag tivit aburit, 1200 mc, 240 USD/mc, EXW ■ Tractoare producție Brașov, diferite tipuri, noi, ridicare imediată, reducere de preț 10% ■ Transport auto 22 tone, parc auto 20 camioane, agreere TIR, 600 lei/km +TVA ■ Insecticid "Killer", capsule 400 ml, 18000 buc., 3300 lei/buc. ■ Fototapet, import Ungaria ■ Roșii, cal. I ■ Castraveți "Farbio", cal. I, 767 lei/kg ■ Acid citric, 3245 lei/kg ■ Aracet, chituri, lacuri, vopsele, diluant, import ■ Zahăr dublu rafinat, import C.S.I., 830 lei/kg, franco, beneficiar ■ Carne de porc în suc propriu, 300 g, 19-20 tone lunar, 1,19 $ ■ Carne de vită în suc propriu, 300 g, 1,18 $/cutie ■ Lapte praf 1850 lei/kg ■ Conserve diverse ■ Piei bovine, sărate, jupuite mecanic, 1,14 $/kg + TVA.

Bursa Română de Mărfuri S.A.

Piața Presei Libere 1 - București, tel. 617.22.31, fax 312.21.67

Oferte pentru data de 30 iunie 1994

Piața II

■ Melasă 50%, din sfeclă de zahăr, 1.000 tone.

Piața III

■ Alune Felix, cutii de 200 gr., 130.000 buc.; ■ Bere Kamenitza - Bulgaria sub licență germană, 10,5% alcool, sticle de 0,5 l., 54.000 buc.; ■ Premix pentru păsări, 100 tone; ■ Pulovere Angora, 60% angora + 30% acrilic + 10% nylon, Coreea de Sud, 200 buc.; ■ Corp de iluminat interior FIDA - 03-4x40W CS, 100 buc.

Mărfuri în preofertare

■ Țesătură stofă lînă (90% lînă + 10% PE), 9.950 lei/m.l., 89.000 m.l.; ■ Aluminiu secundar, lingouri de cca. 20 kg. colete de 1 tonă, 92-97,8% Al, 850-1.150 $/tonă, în lei, 50 tone/lună; ■ Hîrtie offset, grad de alb 80%, 55-60 gr/mp., în bobine cu lățimea de 70, 84, 96 cm, 1.600-1.550 lei/kg, 150 tone/lună; ■ Hîrtie copiator, 80 gr/mp, A4, grad de alb 80%, top de 500 de coli împachetat în hîrtie craft, 7.300 lei/top, 1.000 topuri; ■ Hîrtie offset, grad de alb 80%, 80 gr/mp, coală de 70x100 cm, paletate și împachetate cîte 500 de coli de hîrtie craft, 90 lei/coală, 100 tone/lună; ■ Hîrtie offset, grad de alb 80%, 120 gr/mp., coală de 70x100 cm, paletate și împachetate cîte 500 de coli de hîrtie craft, 135 lei/coală, 100 tone/lună; ■ Hîrtie desen, 120 gr/mp., coală de 70x100 cm., paletate și împachetate cîte 500 de coli de hîrtie craft, 150 lei/coală, 100 tone/lună; ■ Carton duplex, 250 gr/mp., grad de alb 80%, coală de 70x100 cm, paletate și împachetate cîte 500 de coli de hîrtie craft 220 lei/coală, 100 tone/lună; ■ Fire tip Mohair, 10.000 lei/kg, 48 tone; ■ Corp de iluminat interior fără reflector FIA-05-1/2x20/40W, 12.000-17.000 lei/buc., 1.000 buc.

Mărfurile din preofertare se programează pentru o zi de tranzacționare numai după apariția unei solicitări, prin intermediul Agenților Bursiere.

BERD va sprijini restructurarea întreprinderilor "Tractorul" și "Semănătoarea"

Josua Tanaka, șeful delegației Băncii Europene pentru Reconstrucție și Dezvoltare (BERD), a prezentat proiectele BERD de sprijinire a restructurării unor mari întreprinderi românești, precum "Tractorul" - Brașov, "Semănătoarea" - București, și programele BERD de participare la privatizarea bancară și modernizarea infrastructurii în România, cu prilejul întrevederii cu Florin Georgescu, ministrul Finanțelor, care a avut astăzi, la Palatul Victoria, informează Cabinetul Purtătorului de Cuvînt al Guvernului. Noua politică financiară a BERD e orientată în special spre dezvoltarea sectorului privat în agricultură, minerit, chimie, transporturi și industria lemnului, a declarat Josua Tanaka. Ministrul Finanțelor, Florin Georgescu, a prezentat stadiul actual al realizării programului guvernamental de stabilizare macro-economică și liniile generale ale programului de privatizare și restructurare.

Bursa Română de Mărfuri va fi promovată pe piața americană

Potrivit acordului încheiat luni, 27 iunie, firma americană El Dorado Investments Ltd. va promova Bursa Română de Mărfuri (BRM) pe piața SUA, precum și înlesnirea de contacte cu bursele de mărfuri și valori americane. De asemenea, El Dorado Investments va asigura BRM-ului asistență tehnică și know-how operațional în vederea înființării unei Case de Compensații pentru contactele la termen. La rîndul său, BRM oferă firmei americane statutul de reprezentant al BRM pe piața americană pentru relații publice și negocieri inițiale, fără drept de semnătură. Acordul de colaborare a fost încheiat pe o perioadă nelimitată.

BRM estimează o creștere de 20 de ori a cifrei de afaceri pentru anul 1995

Prin introducerea controalelor la termen, în cursul acestui an, Bursa Română de Mărfuri (BRM) estimează o creștere de 20 de ori a cifrei sale de afaceri pentru anul viitor, a declarat Agenției MEDIAFAX Mircea Filipoiu, director general al BRM. La sfîrșitul anului 1995, potrivit estimărilor făcute, BRM poate înregistra o cifră de afaceri de 200 miliarde lei, a adăugat sursa citată.

Dolarul scade sub 100 de yeni, destabilizînd acțiunile japoneze

Dolarul a înregistrat luni o nouă scădere pe piețele valutare asiatice, în ciuda încercărilor disperate ale Băncii Centrale a Japoniei de a stopa acest fenomen.

Dealerii au estimat că Banca Japoniei (BOJ), cumpărînd dolari nelimitat, cheltuiește peste 1 miliard de dolari pe zi pentru a susține moneda americană. Dolarul a scăzut la 99,50 yeni la licitația de dimineață, după încercarea nereușită de vineri a principalelor bănci de a opri această scădere, licitația fiind încheiată la 99,93 yeni pentru un dolar american. Este, de asemenea, cea de-a 13-a lună în care dolarul scade față de marca germană, ajungînd la 1,5723 mărci, pe piața din Tokio. Fluctuațiile dolarului, împreună cu tulburările politice interne din Japonia, au afectat și piața de acțiuni, media Nikkei scăzînd cu 465,79 puncte sau 2,24%, la 20,300.96, adică sub limita de 20,168.53. Obligațiunile Trezoneriei Statelor Unite pe termen de 30 de ani au scăzut cu o jumătate de punct față de închiderea de vineri a bursei din New York, fixîndu-se la 84-16/32.

Pentru un pachet de acțiuni

Slovacia va da în judecată Cehia

Fondul Proprietății Naționale din Slovacia a anunțat miercuri că va înainta o acțiune în justiție pentru a-l forța pe omologul său ceh să-i cedeze 14,67% din acțiunile celei mai importante bănci comerciale din Cehia, Komercni Banka. Un important oficial al Fondului a declarat că prezidiul acestuia nu a găsit altă modalitate pentru a convinge partea cehă să-i cedeze acțiunile, în cadrul unui acord de împărțire a băncilor fostului stat federal, încheiat în 1991. "Este deosebit de neplăcut pentru noi că, după mai mulți ani de discuții, trebuie să rezolvăm problema printr-o astfel de metodă. Practic, nu există o altă alternativă", a declarat vicepreședintele Fondului, Viliam Vaskovic. Potrivit acordului din 1991, fondul slovac va trebui să preia 14,67% din acțiunile băncii, iar fondul Cehiei 30% din acțiunile băncii slovace Vseobecna Uverova Banka (VUB). Ambele guverne au discutat însă în contradictoriu în legătură cu validitatea acordurilor bancare din 1991.

10.000 kilometri de parcurs

Ulei Mega 20W40, 15W40 - 4750 lei/litru
Își păstrează caracteristicile pe o perioadă de 10.000 km rulați.
Pentru rularea a 10.000 km se folosesc
3 l x 4750 = 14.250 lei
Manoperă schimbat ulei - 1 schimb x 1000 lei = 1000 lei
TOTAL = 15.250 lei

Ulei obișnuit - 1800 lei/litru
Își păstrează caracteristicile pe o perioadă de 2500 km.
Pentru rularea a 10.000 km se folosesc
4x3 l = 12 l x 1800 = 21.600 lei
Manoperă schimbat ulei - 3 schimburi x 1000 lei = 3000 lei
TOTAL = 24.600 lei

Ulei la prețul de 3300 lei/litru
și păstrează caracteristicile pe o perioadă de 5000 km rulați.
Pentru rularea a 10.000 km se folosesc
2x3 l = 6 l x 3300 = 19.800 lei
Manoperă schimbat ulei - 2 schimburi x 1000 lei = 2000 lei
TOTAL = 21.800 lei

După o tergiversare nejustificată

Guvernul României a declanșat brusc campania privatizării în masă

(continuare din pagina 1)

■ Elementele noului program sînt foarte ambițioase

Căzut în dizgrație - încă o moțiune de cenzură a fost introdusă de opoziția parlamentară chiar la începutul săptămînii - Guvernul României s-a mobilizat în ultimele săptămîni, anunțînd că privatizarea în masă a intrat într-un proces de accelerare. Astfel, 1 iulie este data pentru stabilirea valorii certificatelor de proprietate urmînd ca de la 1 august să înceapă selectarea societăților comerciale privatizabile și publicarea listei. Noul calendar al privatizării mai prevede ca în perioada 1-15 august să fie determinată valoarea unitară a unei acțiuni la fiecare societate comercială privatizabilă, precum și organizarea pieței certificatelor de proprietate.

La 15 august vor fi organizate ghișeele de schimb la societăți și va avea loc instruirea personalului, după care, la 1 septembrie va fi deschisă subscripția pentru angajații societăților comerciale și va fi determinată procedura de alocare.

La 1 octombrie va începe Programul Ofertei Publice, iar la 15 decembrie va începe vînzarea de acțiuni.

Acesta este programul privatizării în masă, program perfectat abia acum, după doi ani de stagnare. Marea ofensivă a privatizării în masă a fost definitivată de primul-ministru Nicolae Văcăroiu și reprezentanți ai organismelor abilitate. FPS, Agenția Națională pentru Privatizare (ANP), Agenția Română de Dezvoltare (ARD), Consiliul pentru Coordonare, Strategie și Reformă Economică (CCSRE).

Programul propus este extrem de ambițios, iar graficul lui de desfășurare este foarte strîns. Teoretic, toți cei 15,5 milioane cetățeni, deținători ai certificatelor de proprietate - acțiunea de eliberare a certificatelor a fost finalizată la 31 decembrie 1992, deci în urmă cu un an și jumătate - vor deveni acționari la societățile comerciale, pe cale de a fi trecute din sectorul public în cel particular. Întîmplător, lansarea acestui program se suprapune unui relativ și fragil moment de stabilizare a economiei naționale, ceea ce înseamnă că momentul declanșării și desfășurării "privatizării în masă" este prielnic. Experți în economie apreciază că, în condițiile în care programul va întîrzia, criza profundă a economiei românești se poate manifesta foarte violent.

Faptul că Guvernul României a decis brusc, după o trenare îndelungată a privatizării, să lanseze în forță campania privatizării în masă nu înseamnă că acum pot fi trecute cu vederea cauzele stagnării. O analiză atentă a acestora ar pune în evidență lipsurile politicii în cel mai important domeniu al reformei economice, precum și urmările acestei politici incoerente. (va urma)

Deponenții francezi au cerut rambursarea datoriilor Rusiei țariste

Un grup de deponenți francezi a cerut luni Federației Ruse rambursarea unei datorii de 30 milioane dolari contractată din perioada regimului țarist. Președintele Asociației Franceze a Deținătorilor de Acțiuni în Rusia, Gerald de Dreuz-Breze, a respins argumentul că dificultățile financiare ale Rusiei o scutesc de rambursarea vechilor datorii, afirmînd că Rusia are destul aur și resurse petroliere pentru a plăti suma cerută, care "nu reprezintă mult în comparație cu bugetul național". Între anii 1880 și 1917, au fost plasate în Franța aproximativ 30 milioane de obligațiuni rusești, cu scopul de a finanța căile ferate și alte proiecte ale fostului imperiu dar, după Revoluția din Octombrie 1917, statul comunist a refuzat pur și simplu să plătească datoriile străine ale regimului țarist, ceea ce a făcut ca timp de ani de zile obligațiunile respective să fie privite doar ca niște curiozități de colecție. Datoriile totale ale Rusiei se ridică la 80 miliarde dolari, dintre care 22 miliarde dolari au fost programate pentru a fi rambursate între 1992 și 1994. Problema va fi discutată la următoarea întrunire a Comitetului pentru Finanțe Franco-Rus, la o dată ce urmează să fie stabilită.

"Filatura" S.A. Buzău are peste 11.000 de acționari

SC "Filatura" SA din Buzău a fost parțial privatizată, prin metoda vînzării de acțiuni către salariații și conducerea acesteia (MEBO). De asemenea, au avut acces la cumpărarea de acțiuni și pensionarii societății precum și salariații transferați la alte societăți comerciale, în intervalul de timp de un an și jumătate, înregistrat de la demararea procesului de privatizare. Dintr-un număr total de 1500 de salariați, 1185, reprezentînd 79%, au devenit acționari. Capitalul social neprivatizat va fi vîndut unui partener străin, pentru constituirea unei societăți mixte, a declarat Coralia Ioniță, directorul general al societății comerciale.

distanța focală

Producția de cărbune

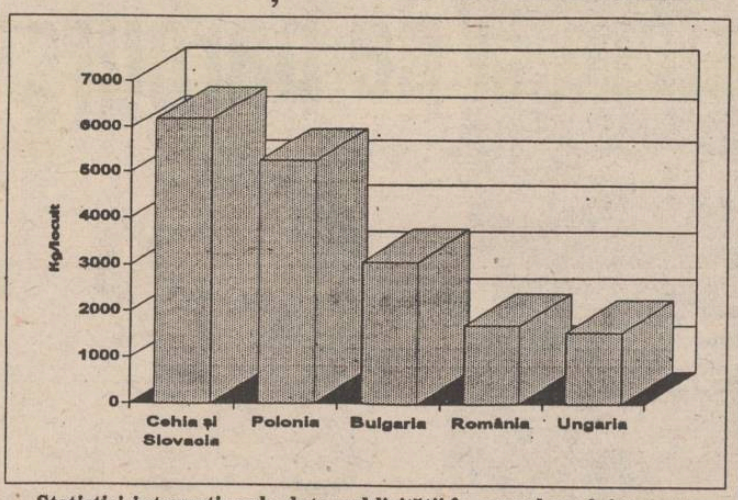

Statistici internaționale date publicității în cursul anului trecut au relevat că România și Ungaria au înregistrat în ultimii ani cele mai mici producții de cărbune net. În ciuda unor importante subvenții în acest sector, producția de cărbune a scăzut sever sub 40.000.000 tone în 1992 față de 47.000.000 tone în 1985 (Dana SCRIPCĂ - NEP)

Compania Coca-Cola a încălcat legea antitrust

■ aceasta este părerea Comisiei Federale pentru Comerț a SUA

Comisia Federală pentru Comerț (FTC) a Statelor Unite a anunțat marți că firma Coca-Cola Co. a încălcat legile antitrust în încercarea de a achiziționa unul din cei mai mari competitori ai săi, compania Dr. Pepper Co., informează REUTER. Comisia a impus ca firma de băuturi răcoritoare să obțină aprobarea FTC înainte de achiziționarea vreunei alte mărci de același gen. La cererea FTC, Curtea de Justiție a districtului Columbia a blocat propunerea de achiziție pînă la un proces administrativ ulterior.

Firma NEST
Livrăm prompt la domiciliu
În maximum 48 de ore puteți primi ceea ce ați comandat, la adresa solicitată de pe raza Municipiului Iași. Sunați la 117596, după următorul program: luni-vineri 9-19.oo, sîmbătă 9-16.oo.
AGENDĂ ELECTRONICĂ ROYAL- OLIVETTI
- agendă telefonică 700 numere de telefon;
- fișier de stocare a datelor;
- ceas programabil pentru 23 zone de pe glob;
- alarmă programabilă;
- calendar pentru 200 ani (1901-2099);
- memorie secretă pentru date confidențiale;
- calculator.
99.900 lei
35.000lei
AGENDĂ ELECTRONICĂ ROYAL-CHINA
- agendă telefonică 75 numere de telefon;
- fișier de stocare a datelor;
- ceas cu alarmă programabilă;
- calculator;
- memorie secretă pentru date confidențiale.
LINGUAPHONE
72.000 lei
- conține 4 casete audio și două manuale;
- recunoscut de către Universitatea Oxford;
- produs în Anglia.
Ofertă! GoldStar
VIDEO PLAYER
telecomandă infraroșu
playback
ultimul model
449.000lei
DUBLU RADIOCASETOFON STEREO
microfon încorporat
putere 2x3.5W, portabil,
masă 5 kg, boxe detașabile
AM, FM stereo, două viteze
înregistrare,
garanție 1 an
251.700lei
NORD-EST GROUP S.R.L.

FLASH

■ **Britanicii se întorc în fața marelui ecran** Britanicii au revenit în cinematografe, atrași de filme de succes precum "Lista lui Schindler", au arătat cifrele oficiale date publicității luni. Intrările în cinematografele britanice au crescut în primul trimestru al acestui an cu 15,4% față de aceeași perioadă a anului trecut, la 26,3 milioane. Față de ultimul trimestru al anului 1993, numărul spectatorilor a acrescut cu 16,4%, printre cele mai vizionate fiind filmele americane "Lista lui Schindler", "Mrs. Doubtfire - Tăticul nostru trăznit" și "Aladdin". La un preț mediu al biletelor de 2,68 lire sterline (4,17 dolari), cele 1.611 cinematografe au realizat în primele trei luni ale anului o medie a încasărilor de 47.300 de lire (73.590 dolari).

■ **Exporturile de automobile ale Japoniei au scăzut în mai** Exporturile japoneze de vehicule au scăzut în cursul lunii mai, dar acestea ar putea să-ți revină în ultimul trimestru al anului, după o așteptată slăbire a yenului, au afirmat luni analiști ai industriei. Asociația Producătorilor Japonezi de Automobile (JAMA) au anunțat că exporturile de vehicule au scăzut în mai cu 16,9%, în termeni anuali, la 298,678 bucăți, marcînd al 14-lea declin lunar succesiv, în termeni anuali. "Dolarul își va reveni la aprox. 105 yeni, după summitul G7 de la Napoli, de luna viitoare, în urma intervenției coordonate a băncilor centrale ale statelor industrializate", a declarat Hiroshi Suemasa, analist la Kankaku Research institute Inc.

■ **Rata inflației a scăzut la 2,9% în Germania de Vest** După cum arată cifrele provizorii publicate luni de Biroul Federal de Statistică, rata inflației a scăzut în iunie la 2,9% în Germania de Vest, față de 3% în mai, anunță REUTER. Rata inflației nu a mai scăzut sub 3% din luna aprilie 1991. Economiștii prevăd că inflația va continua să scadă în cursul acestui an, ajungînd la 2,5% către sfîrșitul anului.

■ **Firmele străine asaltează capitala Vietnamului** Peste 100 de companii străine și-au deschis anul acesta birouri de reprezentanță în orașul Ho și Min, a informat agenția REUTER. O sută opt noi birouri de reprezentanță ale companiilor străine au primit licență de funcționare în orașul Ho Și Min. "Numărul total al birourilor recunoscute oficial se ridică astfel la 542", a precizat publicația. În fruntea cursei de explorare a oportunităților oferite de acest oraș, cunoscut și sub numele de Saigon, se află companiile din Singapore, cu 76 de birouri, Hong Kong, cu 72, Japonia, cu 69, Franța, cu 45, Coreea de Sud, cu 36 și Taiwan cu 32. Numărul birourilor de reprezentanță ale companiilor americane se ridică, în prezent, la 24.

Coordonatori
MONITORUL FINANCIAR
Mircea NISTOR
Eugen LEONTE

BIBLIOTECA CENTRALĂ UNIVERSITARĂ M. EMINESCU - IAȘI

Excepțională performanță a fotbalului românesc

Am învins Argentina, urmează Suedia!

■ eroul meciului: Ilie Dumitrescu

Infirmînd toate pronosticurile, echipa de fotbal a României a avut aseară, pe stadionul Rose Bowl din Pasadena (Los Angeles), o evoluție magistrală, învingînd cu 3-2 (2-1) pe vicecampioana mondială, reprezentativa Argentinei. Eroul meciului a fost jucătorul stelist Ilie Dumitrescu, care și-a răzbunat toate nereușitele din meciurile precedente, înscriind două goluri și fiind coautor la cel de-al treilea. Dar iată cum s-au înscris cele cinci goluri din această partidă de neuitat: În minutul 11, Ilie Dumitrescu execută o lovitură de la 14 metri, lateral stînga, la colțul lung, păcălindu-l pe portarul Islas: 1-0. Cinci minute mai tîrziu, la un duel în careu Batistuta - Prodan, arbitrul italian Pairetta acordă penalty. Execută Batistuta și... 1-1. În min.18, o combinație cu Ionuț Lupescu îl aduce pe Hagi în apropierea careului argentinian, acesta îl deshide excelent pe Ilie în careu și Islas este pentru a doua oară învins: 2-1! Minutul 58: același irezistibil Ilie Dumitrecu recuperează o minge în propria jumătate de teren, face o cursă de 60 metri plat, la capătul căreia simulează pătrunderea în careu, păcălind întreaga apărare argentiniană. Ilie îl vede țîșnind pe partea opusă pe Gică Hagi și acesta din urmă majorează scorul la 3-1. Cu 15 minute înainte de final, imbatabilul portar Prunea nu poate reține o minge șutată de Ortega și Balbo, pe fază, reduce din handicap: 3-2. Ultimul sfert de oră durează pentru noi cît un secol, dar scorul nu mai poate fi modificat, consemnînd cea mai strălucitoare performanță din istoria de72 de ani a echipei de fotbal a României: calificarea în sferturile de finală a Campionatului Mondial. Fază în care vom întîlni, duminica viitoare, pe Stanford Stadium din San Francisco, reprezentativa Suediei (22,30 - ora României). **(G.I. NICOLAE)**

Antrenorul Iordănescu îmbrățișîndu-l pe Ilie Dumitrescu, cel care a așteptat trei meciuri pentru a exploda

LUNI
4 iulie 1994
An IV,
Nr. 153 (909)
8 PAGINI - 200 LEI

cotidian de informaţii

Monitorul

Înainte de a anunța Poliția, Salvarea sau Pompierii, sunați la MONITORUL!
Telefoane:
17.25.57
(pînă la ora 22.00)
14.56.10
(toată noaptea)

Director onorific: AUREL LEON
Redactor șef: DAN RADU

Pușcăriașii români au primit noile uniforme

■ *s-a renunțat la "zeghe"*

În urma unei Hotărîri a Direcției Generale a Penitenciarelor, cu aprobarea Ministerului Justiției, în pușcăriile din România s-a renunțat la tradiționala zeghe, costumul de pușcăriaș, cu dungi cenușii. Noile uniforme, care au fost deja distribuite la toate penitenciarele, sînt de culoare bleu-marin și au o croială simplă și elegantă. Ele sînt alcătuite din două piese: pantalon și bluzon (geacă), pentru bărbați și fustă de o lungime decentă și bluzon, pentru femei. Singurul artificiu de culoare îl constituie maroniul clapelor de la cele două buzunare de la piept.

Noile uniforme de vară sînt din tercot de bună calitate și sînt confecționate în cadrul atelierelor specializate ale Direcției Penitenciarelor. Apariția noilor uniforme face parte dintr-un program vast de restructurare și integrare europeană a penitenciarelor din România. Date fiind condițiile concrete din penitenciarele noastre, pentru deținuții cu pedepse mai ușoare se acceptă și elemente de vestimentație "civilă". Astfel încît, preferate par a fi, în acest sezon, pantoful tip sport și cămașa de mătase albă. Uniformele de iarnă vor avea aceeași culoare și aceeași linie estetică și vor fi confecționate dintr-un postav mai gros. Pînă acum, întreținerea unui deținut costa statul român 500.000 lei pe lună, pentru o persoană. **(Val GURALIUC)**

Grupul Ilașcu este supus exterminării

■ *autoritățile Republicii Moldova nu fac nimic pentru eliberarea acestor deținuți politici*

O delegație a Comitetului Helsinki de la București a fost prezentă la Chișinău și Tiraspol, pentru a analiza condițiile de detenție a deținuților din grupul Ilașcu. Conducătorul acestei delegații, Victor Bârsan, a declarat că autoritățile Republicii Moldova nu fac practic nimic pentru eliberarea deținuților. Referitor la Petru Godiac, aflat în spital pentru recuperare, ca urmare a expirării celor doi ani de condamnare, Victor Bârsan a menționat că acesta "a fost încarcerat timp de 6 luni într-un regim care poate fi numit aproape de exterminare". În ceea ce privește restul grupului Ilașcu, aceeași sursă a mai declarat: "Vor fi transferați, pentru că Transnistria nu are ce să mai facă cu ei", informează BBC.

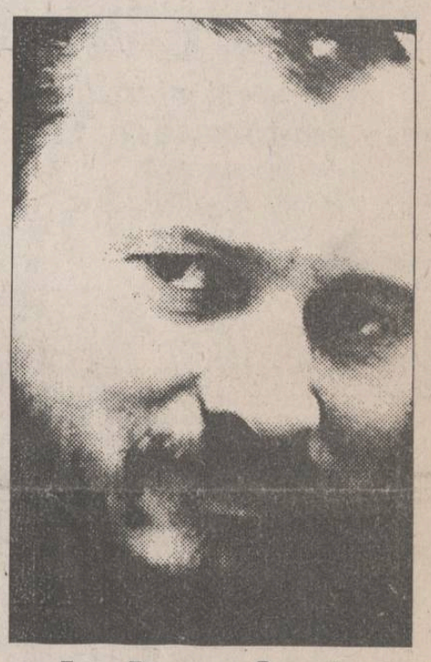

Situația politico - militară a Moldovei va fi discutată la Iași

Membrii Colegiului Național de Apărare a României vor sosi mîine la Iași, pentru a susține ședința anuală de informare despre situația politico-militară din zona Moldovei. Această informare este adresată în special inspectoratelor de poliție, filialelor SRI, garnizoanelor și administrațiilor județelor din Moldova (Iași, Suceava, Neamț, Bacău, Botoșani, Vaslui, Galați și Vrancea). La această manifestare sînt așteptați 12 ofițeri superiori din Armata Română, 10 parlamentari și adjunctul ministrului Apărării Naționale, secretarul de stat Dumitru Cioflină. **(Ovidiu LUNGU)**

O bătaie de joc de tip românesc

Cîteva sute de copii cu handicapuri ușoare sînt privați de alocații

■ cu toate că învață în școli ajutătoare, ei nu sînt considerați handicapați ■ din acest motiv, în perioada vacanțelor școlare, nici o instituție nu le acordă drepturile bănești cuvenite copiilor ■

Comisia de evaluare și triere a copiilor handicapați din Iași se confruntă, în aceste zile, cu o situație extrem de dificilă. Sute de copii cu deficiențe mintale ușoare, elevi ai școlilor ajutătoare din municipiu și județ, iau cu asalt cabinetul de la Policlinica nr.1. Această aglomerație fără precedent se datorează faptului că părinții acestor copii doresc eliberarea de către comisie a unor certificate de handicapat care să le permită obținerea unei alocații duble pentru copii pe perioada vacanței de vară. Menționăm că acești copii cu deficiențe ușoare urmează, în timpul anului, cursurile la școlile ajutătoare, subordonate Inspectoratului Județean pentru Handicapați. În perioada școlarizării, ei sînt întreținuți din fonduri alocate de această instituție. În acest fel, s-a creat o situație paradoxală: deși sînt școlarizați în unități speciale, acești copii, avînd deficiențe ușoare, nu fac obiectul Legii nr. 53/1992 care vizează persoanele handicapate. Conform declarațiilor inspectorului șef al I.J.H. Iași, Dumitru Covrig, acești copii ar trebui să urmeze cursuri la școlile normale, chiar dacă învață mai greu. Ei sînt, în opinia inspectorului, "pseudo-handicapați", adică în mod artificial acești copii sînt considerați handicapați. "De altfel, în urma adoptării Legii învățămîntului, este pe cale să se corecteze această anomalie. Probabil școlile ajutătoare vor intra în subordinea inspectoratelor școlare județene și atunci acești copii vor fi în evidența lor și vor beneficia de alocație simplă în perioada vacanței" - ne-a declarat Dumitru Covrig. De fapt, în momentul de față, acești copii au rămas ai nimănui. Deoarece legea nu-i consideră handicapați, medicii nu au dreptul să le elibereze certificate, astfel încît ei nu pot obține alocația dublă, prevăzută numai pentru persoanele ce au un handicap de gradul III. Dr. Luciana Mihăilescu, medicul care conduce echipa de evaluare și triere, ne-a declarat că medicii nu pot elibera certificate de handicapat acestor copii cu deficiențe ușoare, decît dacă deficiența lor este însoțită de o altă afecțiune medicală vizibilă. În această situație, inspectorul Covrig nu-i poate ajuta pe acești copii, chiar dacă unitățile care îi școlarizează sînt în subordinea I.J.H. Ei vor trebui să aștepte clarificarea statutului lor de către ministerele de resort. Vina acestei situații o poartă legiuitorul care a elaborat, pentru copiii cu deficiențe ușoare, un articol de lege ambiguu. Adică, deși i-a încadrat în categoria persoanelor handicapate, i-a exclus de la drepturile de care beneficiază acestea. În consecință, copiii cu deficiențe ușoare nu pot lua nici alocații simple, în perioada vacanței, deoarece ei nu sînt în evidența Inspectoratului Județean Școlar din Iași. Pe de altă parte, nici IJH nu le poate acorda alocațiile duble, deoarece ei nu pot obține, conform Legii 53/1992, certificate de handicapat. **(Silviu LABEȘ)**

Loto special 6/49

47 38 36 19 5 35

Fond de cîștiguri: 444.273.726 lei.

NOROC

4061202

Fond de cîștiguri: 319.936.782 lei.

Acestea sînt rezultatele înregistrate în urma extragerilor care au avut loc ieri, 3 iulie 1994

După 30 de ani de la instalare

Statuile comuniste de pe Universitate vor fi demolate

Soarta celor două grupuri statuare care străjuiesc ceasul din corpul central al vechii clădiri a Universității "Al. I. Cuza" este în atenția conducerii acestei universități, care intenționează să dărîme cît mai curînd aceste vestigii ale comunismului, ce au întinat peste 30 de ani fața prestigioasei instituții. Cele patru statui, reprezentînd un țăran și trei oameni ai muncii, au fost instalate în 1960, cu ocazia centenarului universității, partidul comunist înțelegînd să-și arate astfel prețuirea pentru comunitatea universitară ieșeană care împlinea 100 de ani de existență.

Intenția conducerii Universității "Al. I. Cuza" de a dărîma aceste monumente ale epocii proletcultiste este mai veche, însă înlăturarea celor patru statui ridică destule probleme tehnice, deoarece comuniștii, dorind să facă un lucru durabil, au fixat statuile de cupola Universității. "Vrem să refacem vechea fațadă a universității și să reconstituim, după fotografii, statuile muzelor care străjuiau clădirea", a declarat prorectorul Panaite Nica. Pentru refacerea statuilor este nevoie de mulți bani, iar conducerea universității apelează la sponsorii care pot contribui la redarea aspectului inițial al primei universități românești. **(Cristina LECA)**

O familie din Iași și-a vîndut toată agoniseala pentru a salva viața fiului bolnav

■ *nu au reușit, totuși, să strîngă cei 30.000 dolari pentru o operație în Anglia*

De luni de zile, Mihai C., din Iași, un băiețel în vîrstă de șase ani, bolnav de leucemie, se află la granița dintre viață și moarte. Medicii oncologi de la Spitalul de copii "Sf. Maria" din Iași au constatat că 98% din măduva osoasă a copilului este invadată de celule leucemice. Părinții băiețelului, conștienți că singura șansă de supraviețuire a copilului lor o reprezintă doar un transplant de măduvă osoasă, au făcut eforturi deosebite pentru a ajunge în Anglia. Pentru a strînge o sumă considerabilă, necesară pentru a acoperi cheltuielile de drum și plata actului medical, părinții copilului au vîndut cam tot ceea ce aveau, respectiv mașina, apartamentul, bijuteriile, mobila din casă. Cu toate acestea, suma pretinsă de medicii de la clinica de oncologie din Anglia - circa 30.000 dolari - a fost considerată de familia de români de-a dreptul fabuloasă. Deși au arătat a fi impresionați de efortul financiar, dar mai ales de drama copilului venit din România, medicii englezi au refuzat totuși grefa de măduvă fără achitarea contravalorii actului medical. În aceste condiții, șansele de supraviețuire ale băiețelului sînt, practic, minime, singura posibilitate de a trăi mai mult de cinci ani după diagnosticarea bolii reprezentînd-o tocmai transplantul de măduvă osoasă. **(Mihaela CĂNĂNĂU)**

Fundașul echipei de fotbal a Columbiei, Andres Escobar, a fost asasinat

■ *se pare că el a fost "pedepsit" pentru autogolul pe care l-a dat în meciul cu SUA*

Andres Escobar, membru al naționalei columbiene de fotbal, care a ratat calificarea în optimi la World Cup '94, a fost asasinat sîmbătă, la Medellin, informează REUTER. Escobar a fost atacat de un necunoscut înarmat la ieșirea dintr-un restaurant, decedînd apoi la spital, în urma celor 12 gloanțe primite. Andres Escobar era autorul autogolului din meciul cu SUA, terminat cu scorul de 2-1 în favoarea americanilor. Un purtător de cuvînt al poliției locale a declarat că nu s-au operat încă arestări, dar au fost trimise forțe pentru păzirea locuințelor celorlalți membri ai naționalei Columbiei. El a mai precizat că mulți traficanți de droguri au pariat sume importante pe echipa antrenată de Francisco Maturana, iar acum încearcă, probabil, să se răzbune pe fotbaliști. Fost jucător la echipa Atletico Nacional Medellin, Andres Escobar avea 26 de ani.

De ieri

Amenzile pe calea ferată au fost mărite

Hotărîrea guvernamentală care stabilește noua valoare a contravențiilor pe calea ferată a intrat în vigoare duminică, 3 iulie. Potrivit acestui act normativ, toate infracțiunile legate de nerespectarea taxelor de călătorie (fără bilet sau legitimație de călătorie, tichet de loc sau supliment de viteză) vor fi sancționate cu amenzi între 50.000 și 60.000 lei. Iar pentru activitățile comerciale desfășurate ilicit (fără autorizație emisă de biroul comercial al SNCFR) în trenuri sau gări și pentru nerespectarea regulilor de transport civilizat pe calea ferată, contravenienții vor fi sancționați cu amenzi cuprinse între 50.000 și 80.000 lei.

Universitatea "Ștefan cel Mare" va fi evacuată din spațiul în care funcționează

■ în momentul actual, această universitate funcționează într-un cămin al Grupului Școlar Energetic ■ "Acest lucru este un boiçot față de învățământul public", declară Ioan Hîrjoabă, secretar de stat la Ministerul Învățământului ■

"Am rămas stupefiat cînd am văzut că Grupul Școlar Energetic din Iași a închiriat un cămin întreg Universității particulare «Ștefan cel Mare», pe care l-a transformat în săli de clasă. Contractul de închieriere este total ilegal, deoarece contravine unui ordin al ministerului care interzice închirierea spațiilor aparținînd Ministerului Învățământului către instituții de învățământ particulare. Ce se întîmplă la Grupul Școlar Energetic este boicot față de învățământul public. Universitatea «Ștefan cel Mare» trebuie evacuată de acolo, iar căminul respectiv trebuie dat Universității "Al.I.Cuza" care nu are unde să-și cazeze studenții", a declarat vineri Ioan Hîrjoabă, secretar de stat la Ministerul Învățământului, după ce a vizitat cîteva cămine ale unor licee industriale.

Universitatea "Ștefan cel Mare", înființată în 1991 de Marin Pîslă, actualul rector al acesteia, este formată din trei facultăți: Drept, Științe Economice și Industrie Alimentară. Contractul de închiriere a unei suprafețe dfe 263 mp. din căminul 3 al Grupului Școlar Energetic a fost încheiat pe un termen de 5 ani, începînd cu data semnării, 29 aprilie 1993. După cum a declarat Elisabeta Ivănescu, contabil șef la Grupul Școlar Energetic, la data încheierii lui, contractul nu putea încălca nici un ordin al Ministerului Învățământului, deoarece acest grup școlar era în subordinea RENEL și nu a Ministerului Învățământului. Abia după 1 mai 1993, Grupul Școlar Energetiv a trecut și în subordinea Ministerului Învățământului, însă, după această dată, contabila șefă Elisabeta Ivănescu nu-și aduce aminte de vreun ordin al ministrului care să evidențieze ilegalitatea contractului semnat cu Universitatea "Ștefan cel Mare". Din păcate, nu am putut lua legătura cu rectorul acestei universități particulare, Marin Pîslă, care lipsește din localitate și a cărui opinie în această problemă era importantă, mai ales că în perspectiva obținerii acreditării, lipsa unui spațiu de învățămînt îi va crea mari probleme. **(Cristina LECA)**

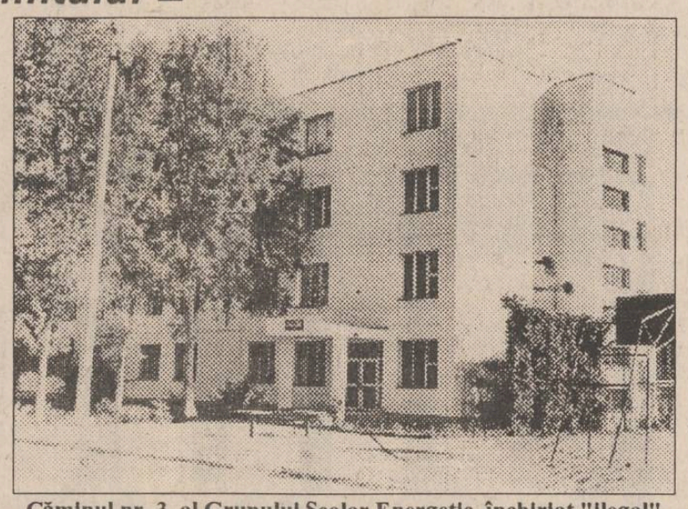

Căminul nr. 3 al Grupului Școlar Energetic, închiriat "ilegal" Universității particulare "Ștefan cel Mare"

Un inventator ieșean solicită firmei Fortus trei sute milioane lei

■ după ce a pierdut un prim proces, instanța i-a acceptat recursul

După mai bine de un an și jumătate în care s-a judecat cu societatea Fortus SA pentru obținerea drepturilor bănești aferente unei invenții, Dan Boboc, subinginer proiectant la SC Presum Proiect SA, a cîștigat apelul formulat la Curtea de Apel din Iași.

Menționăm că invenția (brevetată în 1982), avînd titlul "Procedeu și instalații de extragere mecanică a ramelor de modele de pe placa port-model", a fost cedată (în momentul respectiv) spre utilizare fostului CUG. Această societate avea obligația, conform legilor în vigoare, să plătească autorilor, ca urmare a folosirii invenției în procesul de producție, o sumă de bani egală cu maximum trei salarii de cercetător principal (circa 15.000 lei în 1982). Din moment ce această sumă nu a fost plătită atunci (deși invenția a fost aplicată în cadrul Secției Turnătorie-oțel a fostului CUG, între anii 1983-1987), achitarea drepturilor bănești cuvenite autorilor a fost reglementată ulterior prin Legea nr. 64/1991. Aceasta prevede că brevetele care nu au fost recompensate sau au fost parțial recompensate vor fi negociate de autori cu unitatea care le-a aplicat, conform H.G. 152/1992 privind metodologia de calcul a sumei. După cum a afirmat Dan Boboc, autorul principal al invenției, conform acestei hotărîri guvernamentale, firma Fortus SA trebuie să plătească în acest moment uriașa sumă de aproximativ 300 milioane lei.

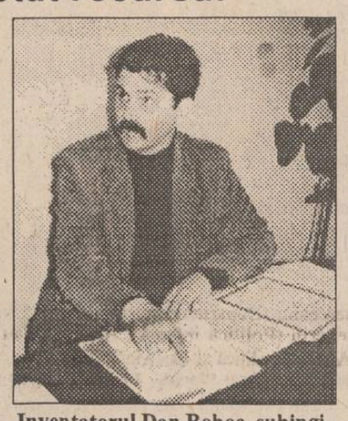

Inventatorul Dan Boboc, subinginer la S.C. "Presum Proiect" S.A.

După ce, în ianuarie 1994, Tribunalul Județean Iași a respins plîngerea formulată de Dan Boboc, pe motiv că invenția era o "invenție de serviciu" și nu a fost folosită în cadrul combinatului, Curtea de Apel Iași a admis recent contestația autorului. Ca urmare, procesul inventatorului cu SC Fortus SA va fi rejudecat de Tribunalul județean, șansele acestuia de a obține mult-așteptata recompensă mărindu-se considerabil. În acest sens, Dan Boboc ne-a declarat: "Consider corectă sentința Curții de Apel și sper ca Tribunalul județean să analizeze cu seriozitate cererea mea și să se pronunțe favorabil. Oricum, intenționez să merg oricît de departe pentru a obține drepturile ce mi se cuvin". **(Mihaela BREZEANU)**

Tinerii din Aroneanu cer suspendarea primarului

■ ei sînt revoltați că primarul a emis titluri de proprietate unor săteni pe terenul de fotbal al comunei

Un conflict de proporții este pe cale să izbucnească între tinerii din Aroneanu și primăria comunei, datorită punerii în posesia unor persoane particulare a circa jumătate din suprafața terenului de sport din centrul localității. În legătură cu acest lucru, Ministerul Tineretului și Sporturilor a emis o adresă în care se arată că terenurile de sport constituie domeniu public și nu pot fi date în pose- sia unor persoane particulare ori înstrăinate în vreun alt mod. Conflictul a izbucnit joi, 30 iunie, cînd tinerii din sat au constatat că o parte din terenul de sport a fost arat și pe el s-a săpat la fundația unui gard de ciment care delimita arătura. Ei au aflat că pentru acea parte de teren a fost eliberat titlul de proprietate nr. 4529 din 29 decembrie 1993, pe numele Frunză C. Adrian. De curînd, acesta din urmă a vîndut terenul lui Ion Matran, cel care a arat și a făcut fundația gardului. Vineri, tinerii din Aroneanu s-au adresat cu o plîngere directorului general al Prefecturii Iași, Neculai Pepelea, și deputatului PNȚCD Vasile Lupu. Acesta din urmă ne-a declarat că a trimis la Aroneanu o echipă de consilieri care să analizeze situația. Ieri, tinerii din Aroneanu au organizat o acțiune de protest cerînd anularea titlurilor de proprietate pe terenul de sport și suspendarea din funcție a primarului Dan Rusu pentru încălcarea legii prin înstrăinarea abuzivă a domeniului public. Primarul comunei Aroneanu, Dan Rusu, ne-a comunicat că "terenul poate fi încă folosit, pe suprafața rămasă mutîndu-se porțile de fotbal de pe direcția est-vest, pe direcția nord-sud." La această acțiune, desfășurată în incinta Căminului Cultural Aroneanu, au fost prezenți și polițiști din comunele învecinate. Șeful de post, sergent major V. Romanică, ne-a precizat că, prin această acțiune, tinerii nu au încălcat legea și a opinat că "terenul de sport trebuie mutat undeva în afara satului". **(Teo POPESCU)**

O parte a terenului de fotbal a fost arată și îngrădită cu gard de 1,5 m înălțime

Sprijin financiar pentru creșterea animalelor

După cum ne-a precizat Nicolae Olaru, director-adjunct la Direcția Agricolă Iași, de la 1 iulie 1994 au intrat în vigoare prevederile Legii 83/1993, privind sprijinul acordat de stat crescătorilor de taurine. Conform acestor prevederi, se acordă prime de 75.000 lei pentru fiecare vițel născut prin însămînțare artificială și 50.000 lei pentru fiecare vițel născut prin montă naturală, cu tauri atestați. Crescătorii de animale care beneficiază de aceste prime au obligația să crească viteii pe o perioadă de 6 luni, timp în care nu au voie să îi înstrăineze sau să îi taie. **(Sandu TACU)**

Investiții pentru încălzirea orașului

■ o nouă conductă în cartierul "D. Cantemir"

Ioan Badea, șeful Filialei Energo-Construcții Iași, ne-a prezentat programul lucrărilor pe care le efectuează societatea în această perioadă. La sfîrșitul lunii iulie va fi dată în funcțiune noua conductă cu diametrul de 200 milimetri de la PT11 din cartierul D. Cantemir, ceea ce va conduce la îmbunătățirea parametrilor termici (căldură și debit) ai punctului respectiv, pentru perioada iernii. În același scop, la începutul lunii august vor începe lucrările de retehnologizare la PT 4 și la Punctul Racord 1 din cartierul Canta, care vor fi finalizate pe 15 septembrie. Volumul de investiții pentru această lucrare se ridică la 100 milioane lei. Șefui filialei ieșene a ținut să precizeze că CET Iași are, în prezent, posibilitatea să efectueze lucrări care implică un efort deosebit din punct de vedere financiar. Astfel, se intenționează introducerea de conducte cu diametru mărit (700-900 mm) pe magistrala a II-a, în special în zona centrală a Iașului, astfel încît va fi îmbunătățită substanțial alimentartea cu agent termic a populației. **(Laurențiu GRIGORAȘ)**

NORD-EST GROUP S.R.L.

EXTRACT PENTRU SLĂBIRE RAPIDĂ

Snelli & Natura

Fiecare dintre noi a căpătat de-a lungul timpului, din diferite motive, cîteva kilograme în plus. Puteți scăpa cu ușurință de această povară folosind extractul hidroalcoolic cu plante aromatice pentru slăbit

Snelli & Natura

Extractul a fost pus la punct, după ani de experiențe, de către medici recunoscuți, în laboratoarele italiene. Folosind acest extract, cîte 40 de picături înainte de fiecare masă, veți obține, în 2-3 săptămîni, rezultate spectaculoase, care vă vor uimi și pe d-voastră.

Peste tot în lume, zilnic, milioane de oameni își păstrează silueta folosind cu succes

Snelli & Natura

Fiecare cutie pe care v-o oferim, în afară de cele două sticluțe cu Snelli & Natura, conține și modul de întrebuințare în limba română. Gratuit, în aceeași cutie primiți două rețete Snelli & Natura care vă ajută dacă suferiți de constipație sau de retenție de apă.

În aceeași cutie vă punem, de asemenea, la dispoziție și o fișă de dietă pe care veți putea urmări evoluția greutății d-voastră.

Compania **NEST** vă oferă această minune a medicinei contemporane la prețul de **70.000** lei.

Telefonați la numărul 117596 și veți primi extractul

Snelli & Natura

la sediul firmei sau acasă, în maximum 48 de ore.

S.C. COMTEX S.A. IAȘI

Str. G. Ureche nr. 3, bl. Gh. Sonțu

reamintește tuturor celor interesați că organizează

licitație directă,

conform H.G. nr. 140/1991 (republicată)

pentru închirierea următoarelor spații:

1. Spațiul comercial situat în Iași, str. Socola, bl. H2, în suprafață de 100 mp, profil comercial mărfuri textile-încălțăminte; garanție de participare 15.000 lei, preț de pornire 1.500 lei/mp/lună. Acest spațiu se poate închiria și pe cele 2 componente ale sale, fiecare în suprafață de 50 mp.
2. Spațiul comercial situat în Iași, str. Zugravi (Autogară), bl. CL/5, în suprafață de 110 mp, profil comercial mărfuri textile-încălțăminte, garanție de participare 16.500 lei, preț de pornire 1.500 lei/mp/lună.
3. Spațiul comercial situat în Iași, Complex "Super-Stejar", profil comercial mărfuri textile-încălțăminte, în suprafață de 255 mp, garanție de participare 25.500 lei, preț de pornire 1.000 lei/mp/lună.
4. Spațiul comercial situat în Iași, Galata II, bl. E2 A, profil - depozit marfă, în suprafață de 20 mp, garanție de participare 1.000 lei, preț de pornire 500 lei/mp/lună.

Licitația va avea loc **luni, 11 iulie a.c., orele 12,00**, la sediul societății, str. Grigore Ureche nr. 3, bl. Gh. Sonțu, Iași.
Garanția de participare se va consemna la CEC pe numele S.C. COMTEX S.A. Iași.
Taxa de participare este de 200.000 lei și se va depune la casieria societății. Chitanțele privind taxa și garanția de participare precum și actele doveditoare ale bonității sau garanției materiale vor fi depuse la secretariatul societății pînă la data de 6.07.1994 (inclusiv), orele 14,00.
Documentația privind spațiile licitate va fi distribuită ofertanților contra cost, la sediul societății.

Relații suplimentare la telefon 114174 și 147166.

FOARTE AVANTAJOS!

S.C. SURSA MOLDOVEI S.A

anunță că s-au reluat înscrierile pentru produsele:

- **Frigider 240 l** - 318.000 lei;
- **Frigider 180 l** - 280.000 lei;
- **Frigider 140 l** - 240.000 lei;
- **Congelator 160 l** - 380.000 lei;
- **Congelator 120 l** - 307.000 lei;
- **Mașini spălat cu storcător** - 267.000 lei;
- **Mașini spălat fără storcător** - 165.000 lei;

Nu se percepe dobîndă.
Termen de garanție 1 an.

Relații la sediul nostru din Calea Chișinăului nr. 17, tel.127114, 127118.

ORAȘUL PE O COLOANĂ

■ Concurs pentru ocuparea catedrelor vacante în învățămînt

Pînă cel tîrziu la data de 20 iulie a.c., la sediul Inspectoratului Școlar Județean Iași vor fi afișate posturile vacante în învățămîntul preuniversitar din județul Iași. Aceste posturi vor fi scoase la concursul organizat pentru transferuri și titularizare, la data de 22 august, cu începere de la ora nouă. Depunerea dosarelor în vederea înscrierii la concurs se va face între 3 și 11 august. Lista cu documentele necesare înscrierii a fost deja afișată la sediul I.S.J. Înscrierea la concurs se face pe posturi și catedre, în conformitate cu specialitatea înscrisă pe diplomă. Examenul va dura patru ore, iar subiectele de examen vor fi alese din programa de definitivare în învățămînt, pentru fiecare disciplină în parte. Programa poate fi procurată de la I.S.J. și de la Casa Corpului Didactic. Inginerii se pot înscrie pentru eventuale posturi în specialitatea lor numai dacă în facultate au urmat și cursul de pedagogie. În regulamentul pentru desfășurarea acestui concurs se precizează că la examenul pentru ocuparea posturilor vacante de educatori și educatoare pot participa și învățători, însă nu se face nici o referire la o eventuală posibilitate de participare a profesorilor la concursul pentru ocuparea acestor posturi. Amintim că anul trecut nu au fost scoase la concursul similar peste 50 de posturi vacante de educatori și educatoare. **(Dan FODOR)**

■ Doi copii au spart barul LUCY IMPEX din Șoseaua Națională

În ultima săptămînă, gardienii publici au aplicat 180 de amenzi contravenționale, în valoare totală de 337 mii lei. În noaptea de 30 iunie, în incinta barului S.C. LUCY IMPEX S.R.L. din Șoseaua Națională au pătruns prin efracție doi indivizi. Cei doi au fost prinși în flagrant de către patrula de gardieni din zonă și identificați ca fiind Marian Tătaru, de 12 ani, și Marius Bîrlădeanu, de 9 ani, domiciliați în Șoseaua Națională. Ei au sustras din bar suma de 6.000 lei și diverse bunuri, în timp ce Elena Tătaru, de 13 ani, sora lui Marian Tătaru, a rămas de pază în afara magazinului. Cei trei au recunoscut că tot ei sînt autorii spargerii unui chioșc de ziare din Alexandru cel Bun. În dimineața zilei de 18 iunie, Petre Băcăoanu, salariat la S.C. Înfrățirea S.R.L., din Dancu (întreprindere de prelucrare a maselor plastice) a fost suprins de gardieni în timp ce comercializa ilegal folie de celuloid, în piața Hala Centrală. A fost amendat cu 15.000 lei, iar marfa i-a fost confiscată. Începînd cu 5 iulie, la Corpul Gardienilor Publici (C.G.P.) din Iași vor începe cursurile speciale de pregătire pentru cei declarați admiși la concursul de selecție pentru o nouă grupă de gardieni. **(Anca SĂLCEANU)**

■ Accident de circulație

Sîmbătă, 2 iulie, în stația de troleibuz din apropierea Liceului CFR din B-dul Socola s-a produs un accident rutier care ar fi putut avea urmări grave. Cătălin Tucanu, în vîrstă de 19 ani, ce se afla la volanul autoturismului Dacia 1300 - 2 CJ 9689, de culoare albă, circula cu viteză regulamentară dinspre zona Bucium spre Podu Roș, pe banda întîi a autostrăzii. Un alt autoturism ce rula la numai cîțiva metri distanță pe banda a doua a trecut brusc pe prima bandă. Încercînd să evite coliziunea cu acesta, Cătălin Tucanu a intrat cu mașina pe spațiile verzi din imediata apropiere a stației de troleibuz, rănind un cetățean aflat în stație împreună cu cei doi copii ai săi, unul de 3 și altul de 5 ani, care au scăpat nevătămați. Victima accidentului, Pavel Chistruga, de 25 ani, a fost transportat la Spitalul de Urgențe, unde, în urma unui examen medical, s-a constatat că a suferit un traumatism la articulația umărului drept. Căpitan Tabără Mihai, de la Poliția Municipală Iași, ne-a precizat că s-ar fi putut evita acest accident, dacă șoferul Cătălin Tucanu ar fi acționat cu putere pedala de frînă, evitînd astfel să intre pe trotuar. **(Anca SĂLCEANU)**

■ Cum se descentralizează Puterea

Mîine va începe la Iași ultimul seminar al programului PHARE în România, ce va avea ca subiect de discuții: "Descentralizarea: principii și metode". Deși, inițial, Gabriel Galice, șeful programului PHARE în România, a anunțat că nu va permite accesul presei la dezbaterile pe ateliere (secțiuni), la insistențele primarului Constantin Simirad care a amenințat că va renunța la statutul său de organizator, această interdicție a fost ridicată. Astfel, presa va putea participa atît la lucrările în plen, desfășurate în Sala Mare a Primăriei, cît și la dezbaterile pe ateliere, ce vor fi susținute în alte săli din aceeași clădire. Din partea Guvernului, și-a anunțat participarea la acest seminar șeful Departamentului Administrație Publică Locală, Octav Cozmâncă. **(Ovidiu LUNGU)**

■ Prefectul va pleca la Roma

La inițiativa Consiliului Europei, în perioada 6-9 iulie 1994, va avea loc, la Roma, Seminarul "Funcțiile de reprezentare ale statului". Manifestarea are drept scop realizarea unor schimburi de experiență la nivel european, vizînd modul în care guvernele se pot implica în rezolvarea problemelor țărilor pe care le conduc. Din România, la acest seminar vor participa prefectul județului Iași, Dan Gâlea, și alți trei prefecți (de Cluj, de Vaslui și de Olt). **(Ovidiu LUNGU)**

■ Prezentare de modă la sediul SOCOM SALLYANA

Vineri, 1 iulie, în jurul orei 19,00, la sediul SOCOM SALLYANA din Iași s-a desfășurat o prezentare de modă, cu ocazia "Zilei Internaționale a Cooperației Meșteșugărești". Colecția a cuprins 90 de produse executate la SOCOM SALLYANA Iași (tricotaje), la cooperativa Miorița Iași (artă populară), la Arta Confecției Iași și Socom Tehnica Confecțiilor Iași. Președintele Asociației Teritoriale a Cooperativelor Meșteșugărești Iași, ing. Radu Jianu, ne-a declarat că această prezentare de modă se dorește a fi prima dintr-o serie de astfel de manifestări care vor fi organizate în viitor. **(Anca SĂLCEANU) (În fotografie, unul din manechinele de la SOCOM SALLYANA)**

TOFAN GRUP

Un renume cîștigat pe șosele

SĂRĂCIA ROMÂNILOR
cum trebuie să trăim decent

În scopul determinării nivelului minim de trai au fost estimate, de către Institutul Național de Cercetare a Calității Vieții, normative de consum pentru produsele alimentare, îmbrăcăminte și încălțăminte, mobilă, aparatură electrocasnică, articole electrice de uz gospodăresc, articole tehnico-sanitare și de igienă, articole textile pentru uz casnic, veselă, produse pentru asigurarea curățeniei și diverse tipuri de servicii.

Minimul referitor la vestimentație s-a stabilit pe baza a două dimensiuni: una fiziologică, care este și cea determinantă, și alta socială, care decurge din nivelul de dezvoltare social-economică a țării, din gradul de civilizație atins.

Aspectele menționate au fost studiate luînd drept etalon familia de muncitori (salariați sau pensionari).

În ceea ce privește minimumul de articole electrice necesare, iată cîteva exemple:

Unei familii de 4 persoane, avînd o locuință de 3 camere, îi sînt suficiente 1 bec de 100 W și 5 de 60 W/an, 5 prize electrice în 40 de ani, 4 veioze în 20 de ani, 9 întrerupătoare în 30 de ani.

Pentru același tip de familie, în cazul articolelor de textile pentru uz casnic, sînt necesare și suficiente: 4 perne/40 de ani, 3 pături din bumbac/8ani, 3 plapumi/12 ani, 3 cuverturi/10 ani, 16 prosoape/4 ani, 6 garnituri pat/6 ani.

Exemplificarea pe tipuri de articole poate continua. În cazul în care vă interesează aceste informații, scrieți-ne și le veți avea. **(Angela ENACHE, pe baza studiilor Institutului Național de Cercetare a Calității Vieții)**

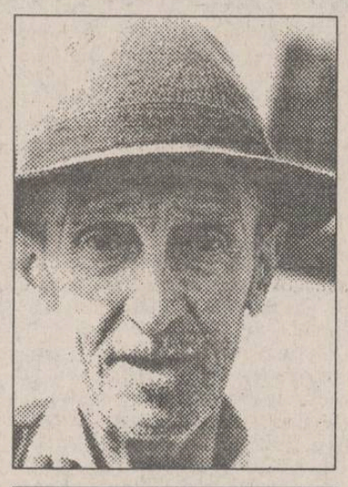

A. Necesarul minim de îmbrăcăminte și încălțăminte pentru un băiat de 12-15 an

Articol	Cantitate	Durata de folosire (ani)
Palton	1 buc.	3 ani
Canadiană	1 buc.	2
Pantaloni lînă	1 buc.	2
Pantaloni PNA	1 buc.	2
Cămăși cu mînecă lungă	4 buc.	1
Cămăși cu mînecă scurtă	2 buc.	1
Tricouri	5 buc.	2
Pulovere PNA	2 buc.	3
Trening	1buc.	2
Pijamale	4 buc.	2
Ciorapi	10 per.	1
Ghete	1 per.	1
Pantofi	1 per.	1
TenișI	3 per.	2
Papuci	2 per.	3
Maieuri	4 buc.	1
Indispensabili	4 buc.	2
Chiloți	7 buc.	2
Uniformă școlară	1 costum	1
Căciulă (fes)	1 buc.	2
Fular	1 buc.	2
Mănuși	1 per.	2
Ciorapi lînă	2 per.	1
Ciorapi sintetici	4 per.	1

Proporția persoanelor sărace în România (1993)

	Ponderea săracilor în totalul populației	Ponderea copiilor săraci în totalul copiilor sub 16 ani
sub nivelul minim de trai decent	42%	47%
sub nivelul minim ajustat la realitatea tranziției	30%	34%
sub nivelul minim de subzistență	13%	15%

Necesarul minim de îmbrăcăminte și încălțăminte pentru o femeie

Articolul	Familiile de salariați: Cantitate	Familiile de salariați: Durata de folosire (ani)	Familiile de pensionari: Cantitate	Familiile de pensionari: Durata de folosire (ani)
Palton	1 buc.	7	1 buc.	8
Pardesiu	1 buc.	6	1 buc.	10
Costum talor	1 buc.	5	1 buc.	10
Fustă de lînă	2 buc.	3	2 buc.	5
Fustă de bumbac	2 buc.	2	2 buc.	2
Fustă de PNA	2 buc.	3	2 buc.	4
Rochie lînă	1 buc.	3	1 buc.	6
Rochie bumbac	2 buc.	3	2 buc.	3
Rochie de casă	2 buc.	4	2 buc.	3
Bluză bumbac	4 buc.	3	2 buc.	2
Pulover PNA	2 buc.	4	2 buc.	6
Haine de lucru	1 costum	3	—	—
Ciorapi nylon	8 buc.	1	5 buc.	1
Ghete înlocuitori	1 per.	2	1 per.	4
Pantofi înlocuitori	1 per.	2	1 per.	3
Sandale	2 per.	1	1 per.	1
Papuci	1 per.	3	1 per.	2
Furouri	6 buc.	3	4 buc.	3
Chiloți	9 buc.	2	7 buc.	2
Sutiene	4 buc.	3	3 buc.	3
Batiste	10 buc.	1	10 buc.	1
Șosete	2 buc.	1	3 buc.	1
Căciulă blană sintetică	1 buc.	2	1 buc.	3
Batic	1 buc.	2	1 buc.	3

Primarul comunei Sf. Gheorghe din județul Tulcea vrea să alipească așezarea la Ucraina

Comuna Sfîntul Gheorghe din județul Tulcea este formată dintr-o singură localitate, situată la întîlnirea brațului Sf. Gheorghe cu Marea Neagră. Cei 1000 de locuitori ai comunei sînt, majoritatea, haholi, populație de origine ucrainieană care vorbește un dialect propriu. Excepție fac doar cîteva persoane, printre care și Constantin Nitu, primarul ales al comunei, care este venit în Delta Dunării dintr-un sat din Oltenia. În mod cu totul surprinzător, acesta a pus problema trecerii localității Sf. Gheorghe din sat românesc în enclavă a Ucrainei. Această propunere, făcută la începutul lunii trecute în timpul unei Sesiuni de Comunicări Științifice pe teme de piscicultură, a stîrnit nemulțumirea locuitorilor din Sf. Gheorghe, care, deși poartă nume rusești, preferă să rămînă români. Sătenii s-au adresat ziarului tulcean "Delta", care a publicat un material pe data de 3 iunie, arătînd pe lîngă cele menționate mai sus și alte fărădelegi ale primarului. Întrebat de reporterii noștri despre motivul care l-a determinat să propună înființarea la Sf.

Gheorghe a unei enclave ucrainiene, Constantin Nitu a menționat că este foarte nemulțumit că în România s-a privatizat comerțul. "După Iliescu l-aș omorî pe Roman, că au făcut prostia de a privatiza comerțul", a declarat primarul comunei Sf. Gheorghe, care susține că a candidat și el pe listele FSN. **(Ovidiu SCUTELNICU)**

Pentru funcționarii publici

Vor fi decontate cheltuielile de transport în interes de serviciu

Executivul a elaborat recent un proiect de hotărîre privind rambursarea cheltuielilor de transport în comun efectuate de salariații instituțiilor publice în interesul serviciului. Astfel, proiectul prevede că salariații instituțiilor publice, care au sarcini ce necesită deplasări frecvente cu mijloace de transport în comun în cadrul localităților respective, au dreptul la decontarea cheltuielilor de transport. Decontarea cheltuielilor se va efectua lunar, pe baza unei note justificative și a actelor doveditoare privind cheltuielile efectuate. Rambursarea se va face în limita sumelor aprobate prin bugetul anual pentru fiecare instituție în parte. Conform proiectului de hotărîre, decontarea cheltuielilor pentru transporturile efectuate este permisă numai pentru ceie realizate în interes de serviciu, nu și pentru deplasările salariaților de la domiciliu la locul de muncă. Pentru salariații din cadrul societăților comerciale cu capital de stat și ai regiilor autonome la care drepturile salariale se stabilesc prin negociere, decontarea transporturilor în interes de serviciu se va face în condițiile prevăzute în contractele colective sau individuale de muncă. Menționăm că pentru aplicarea prevederilor acestei hotărîri (după adoptarea ei), Ministerul Muncii și Protecției Sociale și Ministerul Finanțelor urmează să elibereze normele metodologice corespunzătoare. **(Mihaela BREZEANU)**

Consiliul Superior al Magistraturii încă nu s-a format

În ședința reunită a Camerei Deputaților și Senatului, care a avut loc joi, 30 iunie, au fost aleși doi din cei șase reprezentanți ai Curților de Apel în Consiliul Superior al Magistraturii. Aceștia sînt Radu Giroveanu, de la Curtea de Apel București și Voicu Marin, președintele Curții de Apel Constanța. Pînă în momentul de față nu a fost stabilită data următoarei ședințe, în cadrul căreia vor fi aleși ceilalți patru reprezentanți ai Curților de Apel, dar este posibilă reînceperea dezbaterilor la ședința extraordinară de astăzi. Amintim că în componența Consiliului Superior al Magistraturii vor intra 15 membri, aleși pentru o perioadă de patru ani. Dintre aceștia, patru membri vor fi de la Curtea Supremă de Justiție, trei procurori de la Parchetul de pe lîngă Curtea Supremă de Justiție, șase judecători de la Curțile de Apel din țară și doi de la Curtea de Apel București. Cei 15 reprezentanți vor propune numirile, suspendările, transferurile și încetările din funcția de judecător, vor valida examenele de capacitate ale magistraților, vor îndeplini rolul de consilieri de disciplină ai judecătorilor și vor da avize, în probleme de disciplină, privind administrarea justiției, la solicitarea ministrului Justiției. **(Adina SCUTELNICU)**

Noi licitații valutare

Conform informațiilor furnizate de surse ale Băncii Naționale a României, în cursul acestei luni va intra în funcțiune piața valutară interbancară prin care vor fi înlocuite licitațiile valutare zilnice organizate de BNR. Societățile bancare și casele de schimb valutar vor putea efectua din acest moment operațiuni de vînzare-cumpărare a valutei direct între ele, fără limitarea sumelor, iar cursurile vor fi liber negociate. BNR va continua să controleze și să publice zilnic cursul oficial de schimb dintre leu și celelalte valute, care va reprezenta valoarea cursului mediu tranzacționat pe piața valutară interbancară. Totodată, BNR are posibilitatea să controleze într-o oarecare măsură cursul de schimb prin cumpărarea directă de valută, cu scopul menținerii unui anumit curs de schimb.

Noutatea constă în faptul că vînzarea și cumpărarea de valută se va putea face și la alte valori decît cea oficială a cursului de schimb. Pînă acum, la sediul BNR s-au înregistrat cereri de cumpărare de valută la un curs de 2500 de lei pentru un dolar american, în timp ce decontările se făceau la cursul zilnic stabilit de BNR, de circa 1650 lei. **(Alin Tocan)**

Acum puteți rezolva problema firelor pentru uscat rufele care vă stau mereu în cale...

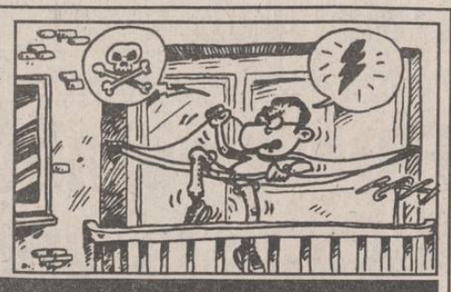

USCĂTORUL EXTENSIBIL

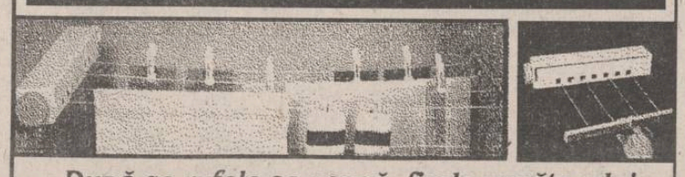

După ce rufele se usucă, firele uscătorului extensibil pot fi pliate în cutia sa!

USCĂTORUL EXTENSIBIL oferă un spațiu pentru întins rufele de 3.66 metri, este ușor de montat și poate fi instalat oriunde: în balcon, în bucătărie sau în baie.

Vă puteți procura USCĂTORUL EXTENSIBIL numai de la magazinul **VOGUE.**

AGFA Agfa **FILM**

- Developări de înaltă calitate în maximum o oră
- Fotografii de orice dimensiune
- Developări filme orice tip și dimensiune
- Fotografii pașaport în 2 minute

AGFA garantează calitatea fotografiei dvs.

Cuza Vodă nr. 9, telefon 113846

AGFA Agfa **FILM**

MONITORUL INTERN

■ Un număr de 2000 de bucureșteni au sărbătorit în Cișmigiu Ziua Independenței Statelor Unite ale Americii

În cursul dimineții de duminică, 3 iulie, peste 2 000 de persoane au participat în parcul Cișmigiu la sărbătorirea a 218 ani de la dobîndirea independenței Statelor Unite ale Americii. Însărcinatul american cu Afaceri Externe la București, Jonathan Rickard, s-a adresat asistenței, mulțumind organizatorilor pentru realizarea acestei manifestații, a patra începînd cu 1990. Din partea Guvernului român, a vorbit ministrul secretar de stat, Ioan Mircea Pașcu. Momentul aniversar a fost punctat de evoluția orchestrei militare a Forțelor Aeriene Americane pentru Europa, precum și de momentul muzical susținut de o fanfară a Ministerului român al Apărării Naționale. În final, Jonathan Rickard a ținut să felicite echipa de fotbal a României pentru victoria repurtată în fața selecționatei Statelor Unite.

■ Un ziarist de la "Tineretul Liber" moare în condiții apreciate de colegi drept "suspecte"

Ciprian Florin Sandi, fost redactor la "Tineretul Liber", a murit vineri, 1 iulie, într-un tragic accident de circulație, în condiții considerate "cel puțin dubioase" de colegii de la secția "Anchete Speciale" a cotidianului amintit. Vineri, la ora 16.25, acesta se deplasa cu o motoretă Carpați pe Splaiul Independenței, dinspre Eroilor spre Podul Cotroceni. Martori oculari au afirmat colegilor de la "Tineretul Liber" că din spatele lui a apărut un autocamion tip TIR, care a claxonat prelung, pînă cînd Ciprian a pierdut controlul ghidonului și s-a lovit violent de un troleibuz ce se deplasa în sens contrar. TIR-ul nici măcar nu a încetinit, iar în momentul în care a apărut echipajul poliției, singurul implicat în accident a fost șoferul troleibuzului. Colegii de la secția "Anchete Speciale" a "Tineretului Liber" consideră că este foarte posibil ca acest accident să fie premeditat, legîndu-l de o serie de articole incomode scrise de Ciprian în cotidianul "interzis celor peste 30 de ani".

■ Deputatul PUNR Valeriu Tabără nu acceptă portofoliul Agriculturii

"Eu nu voi deveni ministru al Agriculturii, oricît de multe afirmații s-ar face pe această temă", a declarat în exclusivitate pentru Agenția MEDIAFAX Valeriu Tabără, liderul grupului parlamentar PUNR din Camera Deputaților și, după unele medii jurnalistice, candidatul la postul de ministru al Agriculturii. Surse din cadrul PUNR au menționat că acest partid a fost la un pas de a deține mult disputatul portofoliu al Agriculturii. La penultima întîlnire între PUNR și premierul Văcăroiu, întîlnire care a avut loc joi, 23 iunie, Valeriu Tabără trebuia să fie numit în funcția de ministru. Faptul că peste o săptămînă ar fi trebuit să apară în banca ministerială, cînd se dezbătea moțiunea de cenzură și să răspundă acuzațiilor ce erau aduse "ex-ministrului" Ioan Oancea, l-a determinat pe Valeriu Tabără să nu se prezinte la acea întîlnire și să refuze postul ministerial. După cum au declarat pentru MEDIAFAX sursele citate, artizanul acestei miniremanieri era Ioan Gavra, vicepreședintele PUNR. "Refuzul lui Valeriu Tabără nu l-a împiedicat pe Gavra să susțină necesitatea menținerii sprijinului acordat Guvernului, în speranța că mult discutata intrare a PUNR în Executiv se va produce. Cu toate acestea, posibilitatea PUNR de a mai intra la guvernare se diminuează din ce în ce mai mult", a afirmat unul dintre membrii conducerii PUNR.

■ PD(FSN) se pregătește de guvernare

"Obiectivul principal al PD este de a deveni partid de guvernămînt", a declarat Petre Roman la ședința Colegiului Director al PD(FSN). În opinia liderului democrat, la viitoarele alegeri vor fi suficiente 15 procente din sufragiile electoratului pentru a accede la guvernare. Pentru a evalua sprijinul real de care se bucură PD, democrații au hotărît realizarea unui sondaj de opinie pe un eșantion național. Acțiunea se va desfășura în perioada 4 - 15 iulie, cu sprijinul operatorilor racolați din rîndul cadrelor partidului. Petre Roman a justificat acțiunea prin faptul că sondajele realizate de instituții specializate, precum IRSOP și IMAS, prezintă "multe imperfecțiuni" datorită modului "voit neprofesional" în care sînt puse întrebările. Colegiul Director al Partidului Democrat a ales, în ședința de sîmbătă, membrii Biroului Executiv al acestui partid. Ei sînt: Radu Berceanu (Departamentul Organizare), vicepreședinte executiv; Adrian Severin (Politică internă); Adrian Vilău (Propagandă); Victor Babiuc (Analiză politică și Doctrină); Victor Boștinaru (Politică externă); Traian Băsescu (Buget-Finanțe, Juridic) - vicepreședinți. Au fost aleși secretari: Aristide Buzuloiu (strategie de organizare și funcționare la nivel central), Albu Gheorghe (legătura cu organizațiile teritoriale), Emil Cojocaru (relații cu administrația locală), Eugen Dijmărescu (politica privind instituțiile statului), Cristian Rădulescu (relații cu partidele), Alexandru Sassu (strategia privitoare la mass-media), George Stancov (relații cu mass-media), Constantin Vișinescu (diplomație financiară și probleme juridice), Adrian Videanu (resurse financiare). Membri fără însărcinări speciale sînt Stelian Duțu, Cazimir Ionescu, Mircea David, Romeo Trifu, Dorel Borza, Ioan Onisei. În plus, Victor Babiuc se va ocupa și de organizațiile de femei, iar Radu Berceanu de organizațiile de tineret. Colegiul Director a hotărît ca în perioada 29 - 30 octombrie să se desfășoare lucrările Convenției Naționale a PD.

■ Pericol de holeră în Delta Dunării

Ca urmare a temperaturilor ridicate, în Delta Dunării există pericolul izbucnirii unei epidemii de holeră. Șansele apariției acestei boli sînt cu atît mai mari cu cît canicula a fost provocată de o masă de aer excesiv de uscat, de origine nord-africană, care acționează în sudul și centrul Europei. În zona Dobrogei, valorile termice sînt peste 35 de grade Celsius, temperatura extrem de ridicată favorizînd apariția holerei. De altfel, în ultimii doi ani, pe perioada verii, în Delta Dunării s-au semnalat cazuri de holeră, în special datorită consumului apei provenite direct din Dunăre. În prezent, pe plan mondial, a fost obținut un vaccin împotriva acestei maladii. Din păcate, ținînd cont de bugetul de austeritate de care dispune Ministerul Sănătății, este foarte puțin probabil ca România să poată cumpăra acest vaccin. În aceste condiții, conform opiniei medicilor, singura soluție de prevenire a apariției holerei este ca turiștii care vizitează Delta Dunării să nu bea apă direct din fluviu. **(Mihaela CĂNĂNĂU)**

ESTE TIMPUL SĂ OPTAȚI PENTRU CALITATE!

Magazinul **AVATTI** vă oferă produse electronice AUDIO-VIDEO ale celor mai renumite mărci din domeniu:

✶TV PHILIPS D.51	- 885.000 lei
✶TV PHILIPS D.54 TXT	- 1.149.910 lei
✶TV SONY D.51 TXT	- 1.652.000 lei
✶TV SONY D.51	- 1.149.910 lei
✶TV GRUNDIG D.51 TXT	- 781.160 lei
✶TV GRUNDG D.54 TXT	- 899.750 lei
✶TV MEGAVISION D.51	- 529.820 lei
✶TV MEGAVISION D.51 TXT	- 579.970 lei
✶TV NEI D.51	- 576.961 lei
✶TV NEI D.51 TXT	- 624.987 lei
✶TV GOLDSTAR D.51	- 568.996 lei
✶TV GOLDSTAR D.51 TXT	- 638.970 lei

AVATTI Stil ®

Puteți cumpăra și cu plata în rate!

Adresa noastră: str. Ștefan cel Mare și Sfînt nr. 11.
Telefon 112810, 174054.

S.C. SURSA MOLDOVEI S.A

ANUNȚĂ

convocarea Adunării Generale Extraordinare pentru majorarea capitalului social prin primire de noi membri acționari, în scopul deschiderii

BURSEI MOLDOVEI

Adunarea Generală se va desfășura sîmbătă, 9 iulie 1994, ora 10,00.

Sînt invitate să participe toate persoanele fizice și juridice care au subscris capital în vederea dobîndirii calității de membru acționar la Bursă.

Relații la sediul nostru din Calea Chișinăului nr. 17, tel. 127118.

Conferințe de presă ale partidelor politice din Iași

Senatorul PDSR Ioan Solcanu crede că Opoziția a depășit limitele democrației

■ măsura inițiată de P.D.S.R., de tipărire a noi certificate de proprietate, a desființat practic piața neagră a certificatelor ■ prețul unui certificat "la negru" a scăzut de la 20.000 lei la 6.000 lei ■

Ascunzîndu-și satisfacția vizavi de noua victorie a majorității în fața Opoziției, senatorul Ioan Solcanu a apreciat, la conferința de presă de sîmbătă a P.D.S.R., că "Opoziția a depășit cu mult limitele democrației", remarcînd cu tristețe că, în cazul unei greve parlamentare, vor fi necesare alegeri anticipate. Dl. Solcanu a încărcat partidele din Opoziție cu mai tot ce s-a întîmplat în ultima vreme: "acțiunile extremiste de stradă ale revoluționarilor îndreptate împotriva lui C.V. Tudor", "revendicările neconstituționale ale sindicaliștilor" și "violența limbajului folosit în timpul dezbaterii moțiunii".

Și aceasta tocmai acum "cînd România a obținut pe plan extern tot ce se putea obține". Poate din acest motiv, ministrul reformei, Mircea Coșea, va fi exclus din Guvern la următoarea remaniere.

Subiectul cel mai aprins l-a constituit propunerea premierului de a mai fi emis un al doilea rînd de certificate, care împreună cu primele, emise în 1991-1992, vor valora un milion și jumătate. Folosirea acestora se va putea face numai în pereche, un certificat "nou" împreună cu unul "vechi".

Mircea Coșea, în fotografia din stînga, și Ioan Solcanu, doi lideri PDSR cu destine politice diferite. După ce premierul Văcăroiu și-a însușit programul de privatizare al ministrului Coșea, acesta ar putea fi schimbat din funcție. Ioan Solcanu a ajuns al doilea om în PDSR.

Măsura este îndreptată împotriva celor care au achiziționat mai multe certificate, dar și pentru a se evita nemulțumirile celor cinci milioane de cetățeni care au renunțat la ele. Pînă una-alta, această inițiativă a avut un singur rezultat: piața neagră a certificatelor practic a înghețat, prețurile scăzînd drastic de la 20.000 lei la 6.000 lei. Se pare că Guvernul "joacă tare", avînd în vedere că diverși parlamentari au cumpărat o mulțime de certificate, iar scăderea prețului este binevenită tocmai pentru "a curăța" și ce a mai rămas.

Revenind la politică, P.D.A.R. pentru P.D.S.R. este un partid mort, iar cu P.S.M. relațiile sînt "mai speciale". "Cei din P.S.M. ar trebui să gîndească mai serios, pentru că dacă vine dreapta la putere, nu le va fi tocmai ușor", a avertizat dl. Solcanu. În acest moment, în România, un singur partid este văzut din afară ca fiind de dreapta: P.U.N.R. La el să se fi referit dl. senator? **(Radu MEȘNIȚĂ)**

P.R.M. este mîndru că a votat împotriva moțiunii

■ *liderii se laudă că au forțat Executivul să ia măsuri concrete pe plan social-economic* ■ *întrebarea este "cînd"?* ■

Cum era de așteptat, deputatul P.R.M. de Iași Anghel Stanciu a făcut moțiunea depusă de Opoziție de două parale, uitînd că, la un moment dat, însuși liderul acestui partid, Corneliu Vadim Tudor, pronosticase că Guvernul Văcăroiu va cădea. Dl. Stanciu n-a uitat să critice bine Executivul pentru situația social-economică a țării, cum a făcut-o în atîtea rînduri, motivînd că niciodată critica n-a omorît pe nimeni și făcînd aluzie la cererea de suspendare a președintelui care va intra în discuția Parlamentului în sesiunea extraordinară de săptămîna aceasta. În opinia liderului P.R.M. de Iași, cererea de suspendare este menită să-l consacre pe Ion Iliescu în fruntea țării, adăugînd imediat că, după părerea sa, nici această a doua moțiune nu va trece. Minoritatea maghiară, mai precis U.D.M.R., a revenit în atenția membrilor P.R.M. Ultima picătură a fost semnarea moțiunii de către parlamentarii unguri cu "R.M.D.S." în loc de "U.D.M.R.", adică inițialele de la titulatura uniunii în limba maghiară. Poate că, dacă U.D.M.R. ar cînta în strună Guvernului, ca și celelalte partide "naționaliste", n-ar mai deranja limba maghiară. Pe de altă parte, referindu-se la situația aparent tensionată din municipiul Cluj-Napoca, dl. Stanciu a remarcat că "săpăturile arheologice în România nu se fac numai unde dă voie U.D.M.R.". **(R. MEȘNIȚĂ)**

Pentru mulți israelieni

Yasser Arafat rămîne inamicul public nr.1

■ fragila pace palestiniano-israeliană încearcă să fie contrazisă de vizitele lui Arafat în Gaza și Ierihon

Liderul Organizației pentru Eliberarea Palestinei, Yasser Arafat, a adresat un apel palestinienilor pentru unitate de acțiune, în vederea implementării cu succes a autoguvernării în Gaza și Ierihon, în timp ce la Ierusalim zeci de mii de evrei au protestat împotriva acordului care a făcut posibilă reîntoarcerea lui Arafat. "Ceea ce vrea Arafat de fapt nu este un stat arab învecinat cu Israelul, ci un stat arab în locul Israelului și numai guvernul refuză să observe ce toată lumea a înțeles", a declarat în timpul mitingului de la Ierusalim liderul aripii de dreapta a partidului Likud, Benjamin Netanyahu, citat de REUTER. "Protestăm fiindcă cedăm părți din țara noastră pentru crearea unui stat ostil", a apreciat activistul de dreapta Israel Eldar. Scena Ierusalimului invadat de evrei strigînd "Moarte lui Arafat" și "Rabin este un trădător" a contrastat puternic cu eforturile depuse de Arafat în direcția obținerii de sprijin pentru acordul OEP - Israel, de autoguvernare palestiniană în Gaza și Ierihon. În prima zi de ședere în Gaza, Arafat a onorat memoria tuturor acelora care și-au dat viața în lupta împotriva cotropitorilor israelieni și a solicitat sprijinul compatrioților săi pentru succesul planului de pace convenit cu guvernul evreu. Analiștii politici apreciază că principala problemă căreia va trebui să-i facă față Arafat este o cît mai grabnică asigurare de locuri de muncă pentru rezidenții palestinieni și relansarea economică a regiunii, în general.

Liderul OEP, Yasser Arafat, va vizita luni Ierihonul, enclavă din Cisiordania aflată sub administrație palestiniană, a anunțat sîmbătă Saeb Erekat, înaltă oficialitate a organizației, citat de REUTER. El a precizat că Arafat, care a sosit vineri în Gaza, pentru prima oară după 27 de ani de exil, va participa luni la ceremoniile prilejuite de depunerea jurămîntului și de instalarea oficială a celor 24 de membri ai autorității palestiniene, organul executiv însărcinat cu guvernarea fîșiei Gaza și a zonei Ierihonului.

Mii de palestinieni "au vegheat" somnul liderului lor, petrecîndu-și noaptea lîngă gardul hotelului ce-l adăpostea pe Arafat, în Gaza. Somnul liderului OEP a fost vegheat, în egală măsură, de poliția palestinană, care a înconjurat hotelul cu un cordon viu. Yasser Arafat a fost copleșit de bucuria revederii "patriei sale" și de primirea pe care i-au făcut-o locuitorii Gazei. "Este într-o stare de fericire euforică. A umblat toată ziua, dar nu se vede pe chipul său nici un semn de oboseală", a declarat Nabil Shaat, unul dintre apropiații lui Arafat.

Prima vizită în Gaza a lui Yasser Arafat nu a stîrnit aceeași euforie și în Israel. Liderii colonilor israelieni i-au chemat pe evrei să se adune sîmbătă (de Sabat) la Zidul Plîngerii, pentru a deplînge împreună sosirea lui Arafat în ceea ce a fost, pînă nu de mult, pămînt israelian și pentru a protesta față de un eventual pelerinaj al liderului arab la locurile sfinte ale musulmanilor, situate în Ierusalim. "A fost o zi de umilință în viața statului Israel", a declarat fostul ministru al Apărării, Ariel Sharon, "arhitectul" invaziei israeliene în Libanul de Sud (1982), care l-a silit pe Arafat să-și părăsească refugiul din Beirut, pentru a se instala la Tunis.

Televiziunile din întreaga lume se pregătesc pentru un nou eveniment

Transmisie în direct de la prima întîlnire între Coreea de Sud și de Nord

■ Departamentul Apărării al SUA dorește să-i înzestreze cu radare pe sud-coreeni pentru a detecta eventualele atacuri venite din nord

Delegațiile celor două state coreene au semnat sîmbătă un acord ce descrie în detaliu protocolul întîlnirii istorice dintre președinții Nordului și Sudului, programat pentru sfîrșitul lunii iulie, a afirmat Biroul pentru Dialogul Nord-Sud, citat de REUTER. Acordul prevede că președintele sudist, Kim Young-Sam și cel nordist, Kim Ir Sen, se vor întîlni la Phenian, între 25 și 27 iulie - prima oară de la sfîrșitul celui de-al doilea război mondial, cînd președinții coreeni se vor întîlni. Cele două state se află încă, din punct de vedere tehnic, în stare de război, după conflictul inter-coreean din 1950-1953. Negociatorii au mai stabilit că, pe durata summit-ului, nu vor fi arborate drapelele naționale și nu vor fi intonate imnurile de stat. Se va permite transmisia în direct de către mass-media a lucrărilor summit-ului, căutîndu-se ca facilitățile tehnice nord-coreene să fie folosite "cît mai mult posibil".

Departamentul Apărării Statelor Unite studiază posibilitatea înzestrării sud-coreenilor cu echipamente radar capabile să detecteze cu precizie eventualele atacuri ale artileriei nord-coreene, informează REUTER. Senatorul republican din Arizona, John McCain, a cerut Pentagonului să furnizeze sud-coreenilor astfel de radare în regim preferențial, fără ca Seulul să fie obligat să formuleze cererea pe căile obișnuite, ceea ce ar necesita mai multe luni de așteptare. Radarele Q-36 și Q-37 detectează loviturile de artilerie și mortiere și permit contraatacuri rapide.

În Albania

Succesorul lui Enver Hodja a fost condamnat

■ *Ramiz Alia, fostul președinte comunist, va ispăși o pedeapsă de nouă ani de închisoare*

Fostul președinte albanez Ramiz Alia, ultimul lider comunist al țării, a fost condamnat sîmbătă la nouă ani închisoare de către un tribunal din Tirana, sub acuzația de abuz de putere și malversațiuni financiare, informează REUTER. Alia, 68 de ani, a respins acuzațiile ce i-au fost aduse, apreciind că este victima unui proces politic, instrumentat de guvernul actualului președinte, Sali Berisha.Condamnarea lui completează seria proceselor intentate membrilor conducerii de stat din perioada regimului stalinist, printre care se numără și văduva renumitului dictator Endver Hogea. Alia a fost principalul ideolog sub administrația Enver Hodja și a fost numit succesorul acestuia, în 1985, la moartea dictatorului. El a încercat să introducă timide reforme liberale. A fost înlăturat de la putere în urma alegerilor multipartite din 1992, primele de acest gen organizate în Albania.

Pentru combaterea crimei organizate

FBI va colabora cu Rusia și Polonia

Directorul Biroului Federal de Investigații al Statelor Unite, Louis Freeh, a sosit sîmbătă la Moscova, pentru a pune la punct cu autoritățile ruse metode de combaterea crimei organizate în Rusia și împiedicarea răspîndirii fenomenului. "Primul obiectiv al următoarelor zile ale vizitei mele aici este să ne asigurăm că sîntem mai bine organizați decît cei împotriva cărora luptăm", a declarat Freeh, citat de REUTER, adăugînd că "organizațiile criminale transnaționale reprezintă o amenințare pentru toate democrațiile internaționale". O problemă cheie a vizitei directorului FBI este stabilirea unor modalități de prevenire a potențialului acces al gangsterilor la arsenalul nuclear al Rusiei. De asemenea, ca urmare a unui acord de cooperare semnat de Rusia și Statele Unite, Freeh va inaugura deschiderea unui birou al FBI la Moscova.

Biroul Federal de Investigații al Statelor Unite dorește să-și instaleze un oficiu și la Varșovia, pentru a contribui la stăvilirea amenințării pe care o reprezintă crima organizată din fostul spațiu sovietic, a declarat șeful FBI, Louis Freeh. "Sînt impresionat de rapiditatea cu care autoritățile poloneze au pus la dispoziția poliției instrumentele necesare în combaterea criminalității. Țării noastre i-au trebui 30 de ani pentru a adopta legi similare", a mai precizat Freeh.

TELEX

■ James Baker la București

Aflat într-o vizită neoficială în România, fostul secretar de stat în administrația Bush, James Baker, s-a arătat impresionat de transformările societății românești din ultimii patru ani, "mai ales în comparație cu realitățile văzute în februarie 1990, cînd pe străzile Bucureștiului se mai aflau încă tancuri și TAB-uri".

■ Un Nürnberg pentru rwandezi

Consiliul de Securitate ONU a autorizat vineri crearea unei comisii care să investigheze genocidul din Rwanda, decizie care ar putea deschide calea formării unui tribunal internațional însărcinat cu judecarea crimelor de război.

■ Homosexualii italieni se simt neglijați

Aproximativ 10.000 de homosexuali au demonstrat sîmbătă pe străzile din centrul Romei, în semn de protest față de ceea ce au calificat drept indiferența noului guvern conservator al premierului Silvio Berlusconi față de situația lor. Conduși de primarul Romei, Francesco Rutelli, demonstranții au străbătut centrul capitalei, solicitînd îmbunătățirea drepturilor lor și recunoașterea oficială a cuplurilor homosexuale.

■ Boris Elțîn aprobă bugetul pe 1994

Președintele rus Boris Elțîn a ratificat Legea bugetului pe 1994, adoptată la începutul lunii iunie de ambele Camere ale Parlamentului, relatează REUTER, citînd un comunicat al biroului prezidențial de presă. Bugetul prevede un deficit de 70 mii de miliarde de ruble (35 miliarde USD), ceea ce reprezintă ceva mai puțin de 10% din PIB. Acest deficit depășește însă nivelul de 7,5% din PIB, stipulat în memorandumul semnat de Rusia cu Fondul Monetar Internațional, în luna martie a acestui an. Experții ruși în economie se așteaptă, însă, ca FMI să "închidă ochii" la această încălcare a acordului.

■ Grav accident de avion în Carolina

Un avion al liniilor aeriene americane tip DC-9 s-a prăbușit sîmbătă în apropierea aeroportului internațional din localitatea Charlotte, Carolina de Nord, provocînd moartea a 18 pasageri, alți cinci fiind dați dispăruți. Din cauza furtunii, pilotul a pierdut controlul aparatului care s-a ciocnit de stâlpii de telefon, coliziunea fiind atît de puternică încât avionul s-a rupt în trei bucăți ce au explodat ulterior, a indicat coordonatorul zborurilor de pe aeroportul din Charlotte.

■ Locuitorii din Beijing participă la speculații valutare

Sucursala din Beijing a Băncii Chinei va permite locuitorilor capitalei să "guste" din deliciile speculației valutare, oferindu-le posibilitatea de a opera cu șase tipuri de valută forte, informează REUTER, citînd articole apărute în mai multe cotidiene chineze. Se estimează că cetățenii din Beijing dispun de un capital în valută forte echivalent cu 2,2 miliarde dolari SUA, provenind în majoritate din "donațiile" rudelor din străinătate.

Centrale telefonice
KAREL si TELESIS
Prețuri competitive!
Service asigurat!
Instalare si garanție 1 an!
Service postgaranție !
Facilități deosebite!

KAREL MS26(2trunchiuri/6interioare) 811.000 lei
KAREL MS38(4trunchiuri/8interioare) 1.149.000 lei
KAREL MS48(4trunchiuri/12interioare) 1.717.000 lei
KAREL MS48(6trunchiuri/18interioare) 2.100.000 lei
KAREL MS48(8trunchiuri/24interioare) 2.689.000 lei
KAREL MS48(10trunchiuri/30interioare)3.073.000 lei
KAREL MS48(12trunchiuri/36interioare)3.663.000 lei

INTERELECTRIC S.A.
IAȘI 6600 - Str.ELENA DOAMNA Nr.24
Tel.(032)112004,112366 ;Fax(032)112366,112447

CASA DE LICITAȚIE
OASIS
a
S.C. "SURSA MOLDOVEI" S.A.
Organizează ședința de licitație publică
pentru următoarele bunuri aflate pe ringul 2:
Apartament 2 camere,
suprafață utilă 33,10 mp, situat la parter. Dispune de telefon. Întrunește toate condițiile unui cabinet medical particular. Dependințe: boxă multifuncțională 14,95 mp (canalizare, apă, instalție electrică).Zona str. Cuza Vodă.
Preț deschidere: 17.000 $.
Teren intravilan, 850 mp,
situat pe șoseaua Nicolina.
Preț deschidere: 8.800 lei/mp.
Carmangerie
pentru prepararea produselor din carne, utilată corespunzător: cameră frigorifică, spațiu de producție, grup sanitar și birou, fumărie. Toate dependințele utilate sînt în stare perfectă de funcționare. Zona piața C.U.G.
Preț deschidere - 27.300.000 lei
Hală producție
poate fi folosită pentru depozit en gros;
Informații la telefon 127118 sau 127114.

TAMAZ-FRIGOCARNE
Pastrama
- un preparat de lux pentru familia dumneavoastră ?
Nu, dacă veți cumpăra...
PASTRAMA DE VITĂ "TAMAZ"
- un preparat delicios, consistent, pe care-l mănînci cu aceeași poftă acasă, la serviciu, în excursie și la ocazii deosebite.
Preț fabrică - 4.800 lei/kg
Preț desfacere cu amănuntul prin rețeaua de magazine Tamaz - 6.344 lei/kg.
Str. Socola, tel 131890, 126800; fax 135798; telex 22240

MOLDOLUX CĂMIN S.R.L.
MOBILIER ELEGANT PENTRU LOCUINȚE ELEGANTE

Str. Bucium 25
orar zilnic 9.00 - 17.00,
tel. 137807, fax: 127432

ALL SOUND
O audiție de excepție garantată prin calitatea benzii și a înregistrărilor
Ultimii 40 de ani de muzică, de la epoca rock pînă la ritmurile anului 1994, sub sigla...

CAFEAUA DE DIMINEAȚĂ

G.M. Cantacuzino, un mare îndrăgostit de Iași

Aurel LEON

Deși mergea anevoie, alignind de piciorul suferind pe care Macarie, monahul, i-l oblojea în fiecare seară cu ierburi tămăduitoare, arhitectul nu stătea locului nici o clipă, bascul lui puchițat de tencuieli și mustața tăiată sever, mușcîndu-i parcă din zîmbet, circulînd pe serpante, printre zidari și salahori.

În adevăr, G.M. Cantacuzino, proiectantul clădirilor administrative din incinta catedralei ieșene, locuia, așa cum chiar el îi scria la 25 ianuarie 1960 lui Oscar Han:

"Iubite maestre,

N-am izbutit nici de data aceasta să vă văd în trecerea mea prin București. Vin acum tîrziu să vă urez mult bine pentru anul care începe. Eu lucrez cu înverșunare și încerc a pune un surîs latin pe fața gravă a acestui vechi oraș. Îmi permit a vă trimite un fragment din ansamblul arhitectural pe care-l ridic la capătul terasei naturale a Iașului în fața văii Bahluiului. Construiesc două corpuri similare dintre care cel din fotografie e singur terminat. În spațiul dintre aceste corpuri simetric dispuse se vor dezvolta scări, fîntîni și terase care vor sui spre Catedrală și vor forma cu acest monument un vast ansamblu. Vă spun toate acestea ca să aflați că nu m-am dat la fund și că lucrez cu îndîrjire. Peisajul de aici mă încîntă și mereu mă îndeamnă să pictez, ceea ce fac metodic. Duc o viață de monah, precum se cuvine la Mitropolie, ceea ce îmi dă răgazul de a citi și cugeta. Mă gîndesc des la D-voastră și mi-i dor de o lungă și substanțială convorbire".

Prima impresie la întîlnirea din birouri cînd i-am primit palma înăsprită de var și nisip și i-am urmărit necazul cu care coborîse de la "Înaltul", materializat mai ales în privirea haiducească a ochilor, a fost că arhitectul e un înăcrit de viață, naufragiat într-o meserie păcătoasă. A plecat tot iritat, dar pentru consilier a găsit un zîmbet care, deși măsurat parcă cu șublerul, era totuși un zîmbet.

- Știi cine-i? m-a întrebat apoi preotul Scarlat Porcescu.

- E chiar un Cantacuzino veritabil?

- Nu blazonul are importanță, ci calitatea omului. Nu se poate să nu fi citit ceva scris de dînsul. A ținut cronica plastică la "Viața Românească", are cărți, e și pictor... Acum lucrează la o carte despre Iași... Și astfel am alăturat chipul omului mîndru, falnic chiar puchițat de tencuială și deshobotat de titluri nobiliare, celor scrise de Tudor Arghezi în 1931: "Dar încîntă în faptul muncii și rezultatele pictorului și arhitectului G. M. Cantacuzino, încîntă și măgulește și altceva: prezența activă, cu mintea, cu brațele, a unui Cantacuzino, păianjenul unui blazon din care a scoborît pe firul lui, în șantierul eforturilor și speranțele colective".

Așadar, un Cantacuzino!

- E un om interesant, precizase între altele consilierul cultural, pot spune chiar un original. Trebuie să-l iei cu prudență, e foarte suspicios și închis ca toți oamenii care au suferit pe nedrept.

Am observat două reținere: nu-i plăcea să fie însoțit pe stradă, probabil din cauza defectului la mers, care îi crea un complex de inferioritate, și nu primea vizite în camera lui de schimonah, pe care o fereca la ieșire, dar din cerdacul larg se vedea ordinea riguroasă din interior, ca o ilustrare a firii lui.

"Dacă ar trebui să rezum în sinteza unui scris ieroglific noțiunea cuvîntului România, aș tăia o linie orizontală care ar înfățișa zarea nețărmurită a cîmpiei noastre cu unghiul ascuțit al unei cumpene de puț", scria Cantacuzino (imagine reluată într-un eseu și de I. Frunzetti). Iată o caligramă de scri-

jelat pe lespedea lui de la Eternitate, neașezată pînă astăzi, deși trebuia turnată în noiembrie 1960.

Și dacă rostind George Balș ("modest și metodic, George Balș a trecut prin viață înconjurat de un nimb de tăcere"), spui nu atît arhitectul, călătorul și omul de suflet, cît "arta monumentelor din Moldova", scriind acum George Matei Cantacuzino nu văd arhitectul, călătorul, pictorul și scriitorul, ci "mînăstirile din nordul Moldovei", "Ștefan cel Mare sau izbînda moldovenească" și "Iașii în arta românească".

Ascultați un pasaj de la care pornește studiul său despre Iași, rămas încă în manuscris:

"Iașul este singurul oraș românesc în care nostalgia dezafecțiunii sale mai păstrează risipiri de bogăție, care fuseseră aruncate din belșug

maeștrilor, nu atît din sete de glorie, cît din nesaț de viață. Suceava a fost un oraș de credință, de energie, o cetate în care se ciocneau paharele de Cotnari, în care a domnit și rîsul Mariei Rareș, dar a fost cetate. La Iași atmosfera e mai îmbătătoare și, aș zice, mai veninoasă. Suceava a fost orașul eroismului, Iașul - orașul pasiunilor. Suceava a rămas așa cum au lăsat-o Mușatinii, împlîntată în pămîntul Moldovei ca un mănunchi de drapele și suliți. La Iași, dorul și miresmele sale te copleșesc. Suceava e ca o statuie, sau mai bine zis ca un trofeu, Iașul ca o grădină părăsită cu bazinuri uscate și trepte acoperite de mușchi, cu lespezi de morminte printre tufe de lilieci. Suceava e semnul energiei și al jertfei, Iașul al poeziei și al dorului înăbușit și straniu, care circulă pe uliți strîmbe, te îmbată în mirosul unor grădinițe bogate în buruieni, te apucă prin cimitire părăsite, te oprește cu o cruce de piatră la o răspîntie, îți șoptește prin zgomotul apei unei fîntîni sărăcăcioase, care lucește în privirea obosită a rabinilor în caftane, care se pierde în mahalalele murdare, în mijlocul cărora apare deodată cîte o biserică înconjurată de un cimitir și - în sfîrșit - care te surprinde surîzătoare în suișul Tătărași. Alhimia subtilă a farmecului ieșean nu este numai în funcția arhitecturilor umile ori impunătoare, acel farmec se compune din lumina blîndă care învăluie totul în umbre, din praful sărăciei, din jalea uitării, din ecoul amintirilor, din miresmele aduse de vînt"...

Suișul din Tătărași l-a ademenit pentru ultima oară în început de noiembrie 1960. Spre rușinea noastră, a fost un pelerinaj anonim, dacă mărimea cortegiului mai are vreo importanță. Robul lui Dumnezeu George Mihai Cantacuzino, împăcat cu Cel de sus, precum Voltaire, prin dragostea pentru arta locașurilor, a trecut indiferent pe lîngă somptuoasele cavouri. Sturdza, Cantacuzino, Ghica, Pallady, ca și cum nu le-ar fi fost vreo rudă, și, găsind că asemeni țintirimului de la Fundenii-Doamnei, descris de el "aicea toate-s în tot!", a preferat să se culce undeva, în iarba arsă de primele brume, cît mai sus, spre "a zări aproape dintr-o singură privire Iașul, Cetățuia, Galata și Hlincea, acoperite uniform de bolta cenușie a cerului de iarnă"...

Am trecut pe lîngă o grădină cu gard înalt, bine alcătuit, am întins mîna și am cules un fruct aflat mai la îndemînă, trecînd grăbit mai departe. N-am bănuit, naivul și orbul, că dincolo se afla cea mai minunată grădină încărcată cu toate roadele spiritului omenesc.

Și că, de fapt, poarta era deschisă, îmbiindu-te să intri dacă ai plăcerea. Și curajul. ■

P.S. Azi, luni, 4 iulie, la orele 18,30, va avea loc la Casa Pogor o ședătoare dedicată numai lui G. M. Cantacuzino, în prezența fiului său, dl. arhitect Șerban Cantacuzino, secretarul Comisiei Regale pentru Artă din Marea Britanie.

CETATEA SCUFUNDATĂ

Fotbal și politică (2)

■ atmosfera din Parlament se aseamănă cu un stadion: tropăituri, huiduieli, aplauze, pupături, strîngeri de mînă, fluierături admirative sau reprobatoare

Liviu ANTONESEI

Moțiunea de cenzură a trecut, din păcate, exact cum am prevăzut - voturile necesare adoptării ei n-au existat; nici n-a putut fi exploatată propagandistic, dat fiind că independenta noastră televiziune a ascultat cererea partidului de guvernămînt și nu a transmis dezbaterile în direct. Și cînd te gîndești că atîta lume făcea caz de faptul că televiziunea nu are o lege de funcționare! Acum are, dar ce folos? După lege funcționează ea? Sau după indicațiile prețioase de la **Cotroceni?** Și cum o nenorocire nu vine niciodată singură, la fotbal, în optimile **Cupei Mondiale,** nu vom juca cu Bulgaria, Nigeria sau mai știu eu cine, ci cu Argentina, dubla campioană mondială. Pînă la urmă, cine știe? Poate tot răul e spre bine - Bulgaria a reușit să învingă o Argentină fără Maradona aproape fără eforturi. Numai să nu se fi trezit sud-americanii "din pumni"! Asta ne-ar mai lipsi!

Deci **moțiunea de cenzură** a trecut ca și cum n-ar fi fost, iar televiziunea a știut foarte bine ce face cînd n-a transmis dezbaterile. Lipsiți joi de fotbal pînă după miezul nopții, românii, neavînd ce face între timp, ar fi fost nevoiți să urmărească dezbaterile și să vadă, o dată mai mult, ce fel de guvernanți au și cum arată cei care le fac legile. Asta dacă, bineînțeles, îi interesează - eu mă îndoiesc profund de acest lucru. Iar faptul că nu-i interesează se reflectă în politica noilor scumpiri anunțate de guvernanți. De pildă, se va scumpi de două ori pîinea. Dar ce contează? Important e c-am reușit să batem America și să ocupăm locul întîi în grupă! Nu?

Am constatat amuzat că pînă și gravii noștri politicieni au fost contaminați de euforia fotbalului. Din ceea ce a catadixit televiziunea să "ne dea" rezultă că atmosfera din **Parlament** a fost adesea foarte asemănătoare cu cea din tribunele de pe **Rose Bowl** - tropăituri, huiduieli, aplauze, pupături, strîngeri de mînă, fluierături admirative sau reprobatoare. Mie mi-a plăcut, de pildă, comparația pe care a făcut-o dl. Horia Rusu între primul ministru și Jean Vlădoiu. Din păcate, comparația nu e valabilă chiar în toate planurile - Jean Vlădoiu a fost eliminat numai după trei minute de joc, în vreme ce dl. Văcăroiu "faultează" economia românească de aproape doi ani și încă n-a reușit nimeni să-l elimine. Deși au fost puse pe rol vreo trei **moțiuni de cenzură,** deși e criticat pînă și de co-echipieri, deși nici "antrenorul" Iliescu nu mai pare foarte încîntat de el.

Și, pentru că a venit vorba de dl. Iliescu, zilele următoare va fi pusă pe tapet în **Parlament** problema suspendării d-sale. Nu-mi fac nici un fel de iluzii, nu va primi "cartonașul roșu". Dacă "blocul Iliescu" a fost atît de unit în cazul insignifiantului Văcăroiu, nu văd cum și-ar zdruncina "unitatea de stil și de granit" (Dan Petrescu - scriitorul, nu fotbalistul!) tocmai cînd e vorba de propriul său simbol și paratrăznet. De cel care "le-a dat un nume". Și o mulțime de avantaje și privilegii. Parcă "Năstase, patru case" suna mobilizatorul titlu din **Academia Cațavencu!**

Așa că speranțele mele, ca și ale românilor în general, tot de fotbal sînt legate. Să batem Argentina și să nu ne mai oprim pînă în finală! Și chiar mai mult decît atît, cum spunea un microbist gras și urît mirositor, după ce odiosul, murind, l-a lăsat fără funcția de țuțer! Provizoriu. Joi seara îi tot pupa mîna lui "Văcăroiu, Jean Vlădoiu"... ■

P.S. Iar dacă nu reușim să batem Argentina (scriu sîmbătă seara, cam cu 24 de ore înainte de meci), tare îmi e teamă că românii au să-și dea seama că se dublează prețul pîinii, că cei 50.000 lei pentru profesori nu prea sînt, că s-a ales praful de pe tobă din promisiunile făcute de guvernanți sindicatelor ș.a.m.d. Și ce se va întîmpla în acest caz? Nimic. Vom aștepta campionatul de fotbal din 1998! Doar sîntem un popor cuminte și răbdător...

Din scrisorile, telefoanele și audiențele zilei

■ Înșelătorie cu milioane

D-nii Valerică Cănilă, str. Mircea cel Bătrîn nr. 5, bl. R5, sc. C, et. 2, ap. 11, Gh. Vîrlan, str. Cărămidari, nr. 27 și Iulian Spătaru, str. Cerna nr. 20, bl. R1, sc. A, et. 3, ap. 16, Iași, sînt victime ale unor împrumuturi de bani și alte valori făcute sub semnătură privată numiților Cristina, Elena și Grigore Maftei, Aleea Mircea cel Bătrîn nr. 1, bl. N5, sc. B, et. 9, ap. 4 Iași. Dl. Cănilă i-a împrumutat lui Grigore Maftei, la 18 februarie 1994, suma de 4050 mărci germane cu promisiunea că îi va fi înapoiată la 21 februarie 1994. Anterior, la 6 ianuarie, dl. Valerică Cănilă îi avansase 320 mii lei contravaloarea unui frigider Arctic pentru care i s-a dat o chitanță cu antetul S.C. CRIȘA S.R.L. Todirești, patronată de împrumutător. Dl. Gh. Vîrlan, la 7 iunie 1993 i-a împrumutat și el lui Grigore Maftei suma de 160 mii lei și 800 dolari care trebuiau restituiți la 15 ianuarie 1994. La 19 octombrie 1993, Cristina Maftei, fiica d-lui Grigore, studentă (după cîte am înțeles) la Drept, împrumută, tot de la dl. Vîrlan, suma de 1.250.000 lei cu angajament de restituire la 21 octombrie 1993. Deși nu se ține de cuvînt, la 26 octombrie 1993, Cristina Maftei împrumută "pînă în după-amiaza zilei de 25 octombrie 1993, după ora 17,00", suma de 475.000 lei, iar la 29 octombrie 1993 alți 100.000 lei, fără nici o chitanță ori alt document de împrumut. Elena și Grigore Maftei, părinții studentei care nu se ține de cuvînt, sînt împrumutați și ei, la 23 decembrie 1993, de dl. Vîrlan cu 2500 dolari și 3.500 cărămizi speciale, angajîndu-se că vor face restituirea pînă la 10 martie 1994.

Dl. Iulian Spătaru împrumută la 2 decembrie 1993 familia respectivă cu suma de 700 dolari și 175 mărci germane, în speranța că sumele îi vor fi restituite la 24 martie 1994. Garantate cu apartamentul, bunurile din casă ori ale societății comerciale patronate de familia Maftei, valorile n-au fost restituite nici în ziua de astăzi. Împrumutătorii au informat Poliția (dosar 87693/1994) și Parchetul local (dosar 1114/1994). La 15 aprilie 1994, cu adresa nr. 43076, Poliția municipiului i-a răspuns unuia dintre păgubași că "aspectele reclamate s-au confirmat" și că lui "Grigore Matfei i s-a întocmit dosar penal care a fost înaintat la Judecătoria Iași spre competentă soluționare." La Judecătorie, dosarul n-a ajuns încă. Oare se așteaptă sesizări și de la alți înșelați ai familiei Maftei?

(Ion N. OPREA)

Fundația Culturală "Renașterea Română"

Premii de 1.500.000 lei

Fundația Culturală "Renașterea Română" a răspuns și în acest an solicitărilor care i-au fost adresate, de a sprijini premierea elevilor evidențiați în activitatea școlară sau la concursurile profesionale.

Astfel, la Liceul "C. Negruzzi" au fost premiați toți laureații olimpiadelor (24 de elevi), iar la Liceul "Mihai Eminescu" **(Iulia Pop,** clasa a IX-a).

De asemenea, s-au atribuit premii la: Școala generală nr. 40 (10 elevi), Școala generală nr. 17 **(Vasiliu Tudor** clasa a VIII-a), Școala gen. nr. 26 **(Spiridon Petronela** clasa a VI-a), Școala gen. nr. 6 (10 elevi), Școala gen. nr. 8 (2 elevi), Liceul "G. Ibrăileanu" (2 elevi).

Totodată, cu prilejul serbărilor de sfîrșit de an au fost înmînate și premiile celor 25 de finaliști ai concursului de informatică organizat de Fundație, în colaborare cu I.S.J. și Școala generală nr. 38 "Petru Poni".

Marele premiu al concursului s-a decernat elevului **Dumitriu Ciprian** (Școala gen. nr. 38). Premiile I au revenit elevilor **Asandului Mirela** (Liceul "C. Negruzzi"), **Sîrghie Gabriel** și **Asandului Lucian** (Școala gen. nr. 15) și **Diacon Claudiu** (Școala gen. nr. 12). Tuturor acestora li s-au atribuit echipamente de calcul de tipul: HC - 2000 (2); HC - 91 cu extensie (2); HC - 91 (1).

Această acțiune nu s-ar fi putut realiza fără sprijinul conducerii I.S.J. și cooperarea cadrelor didactice din școlile menționate și fără ajutorul permanent acordat de cotidianul "Monitorul".

Fondul de premiere a fost constituit prin contribuția oferită cu generozitate de ICE "Felix Computer" SA București, SC "Fimex" SRL, SC "Compan"; SC MoldoRom impex; SC "Latin impex"; SC "Moldova Universal"; SC "Fortus" SA; SC "Rodion" SC "Infonet"; SC "Mior"; SC "Alex Domega"; SC "Tamaz Frigocarne"; SC "Peco" SA; SC "Decar" ; SC "Das"; SC "Stipo" SA Dorohoi. Tuturor acestora le exprimăm, în numele elevilor premiați întreaga noastră gratitudine.

În perioada 27 iunie - 2 august 1994, în cadrul laboratoarelor interșcolare organizate la Școala generală nr. 38 (tel. 146735) și Șc. gen. nr. 40 (tel. 123883), Fundația organizează cursuri de instruire în programarea calculatoarelor. Cursurile se vor finaliza cu un concurs la care toți participanții vor fi premiați.

MARELE PREMIU - UN CALCULATOR HC-91.

Fundația sprijină elevii care doresc să-și achiziționeze calculatoare personale, oferind 15-25% din costul unui calculator.

Înaintea Paștelui, redactorul nostru Dorin Popa a realizat un interviu cu poetul și senatorul PNȚCD Ioan Alexandru, sosit la Iași la sărbătoarea Bojdeucii Ion Creangă. Este ultimul inteviu acordat de Ioan Alexandru înainte de îmbolnăvire. MONITORUL începe publicarea sa în serial.

"Dacă nu crezi în Înviere, nu ești creștin!"

- Domnule Ioan Alexandru, mă bucur mult să vă revăd. Cred că nu întîmplător sînteți în Iași, acum, înaintea Sfîntului Paște, și cînd astăzi, aici, va conferența Părintele Teofil Părăian, iar peste cîteva zile vine și Părintele Galeriu.

- Eu mi-am făcut întîlnirea-seminar aseară la Casa Colonadelor de la Conservator. A fost arhiplină sala. Deci am știut de aceste două întîlniri de la Casa Studenților și de aceea am avut întîlnire cu tineretul aseară, pentru care am și venit, de fapt, în Iași. Acum, am venit la Bojdeuca lui Creangă și pentru că muzeograful Parascan îmi este prieten și m-a ocrotit în anii grei, aici, la Iași.

- Știu, prima dată v-am văzut în 1975 la Casa Pogor, condusă în acea vreme de prozatorul Constantin Parascan, într-o vreme în care era aproape interzisă apariția dvs. în public. A fost o întîlnire organizată atunci de scriitorul Constantin Parascan aproape pe furiș. Era vară atunci și-ați venit cu o căciulă neagră în mînă și v-ați închinat la Casa Pogor.

- Da, pe ascuns am venit atunci la Iași, dar eu revin aici cu mare bucurie, ori de cîte ori sînt poftit. Așa sînt acuma vremurile că nu te poți duce decît atunci cînd ești chemat. Studenții de la ASCOR m-au chemat acum și a fost o întîlnire extraordinară.

- Cu Părintele Galeriu, de care am bucuria să fiu apropiat, am vorbit de mai multe ori, în ultima vreme, despre dumneavoastră. Părintele Galeriu ține grozav la dumneavoastră și vă pomenește cu mare drag.

- Mi-e duhovnic părintele Galeriu și sînt foarte apropiat de dînsul, ca și cum aș fi copilul dumnealui. Părintele mă și numește fiu duhovnicesc. Îl cunosc de un sfert de veac, am fost apropiați și mi-a fost mereu de folos.

- Ce vi se pare remarcabil la Părintele Galeriu și care-l nota sa specifică în peisajul ortodox românesc?

- Părintele Galeriu este un om care a descoperit secretul jertfei lui Iisus Hristos, e axat pe semnificația jertfei. A reușit să înțeleagă, din toată Scriptura, dimensiunea jertfitoare a creștinismului. Și a scris o carte celebră - care-i și tradusă - "Jertfă și răscumpărare" despre jertfa lui Iisus Hristos. L-am auzit de foarte multe ori vorbind de lucrul acesta, pentru că, în fond, marii teologi și marii oameni au o singură idee mare în viață. Mai multe nu poți să vezi, că te împrăștii! Și, de aceea, fiecare se concentrează asupra unei ipostaze a lui Iisus Hristos. Părintele Galeriu s-a oprit asupra jertfei. Pe mine, bunăoară, mă interesează Învierea și m-am ocupat foarte mult de Învierea lui Iisus Hristos, plecînd de la înțelesul Sfîntului Pavel: "Dacă Hristos n-a înviat, tot în păcatele voastre vă aflați!". Deci jertfa lui Iisus Hristos pe cruce este împlinită numai în Înviere și numai Învierea are puterea de a șterge păcatul. Jertfa lui nu poate fi dezlipită de Înviere. Așa au fost foarte mulți oameni care s-au jertfit, dar nici unul nu a înviat. Nu are nici o semnificație jertfa lor, dacă nu învie. Și suferințele noastre din lumea asta nu vor avea valoare decît după ce vom învia. Acuma n-au nici o semnificație, decît de dureroasă așteptare, de nădejde. Am ținut predica asta despre Învierea lui Iisus Hristos în mai multe țări, de asemenea, și mă preocupă mult. Am scris, de asemenea, zeci de poeme despre Învierea Domnului, am cercetat fiecare cuvînt și socot că față de Învierea lui Iisus Hristos stă sau cade fiecare creștin. Poți să fii impresionat de Iisus Hristos că a murit pe cruce, dar să nu crezi în Înviere. Dacă nu crezi în Înviere, nu ești creștin!

- E important, aici!

- Da, e foarte important. Ori ești martorul Învierii lui Hristos, ori nu ești nimic! Sigur că asta este dimensiunea creștină a tuturor, însă, cu precădere, în lumea noastră ortodoxă bucuria pascală ne însoțește pretutindeni. Chiar acum ne aflăm în fața ouălor de Paște. N-avem ceva mai frumos de expus oamenilor decît giulgiurile mormîntului gol, Mormîntul Domnului. Deci, cu tot ce ne îmbrăcăm noi, ne împodobim casele, veșmintele albe ale bătrînilor noștri, sînt giulgiurile mormîntului gol al Învierii lui Iisus Hristos! *(va urma)*

BASARABIA, ACUM

Veneticii - cu folosul, băștinașii - cu ponosul

Vlad VLASE

Campania de recolonizare și rerusificare, abil dirijată de Moscova, se răsfrînge negativ în toate sferele vieții din stînga Prutului. În urma celei mai păguboase metode de privatizare - cota parte - găgăuzii s-au ales cu suprafețe de pămînt de 4-5 ori mai mari decît ale moldovenilor. Peste noapte, o mînă de găgăuzi care s-au aciuat printre românii basarabeni au devenit "buricul pămîntului". Soarta celor 150 de mii de pseudo-turci din sudul Basarabiei, care trăiesc mai bine ca băștinașii, îi preocupă pe ruși și pe turci mai mult decît milioanele de kurzi asupra cărora stau cu pușca, decît măcelul din fosta lugoslavie sau farsa de la Tiraspol cu patrioții grupului Ilașcu...

Parlamentul amatorist de la Chișinău măsluiește toate legile, inclusiv noua Constituție a republicuței ciopîrțite, pentru a nu-i "obijdui" pe separatiști. Nodul gordian rămîne din nou limba română. Cît de actual sună astăzi versul lui Coșbuc: "Cîți dușmani aveam pe lume/ Graiul ni-l cereau, anume/ Să-l lăsăm...". Astfel, articolul 13 din textul proaspetei Constituții permite autonomiilor găgăuze și transnistrene să-și determine limba de stat "în limitele competeței lor".

Alt proiect de lege sinistră, privind statutul juridic special al Găgăuziei, formulează următoarea inepție politică: **"În cazul schimbării statutului juridic internațional al Republicii Moldova de stat independent, poporul Găgăuziei va dobîndi dreptul exclusiv la autodeterminare teritorială externă".**

În continuare, impertinența ticluitorilor de statute speciale sporește și mai mult, invocînd vechiul refren de la Kremlin: limba oficială - rusă - alături de cea găgăuză și română. Enumerînd în componența Găgăuziei cîteva localități, populate compact de găgăuzi, apetitul federal crește și se extinde asupra localităților Barasabeasca, Nicoaevca, Vladimirovca, Alexeeva, Chirilovca, Ciumai, Mirnoie, Novosiolovca, Orehovca, Svetlîi, Salcia, Samarza, Sifievca, care numai găgăuze nu sînt. De de cîtă obrăznicie trebuie să dai dovadă ca să încorporezi în componența Găgăuziei aceste localități "în baza rezultatelor referendumurilor locale care urmează a fi efectuate îndată după adoptarea prezentei legi".

Nu caut cu sadism pete în legile ticluite de parlamentarii agrarieni, susținuți tacit de Mircea Snegur, ci pun la dispoziția cititorului textul integral al articolului 6: "Pămîntul, subsolul, apele, regnul vegetal și cel animal, bunurile mobile și imobile, produsele muncii intelectuale, obiectele culturii materiale și spirituale, celelalte resurse naturale aflate pe teritoriul Găgăuziei constituie baza economică a Găgăuziei." Comentariile, cred, sînt de prisos. Nici celui mai turcit domnitor din istoria zbuciumată a Moldovei nu i-ar fi trecut prin cap un astfel de act de trădare și federalizare.

Ar fi ridicol dacă n-ar fi jalnic: "Prefectul (baskanul) este cea mai înaltă persoană a Găgăuziei. Lui i se subordonează toate organele executive de administrație ale Găgăuziei" (art. 14). "În fruntea sistemului judiciar al Găgăuziei se află Curtea de Apel a Găgăuziei" (art.20). "Șeful Secției securității naționale a Găgăuziei este numit în funcție și eliberat din funcție de către ministrul Securității Naționale al Republicii Moldova la propunerea prefectului, după aprobarea lui la Înalta Adunare (Uousek Topluș) a Găgăuziei" (art.22). La fel și Șeful Direcției Afacerilor Interne a Găgăuziei... a poliției municipale, comandantul subunității de carabinieri (trupelor de interne) etc.

Cine dorește să se pătrundă de întreaga dramă a teritoriilor ocupate n-are decît să adauge la toate documentele elaborate astăzi în Republica Moldova (sau să citească printre rînduri): ținem cursul nestrămutat spre o gubernie a Rusiei. Basarabia-i măcinată și infiltrată de rusofoni și balcanici retrograzi, un teritoriu românesc jucat în bumbi cu concursul escrocilor neoși, în scopul abaterii de la drumul încrîncenat al regăsirii. ■

TV EUROPA NOVA
INFONOVA
O incursiune în cotidian

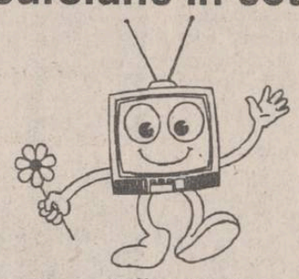

În fiecare zi la ora 19[00]: știri interne, actualități internaționale și locale ■ prim plan ■ în dialog cu administrația ieșeană ■ viața culturală ■ reportaje ■ ■ buletin bursier ■ prognoză meteo ■ sport ■

10.000 kilometri de parcurs

Ulei Mega 20W40, 15W40 - 4750 lei/litru
Își păstrează caracteristicile pe o perioadă de 10.000 km rulați.
Pentru rularea a 10.000 km se folosesc
3 l x 4750 = 14.250 lei
Manoperă schimbat ulei - 1 schimb x 1000 lei = 1000 lei
TOTAL = 15.250 lei

Ulei obișnuit - 1800 lei/litru
Își păstrează caracteristicile pe o perioadă de 2500 km.
Pentru rularea a 10.000 km se folosesc
4x3 l = 12 l x 1800 = 21.600 lei
Manoperă schimbat ulei - 3 schimburi x 1000 lei = 3000 lei
TOTAL = 24.600 lei

Ulei la prețul de 3300 lei/litru
își păstrează caracteristicile pe o perioadă de 5000 km rulați.
Pentru rularea a 10.000 km se folosesc
2x3 l = 6 l x 3300 = 19.800 lei
Manoperă schimbat ulei - 2 schimburi x 1000 lei = 2000 lei
TOTAL = 21.800 lei

WORLD CUP 94

Răzbunarea lui Völler și cea a lui Clemente

Rudi Völler a intrat în scenă

Sîmbătă, în primele două sferturi de finală ale Campionatului Mondial, calculele hîrtiei au fost confirmate: Germania și Spania au întrecut echipele Belgiei și Elveției, considerate de un nivel valoric inferior. Au cîștigat, însă, trebuie s-o spunem, echipele care au GÎNDIT jocul. Germanii, conștienți de valoarea zicătorii conform căreia "cea mai bună apărare e atacul", au presat încă de la început poarta lui Preud'homme, nelăsîndu-i pe "diavoli" să-și facă jocul. Așa se explică de ce Scifo și ai lui au avut foarte puține ocazii clare de a marca, iar golurile le-au venit mai degrabă pe fondul unor greșeli ale defensivei germane decît din merite proprii.

În celălalt meci, am asistat la pariul lui Javier Clemente cu presa spaniolă: Clemente a avut curajul să schimbe jumătate din echipa care învinsese Bolivia și să impună jucătorilor săi o tactică nu prea agreată de aceștia: ibericii au așteptat benevol dominarea sterilă a elvețienilor și au știut să le dea loviturile mortale pe fondul cîtorva contraatacuri rapide, dovedindu-ne o dată în plus că o luptă sîngeroasă cum e corrida care cere agerime și prezență de spirit nu se putea naște decît în Spania. Clemente a cîștigat clar duelul tactic cu omologul său Roy Hodgson, dar i-a pus cu botul pe labe și pe vulcanicii gazetari iberici, care după partida cu Coreea erau pregătiți să-l linșeze...

Sîmbătă a fost, pe de altă parte, ziua marilor orgolii. Bătrînul Völler a fost introdus pentru prima oară la acest turneu final ca titular și a știut să-și joace șansa. După spectaculosul gol înscris în debutul partidei, a urmat imediat uriașa sa gafă în propriul careu, care i-a permis lui Grün să egaleze. M-am gîndit pentru o clipă că Rudi se va transforma pentru gazetari într-un "acar Păun" în cazul unei eventuale înfrîngeri. Völler a trecut însă cu bine peste acest moment și s-a revanșat imediat înscriind încă un gol și oferindu-i unul pe tavă lui Klinsmann. După retragerea "oficială" din echipa reprezentativă ce i se organizase anul trecut (cu flori și lacrimi autentice...), după dureroasa prăbușire în abis, pe care o suferise cu Olympique Marseille, cine ar mai fi crezut în acest spectaculos come-back? Poate doar Rudi însuși... **(Ion C. TEODOR)**

P.S. Cu certitudine, sîmbătă noapte, a mai fost un om fericit pe planetă: Ramon Mendoza, președintele lui Real Madrid. Și a avut toate motivele să fie satisfăcut, atît timp cît cei mai buni jucători ai garniturii iberice, cei care au asigurat, practic, calificarea în sferturi, au fost madrilenii Hierro și Luis Enrique. Ei au înscris două goluri și au obținut penalty-ul pentru cel de-al treilea, ei au dus tot greul partidei în fața unei echipe elvețiene deloc modeste. Și Ramon Mendoza a mai făcut cred un calcul: în lotul național sînt doar trei jucători de la Real și nouă de la marea rivală - Barcelona. Cu toate acestea, tonul l-au dat madrilenii.

■ Dintr-o suflare

■ Optimi de finală: Germania - Belgia 3-2 (3-1); au înscris: Völler (min. 5 și 39), Klinsmann (min. 11), respectiv Grün (min. 7) și Albert (min. 10); Spania - Elveția 3-0 (1-0); au înscris: Hierro (min. 15), L. Enrique (min. 74) și Beguiristain (min. 87, din 11 m).

■ Astăzi pe micul ecran

■ **TVR 1, ora 19,00:** Olanda - Irlanda; **ora 22,30:** Brazilia - SUA.

Telex internațional

■ Michael Jordan intenționează să revină la fostul să club

Michael Jordan, fosta vedetă a Ligii profesioniste de baschet american (NBA), este gata să revină din septembrie la fostul său club Chicago Bulls, anunță cotidianul "Chicago Sun Times". Jordan, care a efectuat un sezon cu Birmingham Barons, echipă din divizia a treia de baseball, este foarte nemulțumit de rezultatele sale. Ziarul afirmă că el va părăsi echipa de baseball la sfîrșitul sezonului pentru a reveni la baschet și a relua antrenamentele cu Chicago Bulls.

■ Americanii își exportă fotbalul în Europa de Est

Pentru a contribui la progresul sportului lor, patru antrenori de fotbal americani din SUA vor întreprinde un stagiu în Ucraina și Belarus. La acest turneu participă de asemenea și 14 tineri jucători americani. Jim Hilyer, organizatorul acestui turneu, se va întîlni cu responsabilii locali pentru a lansa fotbalul american în universitățile din Minsk, Kiev și Donețk.

■ Raliul Argentinei

După disputarea celei de-a doua etape a raliului automobilistic al Argentinei, contînd pentru Campionatul Mondial, în clasamentul general al cursei conduce echipajul francez Didier Auriol - Bernard Occeli (Toyota Celica GT4) cu timpul de 4h16:24. Pe locurile următoare se află echipajele Carlos Sainz - Luis Moya (Spania - Subaru Impreza) la 5 secunde și Juha Kankkunen - Nicky Grist (Finlanda - Marea Britanie - Toyota Celica GT 4) la 2:44. **(Rompres)**

Wimbledon 1994

Conchita o învinge pe regina turneului

■ 6-4, 3-6, 6-3 cu Martina Navratilova (o oră și 48 de minute)

Spre deosebire de Navratilova, care a avut un traseu ușor pînă în finală, favorizat de eliminarea prematură a principalelor favorite de pe partea ei de tablou, jucătoarea spaniolă s-a chinuit din optimi în partidele cu Radford (Canada), Lindsay Davenport (SUA, surprinzătoarea învingătoare a Gabrielei Sabatini) și Lori McNeil, toate încheiate în trei seturi.

În finală, în primul set, pînă la 2-2, ambele jucătoare au servit bine, dar de aici a început un adevărat carusel de break-uri. Rezultatul final, la acest capitol, a fost 7-6 pentru Martinez. Revenind la primul set, Conchita a cîștigat după 38 de minute. Culmea, tot după 38 de minute va cîștiga și Navratilova setul II (6-3), dar după o întrerupere la scorul de 3-0 în favoarea ei. În acel moment, Conchita Martinez a solicitat arbitrului acel time-out de trei minute, pentru îngrijiri medicale, la care avea dreptul. Au fost dureri, au fost vrăjeli, numai doctorița de la Wimbledon va ști (sau nici ea). Cert este că Martinez a revenit de la 0-4 la 3-4 și a avut egalarea la 4 în mînă, după ce arbitrul de scaun a dat corect un smash pe care Navratilova l-a lăsat să treacă, considerîndu-l out!

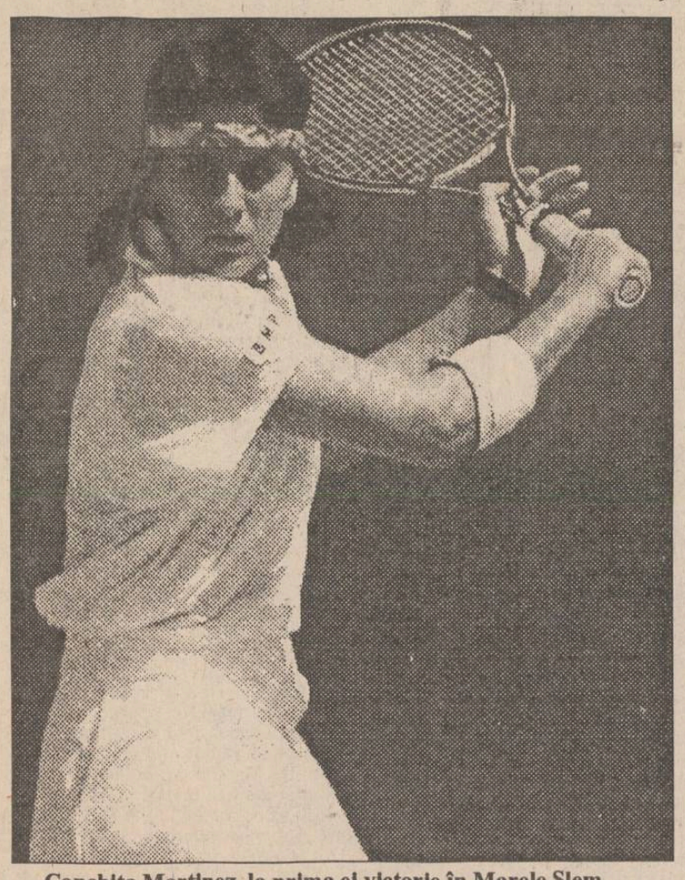
Conchita Martinez la prima ei victorie în Marele Șlem

Navratilova, care de cîteva luni a renunțat la tradiționala fustă feminină pentru mult mai masculinul șort cu buzunare (unde se bagă mingile), a servit, enervată, excelent și a cîștigat setul cu 6-3, dar revenirea Conchitei era evidentă. S-a văzut din primul game al setului trei, cînd Martinez a reușit un break. Din acest moment, arbitrul de scaun a fost mereu nevoit să anunțe "time" pentru că cele două jucătoare lungeau la limita maximă pauza de după game-urile fără soț. Navratilova, foarte optimistă, dialoghează cu tribuna ("Come on Martina!", "Address, please!"), reușește la rîndul ei un break și egalează la 2, dar Conchita este hotărîtă să-și adjudece primul titlu de Mare Șlem și atacă numai cu lovituri în forță care caută tușele laterale. Cele mai multe lacrimi le-au vărsat părinții Conchitei și Martina Navratilova care ar fi vrut să dedice al zecelea titlu la Wimbledon noii sale prietene, Wanda Jaromek, și fostei coechipiere de dublu, Billie Jean King. În condițiile în care scorul așilor și dublelor greșeli a fost aproximativ echilibrat (Martinez - Navratilova 2-1, 1-1), putem afirma că o altă statistică este mai edificatoare. Martinez a avut 32-4 la passinguri cîștigătoare, iar Navratilova 22-3 la voleuri decisive. Acest bilanț sec ne dă și imaginea tacticii adoptate de cele două jucătoare. Festivitatea acordării premiilor a fost făcută de ducesa și ducele de York, alături de britanicul Kim Craven, directorul turneului, și Stan Gramth, președintele "All England Club", după ce primii doi au trecut peste tradiționalul protocol al conversației cu cei mai buni copii de mingi. **(G. ANGHEL)**

Pete Sampras

pentru a doua oară învingător

În finala masculină, Pete Sampras a cîștigat fără drept de apel în fața croatului Goran Ivanisevic care a reușit să reziste două seturi, dar pe ambele le-a pierdut la tie-break (7-2 în primul și 7-5 în al doilea). Ultimul a fost cîștigat, fapt rar întîlnit la o finală de Mare Șlem, cu 6-0 de Sampras, care confirmă cu acest sec 3-0 că nu are adversar la ora actuală în circuitul A.T.P.

În finala masculină de dublu, perechea australiană Woodforde - Woodbridge ("Woodies") a reușit după o partidă de mare spectacol să învingă cuplul canadian Connell - Galbraith, în trei seturi: 7-6, 6-3, 6-1.

Ciclism – Turul Franței

Chris Boardman și-a văzut visul împlinit

Sîmbătă după-amiază s-a dat startul în cea de-a 81-a ediție a Turului Franței la ciclism, cea mai importantă competiție anuală a sportului cu pedale. Etapa prolog, disputată pe o distanță de 9,1 km în orașul Lille, a revenit britanicului Chris Boardman (echipa GB-MB), urmat de Miguel Indurain (Banesto) - învingătorul ultimelor două ediții - și de J. Museeuw (Castorama). Boardman declarase înainte de începutul cursei că visul său este să îmbrace cel puțin pentru o etapă tricoul galben în această ediție a "Marii bucle" și iată că și-a văzut visul împlinit din prima încercare.

Ieri s-a disputat etapa I, între Euralille și Armentieres. Parcursul a fost în cea mai mare parte a sa "liniștit", fără evadări ori incidente spectaculoase, însă finalul a fost dramatic. Cu 50 de m. înainte de linia de finiș, danezul Nielsen, lansat în sprintul final, a lovit în plin un polițist imprudent aflat pe parcurs și de aici a rezultat o busculadă în care au fost antrenați alți cinci cicliști. Cel mai afectat dintre ei a fost L. Jalabert, accidentat destul de grav și transportat cu ambulanța la spital. În această situație, primul care a trecut linia de sosire a fost uzbecul Djamolidin Abdujaparov (5h46:16), din plutonul fruntaș mai făcînd parte germanul O. Ludwig, belgianul J. Museeuw și moldoveanul Andrei Cimil.

În clasamentul general, lider continuă să fie Boardman, care astfel păstrează tricoul galben chiar mai mult decît își planificase. Și cine știe ce surprize ne mai rezervă în continuare? **(I.C.T.)**

FIRMA NEST vinde en gros și en detail

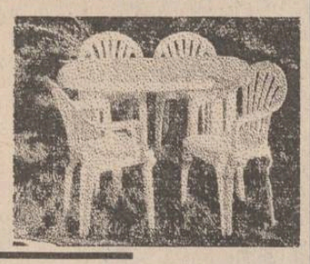

♦ mobilier din PVC pentru grădină (import Grecia);
♦ umbrele multicolore;

en gros
♦ Busuioacă de Bohotin - Podgoria Huși - preț 840 lei sticla;
♦ planetare GLENTZER.

Prețuri negociabile

♦ șervețele import (100 buc./pachet) 655 lei/pachet

DEPOZIT
str. C.A. Rosetti nr. 1 (Podu de Fier), lîngă Agenția Loto-Prono.
Program:
luni-vineri 9^00-18^00
sîmbătă-duminică 10^00-13^00.

NORD-EST GROUP S.R.L.

Formula I - Marele Premiu al Franței

Schumacher - Benetton - imbatabili

Cîștigătorul Marelui Premiu al Franței a fost decis în cîteva secunde, imediat după start. După ce vineri Mansell și Hill nu au fost prea convingători, la antrenamentele de sîmbătă ei au cucerit locurile II și respectiv I pe grila de start. Dar duminică, Michael Schumacher, cu toate că nu a luat startul decît de pe poziția a treia a grilei de plecare, a arătat la toți că este de departe cel mai bun pilot al momentului. Startul luat de german poate servi ca lecție de pilotaj pentru oricine. Cu două mașini Williams în față, Michael a ales soluția de a trece printre ele și în primul viraj el era deja în fruntea plutonului. Restul cursei a fost o simplă formalitate. Totul s-a hotărît în acele cîteva secunde care au trecut de la aprinderea becului verde.

Pentru Williams Renault, prezența în aceste cîteva zile a lui Nigel Mansell a însemnat foarte mult. Aceasta s-a putut observa prin faptul că de la începutul competiției, de-abia ieri cele două Williams-uri au ocupat locul I și II pe grila de start. În cursă, cei de la Williams au ales strategia ca să facă doar două opriri la stand, fiind siguri că Benetton va merge cu trei schimburi de cauciucuri. Și au avut dreptate, Michael Schumacher oprind într-adevăr de trei ori la stand. Dar totul a fost în zadar, Schumacher învingînd cu peste 20 de secunde, Mansell abandonînd în turul 45 (cutie de viteză blocată) iar Hill trebuind să se mulțumească cu locul II. Cei de la Sauber Mercedes, după ce au rămas fără ajutorul financiar al firmei Broker (editor de ziare), au avut o duminică splendidă, clasînd amîndouă echipaje în puncte (Frentzen - locul IV și Andrea de Cesaris - locul VI), arătînd disponibilități reale de a ataca și podiumul.

În schimb, noile motoare Peugeot, în care Ron Dennis (patronul lui McLaren) își pusese mari speranțe, și-au dat "sufletul", explodînd și luînd foc într-un mod foarte spectaculos. Spectaculos pentru cei din tribună, nu pentru cel de la volan.

La sfîrșitul acestei săptămîni urmează Marele Premiu al Marii Britanii. Sînt curios dacă cei de la Williams Renault vor putea opri dominația lui Michael Schumacher pe terenul propriu.

Clasamentul etapei: 1. Michael Schumacher; 2. Damon Hill; 3. Gerhard Berger; 4. Heinz Frentzen; 5. Pierre-Luigi Martini; 6. Andrea de Cesaris.

Clasamentul Campionatului Mondial: 1. Schumacher - 66 p; 2. Hill - 29 p; 3. Berger - 17 p; 4. Alesi - 13 p; 5. Barrichello - 7 p; 6. Larini - 6 p. **(Victor GRĂDINARIU)**

Și totuși, Mansell a fost o deziluzie

MICA PUBLICITATE

ASOCIAȚIA ETERNITATE
organizează
licitație pentru realizarea lucrării de aducțiune gaze, tronson principal, în lungime de 700 m.
Prezentarea ofertei se va face pînă la data de 12 iulie a.c., la sediul asociației din str. Eternitate 56. Telefon 172938. Proiectul lucrării se poate pune la dispoziție zilnic între orele 14,00-17,00.

S.C. "SIROCO" S.R.L.
Str. Armeană nr. 13, bl. G6 (lîngă H. Centrală)
vă oferă
EN GROS
produse cosmetice FARMEC-CLUJ
✶ fixativ ✶ creme ✶
✶ deodorante ✶
NOI SÎNTEM MAI APROAPE DE DUMNEAVOASTRĂ

The Times of Romania

Cea mai citită publicație în limba engleză tipărită în România publică anunțurile dumneavoastră pentru cititorii din străinătate și pentru turiștii străini din țară.

Puteți publica în **The Times of Romania** *anunțuri matrimoniale, cereri și oferte de asociere, oferte și cereri de mînă de lucru, oferte turistice, alte anunțuri.*

The Times of Romania *se distribuie săptămînal în marile hoteluri din țară, în ambasade, în consulate, tuturor companiilor mixte din România și în 18 țări din Europa de Vest și din S.U.A., pe bază de abonament.*

Anunțurile dumneavoastră se primesc zilnic, la sediul cotidianului **MONITORUL**. *Traducerea anunțurilor în limba engleză este asigurată de serviciul de specialitate al săptămînalului* **The Times of Romania.**

ȘOFERI!
Cel mai ieftin ulei american original se află acum în Iași!
MEGA OIL
Este recomandat a fi folosit pentru toate tipurile de motoare (benzină, motorină). 20W40; 15W40; SAE40
La prețul de numai 4750 lei/litru, veți găsi aceste tipuri de ulei la următoarele magazine și stații service:
■ **AUTO MOTO VELO** Păcurari ■
■ **SILVANA** - Piața Păcurari ■
■ **AUTOSERVICE** Păcurari ■
■ **MONTEGO** - Păcurari ■
■ **DACIA** - B-dul Independenței ■
■ **IGMA** - lîngă Mănăstirea Golia ■
■ **IMPEX CLEDOR** - str. Armeană ■
■ **FIX** (Reprezentanța PREMS) - lîngă Patinoar ■
■ **INTERAUTO** - Oancea ■
și la stația de benzină **MACEDONIA.**
Garantat 10.000 km

La porțile Orientului, un ziar în stil occidental

COTIDIANUL
Poziția 1003 în catalogul presei
Abonamentele se pot contracta la orice oficiu poștal din țară

Firma NEST
Livrăm prompt la domiciliu
În maximum 48 de ore puteți primi ceea ce ați comandat, la adresa solicitată de pe raza Municipiului Iași. Sunați la 117596, după următorul program: luni-vineri 9-19.00, sîmbătă 9-16.00.

AGENDĂ ELECTRONICĂ ROYAL- OLIVETTI
- agendă telefonică 700 numere de telefon;
- fișier de stocare a datelor;
- ceas programabil pentru 23 zone de pe glob;
- alarmă programabilă;
- calendar pentru 200 ani (1901-2099);
- memorie secretă pentru date confidențiale;
- calculator.
99.900 lei

35.000 lei AGENDĂ ELECTRONICĂ ROYAL-CHINA
- agendă telefonică 75 numere de telefon;
- fișier de stocare a datelor;
- ceas cu alarmă programabilă;
- calculator;
- memorie secretă pentru date confidențiale.

LINGUAPHONE **72.000 lei**
- conține 4 casete audio și două manuale;
- recunoscut de către Universitatea Oxford;
- produs în Anglia.

Oferta! GoldStar
VIDEO PLAYER telecomandă infraroșu playback ultimul model **449.000 lei**
DUBLU RADIOCASETOFON STEREO microfon încorporat putere 2x3.5W, portabil, masă 5 kg, boxe detașabile AM, FM stereo, două viteze înregistrare, garanție 1 an **251.700 lei**

NORD-EST GROUP S.R.L.

CABINET MEDICAL
MEDISAN
str. Theodor Burada 6
(lîngă Liceul de Muzică)
Informații și programări la tel. 112925, 114274.
consultații și tratamente de: BALNEOLOGIE, REUMATOLOGIE, podologie (picior plat), infiltrații și acupunctură în boli ale coloanei vertebrale și articulațiilor - dr. VLAD DORIN BEJAN; BOLI INTERNE, BOLI ALE SÎNGELUI sindroame mielo și limfoproliferative, hemoragipare, anemii, colagenoze - dr. TURTUREANU-HANGANU ECATERINA; BOLI NEUROLOGICE - dr. DAN CUCIUREANU și BOLI NEUROCHIRURGICALE, dureri ale nervilor, cefalee-migrenă (neuroliză) - dr. GHEORGHE SĂNDULESCU; BOLI DE PIELE, VENERICE, DERMATOCHIRURGIE, psoriazis, eczeme, micoze, cancere ale pielii, acnee, boli ale părului și unghiilor, cauterizări, distrugerea firelor de păr de pe față, dermatocosmetică dr. ADRIAN VASILCA.

Ziarul **CEAHLĂUL** din Piatra Neamț
caută absolvenți cu studii superioare,
cu o oarecare experiență în domeniul presei,
pentru posibilă angajare.
Telefon 033/625282, pentru Tudose.

ROCKERI
În fiecare seară, începînd cu ora 18[00], audiții muzicale ROCK, oferite de *Radio NORD-EST*, completate de o bere rece oferită de firma **NOS**, în atmosfera plăcută, relaxantă și tinerească din
ȘTRAND
MUZICĂ BUNĂ, PREȚURI MINIME

FIMEX
O ALEGERE INSPIRATĂ
Distribuitor autorizat
Computerland
● mașini de scris electronice SMITH CORONA ●
SHARP
● mașini de scris electronice seria PA 3000 ●
Str. Cuza Vodă nr. 10. Telefon/fax 117307.

S.C. A&D NERIO S.R.L.
are plăcerea
să vă invite să vizitați
un nou magazin DECORA
deschis în bd-ul Ștefan cel Mare și Sfînt, bl. B2, parter
(între B.R.C.E. și blocul U.J.C.M.).
Noul magazin este specializat în
podoabe pentru mirese
și pentru orice ocazii festive.
Telefon 147165.
Program 10-20 zilnic, inclusiv sîmbătă și duminică.

AGENȚIA DE TURISM AMIRAL
oferă sejururi pe Litoral, de 7 zile, în stațiunile:
SATURN, CAP AURORA, COSTINEȘTI, NEPTUN, OLIMP.
PLATA ȘI ÎN RATE!
De asemenea, vă oferim:
bilete de odihnă la munte.
excursie în FRANȚA, pe 15 august.
NOU! **Sejururi individuale în Franța, cu data plecării la alegere**
Relații la telefon **142580, 143024,**
sau în str. I.C. Brătianu nr. 36
(lîngă cofetăria Opera).

AGENȚIA DE TURISM MOLDAVIA
Iași, str. 14 Decembrie 1989, nr. 4
(fost Ștefan cel Mare nr. 4)
organizează excursii în țările:
TURCIA - 9 iulie;
POLONIA - 4-7 iulie.
NOU **Excursie de 9 zile în TURCIA, cu plecare pe 15 iulie, pe itinerarul ISTAMBUL-CEANACALE-TROIA-PERGAMON-EFES-IZMIR.**
Agenția oferă locuri pe LITORAL în stațiunile **MAMAIA** și **SATURN**, precum și bilete de odihnă și tratament în toate stațiunile din țară.
Înscrieri și informații la sediul agenției și la telefon 112564, zilnic între orele 7,30-19,30.

GRUPUL ȘCOLAR MATERIALE DE CONSTRUCȚII IAȘI
Liceul Industrial nr. 5
Convoacă candidații înscriși pentru școala profesională la sediul liceului, luni, 04 iulie 1994, ora 10,00, pentru comunicări urgente.

SPACE IMPEX S.R.L.
vinde din stoc, în saci sigilați
CIMENT GRI (PA 35) - 115 lei/kg
VAR HIDRATAT - 100 lei/kg
PREȚURILE INCLUD T.V.A.
Telefon 032/118565
Fax 032/117307

S.C. COLES-NICOV S.R.L.
strada Varadi Jozsef nr. 25.
Telefon 3124625
VINDE EN GROS
● **confecții îmbrăcăminte (folosite), import Austria (saci sigilați): 3998 lei/kg** ●

VOGATORE MULTIUSO
un echipament ideal de antrenament la domiciliu

Dimensiuni 73 X 114 X 66 cm
Echipamentul ***VOGATORE MULTIUSO*** permite un număr mare de exerciții care vă ajută la tonifierea corpului și la ameliorarea condiției fizice. Cele patru tipuri de poziționări (orizontal, vertical, orizontal fluture și vertical fluture) asigură un număr mare de mișcări fizice necesar pentru toate grupele musculare.
Acest aparat acționează ușor asupra țesutului muscular, înlăturînd grăsimea și dînd elasticitate și mobilitate articulațiilor.
Odată cu acest echipament vă punem la dispoziție toate instrucțiunile de funcționare, precum și un Catalog cu mișcările pe care le permite ***VOGATORE MULTIUSO***. Catalogul menționează, de asemenea, grupele de mușchi pe care le antrenează fiecare mișcare în parte, ajutîndu-vă să vă alcătuiți exerciții corespunzătoare.
Telefonînd la 117596, veți primi în 24 de ore acasă echipamentul *VOGATORE MULTIUSO*.

CASE, TERENURI

■ Vînd (sau schimb cu două garsoniere) apartament cu două camere, confort I, zona Frumoasa, și apartament cu trei camere, semidecomandat, zona Alexandru cel Bun. Tel. 164696.

■ Vînd apartament 3 camere, confort 2. Preț fix 10.000.000 lei. Tel. 138101.

■ Vînd apartament 3 camere, bloc de cărămidă, confort I, îmbunătățit, etajul 2, zona Țesătura, eliberabil peste 12 luni. Tel. 131256, între orele 8,00-21,00. (3136)

VÎNZĂRI

■ Vînd congelator "Filco", în perfectă stare de funcționare. Tel. 130447, după ora 16,00.

■ Vînd 6 uși de interior, furnir de stejar, noi. Tel. 113053. (3133)

SCHIMBURI

■ Schimb apartament 2 camere cu locuință București. Tel. 172557.

■ Schimb apartament două camere, parter (posibilități de privatizare), str. V. Lupu, cu apartament 2-3 camere, numai bulevardul T. Vladimirescu (Bucșinescu), et. 1-2, deosebit de avantajos. Tel. 177624, zilnic, de la 7,00-19,30. (3062)

LOCURI DE MUNCĂ

■ S.C. CROM 2000 S.R.L. Angajez barman-ospătar, numai fete. Tel. 177194. (3130)

DIVERSE

■ Tratez parodontopatii (gingivite, parodontoze etc.) prin bioenergie și acupunctură în zece ședințe. Programare la telefon 173534.

FELICITĂRI

■ Crețu Constantin, fost elev la Liceul "M. Eminescu", actualmente elev la Liceul C.F.R., urează mamei sale, alături de fratele lui, Nicușor, multă, multă sănătate. (2885)

COMEMORĂRI

■ **Comemorăm un an de cînd ne-a părăsit scumpa noastră LENUȚA URSACHI. Gigi și copiii - Daniel, Alina și Gheorghiță nu te vor uita niciodată. Dumnezeu să te ierte. (3186)**

DECESE

■ **Cornelia - soție, Bogdan - fiu și restul familiei îndoliate anunță cu nemărginită durere trecerea în neființă a celui care a fost prof. dr. ing. DUMITRU HORBANIUC, dascăl a numeroase generații de ingineri. Înmormîntarea va avea loc la cimitirul Eternitatea, marți, 5 iulie 1994, ora 11,00. (3150)**

CONDOLEANȚE

■ **Colegii din Catedra de Termotehnică ai șef lucrări ing. Bogdan Horbaniuc regretă profund dispariția prematură și neașteptată a distinsului prof. dr. ing. DUMITRU HORBANIUC, prestigios cadru didactic al Facultății de Mecanică. În aceste momente dureroase sîntem alături de colegul nostru și transmitem întreaga noastră compasiune familiei îndoliate. (3148)**

MULȚUMIRI

■ Familiile dr. Voinescu și Slătineanu aduc mulțumiri colectivelor din clinicile de Chirurgie (Spitalul Clinic de Urgențe), A.T.I. (Spitalul Parhon) și I Chirurgie (Spitalul Sf. Spiridon) pentru solicitudinea, competența, colegialitatea pe care au manifestat-o în îngrijirea acordată soțului și tatălui nostru. Comportamentul lor constituie un exemplu de deontologie profesională și le rămînem adînc îndatorați pentru omenia manifestată. (3149)

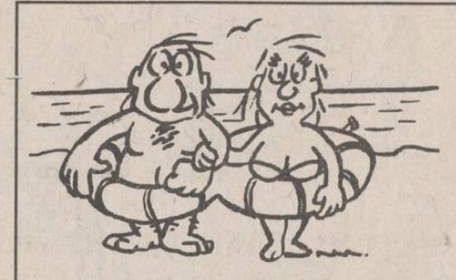

AGENȚIA DE TURISM NET
Casa Modei - mezanin
Telefon 032/117596

LITORAL - SEZON ESTIVAL 1994

OFERTĂ TURISTICĂ

Serii de 7 zile (6 nopți) (1 PC-10.000 lei)	VENUS Hotel BRINDUȘA	JUPITER Hotel TISMANA	CAP AURORA Hotel ONIX
6-11 iulie 12-17 iulie	42.000 lei 47.600 lei	63.000 lei 67.000 lei	63.000 lei 67.000 lei
18-23 iulie 24-29 iulie 30 iulie-4 august 5-10 august 11-16 august 17-22 august 23-28 august	58.800 lei	75.000 lei	75.000 lei
29 august-3 septembrie 4-9 septembrie	50.400 lei 36.000 lei	63.000 lei 43.800 lei	63.000 lei 43.800 lei

OFERTĂ SPECIALĂ
Complex Hotelier DOBROGEA-MAMAIA
(TV și telefon în cameră, pensiuni complete la 10.500 lei/zi)

6-15 iulie (10 PAX)	180.000 lei
16-25 iulie (10 PAX) 26 iulie-4 august (10 PAX) 5-14 august (10 PAX) 15-24 august (10 PAX)	220.000 lei
25 august-3 septembrie (10 PAX)	209.500 lei
4-9 septembrie (6 PAX) 10-15 septembrie (6 PAX)	105.000 lei
1 PAX = pensiune completă și cazare	

Pentru cei care achită integral costul biletelor pînă la 1 iulie, se aplică o reducere de 3 %. Plata se poate face și în rate (minimum 10 % pînă la 1 iulie și 20 % după 1 iulie). La cerere, agenții noștri se pot deplasa la domiciliul Dvs. pentru eliberarea biletelor. Vă invităm la sediul Agenției de Turism "NET" să vizionați caseta video cu imagini din hotelurile incluse în oferta noastră !

TELEFOANE UTILE

☎ **SALVARE: 961**
☎ **POMPIERI: 981**
☎ **POLIȚIE: Inspectoratul Județean 146666, 140720, 146840; Municipiu - 146850; Serviciul Circulație - 140070.**
☎ **SERVICIUL ROMÂN DE INFORMAȚII - 145093, 146015**
☎ **A.C.R.: 112345; Service Bucium - 130177**
☎ **AGENȚIA C.F.R.: 147673**
☎ **INFORMAȚII GARĂ: 146333**
☎ **AUTOGARĂ: 146587**
☎ **TAXICOM: 953, 146593**
☎ **AGENȚIA TAROM: 115239**
☎ **INFORMAȚII AEROPORT: 178126**
☎ **STAȚII PECO: Baș Ceauș - 176865; Aurel Vlaicu - 175812; Bucium - 132891; Crișan - 112182; Păcurari - 164142; Sărărie - 147480**
☎ **DISPECERATE: R.A. Gaz-Metan - 141737; R.A. Apă-Canal - 142451; Renel - deranjamente - 147070; Termoficare - 141956; R.A. Locuința - 112434; Telefoane - deranjamente - 921; Protecția mediului - 147010.**
☎ **GARDA FINANCIARĂ: 114065, 112427.**
☎ **ADMINISTRAȚIA FINANCIARĂ: 143030**
☎ **NOTARIAT: 147574**
☎ **TRIBUNAL: 146300**
☎ **PROCURATURĂ: 146630**
☎ **CAMERA DE COMERȚ: 117757**
☎ **CENTRUL MILITAR JUDEȚEAN: 146370**
☎ **HOTELURI: Moldova - 142225; Traian - 143330; Unirea - 142110; Sport - 137817**
☎ **POLICLINICA CU PLATĂ: triaj informații - 117244**
☎ **OFICIUL JUDEȚEAN PENTRU PROTECȚIA CONSUMATORILOR: 145392.**

Monitorul cotidian de informații
monitorul expres
Str. Smîrdan nr. 5 ■ Tel. 17.25.57 (centrala) ■ Fax 14.45.77

■ **REDACTOR ȘEF** - Dan Radu
■ **REDACTOR ȘEF ADJUNCT** - Ovidiu Șimonca
■ **SECRETAR GENERAL DE REDACȚIE** - Eugen Leonte
ȘEFI DEPARTAMENTE:
■ **Eveniment local:** Toni Hriţac (int. 14)
■ **Eveniment național și internațional:** Cristian Racu (int. 19)
■ **Economic:** Costel Stroescu (int. 24)
■ **Cultură:** Dorin Popa (int. 19)
■ **Sport:** Eugen Florescu (int. 17)
■ **Redactor de serviciu:** Ion N. Oprea (int. 20)
■ **Fotoreporter:** Constantin Plop
■ **Grafică:** Lucian Amarii, Daniel Melinte.
■ **Publicitate:** Cristina Lozneanu (int. 18)
■ **Producție:** Tudor Agavriloaei (int. 26)
■ **Difuzare:** Mihai Tudose (int. 15)

NORD-EST PRESS
- agenție de presă -
Str. Smîrdan nr. 5 ■ Tel. 17.25.57 (centrala) ■ Tel/Fax 14.47.76
■ **EDITOR:** Mona Dîrțu ■ **Redactor:** Dana Scripcă ■

EDITOR
NORD - EST s.r.l
Str. Smîrdan nr. 5 ■ Tel. 17.25.57 ■ Fax 14.45.77

Director general: ALEXANDRU LĂZESCU
Director editor: FLORIN ZAMFIRESCU
Director de marketing: CEZAR CALUSCHI
Director executiv: GABRIEL RUSU

ABONAMENTELE se pot face la orice Oficiu Poștal din țară. MONITORUL figurează în catalogul Presei interne la poziția 838.
TIPAR OFFSET: MULTIPRINT, Iași str. Sf. Lazăr nr. 49

UNGHIUL DE TRAGERE

Cu cine am căzut în optimi? Hagi joacă cu Argentina!

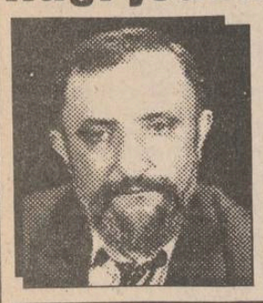

Val CONDURACHE

Vineri dimineață am constatat că aproape nimeni nu știa rezultatul moțiunii de cenzură. În drum spre teatru am cumpărat, ca de obicei, "Monitorul" și l-am răsfoit la repezeală, mai înainte de a-l citi, spre a afla noutățile zilei. Neștiind că ședința Parlamentului va fi transmisă la radio (aflasem că televiziunea nu va avea acces și-am tras concluzia greșită că lucrările se vor desfășura cu ușile închise) mi-am văzut de-ale mele. Rezultatul votului din Parlament fusese tipărit pe pagina întîi a ziarului. Mai tîrziu, către prînz, cineva mi-a rezumat ședința Camerelor unite. Cum rezultatul era previzibil, m-au interesat mai mult amănuntele picante. Am înțeles că partida a fost destul de echilibrată, că au fost foarte multe faulturi de joc, dar și cîteva intervenții grosolane, în genul lui Vlădoiu. S-au împărțit cartonașe galbene și cartonașe roșii, victoria revenind, la limită, coaliției guvernamentale, după un meci de uzură, cu multe trageri de timp și întreruperi de joc.

Limbajul ședinței a fost puternic marcat de comentariile sportive de la World Cup '94: motiv pentru care am adoptat și eu același limbaj, cu atît mai mult cu cît am constatat că moțiunea de cenzură nu a interesat nici pe parlamentari, nici pe alegători. Toată lumea a stat cu ochii la ceas de noapte pe micul ecran, curioasă să afle cu cine va juca România în optimile de finală. Toate calculele au fost răsturnate: fără Maradona, Argentina a pierdut fără drept de apel în fața unei echipe ambițioase, dar care practică un sport puțin asemănător cu fotbalul, în multe privințe. Rîndurile acestea vor fi predate redacției în cursul zilei de duminică, mai înainte de desfășurarea partidei România - Argentina, ca să poată apare în ziarul de luni. Nu voi da nici un pronostic, pentru a nu fi bănuit de jocuri ascunse. Voi spune doar că Argentina nu intra deloc în calculele noastre: eram pregătiți pentru Bulgaria, cu toate că jocul înghesuit al bulgarilor ne strepezea dinții, nu ne-ar fi displăcut Italia, căci o înfrîngere cu ea nu acuză pe nimeni (în schimb o victorie te transformă-n statuie) și ne înfiora o posibilă întîlnire cu Nigeria, chiar dacă o învinsesem la București. Dar Argentina? Cine s-a gîndit la Argentina? Nici măcar Bulgaria, în visele ei cele mai frumoase, nu a visat acel 2-0 stabilit în minutul 100 de joc.

Și la fel cum Argentina nu a știut cum să joace fără Maradona (dar va ști, cu siguranță, după meciul care a aruncat-o pe locul trei, după ce se arătase ca o mare favorită a Cupei Mondiale), nici noi nu știm cum să jucăm cu Argentina. Pentru că Argentina nu va juca, cu noi, nici cum a făcut-o cu Maradona în echipă, nici cum a făcut-o fără el, fiind luată prin surprindere. Tocmai de aceea totul este posibil.

Către prînz am intrat într-un magazin. Chiar la intrarea într-un raion, mai multe vînzătoare, femei în jurul vîrstei de 40 de ani, stăteau de vorbă. "Ai auzit cu cine o să joace Hagi?" a întrebat una dintre ele. Toate știau cu cine va juca Hagi: cu Argentina. Moțiunea de cenzură trecuse pe lîngă urechile lor. Dacă lăsăm Parlamentul, cu toate lucrările lui, la o parte, nu putem să nu tragem o concluzie simplă: în felul ei abrupt, vînzătoarea exprimase un adevăr de o stridență scăpărătoare. Nu România urma să joace cu Argentina, ci Hagi. Fiți, vă rog, atenți! Fără Maradona, Argentina redevenea Argentina, adică echipa care pierduse, acasă, cu 5-0, partida cu Columbia. Nu vreau să vă ascund că mi-e frică de meciul acesta, pentru că Argentina îi mai are pe Batistuta, pe Caniggia, pe Ruggeri, pe Balboa. Echipa noastră e, în rest, mai subțire. Cînd vor apare aceste rînduri vom ști, deja, rezultatul. Însă o echipă care se numește, în accepția unei vînzătoare, "Hagi", poate fi comparată cu Argentina din 1990, care se numea "Maradona". ■

OPTINOVA PENTRU OCHII TĂI!

OPTINOVA

Pentru stabilirea dioptriilor, OPTINOVA asigură consultații cu aparatură electronică DIOPTRON.
OPTINOVA vă oferă lentile de contact normale și cosmetice de diferite culori (verde, albastru...) și preparate pentru întreținerea lor.

EXCEPȚIONAL

Pentru o perioadă limitată oferim **gratuit** clienților care cumpără rame de ochelari din magazinul nostru, lentile din sticlă albă cu diametrul de 65 mm, de la 0± 5 dioptrii.

6600 Iași, Piața 14 Decembrie 1989 (vizavi de Restaurantul Select), tel. 032/113515
PROGRAM: 9.00-19.00, sîmbăta 9.00-14.00

HOROSCOP

BERBEC *(21 mart. - 20 apr.):*
Vă miră faptul că sînteți înțeles în răspăr, dar nu vă puneți problema că purtați o vină pentru asta. Ziua vă va aduce destule necazuri.

TAUR *(21 apr. - 20 mai):*
Parcă ați ieșit din hibernare. Entuziasmul dvs. este invidiat de unii, admirat de alții. Nimeni, însă, nu înțelege ce vă animă, în fond.

GEMENI *(21 mai - 21 iun.):*
Priviți cu o seninătate cutremurătoare la un dezastru care vă poate pierde. Încurcătura în care v-ați băgat nu este una de duzină.

RAC *(22 iun. - 22 iul.):*
V-au părăsit toate neliniștile și sînteți gata să plecați, cu încredere, la drum. Optimismul nu vă stă rău, dar vă poate pune în dificultate.

LEU *(23 iul. - 22 aug.):*
Construiți necontenit proiecte de viitor, fără să vă asigurați de seriozitatea partenerilor. Proiectul e valabil, numai că trebuie susținut de ambele părți.

FECIOARĂ *(23 aug. - 22 sept.):*
Nu aveți suficientă încredere în șansele de reușită ale întreprinderii în care v-ați angajat. Cu suspiciune nu se poate merge prea departe.

BALANȚĂ *(23 sept. - 22 oct.):*
Amestecați principii și criterii care nu au legătură unele cu altele. Nu poate ieși nimic bun dintr-o confuzie care nu e nici măcar controlată de cineva.

SCORPION *(23 oct. - 21 nov.):*
Lipsa de reacție a colegilor la o nedreptate evidentă vă scoate din sărite. Fiți însă atent(ă) să n-o măriți cu o intervenție necugetată.

SĂGETĂTOR *(22 nov. - 21 dec.):*
Dacă vă mai ascundeți multă vreme după deget, nici măcar dvs. nu vă veți mai regăsi. Prudența și spiritul de conciliere nu sînt indicate în toate împrejurările.

CAPRICORN *(22 dec. - 19 ian.):*
Cu toate că nu împărtășiți punctul de vedere majoritar, sînteți obligat(ă) la o cooperare care vă incomodează. Treceți peste inconveniente.

VĂRSĂTOR *(20 ian. - 18 febr.):*
Cînd vi se distribuie un rol de figurație, vă ieșiți din fire, dar așa se întîmplă cu toată lumea. Renunțați la orgoliu dacă situația o cere.

PEȘTI *(19 febr. - 20 mart.):*
Postura de leader vă place, dar vă și incomodează prin obligațiile pe care le impune. Asumați-o pînă la capăt și abia apoi gîndiți-vă la beneficiile pe care vi le poate aduce.

LEGENDA:
- vă paște ghionoii
- prudența e mama înțelepciunii
- n-aveți nimic de pierdut
- șansa vă surîde

BOMBA DE CAUCIUC

Săptămîna trecută poporul român a fost iarăși pus în situația de a asista la frămîntările Opoziției vizavi de promovarea și dezbaterea în Parlament a moțiunii de cenzură numărul trei împotriva funcționarilor de stat din așa-zisul nostru Guvern. După cum era de așteptat, moțiunea nu a fost votată, ceea ce înseamnă că actualul Guvern se menține la putere în continuare, spre satisfacția coaliției parlamentare național-socialiste. Putem spune, așadar, că moțiunea de cenzură s-a transformat, încet-încet, în "noțiunea" de cenzură, compromițîndu-se încă un mecanism democratic de ajustare, între două alegeri, a componenței executivului, în acord cu starea de spirit a electoratului.

Nu stăm acuma să analizăm argumentele național-socialiștilor folosite la tribuna Parlamentului în sprijinul actualului Guvern, din care noi trebuia să înțelegem că funcționarii de stat respectivi au reușit să ridice nivelul de trai al populației, că s-au preocupat de privatizare, că Opoziția e setoasă de putere și nu poate guverna mai bine decît ei. Treaba asta o face mai bine echipa analiștilor politici de la gazete (am observat că și Conu Anticristi de la "24:ORE" se dă priceput în chestiuni de politicale, dar cu dînsul nu e nici o problemă, pentru că e lipsit de talent și nu-l ia nimeni în seamă la ce spune).

Continuînd ideea cu analiștii politici, cu toții sînt de acord că moțiunea de cenzură numărul trei a fost, de fapt, un test de verificare a unității Opoziției, cunoscut fiind faptul că în ultimele luni erau divergențe destul de mari în Convenția Democratică și exista temerea că în vara aceasta vom asista la dezmembrarea ei. Pericolul dezmembrării Convenției nu a dispărut și, pe lîngă asta, se pune întrebarea dacă Opoziția a tras ceva concluzii în urma derulării ultimei "noțiuni" de cenzură. A observat Opoziția aroganța membrilor executivului (în afară de ministrul Coșea, singurul profesionist din echipă), care rînjeau cu gura pînă la urechi cînd ascultau argumentele național-socialiste ale senatorului Vadim? A înțeles, în sfîrșit, Opoziția că actuala coaliție parlamentară (PDSR-PUNR-PRM-PSM) nu se va rupe niciodată, pentru că ei sînt conștienți că e ultimul tren al istoriei pe care l-au prins, al doilea nemaiexistînd, deci orice "noțiune" de cenzură nu va avea cîștig de cauză, decît dacă o vor iniția ei, în preajma unor alegeri anticipate, pentru capital electoral?

Dar ceea ce trebuie să înțeleagă Opoziția este faptul că niciodată nu vor ajunge la putere dacă nu vor cîștiga bătălia pentru mijloacele de informare în masă. Actualmente, chipurile, televiziunea națională își desfășoară activitatea după o lege care garantează neutralitatea politică a instituției. Haidem să fim serioși, domnilor! Se știe cît de ușor este să manipulezi electoratul, chiar prin omisiunea unor știri sau a unor imagini semnificative dintr-un reportaj. Nu vi se pare ciudat că de o bucată de vreme relatările de la conferințele de presă ale unor partide sau de la demonstrații sindicale nu mai conțin coloana sonoră originală, fiind înlocuită, în studioul de montaj, printr-un text citit de un redactor "echidistant" al televiziunii? Nu vi se pare ciudat că la televiziunea națională se prezintă, aproape în fiecare zi, cel puțin un material în care-l vedem pe Ion Iliescu (chiar de la vizite de lucru din țară și de la întîlniri cu oameni de afaceri străini de mîna a doua, ce nu sînt de competența Președinției), că ilustrările sonore de la conferințele de presă ale partidelor se fac doar cu vocea lui Vadim Tudor (inclusiv au dat pe postul național scandaloasa afirmație a șefului PRM privind asasinarea președintelui Iliescu în ziua începerii campionatului Mondial de Fotbal, care poate fi cotată cu ușurință ca îndemn la dezordine socială și instigare la război civil)?

Este ușor să manipulezi electoratul prin intermediul imaginilor bine alese sau prin modul de prezentare a unui eveniment (aparent obiectiv) - asta o știe orice profesionist în arta dezinformării. Treaba cu "echidistanța" televiziunii naționale este o gogoriță în care nu crede nici un om cu creieri în cap. Atunci, ce-i de făcut, vorba întîiului Părinte al Popoarelor? Opoziția nu va avea niciodată controlul asupra televiziunii naționale (decît atunci cînd va fi la putere), deci e nevoie de o soluție alternativă la televiziunea națională. Rețeaua SOTI este un exemplu de tentativă nereușită de constituire a unei alternative la televiziunea controlată de putere. Prin infiltrări în conducerea de la posturile de televiziune din rețeaua SOTI, prin cultivarea tensiunilor interne și a orgoliilor, au reușit să nimicească definitiv ceea ce, în urmă cu trei ani, părea o soluție viabilă. Singura și ultima soluție este un post de televiziune din București, numit TELE 7 ABC, despre care aflăm că va începe emisia în această vară (condusă de Tatulici și de alți profesioniști, asta nu are nici o legătură cu municipiul Vaslui, de exemplu. Ba are, stimați cititori ai bombei de cauciuc! TELE 7 ABC va emite și printr-un canal de satelit și va putea fi recepționat, practic, pe teritoriul întregii țări, prin intermediul antenelor satelit. Cum în fiecare oraș din țară există cel puțin un post de televiziune prin cablu, este clar că TELE 7 ABC va fi inclus în programele de televiziune prin cablu, alături de MTV, Eurosport, M6, Euro News, TF1 și celelalte. Mișcarea cu programul TELE 7 ABC transmis prin satelit, dacă va reuși, va fi, cu adevărat, prima mare lovitură aplicată actualei găști politice, care nu ar mai rînji deloc la banalitățile spuse de Vadim, ci s-ar gîndi serios ce să facă pentru a recîștiga simpatia poporului. Emisiunea de "Actualități" nu ar mai fi, în acest context, mijlocul principal de dezinformare și manipulare a opiniei publice. Dacă TELE 7 ABC își va pune "Actualitățile" la ora 21, de exemplu, va oferi poporului șansa de a compara o știre prezentată la TVR și una prezentată la TELE 7 ABC, iar abia după aceea să-și creeze o opinie despre cutare partid, cutare eveniment sau cutare președinte. Așa cum stau lucrurile acum, sîntem nevoiți să luăm de bune toate știrile prezentate la "Actualitățile" de la TVR, pentru că nu este un alt canal pe care să comutăm, ca să vedem ce spun și "ceilalți".

Deci, mai mult decît organizarea în teritoriu a partidelor din Opoziție, mai mult decît prestația pe care trebuie să o facă în Parlament, mai mult decît coeziunea Convenției, cea mai importantă mizâ pentru democrația din România este (paradoxal, nu-i așa?) buna funcționare a canalului de televiziune TELE 7 ABC (în varianta transmisiei prin satelit), ca unică alternativă la jocurile subtile de dezinformare și manipulare a electoratului de către meseriașii din TVR (mai ales în campania electorală, cea mai importantă perioadă, care situează clar un mijloc mass-media într-o tabără sau alta - în rest, pot fi chiar obiectivi, informînd corect și nepărtinitor). Dacă TELE 7 ABC nu va putea transmite prin satelit și va rămîne un banal canal de televiziune bucureștean, înseamnă că și în acest caz meseriașii vor fi reușit să infiltreze, dezbine și nimici încă o alternativă de a ieși din nenorocirea în care ne bălăcim aparent fără scăpare. Doamne, ajută-i pe cei de la TELE 7 ABC, pentru că numai așa poți ajuta poporul român! Nu ne lăsa pe mîna ateilor, care vor să ne desființeze ca popor și să ne pună iar sclavi în slujba muscalului!

LIZUCA și PATROCLE

Începînd de astăzi, la toate chioșcurile și la toți difuzorii, puteți găsi o nouă povestire de excepție a celebrului romancier ieșean Valentin B. Mihu:

FUGARUL

Un tînăr nevinovat este martorul unei ticăloșii. Pentru aceasta va trebui să plătească cu viața. Cum îl salvează o femeie frumoasă, de ce o face și cine este ea, toate acestea le puteți citi în FUGARUL. Ca în toate povestirile de acum celebrului Valentin B. Mihu, erotismul, suspansul și violența sînt reale și amenințătoare.

FUGARUL

Cumpărați chiar astăzi această nimitoare povestire din colecția de succes "Povestiri pentru toți"

Etapa a IV-a a concursului
ASCULTAȚI ȘI CÎȘTIGAȚI!
organizat de

RADIO NORD-EST IAȘI
72,44 FM - STEREO

Sponsorii etapei a III-a sînt:

- *Magazin DECORA, Str. I. C. Brătianu 36;*
- *PIZZERIA ITALIANĂ - str. C. Negri nr. 60;*
- *S.C. ZIMBRU S.A. - B-dul Chimiei nr. 2, Iași;*
- *DEMETRELA S.R.L. - vînzări casete audio, str. Cuza Vodă nr. 28.*

Concursul va avea loc în perioada 11 - 15 iulie.

Valoarea unui premiu este de minimum 20.000 lei.

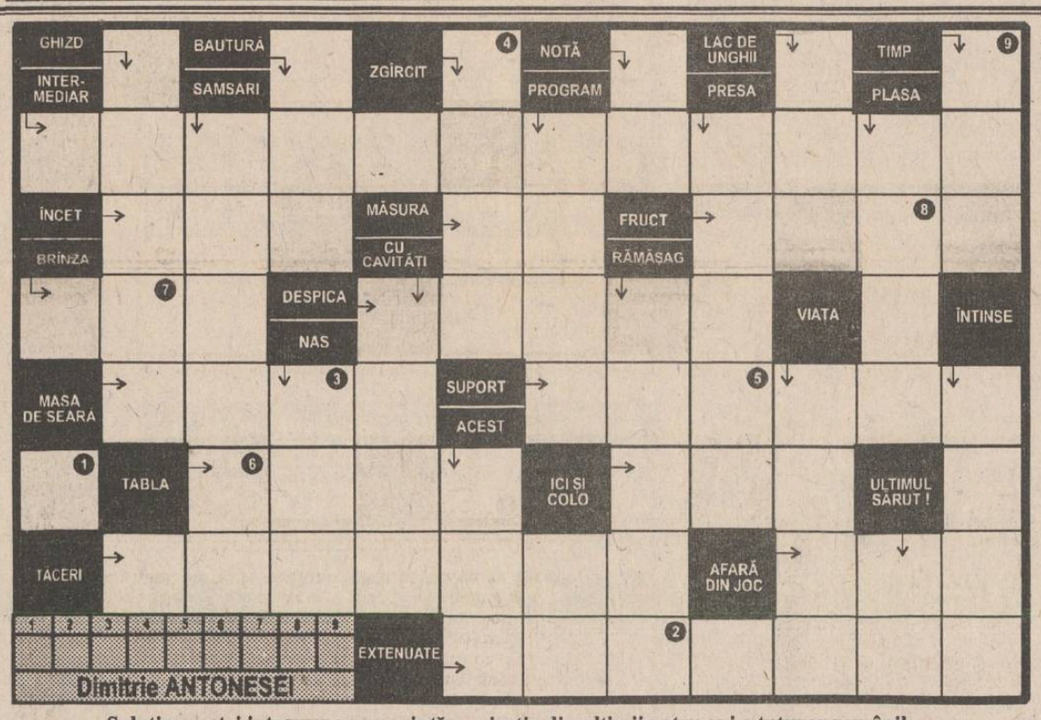

INTEGRAMA NOROCOASĂ

concurs zilnic, organizat de cotidianul MONITORUL și Radio NORD-EST.

Premiu: 10.000 lei

monitorul FORMULAR DE CONCURS

Număr de concurs 04.07.1994
SOLUȚIA Rămîne la organizatori

Nume..... Prenume.....
BI seria ..... nr..... Tel.....
Adresa.....
Vîrsta..... Profesia.....

Se depune la sediul cotidianului MONITORUL, str. Smîrdan nr. 5, astăzi, 04.07.1994, între orele 9.00-18.00. Tragerea la sorți a cîștigătorului va avea loc tot astăzi și va fi transmisă în direct de Radio NORD-EST (72,44 FM) între orele 19.00-20.00.

monitorul MATCĂ

Număr de concurs 04.07.1994
SOLUȚIA Rămîne la participant

Nume..... Prenume.....
BI seria ..... nr..... Tel.....

Soluția acestei integrame reprezintă aspirația din ultimii patru ani a tuturor românilor.
Completați formularul concursului INTEGRAMA NOROCOASĂ cu soluția corectă și depuneți-l la sediul cotidianului MONITORUL astăzi între orele 9 - 18. Tragerea la sorți se va transmite în direct la RADIO NORD-EST (72,44 FM).

NU UITAȚI! ÎN FIECARE ZI INTEGRAMA NOROCOASĂ VĂ OFERĂ 10.000 lei!

Soluția integramei de sîmbătă, 2 iulie, este : "ARGENTINA". Cîștigătorul concursului este BULSIEVICI TIBERIU (talon nr. 196), desemnat de VIOREL CRĂCĂLEAN, D.J. la VOX T radio.

CARNETUL ZILEI

Luni, 4 iulie 1994

✝ **Sf. Andrei al Critului; Mc. Marta**

15° — 31° C

VREMEA

Vremea va fi caldă, cu cerul variabil. Cu totul izolat vor fi posibile, după-amiaza, averse de ploaie. Vîntul va sufla slab la moderat, cu unele intensificări din sector N-V. Temperaturile maxime ale zilei vor oscila între 28 și 31 de grade Celsius, iar cele minime între 15 și 18 grade Celsius. **(Centrul de Prevedere a Vremii Bacău)**

TV BUCUREȘTI

TVR 1 13,00 Lumină din lumină (r) ■ 14,00 Actualități ■ 14,10 TVR Iași. Est Meridian ■ 14,50 TVR Cluj-Napoca ■ 15,30 Desene animate. "Perrine" ■ 16,00 Emisiune în limba maghiară. ■ **17,30 Film serial. "Salvați de clopoțel"** (SUA, 1989). Episodul 87. ■ 18,00 De luni pînă luni. Retrospectiva evenimentelor politice. Realizator Călin Mitici ■ **18,55 Campionatul Mondial de Fotbal: Optimi de finală.** Transmisiune directă de la Orlando. În pauză: O țară cît un continent. Documentar. Redactor Elena Spanily ■ **21,00 Actualități.** Buletin meteo ■ 21,40 Publicitate ■ 21,45 Tinere talente europene (I). Concurs internațional organizat de Uniunea Europeană de Radioteleviziune, la Varșovia, iunie 1994. Comentează Iosif Sava ■ **22,25 Campionatul Mondial de Fotbal: Optimi de finală.** Transmisiune directă de la San Francisco. În pauză: Actualități ■ 0,30 Divertisment internațional

TVR 2 14,00 Actualități ■ **14,10 Film serial documentar: "Ultima bătălie a lui Napoleon" (BBC, 1990).** Partea a doua ■ 14,35 Armonii corale. Corul "Preludiu". Dirijor Voicu Enăchescu. Redactor Traian Buhlea ■ 15,05 Tradiție și modernism. Imaginea Tiberiu Mocanu. Realizator Nadina Rudeanu ■ 15,25 De dor, de dragoste, de joc ■ **16,25 Film serial "Tînăra stăpînă"** (Brazilia). Episodul 135. ■ 16,55 Video-clipuri ■ **17,10 Film serial "Frumoșii domni"** (Franța, 1976).■ 18,30 În fața dvs. Cine cîștigă în războiul universităților ? Realizator Vartan Arachelian ■ 20,00 Bună seara, America! O plimbare prin secolul XX: Theodore Roosevelt și epoca sa. Înregistrare Worldnet USIA. Redactor Viorica Andrescu ■ 21,00 TVM. Mesager ■ 21,30 Între da și nu. Buticuri particulare în fostele W.C.-uri publice. Redactor Dana Iancu ■ 22,00 TV 5 Europe. Telejurnal în limba franceză ■ **22,30 Film serial "Mala mujer".** - 23,30 Bună seara, America! Magazin Worldnet; Chicago - pașaport către lume; Statul Connecticut; Academia de Finanțe. ■ 24,00 Jazz-Magazin. Redactor Mihai Godoroja

TV SATELIT

RTL

RTL

6,30 Seriale și desene animate ■ 10,05 Cheamă California (s) ■ 11,00 Frumos și bogat (s) ■ 11,30 Vremea dorinței (s) ■ 12,00 Prețul e fierbinte (cs) ■ 12,30 Duelul familiilor (cs) ■ 13,00 Magazinul amiezii ■ 13,35 Springfield Story (s) ■ 14,15 California Clan (s) ■ 15,10 Crima e hobby-ul său (s.p.) ■ 16,00 Ilona Christen talk-show ■ 17,00 Hans Meiser talkshow ■ 18,00 Cine e șeful aici? (s) ■ 18,30 O familie foarte dragută (s) ■ 20,10 Exploziv - magazin ■ 20,40 Vremuri bune și rele (s) ■ 21,15 Quincy și moartea (f.p. SUA 1980) ■ 23,05 Întrebări incomode ■ 0,00 Eseu TV: "Alceste" de Gluck ■ 0,30 RTL night show ■ 2,00 Tracey Ullman Show ■ 2,30 Reluări seriale

PRO 7

PRO 7

6,45 O agentă inimoasă (s/r) ■ 7,30 Desene animate ■ 8,45 Mica noastră fermă (s/r) ■ 9,45 Lindenau (talkshow) ■ 10,45 Mesaj mortal (co/r) ■ 12,35 Bill Cosby Show (s.fa/r) ■ 13,05 O agentă inimoasă (s.p.) ■ 14,00 Hotelul (s): "Plictiseli" ■ 15,00 Arabella Kiesbauer (talkshow) ■ 16,00 Dynasty (s. fam.) ■ 16,55 Mica noastră fermă (s. fam.) ■ 18,00 Desene animate ■ 19,25 Dureri în creștere (s.co) ■ 19,55 Febra colegiului (s) ■ 20,30 Bill Cosby Show (s.co) ■ 21,15 Eșuat la Luahana (f. SUA 1990) cu Gregory Harrison ■ 23,10 Atracție mortală (co. SUA 1989) cu Winona Ryder ■ 1,05 Renegade (s.a.) ■ 2,00 Dureri în creștere (s/r) ■ 2,30 Febra colegiului (s/r) ■ 3,05 Matlock (s/r).

MTV

MTV

7,00 Matinal, cu VJ Rebecca ■ 11,00 VJ Ingo ■ 13,00 Muzică soul, cu Richie Rich ■ 14,00 Mari hituri ■ 15,00 VJ Simone ■ 17,45 Noutăți cinematografice, cu VJ Ingo ■ 18,15 3 din 1 ■ 18,30 Dial MTV - topul telespectatorilor ■ 19,00 Topul Marii Britanii ■ 21,00 Mari hituri, cu VJ Paul King ■ 21,30 În direct cu PJ Harvey ■ 22,00 Zig și Zag - premieră ■ 23,00 Lumea reală II ■ 23,30 Beavis & Butt-head (d.a.) ■ 0,15 MTV la cinema ■ 0,45 3 din 1 ■ 1,00 Topul Marii Britanii cu Lisa l'Anson ■ 3,00 VJ Marijne ■ 4,00 Nocturna video.

EUROSPORT

EUROSPORT

8,00 Fotbal CM: avanpremiera zilei ■ 8,30 Fotbal. Buletin CM-1 ■ 9,00 Fotbal. Selecțiuni de la CM (1) ■ 11,00 Ciclism. Turul Franței (rez.) ■ 12,00 Fotbal. Buletin CM - 2 ■ 12,30 Moto MP al Italiei (rez.) ■ 13,30 Auto MP al Franței (rez.) ■ 14,30 Golf. Openul Irlandei (rez.) ■ 15,30 Ciclism. Turul Franței et. 2 (d) ■ 17,30 Ciclism montan CM Mont St. Anne, Canada ■ 18,00 Eurofun: mag. distractiv ■ 18,30 Fotbal. CM optimi (41) Orlando: F1-E2 (d) ■ 20,30 Buletin Eurosport (1) ■ 21,00 Ciclism. Turul Franței (rez.) ■ 22,00 Fotbal CM optimi (42) San Francisco: B1-A3/C3/D3 (d) ■ 0,30 Fotbal. Selecțiuni de la CM (2) ■ 2,00 Buletin Eurosport 2..

TELE M

Programul Deutsche Welle ■ 11,00 Programul Worldnet ■ 18,30 Total M ■ 18,45 Publicitate ■ 19,00 America, americanii și muzica lor. Emisiune realizată de Sorin Lupașcu ■ 23,00 Programul Deutsche Welle non-stop..

TV EUROPA NOVA

(canalul 54, sunetul pe 5,5 MHz) 6.00 Semnal ■ 6.30 Matinal Europa Nova ■ 8,45 Avanprewmieră ■ 11,05 Replay Informații și notăți muzicale ■ 12,00 Obsevator (Actualitatea internă și internațională) ■ 13,15 Omnivoice (Cîte ceva pentru fiecare) ■ 15,40 100% comercial ■ 16,00 Avanpremieră ■ 16,40 Revista presei centrale 17,00 lumea azi ■ 19,40 Club Europa Nova ■ 20,00 Rock Star 21,00 Tip top mini top ■ 22,00 Heavy metal shop ■ 22,00 - 24,00 Varietăți muzicale

RADIO NORD-EST

(72,44 FM stereo)

6,00 "Micul dejun" - program de știri și informații din actualitatea locală, buletin meteo, buletin rutier, informații utilitare, horoscop, agenda zilei, buletine de știri (6,00; 7,00; 8,00; 9,00); 6,30 Retrospectiva zilei, muzică ■ 9,05 "Ne ascultați - vă ascultăm" (buletine de știri la orele 10,00; 11,00; 13,00); rubrica sportivă "Exclusiv Mondial" la ora 10,30, răspunsuri la problemele ridicate la rubrica "Vorbiți aici", apeluri, mesaje ■ 13,05 "Siesta FM" (14,00 publicitate radio; 14,40 "Exclusiv Mondial", buletine de știri la orele 15,00; 16,00) ■ 16,05 "Turnul de control" - reportaje, interviuri, transmisii telefonice, știri, informații, muzică (16,45 rubrica "Financiarul", buletine de știri la orele 17,00; 18,00; 19,00; 20,00; (18,05 "Exclusiv Mondial"); 21,00; 22,00; 23,00 știri ■ 20,05 Rock Time. Realizator Mirela Cronț ■ 21,10 "De unsprezece ori... singurătate" - top slow. Realizator: Dragoș Olteanu ■ 23,00 "Nocturna transatlantică", o emisiune realizată la New York de Liviu Cangiopol ■ 0,00 Buletin de știri ■ 0,05 "Orele celor singuri" - talk-show ■ 3,00 Music non stop..

RADIO VOX T

Emite non stop pe frecvența 70,76 MHz.

RADIO IAȘI

6,00 Diminețile noastre ■ 9,05 Radiosfera ■ 12,40 Corespondența radio - muzică populară ■ 14,05 Întîlniri... pe unde medii ■ 16,00 Radiojurnal ■ 16,10 Radiograme ■ 18,00 Știri ■ 18,05 Corespondența radio - muzică ușoară ■ 18,30 Corespondența radio - muzică populară ■ 19,00 Știrile serii, sport, meteo ■ 19,10 Radio - magazin sportiv ■ 20,00 Bijuterii instrumentale ■ 20,40 Dixieland parade ■ 21,00 Evenimentele zilei, sport, meteo ■ 21,20 Galaxia Rock

RADIO CONTACT

(92 FM stereo)

6,00 Bună dimineața, Iași! ■ 6,40; 7,40; 8,40 Contact horoscop ■ 7,50 Revista presei ■ 8,50 Agenda culturală ■ 9,05 Microbiografie sonoră ■ 23,00 Music non-stop ■ Buletine BBC: 6,00; 7,30; 14,00; 18,00; 21,00 ■ Grupaje informative Radio Contact: 8,30 - 17,30 (din oră în oră), ultimul la 19,30.

OPERĂ

■ Opera Română prezintă astăzi, la ora 18,30, spectacolul extraordinar: Concert norvegian. Interpretează Ragna Dahlen, Marianne Willumsen, Manuela Pavel, Erling Larsen - soliști la Opera "Mobile" din Oslo. În program pagini de muzică norvegiană.

CENTRUL CULTURAL FRANCEZ

Centru Cultural Francez prezintă astăzi în sala1, filmele "Sicilianul sau amorul pictor" - comedie Balet de Moliere și Lully și "Istoria operei"

FARMACII DE GARDĂ

Farmacia nr. 2 Piața Unirii (tel. 116029).

SPITALE DE GARDĂ

Spitalul "Spiridon" (tel. 142730): Clinica a III-a Medicală; Spitalul de Urgență (tel. 140690); **Maternitatea "El. Doamna"** (tel. 146570.

CINEMATOGRAFE

■ **Cinematograful "Victoria"** (tel. 112502), orele 9,00; 11,00; 13,00; 15,00; 17,00; 19,00, **"Mister Jones"**. Producție S.U.A., 1993. Thriller erotic cu Richard Gere. Regia: Mike Figgis. Premieră.

■ **Cinematograful "Republica"** (tel. 114327), orele 9,00; 11,00; 13,00; 15,00; 17,00; 19,00, **"Capcana ucigașă"**. Producție Hong Kong, 1991. Film polițist cu demonstrații de arte marțiale. Regia Jacky Yo. Premieră.

■ **Cinematograful "Copou"** (tel. 145738), orele 9,00; 11,00; 13,00; 15,00; 17,00; 19,00. **"Mocofanii la Beverly Hills"**. Producție S.U.A., 1993. Comedie cu Dabney Coleman, Erika Eleniak, Dolly Parton, Lily Tomlin, Rob Schneider.

■ **Cinematograful "Dacia"** (tel. 164740), orele: 9,00; 11,00; 13,00; 15,00; 17,00; 19,00, **"Vînătoare de oameni"**. Producție S.U.A., 1993. Thriller în regia lui John Woo. În rolul principal: Jean-Claude Van Damme.

Videoteci - Sala mică a cinematografului "Republica", orele: 10,00; 12,00; 14,00; 16,00; 18,00; 20,00 și Sala din str. Sf. Andrei nr. 17, orele: 9,00; 11,00; 13,00; 15,00; 17,00; 19,00.

În programul viitor: "Fugă mortală". Un nou film de acțiune cu Dolph Lundgren.

Ieri, la R.A. Locuința au fost afișate listele cu tinerii care pot primi apartamente

pag. 2

Acționarii din agricultură vor primi cîte 600 kg de grîu pentru un hectar

Ministerul Agriculturii și Alimentației (MAA) a elaborat un proiect de Lege privind plata acționarilor din agricultură, a declarat Florin Scrieciu, director general în cadrul MAA. În anul 1994, acționarii din agricultură vor primi 600 kg de grîu/hectar, contravaloarea grîului sau, la alegere, alte produse. Prețul grîului reprezintă prețul minim garantat (180 lei/kg).

Citiți în ziarul MONITORUL SPORT un interviu cu Mircea Lucescu, prezent ieri în Iași, despre evoluția României la Campionatul Mondial de Fotbal

MARȚI
5 iulie 1994
An IV,
Nr. 154 (910)
8 PAGINI - 200 LEI

cotidian de informații
Monitorul

Director onorific: AUREL LEON
Redactor șef: DAN RADU

Înainte de a anunța Poliția, Salvarea sau Pompierii, sunați la MONITORUL!
Telefoane:
17.25.57
(pînă la ora 22.00)
14.56.10
(toată noaptea)

O ieșeancă a fost bătută de soțul ei pentru că a schimbat canalul TV tocmai cînd Hagi se pregătea să dea gol

■ este singurul conflict înregistrat în această familie în 25 de ani de căsnicie

În timp ce solicita consultații medicale, o femeie în vîrstă de 45 ani a declarat că intenționează să divorțeze de soțul ei, cu toate că bătaia primită de la acesta a fost singura molestare la care a supus-o în 25 de ani de căsnicie. Pacienta, Elena C., din Iași, a fost "bătută măr", după cum singură a declarat cu năduf, deoarece, exact în momentul în care Gică Hagi se pregătea să înscrie cel de al treilea gol pentru echipa României în meciul cu Argentina, femeia a avut nefericita inspirație să caute un film pe unul din programele de satelit. Nici măcar bucuria previzibilei victorii (scorul era deja 3-1) a tricolorilor nu a mai putut-o salva pe Elena C. de la palmele pe care le-a primit de la soțul ei. Deși supărată, femeia a recunoscut, totuși, că a scăpat de ploaia de palme tot datorită lui Hagi, al cărui gol, transmis în reluare de televiziunea americană, a mai potolit furia dezlănțuită a soțului. După încheierea meciului, în loc să-și ceară scuze pentru gestul său, inexplicabil pentru Elena C., bărbatul a plecat pe stradă să sărbătorească victoria națională României. Stupefiată de agresivitatea soțului ei și în ciuda faptului că au și doi copii mari, Elena C. a decis să divorțeze. "Vreau să-l fac de rîs în tot orașul; om bătrîn și sare la bătaie pentru un meci!", a declarat supărată femeia.

Se pare că victoria obținută de echipa de fotbal a României în fața Argentinei a stîrnit, pe lîngă o imensă bucurie, și o serie de regretabile incidente familiale. **(Mihaela CĂNĂNĂU)**

Ierarhia valorilor în viziunea Guvernului Văcăroiu

Medicii vor avea salarii mai mici decît polițiștii

Guvernul României a elaborat un proiect de lege prin care este reglementat noul sistem de salarizare pentru bugetari. Conform grilei prezentate spre aprobare Senatului, salariul unui medic stagiar va fi mai mic decît cel al unui sectorist sau agent de circulație. Baza de calcul o constituie funcția de secretar-dactilograf, pentru care salariul de bază brut este apreciat la 116.500 lei, sumă corespunzătoare coeficientului de ierarhizare minim, respectiv 1. Pentru stabilirea noului salariu, se înmulțește 116.500 cu coeficientul de ierarhizare al funcției respective. De exemplu, salariul unui medic stagiar se calculează prin înmulțirea salariului de bază brut (116.500 lei) cu coeficientul de ierarhizare, stabilit la 1,20. Astfel, în timp ce un sectorist are coeficientul de ierarhizare 1,25 iar un șef de post din Poliție are 1,30, un medic stagiar are 1,20, iar un medic rezident, după șapte ani de specializare într-o anume disciplină, are coeficientul de ierarhizare între 1,275 și 1,50, în funcție de gradația pe care o obține. Să mai menționăm faptul că un profesor universitar cu absolut toate gradele și titlurile posibile poate atinge doar coeficientul de 2,05. În urmă cu circa o lună de zile, cu ocazia vizitei efectuate în Iași, ministrul Sănătății, Iulian Mincu, declara celor prezenți la conferința de presă că intenționează să mărească salariile medicilor pentru a stopa odată pentru totdeauna practica mituirii. Din păcate, avînd în vedere coeficienții stabiliți de Guvern pentru sectorul sanitar, este foarte greu de crezut că "va dispare plicul dat pe sub masă", ca să folosim expresia favorită a ministrului Mincu. **(Mihaela CĂNĂNĂU)**

Mafia constructorilor funcționează

Ioan Amihăiesei și-a instalat în mod ilegal un amic într-o funcție în Consiliul Județean

După cum ne-a confirmat prefectul Dan Gâlea, ieri a fost numit noul director al Direcției Tehnice din cadrul Consiliului Județean Iași.

Proaspătul numit este Nicolae Gavriluță, de 54 de ani, absolvent al Facultății de Construcții în anul 1963, care pînă la data de 1 iulie a ocupat postul de director al S.C. Construct S.A. (societate de construcții desprinsă din anul 1992 de S.C. Consart S.A.).

Respectînd legile în vigoare, postul de director al Direcției Tehnice din cadrul Consiliului Județean putea fi ocupat numai prin concurs, neexistînd posibilitatea unei numiri. Totuși, Ion Amihăiesei, președintele CJ, a numit pe inginerul Gavriluță în funcția amintită, fără a-l supune unui test prealabil și fără organizarea unui concurs la care să participe mai mulți candidați. Acest lucru ni l-a confirmat și Nicolae Gavriluță, care a declarat că: "deocamdată, sînt numit în această funcție și răspund de serviciile de Urbanism, Amenajarea Teritoriului, Investiții și Gospodărire Comunală. Nu am participat la nici un concurs".

Noul director al Direcției Tehnice îi cunoaște foarte bine pe Alexandru Anghel, care i-a fost subaltern, și pe Ion Amihăiesei, cu care a fost coleg din anul 1969. Mai mult decît atît, în 1988, Nicolae Gavriluță a fost numit în postul de director tehnic la fostul Trust de Construcții-Montaj, preluînd acea funcție de la actualul președinte al CJ, care i-a devenit subaltern pînă în 1990.

În legătură cu această numire, prefectul Dan Gâlea a precizat că "am aflat astăzi că Gavriluță a ocupat prin concurs postul de director tehnic. Dimineață am avut o reuniune, o întîlnire pe tema Zonei Economice Libere și mi l-a prezentat dl. Amihăiesei, spunînd «uitați noul director al Direcției Tehnice». Nu concep să fie ocupat altfel postul decît prin concurs, cum este legal". Vă vom ține la curent cu demersurile făcute de prefect pentru eliminarea acestei grave ilegalități înregistrată la Consiliul Județean Iași. **(Ovidiu SCUTELNICU)**

Persoanele care muncesc la mai multe firme vor trebui să-și declare veniturile

■ *impozitarea globală a veniturilor obținute suplimentar se va face la sfîrșitul anului*

Guvernul României a înaintat recent Parlamentului un proiect de lege privind impozitarea globală a veniturilor persoanelor fizice. Conform acestui proiect, impozitarea globală a veniturilor se va face la sfîrșitul anului, pe baza unor declarații date de persoanele fizice. Practic, persoanele care desfășoară alte activități, în afara celei de bază la unitatea la care sînt angajate cu carnet de muncă, trebuie să-și declare veniturile obținute suplimentar. În sprijinul declarației se vor depune la organul fiscal și adeverințe din care să rezulte cuantumul sumelor obținute suplimentar la alte unități.

Pentru persoanele care nu își declară în mod corect veniturile suplimentare, proiectul de lege prevede sancțiuni aspre: penalizări de întîrziere și amenzi substanțiale. Odată cu adoptarea de către Parlament a acestei legi, va fi eliminat impozitul de 130% aplicat în prezent asupra veniturilor obținute suplimentar de către salariați.

Menționăm că sistemul de impozitare a salariilor la unitatea unde persoanele fizice sînt angajate cu carnet de muncă rămîne același, adică impozitul pe salariu se percepe lunar, la unitatea respectivă.

Datorită faptului că Parlamentul intră în vacanță pe data de 7 iulie, acest proiect de lege va fi luat în discuție în sesiunea de toamnă, care începe la 1 septembrie. **(Costel STROESCU)**

Din cauza numărului mare de procese

Vacanța judecătorească a fost scurtată cu 15 zile

Datorită numărului extrem de mare al proceselor, instanțele ieșene au fost nevoite să scurteze vacanța judecătorească planificată pentru perioada 1 iulie - 1 septembrie, fixînd-o pentru perioada 15 iulie - 29 august. Vacanța judecătorească reprezintă, practic, perioada în care judecătorii pot beneficia de concedii de odihnă. În acest interval vor fi judecate numai cauzele care, conform Legii 92/1992, sînt considerate urgențe. În categoria urgențelor intră procesele penale cu arestați și eliberările condiționate. Cauzele civile considerate urgențe sînt litigiile de muncă (în special desfacerea contractelor de muncă), litigiile referitoare la pensiile de întreținere, precum și dosarele de contencios administrativ cu consecințe iminente. Judecarea dosarelor care nu intră în categoria urgențelor a fost amînată pînă la reînceperea activității. **(Adina SCUTELNICU)**

Un individ a spart un magazin din Cluj travestit în femeie

Duminică, 3 iulie, la ora 3 noaptea, pe strada Iuliu Maniu din municipiul Cluj-Napoca a fost surprinsă și reținută de către Corpul gardienilor publici, după ce spărsese geamul unui magazin de confecții, o persoană care susținea că se numește Bercheș Felicia, domiciliată într-o comună din apropiere, Mânăstireni. Predat(ă) organelor de poliție spre cercetare, s-a descoperit că, de fapt, este vorba despre Lingurar Florian, din Fildu de Jos, județul Sălaj. Raportul precizează că autorul (autoarea) a folosit un machiaj perfect: ruj, rimel, fond de ten, fard, rochie, pantofi cu toc, păr lung natural. Infractorul travestit este un notoriu recidivist în ale spargerilor.

Noutățile zilei

După meciul România-Argentina, în București s-au comis 9 violuri

În timpul manifestărilor de bucurie, ce au urmat după încheierea meciului de fotbal România-Argentina, cu scorul 3-2, în centrul Bucureștiului au avut loc, conform registrului Institutului Medico-legal, 9 violuri declarate.

Numeroși români lucrează ca zilieri în agricultură în Serbia

Numeroși români lucrează în acest sezon ca zilieri în fosta Iugoslavie, în special la recoltarea roșiilor și castraveților. Cîștigul se ridică la cca. 40.000 lei pe săptămînă. Oferta de locuri de muncă este destul de mare. Zilierii sînt în general șomeri, în multe cazuri cu studii superioare, care preferă să obțină un cîștig lunar de 120.000 lei în Serbia, mai mult decît acasă și în plus locurile unde se angajează beneficiază de masă și cazare gratuită.

Miting în Piața Aviatorilor

Sindicatele din Regiile autonome, afiliate la Blocul Național Sindical, vor manifesta joi, 7 iulie, în Piața Aviatorilor, începînd cu ora 14.00. BNS cere Guvernului renunțarea la proiectul legii privind salarizarea personalului din regiile autonome și modificarea articolului 44 din Legea 36/1994, articol ce impune apariția acestei legi specifice regiilor autonome.

Rușii îi duc de nas pe americani

Gafa lui Clinton

■ SUA abandonează din nou Europa de Est

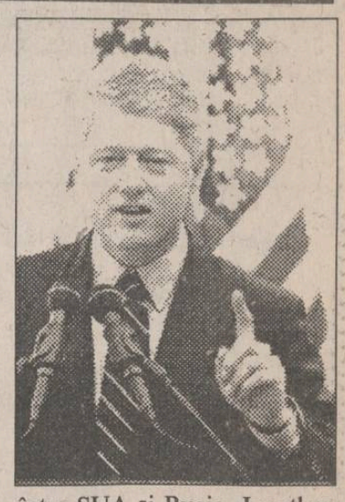

Înainte de începerea turneului în Europa, președintele SUA, Bill Clinton, a declarat într-o conferință de presă organizată luni că nu se opune unei eventuale unificări între Rusia, Belarus și Ucraina sau alte foste republici sovietice, dacă dorința unificării este exprimată democratic în aceste țări, informează BBC. Președintele SUA a menționat că statele Europei Centrale și de Est nu trebuie să reacționeze exagerat la pericolul "imperialismului rus". Pentru Bill Clinton, Rusia nu mai reprezintă o amenințare la adresa statelor est-europene. Bill Clinton s-a pronunțat pentru "relații constructive" între SUA și Rusia. Jonathan Eale, analist al Institutului Regal Britanic de Studii Militare, a considerat, într-o declarație făcută aseară la BBC, că Bill Clinton a făcut o nouă gafă politică, părerile sale nefiind pregătite dinainte. În opinia analiștilor occidentali, Administrația SUA are o politică externă extrem de ambiguă, nehotărîrile președintelui încurajînd Rusia să-și pună în aplicare planurile expansioniste. Colaborarea dintre Rusia și SUA s-a observat și în cadrul Națiunilor Unite cînd, la propunerea SUA, trupele rusești din Abhazia au primit statut de "forțe de menținere a păcii".

O nouă publicație pentru iubitorii jocurilor de enigmistică, la toate punctele de difuzare a presei din Iași și din țară !
Vă place să rezolvați INTEGRAME GIGANT ?
Cumpărați
Monitorul Integrame Gigant
REVISTĂ BILUNARĂ DE JOCURI ENIGMISTICE MGI
INTEGRAME
Monitorul
GIGANT

OPTINOVA
OPTINOVA PENTRU OCHII TĂI!
■ rame de ochelari
■ lentile din plastic heliomate din sticlă albă de contact
■ ochelari de soare
■ control medical optic aparat Dioptron
6600 Iași
Piața 14 Decembrie 1989
(vizavi de Restaurantul Select)
tel. 032/113515
PROGRAM: 9.00-19.00
sîmbăta 9.00-14.00

20.000 de ieșeni au sărbătorit duminică noaptea victoria echipei de fotbal a României

■ *numai la revoluția din 22 decembrie 1989 s-au mai strîns atît de mulți oameni în Piața Unirii*

Peste 20.000 ieșeni au sărbătorit în Piața Unirii într-un entuziasm de nedescris victoria națională de fotbal a României în meciul disputat duminică seara cu echipa Argentinei. Imediat după încheierea partidei, mii de oameni din toate cartierele se îndreptau spre centrul orașului pentru a-și exprima imensa bucurie. În același timp, pe bulevardul Ștefan cel Mare, sute de mașini claxonau continuu, creînd o atmosferă infernală. La ora 1,30, în Piața Unirii se aflau aproximativ 10.000 de persoane care scandau numele țării și ale fotbaliștilor români. Spectacolul avea să înceapă după aproximativ un sfert de oră, în momentul în care coloana de manifestanți, în majoritate studenți din Complexul "Tudor Vladimirescu", a făcut joncțiunea cu mulțimea aflată deja în Piață. Manifestația de bucurie din Piața Unirii a durat aproximativ o oră, timp în care numărul participanților a crescut permanent, piața dovedindu-se neîncăpătoare. Cei peste 20.000 de tineri aflați în Piața Unirii au dansat și au cîntat pînă la epuizare. "Este o seară nemaipomenită" - a afirmat unul din polițiștii care supravegheau demonstrația și pe a cărui mașină se cățăraseră vreo cinci tineri entuziaști. În jurul orei 2,40, mulțimea a părăsit zona centrală a orașului îndreptîndu-se spre Copou, unde carnavalul a continuat pînă dimineața. Nu s-au înregistrat incidente deosebite. **(Alexandru IONESCU)**

S-au afișat listele de prioritate pentru tinerii care solicită locuințe

■ *este posibil ca, pînă la sfîrșitul anului, să fie date în folosință 60 de apartamente*

Ieri, la ora 15,45, la sediul RA "Locuința" s-au afișat listele cu punctajul realizat de solicitanții de locuințe din municipiul Iași, care se încadrează în prevederile art. 4 din Ordonanța Guvernului nr. 19/1994 . S-au luat în considerare 1566 de dosare, acestea fiind cele completate cu toate actele solicitate pînă la data de 10 iunie 1994. Numărul maxim de puncte a fost de 450, obținut de două familii de tineri căsătoriți, iar cel minim - de 50 de puncte. În legătură cu criteriile de departajare a celor care au obținut același număr de puncte (de exemplu, sînt 110 dosare cu 300 de puncte), l-am contactat telefonic pe Constantin Simirad, primarul Iașului, care ne-a explicat că vor fi luate în considerare criterii suplimentare pentru rezolvarea acestor cazuri. Aceste criterii vor fi stabilite tot în baza Ordonanței 19/'94. "Oricum, punctajele se vor modifica de la sine, în timp. Dat fiind numărul mic de apartamente, acțiunea se va prelungi, așa încît unii vor depăși vîrsta de 30 de ani, alții, poate, vor mai face copiii și așa mai departe", a adăugat primarul Constantin Simirad. El a mai afirmat că pînă la sfîrșitul anului este posibil să fie date în folosință 60 de apartamente, unele fiind aproape gata. O altă problemă la care ne-a răspuns primarul Iașului a fost aceea legată de persoanele care au optat pentru un anumit număr de camere, au un punctaj mare, dar constată că blocul unde au primit repartiția nu dispune de apartamente cu numărul de camere solicitat. "Atunci, va rămîne la alegerea lor să-și schimbe opțiunea sau să mai aștepte pînă vor primi apartamentul dorit" - a declarat Constantin Simirad. După ce se vor rezolva eventualele contestații, pe 21 iulie vor fi afișate listele definitive. **(Gynella PARFENIE)**

Un copil a ținut Poliția în alertă timp de o săptămînă

Cel mai periculos minor

■ *în opt zile a comis 11 furturi și o tîlhărie*

Costel Salahoru (15 ani), din Iași, a fost arestat săptămîna trecută pentru săvîrșirea unor grave infracțiuni de furt din avutul particular și tîlhărie. În perioada 20-28 iunie, C. Salahoru a comis nu mai puțin de 11 furturi din apartamente. Tînărul infractor a acționat singur, într-un mod surprinzător de "profesional" pentru vîrsta lui. El a profitat de zilele caniculare ale lunii iunie pentru a pătrunde, prin ferestrele lăsate deschise, în apartamente, în timp ce proprietarii acestora se aflau la serviciu. Costel Salahoru a declarat la anchetă că, de regulă, verifica dacă proprietarii sînt acasă. El suna la ușă, invocînd diverse motive. În cazul în care nu-i răspundea nimeni, adolescentul intra în locuințe prin ferestrele deschise. Erau vizate, cu predilecție, apartamentele de la parter, dar dacă era cazul, se cățăra și pînă la etajul I. La ultima spargere de acest gen, Costel Salahoru a avut nesansa de a fi surprins. Proprietara, văzînd că are de-a face cu un copil, a încercat să-l imobilizeze pe infractor. Costel Salahoru a reușit, însă, să apuce o vază de sticlă, ce se afla pe o masă, cu care i-a aplicat mai multe lovituri femeii, provocîndu-i șapte plăgi tăiate. În urma loviturilor primite, proprietara apartamentului a necesitat îngrijiri medicale într-un spital din Iași. Anterior, minorul Costel Salahoru a mai fost condamnat pentru vagabondaj și internat mai multe luni într-o școală-spital de la Păcrișa (Arad), destinată adolescenților cu tulburări grave de comportament. Urmează ca Parchetul Iași să definitiveze dosarul periculosului infractor minor, pentru ca acesta să fie trimis în fața justiției pentru faptele sale care au încălcat legea. **(Silviu LABEȘ)**

Stema Iașului nu a fost aprobată

■ *consilierii municipali au cerut ca stema să conțină, ca elemente grafice, crucea și Biserica "Trei Ierarhi"*

Deși aparent părea o formalitate, aprobarea stemei Iașului de către consilierii municipali (reuniți aseară în ședință extraordinară) s-a transformat în 80 de minute de discuții aprinse, care s-au soldat cu respingerea proiectului de stemă. Motivul principal al respingerii proiectului de stemă (prezentat sîmbătă în cotidianul nostru) l-a constituit lipsa simbolului de capitală a creștinismului ortodox, calitate pe care Iașul a avut-o secole de-a rîndul. Consilierul Dan Irimiciuc a sintetizat cel mai bine părerea majorității, care a respins proiectul: "Mitropolitul Iașului devine, în mod obligatoriu, prin tradiție, Patriarhul României. Omiterea simbolului creștinismului din stemă are ca scop nerecunoașterea mai tîrziu a acestui drept secular. Așa că, indiferent de ceea ce spun cei cu secera și ciocanul de la centru, propun ca în stema Iașului să figureze crucea, ca simbol al ortodoxismului". În finalul discuțiilor, marea majoritate a consilierilor a aprobat propunerea directorului R.A.T.C., Constantin Cuza, de a înlocui cetatea crenelată din stemă cu biserica "Trei Ierarhi" poziționată axonometric (longitudinal). Împotriva acestei hotărîri s-au declarat consilierii Traian Rânja și Ovidiu Ungureanu, susținuți de primarul Constantin Simirad, care ar fi dorit să poată supune această ștemă aprobării Guvernului în ședința din această lună, ce se va desfășura la Iași. "Să știți, însă, că pe antetul Primăriei și pe ștampila mea va figura această stemă, de pe clopotul lui Ștefan cel Mare", a încheiat discuțiile primarul ieșean.

O altă modificare adusă de consilieri stemei Iașului a fost "îndreptarea" gîtului bourului, care, pe parcursul ședinței, a fost asemănat cu alte animale: ciută, bivoliță, bou mirat, cerb etc. Posibilitatea introducerii unui element în stemă, care să sugereze cultura (a fost propusă schițarea unei pene) a fost respinsă, consilierul Ovidiu Ungureanu afirmînd: "Orașul Oxford are drept simbol un bou (ox â bou, în limba engleză) și este o renumită cetate culturală. N-am auzit ca englezii să-i fi pus ca simbol un bou cu pene." În final, Consiliul a stabilit să suplimenteze premiul oferit studentei Aritia Poenaru care a realizat stema cu suma de 150.000 lei, ridicînd astfel valoarea premiului I la 500.000 lei. În schimb, concurenta va trebui să realizeze noul proiect al stemei, cu modificările propuse de consilierii municipali. **(Ovidiu LUNGU)**

ORAȘUL PE O COLOANĂ

■ *O moarte năprasnică*

Mihai Chimu, în vîrstă de 40 de ani, din Iași, a murit în după-amiaza zilei de 2 iulie a.c., în condiții mai puțin obișnuite. Evacuat de mai mult timp din apartamentul său, situat la etajul al treilea al unui bloc de pe bulevardul Poitiers nr. 47, Mihai Chimu obișnuia să pătrundă în apartament prin escaladarea blocului, folosindu-se în acest scop de un cablu. Așa a procedat și în ziua respectivă, cînd, din nefericire, cablul s-a rupt și a căzut în gol, iar în urma impactului cu solul a murit pe loc. **(S.S.)**

■ *Propuneri pentru crearea de noi locuri de muncă în învățămînt*

Victor Geangalău, inspector general adjunct al ISJ

Victor Geangalău, inspector general adjunct cu probleme de reformă în cadrul Inspectoratului Școlar Județean Iași, a elaborat, la solicitarea Prefecturii Iași, un raport privind modalitățile prin care sistemul de învățămînt poate contribui la crearea de noi locuri de muncă. Raportul cuprinde zece propuneri concrete vizînd metode de absorbire a forței de muncă în economia națională. Pentru aplicarea lor sînt însă necesare anumite modificări ale actualei legislații. Una dintre soluțiile propuse atît pentru restructurarea învățămîntului românesc, cît și pentru crearea de locuri de muncă, este înființarea unor societăți cu răspundere limitată, care să administreze bunurile școlii. "Aceasta nu înseamnă transformarea școlilor în S.R.L.; iar înființarea de S.R.L. asociate școlilor nu este interzisă de Legea Învățămîntului", ne-a precizat Victor Geangalău. Printre propunerile incluse în raport mai figurează: înființarea unor școli-magazine pentru desfacerea produselor obținute din activități de microproducție și organizarea de cursuri de calificare și recalificare de scurtă durată (zece zile - un an). "Pentru adoptarea acestor soluții nu sînt necesare investiții deosebite, ci numai anumite modificări ale legislației", a mai afirmat inspectorul general adjunct pentru reformă, Victor Geangalău. Propunerile vor fi analizate în cadrul ședinței de Guvern din 14-15 iulie, care se va desfășura la Iași. **(Dan FODOR)**

■ *O nouă fabrică de băuturi răcoritoare la Iași*

De la 1 iulie a.c., Societatea Comercială Freshlat SRL a început producția de sucuri răcoritoare naturale cu gust de portocale. Conform informațiilor furnizate de membri ai conducerii acestei firme, sucurile sînt ambalate în pahare din plastic, cu capac din aluminiu, cu capacitatea de 200 ml. Firma este o societate comercială cu capital exclusiv din Grecia, în valoare de 10 mii de dolari americani. Producția zilnică este estimată la aproximativ 7.500 de pahare pe zi, îmbuteliate în timpul unui singur schimb cu durata de 8 ore. **(A.T.)**

■ *A fost inaugurată o nouă casă de depuneri și comemorări*

Ieri, la cimitirul "Sfîntul Petru și Pavel", la orele 12, a avut loc inaugurarea "Casei de depuneri și comemorări", purtînd hramul Sfinților Petru și Pavel. La inaugurare au participat alături de episcopul-vicar al Iașului, Calinic Botoșăneanu, reprezentantul bisericii catolice și prefectul Dan Gâlea, primarul Constantin Simirad, consilieri municipali și directorii firmelor care au contribuit la construirea casei (R.A.G.C.C., CONEST, INCOM). Construcția a necesitat o investiție de 350 milioane lei, cheltuieli suportate de Consiliul local Iași și R.A.G.C.C. Arhitectul N. Verigeanu a realizat cea mai modernă casă de acest fel din țară. La parterul clădirii se află sala de depuneri, unde se pot depune maxim trei decedați. Taxa de depunere este de 6180 lei/24 h. La etajul doi se află sala de comemorări, unde, contra sumei de 418 lei de persoană/1 h, se pot face parastase și comemorări (meniul este adus de familia decedatului). Urmează ca în viitorul apropiat să se construiască o casă asemănătoare la Sfînta Treime. **(Angela ENACHE)**

Important

■ *a fost redusă amenda pentru cei care călătoresc fără bilet în mijloacele de transport ale RATC*

În ședința extraordinară de ieri, Consiliul Municipal a modificat, la sugestia conducerii RATC cuantumul amenzilor percepute pe loc persoanelor surprinse călătorind fraudulos în mijloacele de transport, în municipiul Iași. Astfel, toate amenzile au scăzut de la 10.000 lei la 3.000 lei și reprezintă contravaloarea a 20 de călătorii sau a 10 bilete RATC dus-întors. Motivele "ieftinirii" amenzii au fost corelarea valorii ei cu cea practicată în alte orașe și nenumăratele plîngeri ale cetățenilor despre tîrguielile controlorilor cu cei prinși călătorind fără bilet. Corelarea acestei noi valori a amenzii cu prețul biletului are drept scop menținerea valorii ei în conformitate cu rata inflației. **(Ovidiu LUNGU)**

Admiterea în liceu

■ *astăzi este prima zi de examen*

Astăzi, absolvenții clasei a VIII-a vor susține prima probă din cadrul examenului de admitere în clasa a IX-a de liceu și în anul I la școli profesionale, lucrarea scrisă la limba și literatura română. Cea de-a doua probă, lucrarea scrisă la matematică, va fi susținută pe data de 7 iulie a.c. Dintre toate liceele ieșene, concurența cea mai mare se înregistrează la Școala Normală - 224 candidați pentru 90 de locuri. La liceele teoretice, concurența este mai mică decît în alți ani: la Liceul "Costache Negruzzi" - 207 candidați pentru 150 de locuri; la Liceul Național - 210 candidați pentru 150 de locuri; la Liceul de Informatică - 202 candidați pentru 150 de locuri. La unele licee industriale, numărul de candidați este mult mai mare decît numărul de locuri (spre exemplu, la Liceul Energetic - 298 candidați pentru 180 de locuri), dar există și licee industriale la care, din start, vor rămîne locuri neocupate, avînd în vedere numărul mic al celor înscriși la examen (Liceul Nicolina - 92 candidați pentru 180 de locuri). Cu toate acestea, se speră că planul de școlarizare se va realiza la toate liceele în urma celei de a doua sesiuni de admitere din toamnă. **(Dan FODOR)**

Credite pentru TEROM

Conducerea S.C. Terom S.A. face demersuri pentru obținerea unui credit de cîteva miliarde lei, care să asigure în perioada următoare relansarea economică a societății. În acest scop, a fost întocmit un studiu de fezabilitate, care prezintă necesitățile combinatului de fire și fibre sintetice, precum și portofoliul de comenzi deținute în prezent. **(M.B.)**

La porțile Orientului, un ziar în stil occidental

Poziția 1003 în catalogul presei
Abonamentele se pot contracta la orice oficiu poștal din țară

NORD-EST GROUP S.R.L.

EXTRACT PENTRU SLĂBIRE RAPIDĂ

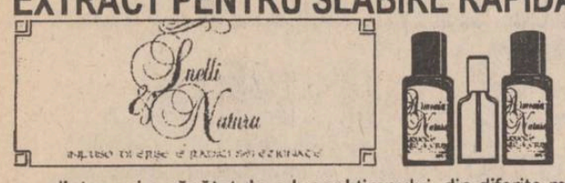

Fiecare dintre noi a căpătat de-a lungul timpului, din diferite motive, cîteva kilograme în plus. Puteți scăpa cu ușurință de această povară folosind extractul hidroalcoolic cu plante aromatice pentru slăbit

Snelli & Natura

Extractul a fost pus la punct, după ani de experiențe, de către medici recunoscuți, în laboratoarele italiene. Folosind acest extract, cîte 40 de picături înainte de fiecare masă, veți obține, în 2-3 săptămîni, rezultate spectaculoase, care vă vor uimi și pe d-voastră.
Peste tot în lume, zilnic, milioane de oameni își păstrează silueta folosind cu succes

Snelli & Natura

Fiecare cutie pe care v-o oferim, în afară de cele două sticluțe cu Snelli & Natura, conține și modul de întrebuințare în limba română.
Gratuit, în aceeași cutie primiți două rețete Snelli & Natura care vă ajută dacă suferiți de constipație sau de retenție de apă.
În aceeași cutie vă punem, de asemenea, la dispoziție și o fișă de dietă pe care veți putea urmări evoluția greutății d-voastră.
Compania NEST vă oferă această minune a medicinei contemporane la prețul de 70.000 lei.

Telefonați la numărul 117596 și veți primi extractul
Snelli & Natura
la sediul firmei sau acasă, în maximum 48 de ore.

Firma NEST
Livrăm prompt la domiciliu
În maximum 48 de ore puteți primi ceea ce ați comandat, la adresa solicitată de pe raza Municipiului Iași. Sunați la 117596, după următorul program: luni-vineri 9-19.oo, sîmbătă 9-16.oo.

AGENDĂ ELECTRONICĂ ROYAL- OLIVETTI
- agendă telefonică 700 numere de telefon;
- fișier de stocare a datelor;
- ceas programabil pentru 23 zone de pe glob;
- alarmă programabilă;
- calendar pentru 200 ani (1901-2099);
- memorie secretă pentru date confidențiale;
- calculator.

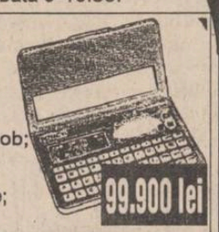
99.900 lei

35.000 lei

AGENDĂ ELECTRONICĂ ROYAL-CHINA
- agendă telefonică 75 numere de telefon;
- fișier de stocare a datelor;
- ceas cu alarmă programabilă;
- calculator;
- memorie secretă pentru date confidențiale.

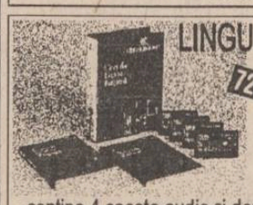
LINGUAPHONE 72.000 lei
- conține 4 casete audio și două manuale;
- recunoscut de către Universitatea Oxford;
- produs în Anglia.

Oferta! GoldStar
VIDEO PLAYER
telecomandă infraroșu
playback
ultimul model 449.000lei

DUBLU RADIOCASETOFON STEREO
microfon încorporat
putere 2x3.5W, portabil,
masă 5 kg, boxe detașabile
AM, FM stereo, două viteze
înregistrare,
garanție 1 an 251.700lei

Un renume cîștigat pe șosele

PDSR a pornit ofensiva împotriva capitalismului

Noile certificate de proprietate vor sugruma privatizarea

■ *restricțiile împotriva participării cetățenilor la privatizare contravin Legii 58/1991*

La sfîrșitul săptămînii trecute, conducerea partidului de guvernămînt, PDSR, a anunțat că a propus premierului Nicolae Văcăroiu modificarea modului de folosire a cametelor cu certificate de proprietate (CCP) la privatizarea societăților comerciale cu capital majoritar de stat. Respectiva modificare constă în lansarea pe piață în perioada următoare a unei emisiuni suplimentare de CCP, de care vor putea beneficia, în condițiile Legii 58/1991, toți cetățenii români (cei care au împlinit 18 ani pînă la data de 31 decembrie 1990). În prima etapă a procesului Marii Privatizări, programată a avea loc în trimestrul IV al anului în curs, fiecare persoană va putea preschimba un singur certificat din prima emisiune, împreună cu unul nou emis, contra unor acțiuni ale unei singure societăți comerciale. Depunerea a cîte unui CCP din fiecare emisiune va trebui să aibă loc la sediul firmei ce se privatizează.

Este evident că propunerea PDSR, acceptată de premierul Văcăroiu, are un caracter populist și încearcă redifuzarea CCP ce au fost cumpărate de un număr redus de persoane, în perioada celor trei ani care au trecut de la emiterea acestor hîrtii de valoare. Prin această măsură propusă de PDSR nu se rezolvă situația celor aproximativ 5,5 milioane de cetățeni ce și-au vîndut propriile CCP; aceștia vor fi tentați mai degrabă să vîndă noile CCP, decît să cumpere certificate din vechea emisiune. Totuși, se va crea o stare de confuzie în rîndul populației, ceea ce va duce la întîrzierea procesului de privatizare. În același timp, această măsură implică o serie de dezavantaje majore pentru procesul amintit.

În primul rînd, prin restrîngerea numărului de CCP cu care o persoană va putea participa la vînzarea acțiunilor unei firme, se reduce foarte mult interesul populației pentru privatizare.

Măsura PDSR va avea ca efect reducerea valorii de piață a vechilor CCP, cotată în prezent ca mai puțin de 225 mii lei, ultima valoare anunțată de consiliile de administrație ale celor cinci FPP. Sorin Turtoescu, director al Direcției acționarilor a FPP Moldova - Bacău, ne-a declarat: "În cazul aplicării unei asemena măsuri, cererea de cumpărare a CCP va scădea, implicînd o scădere a prețului lor. Totodată va fi nevoie și de o perioadă lungă de timp pentru lansarea noilor CCP pe piață". Din această cauză, interesul pentru privatizare al cetățenilor va scădea, înregistrîndu-se în același timp și întîrzierea procesului de privatizare.

Îngrădirea posibilităților de participare a cetățenilor la privatizare, prin folosirea unui singur CCP la o singură firmă de stat, va transforma această acțiune într-una regională. Vor fi foarte puțini ieșeni, de exemplu, care vor merge la Timișoara pentru a cumpăra acțiunile unei firme rentabile de acolo, atît timp cît au dreptul să folosească un CCP din prima emisiune, fiind obligați să-l depună și pe cel nou primit. Datorită acestei restricții, posesorii a mai multor CCP vor fi obligați ori să-și vîndă surplusul de CCP, ori să cumpere certificate noi, în speranța că le vor putea folosi mai tîrziu. Dar, cum în prima etapă a Marii Privatizări vor fi vîndute firmele rentabile, marii posesori de CCP vor putea cumpăra acțiunile unor societăți comerciale nerentabile.

Referitor la această limitare a posibilităților de folosire a CCP, Alexandru Căpățînescu, directorul filialei din Iași a FPP II Moldova, a menționat: "Sînt curios cum se va face această restricție a participării la privatizare, atît timp cît CCP sînt titluri de valoare la purtător iar noua măsură contravine Legii 58/1991. Aceste restricții pot fi considerate ca o frînă în procesul de privatizare".

Măsura PDSR urmărește, deci, să evite concentrarea capitalului în mîinile unui număr redus de persoane. Este uitat însă faptul că realizarea acestui lucru s-a încercat o dată cu lansarea CCP: fiecărui cetățean i-a fost oferit aproape gratis un asemenea certificat. S-a ajuns în situația actuală, cînd capitalul este concentrat în mîinile unui număr relativ redus de persoane, tocmai din cauza absenței unei companii publicitare a FPS, FPP și ANP, instituții subordonate Parlamentului. Acesta a fost majoritar PDSR, deci, indirect, partidul de guvernămînt trebuia să demonstreze populației importanța păstrării CCP. **(Alin TOCAN)**

Canicula pune în pericol culturile agricole

Conform datelor furnizate de Nicolae Soroceanu, meteorolog la Centrul de meteorologie Iași, temperaturile ridicate înregistrate în cursul lunii iunie vor rămîne neschimbate și în prima săptămînă din luna iulie.

Este posibil ca vineri și sîmbătă, respectiv 8-9 iulie 1994, mercurul termometrelor să depășească 34 - 36 grade Celsius, vremea căpătînd accente caniculare. Comparativ cu anul precedent, prima jumătate a anului 1994 s-a dovedit a fi secetoasă, cu valori ale rezervei apei din sol sub limitele normale. În acest moment, rezerva de apă din sol, la o adîncime de un metru, este cuprinsă între 300-400 mc la hectar, ceea ce înseamnă doar 30% din potențialul necesar biologic. Pentru adîncimi cuprinse între 15 și 30 cm, situația este mult mai alarmantă, rezerva de apă fiind de numai 10% din capacitatea maximă de înmagazinare. După cum ne-a precizat Nicolae Soroceanu, lipsa ploilor în perioada imediat următoare poate pune în pericol culturile agricole din județul Iași, în special cele de porumb. **(Săndel TACU)**

Un proces interesant la Tribunalul Militar Iași

■ *polițistul Mihai Pintilie este acuzat de purtare abuzivă și vătămare corporală*

Acuzat de săvîrșirea infracțiunilor de purtare abuzivă și vătămare corporală, plutonierul major Mihai Pintilie, de la Poliția Municipiului Suceava, a fost chemat ieri în fața unei instanțe de judecată a Tribunalului Militar Iași.

Polițistul este învinuit că, în ziua de 15 iunie 1993, l-a lovit pe Gheorghe Luca cu un scaun din biroul său, aflat în sediul Poliției Suceava, pe motiv că acesta și-ar fi bătut soția. Partea vătămată afirmă că plutonierul major Mihai Pintilie i-a spart capul și i-a rupt cîteva coaste. În sprijinul celor afirmate, Gh. Luca a anexat la dosar un certificat medico-legal care atestă faptul că a fost lovit cu un corp contondent și că a avut nevoie de 25 de zile de spitalizare. Unul dintre martorii citați la acest proces a declarat că l-a întîlnit pe Gh. Luca în clădirea Poliției în ziua cu pricina și, văzînd că acesta este plin de sînge, i-a dat o batistă. Apoi partea vătămată a fost condusă la Spitalul județean de către un cunoscut.

Inculpatul a negat acuzele ce i s-au adus și a declarat că nu a făcut altceva decît să-l sfătuiască pe Gh. Luca să nu își mai lovească soția. După discuția purtată în birou, polițistul precizează că l-a condus spre ieșire, moment în care a fost văzut și de cetățeanul Moruz Șandru. Citat la proces în calitate de martor, Moruz Șandru a întărit spusele plutonierului major și a menționat că Gh. Luca nu părea lovit. Un alt martor al apărării, tot polițist, a mărturisit că a auzit de la o altă persoană că partea vătămată ar fi căzut dintr-un cireș. Alt martor a declarat, însă, că în timpul anchetei efectuate de Poliția Suceava a fost informat de polițiști că, de fapt, Gh. Luca ar fi căzut dintr-un cireș aflat chiar în curtea sa. "Eu însă nu am nici un cireș în curte", a afirmat acesta în fața instanței.

Completul de judecată a fixat un nou termen pentru 8 august, cînd, probabil, se va elucida acest caz deosebit de grav. **(Adina SCUTELNICU)**

Adunați din comunele județului Iași

Țăranii protestează împotriva fixării prețului de achiziție al grîului

■ *ei consideră prețul de 220 lei/kilogramul de grîu prea mic în comparație cu taxele foarte mari pe care sînt nevoiți să le plătească*

În cursul zilei de ieri, un grup de 10 țărani reprezentînd interesele a peste 200 de familii din comunele Mironeasa, Țigănași, Horlești și Șcheia, județul Iași, s-a prezentat la Direcția Agricolă Iași pentru a-și exprima nemulțumirea față de fixarea prețului de achiziție al grîului la 220 lei/kg. Cei prezenți au declarat că la acest preț și în situația în care producția medie de grîu nu va depăși 1800 kg la hectar, țăranii sînt nevoiți să aducă grîu de acasă, din producția de anul trecut, pentru a achita contravaloarea lucrărilor efectuate de unitățile AGROMEC. De asemenea, au fost aduse acuze la adresa Guvernului, pentru lipsa de interes a acestuia față de problemele din agricultură și pentru faptul că țăranii sînt aduși "în pragul falimentului", prin practicarea unor dobînzi foarte mari la creditele acordate. Neculai Vasile, din comuna Mironeasa, a declarat că își va vinde și ultimile păsări din curte și va merge la primul ministru pentru a-l întreba dacă "ceea ce se întîmplă acum în agricultură este normal". Neculai Olaru, director adjunct al Direcției Agricole Iași, prezent la discuții, a declarat: "Dacă cheltuielile de producție nu vor putea fi acoperite integral din producția de grîu obținută, țăranii vor fi nevoiți să acopere sumele restante prin livrarea la fondul de stat a altor produse agricole (porumb, sfeclă de zahăr etc.). Singurul lucru pe care îl putem face în momentul de față este verificarea corectitudinii tarifelor aplicate la lucrările agricole de stat de către unitățile AGROMEC". **(Săndel TACU)**

Cercetarea și proiectarea sînt în pragul desființării

■ 120.000 de ingineri proiectanți sînt aproape șomeri

Domeniul cercetării și proiectării românești, segment de primă importanță în dezvoltarea economică a țării, s-a confruntat în ultimii ani (începînd din 1990) cu mari dificultăți de ordin financiar, ajungînd în prezent, în pragul desființării. Cei peste 120.000 de cercetători și proiectanți din țară, din care circa jumătate au pregătire superioară, au ajuns să creadă că domeniul lor de activitate (unul dintre cele mai bine plătite în țările dezvoltate) este lipsit de perspectivă în România.

Principalul motiv este constituit de modul dezastruos în care se desfășoară finanțarea acestei activități. Astfel, în ciuda faptului că legislația în vigoare reglementează clar modul de finanțare al institutelor de cercetare-proiectare, aplicarea normelor respective se efectuează mai mult decît defectuos. Este vorba, în principal, de încasarea și gestionarea Fondului special pentru cercetare-dezvoltare (FSCD), care este cea mai importantă sursă de finanțare.

Acest fond este constituit din contribuția agenților economici, indiferent de forma de organizare și de tipul de proprietate, prin aplicarea unei cote de 1% asupra încasărilor realizate de aceștia. Precizăm că încasarea FSCD de la fiecare agent economic trebuie urmărită, conform Legii nr. 67/1993, de organele financiare și mai mult decît atît, în cazul întîrzierilor de plată, agenții economici vor fi penalizați cu 0,3% pentru fiecare zi de întîrziere (conform Ordonanței Guvernului nr. 18/1994).

■ Plata salariilor întîrzie

Cu toate că există acest cadru legal, agenții economici întîrzie în mod constant plata cotei de 1% din încasări, privînd astfel, chiar și luni de zile, lucrătorii din cercetare-proiectare de primirea drepturilor salariale cuvenite. Mai mult decît atît, în mod surprinzător, nici organele financiare abilitate nu se grăbesc întotdeauna să aplice penalizările prevăzute de lege. Motivul invocat frecvent pentru explicarea acestei situații, atît de către agenții economici plătitori ai cotei de 1% cît și de Ministerul Finanțelor, este arhicunoscutul blocaj financiar la nivel național. Care este, în acest caz, soluția pentru ca cercetătorii și proiectanții să-și primească salariile cuvenite în urma realizării și predării la timp a contractelor? În ce constă protecția lucrătorilor din acest domeniu extrem de important pentru dezvoltarea economică a țării, avînd în vedere că, potrivit programului de guvernare actual, "cercetarea științifică și dezvoltarea tehnologică reprezintă o ramură strategică prioritară"?

■ IPROCHIM Iași trăiește din credite

Această situație dramatică se manifestă și la institutele de cercetare-proiectare din Iași, în cadrul cărora activează aproape 2000 de lucrători. Este cunoscut cazul SC Presum Proiect SA din Iași (institut de proiectare a utilajelor metalurgice și a pieselor), unde cei circa 170 de angajați nu au primit salariile timp de patru luni la rînd. Alte institute apelează, pentru a ieși temporar din criză, la credite substanțiale, pentru care, ulterior, trebuie să plătească și dobînzile aferente. În această situație se află și IPROCHIM (Institutul de Inginerie Tehnologică și Proiectare în Industria Chimică). Astfel, din suma de 926 milioane lei care reprezintă valoarea contractelor institutului pentru semestrul I al anului 1994, s-au primit numai 100 milioane lei, diferența fiind acoperită treptat din împrumuturi. Exemplele pot continua. Fiecare institut din domeniu caută soluții diverse pentru a ieși din impas, în funcție de posibilități.

■ Ministerul Finanțelor nu urmărește încasarea fondului special pentru cercetare

Reamintim că sîmbătă, 2 iulie, Federația Sindicatelor Lucrătorilor din Cercetare-Proiectare din România (FSLCPR) a declanșat o acțiune de protest, încercînd să tragă un serios semnal de alarmă cu privire la situația gravă a cercetării românești. În acest sens, ing. Mony Friedenthal, reprezentantul ieșean al FSLCPR, ne-a declarat: "în privința finanțării acestei activități, consider că Ministerul Finanțelor nu utilizează toate instrumentele legale pentru a urmări încasarea fondului special de 1% de la agenții economici. În plus, un alt aspect este modul de gestionare al acestui fond de către Ministerul Cercetării și Tehnologiei. Repartizarea banilor către institutele de cercetare și proiectare trebuie efectuată cu prioritate către cele care au profil legat direct de dezvoltarea economică a țării (industrie, agricultură). Dacă Guvernul dorește o dezvoltare economică adevărată, atunci trebuie să susțină serios activitatea de cercetare-proiectare".

Rămîne de văzut cum va înțelege Executivul să scoată din criză institutele respective. **(Mihaela BREZEANU)**

Conferință de presă a filialei Iași a PAC

Relațiile dintre PAC și partidele ieșene din Convenție sînt "cordial-încordate"

Conferința de presă a Partidului Alianței Civice, susținută de Liviu Antonesei, președintele filialei Iași a P.A.C., s-a desfășurat în noul sediu al partidului, situat deasupra CEC-ului din Piața Unirii. Cu acest prilej, Liviu Antonesei a comentat dezbaterea Moțiunii de Cenzură depusă de Opoziție, scăderea prețurilor la carne și drastica scumpire a pîinii, anunțată pentru următoarea lună, strategia pe termen scurt și mediu a P.A.C. și victoria echipei naționale de fotbal asupra Argentinei. Liviu Antonesei a considerat oportună depunerea Moțiunii, pentru atenționarea guvernului, care, de fapt, nu guvernează, ci doar strînge impozite. Liviu Antonesei a precizat că Opoziția trebuie să se obișnuiască la gîndul că viața politică nu va înregistra modificări spectaculoase în următoarea perioadă. "Iliescu va rămîne un președinte partizan, echidistanța sa fiind o iluzie", a accentuat Liviu Antonesei. Elementul de noutate din viața partidului îl va constitui întîlnirea Comitetului Director P.A.C. și Convenția Națională, programată sîmbătă, 9 iulie, la București. Cu acel prilej, P.A.C. va insista pentru transformarea C.D.R. într-o alianță de partide politice și pentru separarea formațiunilor politice de cele civice.

La nivel județean, P.A.C. și-a propus să înființeze noi filiale în județ, astfel încît în septembrie, P.A.C. să aibă 40 de filiale în județul Iași, numărul lor urmînd să crească la aproape 60 în decembrie. Liviu Antonesei a glumit caracterizînd P.A.C. ieșean "un partid mediu dezvoltat" în privința înființării de filiale, după P.N.Ț.C.D. și P.N.L. Relațiile cu celelalte partide din C.D.R. Iași au fost caracterizate de Liviu Antonesei drept "cordial-încordate", atacurile președintelui P.N.Ț.C.D. Vasile Lupu asupra primarului C. Simirad fiind nemotivate.

"Vasile Lupu a adoptat o strategie populistă. El vrea să susțină revendicările cetățenilor. Important este ca cererile cetățenilor să respecte legea". Victoria la fotbal asupra Argentinei, Liviu Antonesei o consideră o modalitate de "regăsire a carnavalescului, printr-un sentiment de coeziune comunitară". Sărbătoarea ar fi fost doar pe jumătate carnaval, deoarece au lipsit muzica și dansul unui adevărat carnaval.

Despre activitatea parlamentarilor ieșeni, Liviu Antonesei are o părere critică, deoarece aceștia ar fi uitat care sînt treburile în comunitate și ar suferi de o lipsă de responsabilitate. Parlamentarii ieșeni par a se fi autonomizat chiar și față de partidele lor, a conchis Liviu Antonesei. **(Ovidiu ȘIMONCA)**

Pînă în luna septembrie

Guvernul va elimina controlul prețurilor

Controlul Guvernului asupra evoluției prețurilor urmează să fie eliminat pînă la sfîrșitul lunii septembrie. Acesta este unul dintre angajamentele luate de Guvernul României la semnarea Memorandumului de politică economică a României, încheiat cu Fondul Monetar Internațional, anul trecut. Pentru preluarea acestei prerogative a Guvernului va fi înființat un organism independent, numit Oficiul pentru Protecția Concurenței.

Întrucît legea pentru protecția concurenței nu are șanse să fie votată decît în luna septembrie, Oficiul va fi înființat, inițial, în cadrul Ministerului Finanțelor.

Conform proiectului de Lege privind protecția concurenței, acest organism are, în principal, rol consultativ.

Totuși, în situații economice deosebite, Oficiul pentru protecția concurenței este abilitat să intervină asupra prețurilor de pe piață, fără a avea nevoie de acordul Guvernului. **(Costel STROESCU)**

UNIVERSAL OCCIDENT
Telefon 127638, 127640, 127642
vinde sicle 1/2; 1/1; 3/4 l și navete

Au dispărut nuferii de pe lacul de la Ipotești

■ *lacul pe care-l cînta Eminescu a fost devastat de persoane care au păstrat nuferii drept amintire*

Celebrii nuferi de pe lacul lui Eminescu, din pădurea de la Ipotești, au dispărut în totalitate datorită nechibzuinței turiștilor ce vizitează locurile, transformînd împrejurimile într-un depozit de gunoi. Agenția de Protecție a Mediului Botoșani, încearcă reintroducerea ginga șelor plante pe "lacul codrilor albastru", amintind totodată amatorilor de astfel de "suveniruri" că în conformitate cu H.G. nr.127-1994 "recoltarea de către persoane neautorizate a florilor de nufăr se sancționează cu amendă cuprinsă între 50 și 100 mii lei".

10.000 kilometri de parcurs
Ulei Mega 20W40, 15W40 - 4750 lei/litru
Își păstrează caracteristicile pe o perioadă de 10.000 km rulați.
Pentru rularea a 10.000 km se folosesc
3 l x 4750 = 14.250 lei
Manoperă schimbat ulei - 1 schimb x 1000 lei = 1000 lei
TOTAL = 15.250 lei
Ulei obișnuit - 1800 lei/litru
Își păstrează caracteristicile pe o perioadă de 2500 km.
Pentru rularea a 10.000 km se folosesc
4x3 l = 12 l x 1800 = 21.600 lei
Manoperă schimbat ulei - 3 schimburi x 1000 lei = 3000 lei
TOTAL = 24.600 lei
Ulei la prețul de 3300 lei/litru
și păstrează caracteristicile pe o perioadă de 5000 km rulați.
Pentru rularea a 10.000 km se folosesc
2x3 l = 6 l x 3300 = 19.800 lei
Manoperă schimbat ulei - 2 schimburi x 1000 lei = 2000 lei
TOTAL = 21.800 lei

Computerland Center Iași
Vreți să deveniți un om de afaceri modern?
... să comunicați la standardele occidentale?
Cea mai bună soluție este conectarea la
SISTEMUL DE RADIO - PAGING ELICOM
Simplu și eficient, radio-pager-ul dvs. recepționează și vă transmite mesaje, oriunde ați fi în zona municipiilor Iași și București.

PAGER-UL DV. VĂ SCOATE DIN MULȚIME elicom
Relații: SCHROTTER S.R.L., Bd. Ștefan cel Mare și Sfînt bloc B2, telefon 116651, 117300, fx 117956.

PDSR este măcinat de conflicte interne

■ "durii" caută menținerea vechii structuri, iar "reformatorii" încearcă să schimbe suflul partidului

După mai bine de patru ani de la primele alegeri și la peste doi ani de la constituire, Partidul Democrației Sociale din Romania se află tot în fața căutărilor ideologice și a structurării organizatorice. Actualul partid de guvernămînt păstrează în continuare multe din caracteristicile formațiunii de "front". Asta în pofida faptului că se autodefinește "ca un partid progresist a cărui activitate trebuie condusă eficient, pe baza unui management și marketing cu specific politic, pe o piață în care concurența susținută pentru putere constituie nota domninantă".

Privită din exterior, imaginea PDSR-ului este tot cea a unui partid aflat sub oblăduirea președintelui, al cărui ecou se face ori de cîte ori nevoia o cere. Pe de altă parte poate că nu este întîmplător că în momentul în care liderul partidului, Adrian Năstase, a început să ia avans în topurile popularității politice, așa după cum arătau ultimele sondaje de opinie, de undeva de sus s-a hotărît că trebuie să i se găsească un nod în papură. Așa că massmedia a primit pe tavă materialele care să-l incrimineze pe președintele executiv al părtidului de guvernămînt.

O altă problemă cu care se confruntă PDSR este cea a pierderii capitalului politic. Ultimele sondaje IRSOP relevau în acest sens o scădere între 15-20 la sută față de rezultatul alegerilor generale din septembrie 1992. Dincolo totuși de această tendință, probleme importante se manifestă chiar în interiorul PDSR. Foarte adesea s-au manifestat două forțe contrare, care încă nu sînt de aceeași mărime, dar care în momentul în care vor tinde către un echilibru de putere vor duce inevitabil la o ruptură. Pe de o parte, vechea gardă "durii", care caută să mențină vechile structuri și să exercite, "centralismul democratic" în mod tradițional, și de pe altă parte reformiștii, care încearcă să rupă cercul retoricii de partid și să imprime un suflu nou, structurat pe valorile moderne ale social-democrației.

Spiritul democratic în care s-a desfășurat Conferința Națională de anul trecut pare să fie același și în acest an, adică participanții ascultă mai mult sau mai puțin toropiți variante-rapoarte. Dacă anul trecut masa participanților nu ar fi fost ținută în mînă, de teama unei "fracturi", se pare că linia dură ar fi triumfat fățiș, căci structura participanților din sală, în mare parte oameni trecuți de 45 de ani, ar fi înclinat balanța în defavoarea moderaților. Astfel, alegerea președintelui partidului

și, mai ales, a președintelui executiv, ar fi dus la rezultate neașteptate.

Și anul trecut și acum grupului "Un viitor pentru România" i s-a acordat un rol pentru o piesă care se va juca timp îndelungat de acum încolo. Nu trebuie să uităm că cei care fac parte din Grup sînt eminențele cenușii care fac jocurile politice în acest moment și care reprezintă o problemă pentru cele două curente din PDSR. Pe de o parte, reformiștii sînt receptivi la o eventuală revenire a unora din persoanele acestui grup ca membri ai partidului și chiar în anumite funcții de conducere. Pe de altă parte, aripa conservatoare - "Solcanu-Văcaru respinge orice tentativă a UVPR de a-și spune punctul de vedere prin oamenii din partid, cum ar fi dl. Adrian Năstase, Ovidiu Mușetescu și chiar prin dl. Viorel Hrebenciuc.

Importanța Consiliului Național al PDSR nu se relevă la prima vedere. Aparent, aici se vor aborda probleme generale, precum privatizarea în Romania, stadiul reformei sau rapoarte privind activitatea partidului. Combaterea corupției va constitui totuși tema principală. În subtext totuși fiecare dintre aceste subiecte se referă la o persoană anume. Astfel, o schimbare ulterioară la vîrf - explicată prin criticile actuale - în structura decizională a reformei și privatizării ar vrea să arate că se intră într-o altă etapă a tranziției. În ceea ce privește tarele corupției, vizați sînt aici membri ai Executivului, un număr de prefecți și chiar parlamentari implicați în acest fenomen. Prefecturile județelor Argeș și Dolj sînt cele mai expuse, iar dintre membrii Executivului cei vizați sînt Ion Oancea, Viorel Hrebenciuc (numele lor figurează în Raportul Comisiei anti-corupție) și Octav Cosmîncă, șeful Departamentului Administrației Locale, criticat de unii membrii PDSR pentru că nu a luat măsurile necesare în cazul prefecților implicați în corupție. Însuși președintele Ion Iliescu consideră oportună o astfel de dezbatere. Se așteaptă ca în situația unor critici și decizii severe la adresa unor membrii ai Executivului, Consiliul Național să stabilească chiar termenul în care ar putea avea loc o remaniere guvernamentală. Chiar dacă istoria nu se repetă, ea este adesea asemănătoare. Merită remarcat că la mai puțin de două luni de la Conferința Națională de acum un an se efectua o remaniere guvernamentală. Care atunci nici nu părea necesară, nici nu era anunțată de nimic.

La conferința de presă a PNȚCD s-a afirmat că

Opoziția a înregistrat un prim succes în lupta din Parlament

Abținerea PSM de la votarea moțiunii de cenzură este un prim succes al acestei acțiuni inițiate de opoziție, a declarat Radu Vasile, senator PNȚCD, la conferința de presă. Analizînd rezultatele obținute în Parlament în perioada moțiunii de cenzură, Radu Vasile a amintit că, înainte de dezbaterea moțiunii, unii membri din PUNR și chiar reprezentanți PDSR și-au arătat disponibilitatea de a dialoga cu opoziția. În cele două zile care au premers dezbaterea în Parlament, atitudinea PUNR a fost oscilantă și agitată și a parcurs mai multe faze, pentru ca, în final, să voteze în bloc contra moțiunii. Partidul Democrat, deși a susținut atît de la tribuna Parlamentului, cît și la vot moțiunea de cenzură, a semnalat totuși necesitatea unei colaborări cu PDSR, fapt ce nu a surprins PNȚCD - a spus senatorul Radu Vasile. "Au existat critici față de partidele cu poziție oscilantă față de moțiune, dar calitatea atitudinii lor a arătat că acest contact nu era cel mai adecvat", a mai precizat senatorul PNȚCD.

Referitor la acuzațiile aduse de Bogdan Niculescu-Duvăz conducerii PNȚCD, conform cărora declarația promonarhistă a lui Corneliu Coposu a compromis reorganizarea majorității parlamentare (acuzații aduse la ședința din 2 iulie a Colegiului Director al PD), Ion Diaconescu, prim-vicepreședinte al PNȚCD, a declarat Agenției MEDIAFAX: "Eu nu am cunoștință de astfel de tratative. Nu știu la ce se referă dl. Duvăz, la tratativele dintre PNȚCD și PD sau dintre PD și PDSR. Dar este lipsit de sens și substanță să motiveze că declarația d-lui Coposu privind monarhia a împiedicat tratativele, mai ales că poziția PNȚCD era arhicunoscută. Piedica în orice tratative constă în raportul de forțe, în orientarea politică diferită, iar afirmațiile privind forma de guvernămînt nu împiedică în nici un fel astfel de discuții".

"Există o conspirație împotriva noastră"

■ interviu acordat de Yasser Arafat postului de televiziune CNN

- Yasser Arafat i-a avertizat pe palestinieni că promisiunile internaționale în legătură cu un ajutor masiv nu se materializează. În același timp, el avertizează Statele Unite și alte țări că pun în pericol perspectivele de pace.

- Yasser Arafat: Au trecut nouă luni de cînd m-am aflat la Washington și de atunci pînă acum nu a sosit nimic din ceea ce ni s-a promis. Și mai este ceva. Este vorba despre banii noștri. Nu mă refer la procentul de 5% promis de palestinienii din diferite țări arabe. Nu doresc să apelez la ei. Ei au furat acești bani de la palestinieni - este vorba de 5 pînă la 7% din suma totală. Ei nu au plătit taxele obligatorii pentru fondul palestinian. Pînă acum nu am primit banii din acest fond. Ce înseamnă acest lucru? Prăbușirea procesului de pace.

- Cît de urgent vă trebuie acești bani? În două-trei luni?

- Ne aflăm în 3 iulie. Salariile polițiștilor, ale doctorilor, ale inginerilor, ale lucrătorilor, ale profesorilor și ale altor categorii din Gaza și Ierihon nu au cu ce să fie plătite. Nu îi putem plăti. Le-am spus cinstit că există o conspirație împotriva noastră, peste care trebuie să trecem așa cum am învins toate încercările de pînă acum. Vă asigur că prima dată m-au ascultat, mă vor asculta și a doua oară, poate și a treia, dar a patra oară nu știu care va fi reacția lor.

- Care este reacția lor față de rivalii dvs.?

- Vă puteți imagina și administrația americană își poate imagina care va fi reacția lor. Acest proces de pace trebuie supravegheat, așa cum s-a petrecut în septembrie trecut, la Washington, sub auspiciile președintelui Clinton. M-am adresat acum cosponsorilor. Israelienii au primit ceea ce reprezintă prețul păcii. Au primit bani, au primit împrumuturi garantate pentru a-și putea retrage forțele din Gaza. Au primit 185 de milioane de dolari. Suma de 2 milioane de dolari le-a fost trimisă recent de administrația americană, ea fiind un cadou pentru israelieni. Dar nu a existat nici un cadou pentru palestinieni.

- Cîți bani pești ați primit pînă acum?

- Cinci milioane de dolari pentru forța polițienească.

- Oficialitățile din Gaza afirmă că poliția palestiniană are o importanță crucială pentru asigurarea securității. Se pare că ei sînt de părere că unele guverne, inclusiv cel al Statelor Unite, încearcă să submineze sprijinul palestinienilor pentru Arafat, refuzînd să asigure atît de necesarul ajutor financiar, pe care l-au promis.

- Ne lasă singuri. Ce înseamnă acest lucru? Agresiune împotriva mea? Nu, nu împotriva mea, ci împotriva procesului de pace.

- Aveți sentimentul că administrația americană sau unele persoane din Statele Unite ar...

- ... nu, nu vreau să spun că dimensiunea consecințelor este îngrijorătoare la ora actuală, dar, în viitor, îi va copleși.

- Amenințați!

- Nu spun decît lucrurile așa cum sînt. La ora actuală nu există pericol.

- Vă veți întîlni cu primul ministru Rabin și cu dl. Peres în această săptămînă. Ce veți discuta?

- Le voi vorbi deschis.

- În ce relații sînteți cu ei?

- Am vorbit la telefon cu dl Rabin cu trei-patru zile în urmă și, potrivit informațiilor pe care le am, este un om care își respectă promisiunile. Sper că va continua să și le respecte.

- Ați descrie relația dintre dvs. ca bună?

- Da, voi vorbi deschis cînd mă voi întîlni cu el la Paris și voi prezenta toate încercările prin care trecem amîndoi.

Țările din Europa de Est au ajuns la capătul declinului economic

■ cel puțin așa se afirmă în estimările OECD

Redresarea economică este pe cale să se producă în majoritatea statelor est-europene, creșterea urmînd să se producă în 1995 în majoritatea regiunilor din afara fostei Uniuni Sovietice, a informat joi OECD, preluată de REUTER. Creșterea este încă nesigură în Bulgaria și România, deși în Bulgaria devalorizarea accentuată a monedei naționale ar putea contribui la stimularea exporturilor. Exporturile vor rămîne principala sursă a creșterii economice, deoarece penetrarea piețelor occidentale continuă să se îmbunătățească. Polonia a fost în fruntea topului acestor țări, cu o creștere de 4%, dar punctul de cotitură a fost deja depășit și de Cehia și Ungaria, în timp ce producția a crescut și în statele baltice Estonia și Letonia. În Rusia, în schimb, vor fi necesare eforturi susținute pentru aplicarea planului de stabilizare și a reformelor structurale. Majoritatea statelor din CSI se confruntă cu probleme similare cu ale Rusiei, agravate de înrăutățirea termenilor de desfășurare a comerțului și de pierderea subvențiilor, ca urmare a prăbușirii zonei rublei. Inflația este în general în declin, dar rămîne totuși ridicată pentru standardele OECD, Cehia avînd situația cea mai bună și bucurîndu-se de finanțele cele mai sănătoase din regiune. În toate statele est-europene, balanța producției s-a înclinat din sectorul industriei în cel al serviciilor, dar redresarea Poloniei coincide cu o creștere a producției industriale, în timp ce creșterea producției industriale și a serviciilor din Ungaria a fost întunecată numai de o recoltă agricolă proastă. Majoritatea statelor din afara fostei Uniuni Sovietice au făcut progrese notabile în îmbunătățirea sistemelor bancare și aplicarea legilor falimentului, evitîndu-se în același timp falimentul în lanț al companiilor și explozia necontrolată a șomajului.

Khmerii roșii vor fi scoși în afara legii

În Cambodgia, Parlamentul s-a întrunit din nou pentru a discuta pe marginea unei legislații de scoatere în afara legii a mișcării rebele a khmerilor roșii. De la ultima sesiune de acum o lună, au eșuat alte două runde de negocieri cu rebelii khmeri, iar la acest sfîrșit de săptămînă, doi foști miniștri au organizat o tentativă eșuată de lovitură de stat. Prințul cambodgian Norodom Chakrapong, acuzat de de a fi participat la lovitura de stat, ratată, din cursul week-endului, s-a refugiat în Malaezia, au anunțat luni oficiali din Kuala Lumpur, citați de REUTER. Potrivit declarațiilor ministrului malaezian de Externe, "sosirea prințului Chakrapong este începutul unei șederi temporare în Malaezia, aprobată cu peste un an în urmă". El a mai precizat că acest exil al "fiului risipitor" al suveranului cambodgian, Norodom Sihanouk, se bucură de aprobarea tacită a guvernului Cambodgiei, care nu a solicitat nici o măsură punitivă împotriva prințului. Diplomatul malaezian a adăugat că prințul, împreună cu familia sa, a fost îmbarcat la bordul unei aeronave comerciale, în cursul zilei de duminică, după arestarea "capului" puciului, generalul Sin Song. Chakrapong și Sin Song au mai încercat o lovitură de stat anul trecut, imediat după alegerile organizate sub egida Națiunilor Unite. La vremea aceea, ei au încercat desprinderea de Cambodgia a șapte provincii estice ale țării.

Compania de publicitate *NORD-EST*
organizează concurs pentru ocuparea unor posturi în Departamentul Prezentare, Protocol și Relații cu clienții.
Se primesc la concurs fete între 19-26 ani, cu fizic atrăgător, sociabile, comunicative.
Înscrierile se fac la sediul cotidianului MONITORUL, pînă vineri, 8 iulie, zilnic între orele 10.00-17.00.
Se acceptă numai oferte serioase

TELEX

■ Deschiderea Ambasadei SUA la Sarajevo

Postul de radio VOCEA AMERICII a informat că ieri, la Sarajevo, a fost deschisă ambasada SUA în Bosnia-Hertegovina. Administrația de la Washington intenționează ca această reprezentanță diplomatică să stabilească contacte și cu partea sîrbă din Bosnia-Hertegovina.

■ Ucrainenii din Letonia doresc să se întoarcă acasă

Aproximativ 15% din cei peste 95 de mii de ucraineni care trăiesc în Letonia și-au exprimat dorința de a se repatria în țara de origine. Motivul îl constituie faptul că doar puțini dintre ei au primit cetățenie letonă, deci dreptul de a beneficia de protecție socială, locuință, instruire.

■ Socialiștii își scot la mezat sediul din capitala Franței

Degringolada socialiștilor francezi s-a răsfrînt atît de acut în situația lor financiară încît vor fi nevoiți să-și vîndă sediul central de la Paris și să-și reia activitățile într-o clădire mai ieftină. Henri Emmanuelli, cel care a preluat șefia socialiștilor francezi după demiterea fostului premier Michel Rocard, în urma umilitoarelor rezultate ale alegerilor europene, a declarat că este nevoit să scoată la vînzare actualele birouri ale Partidului Socialist, pentru a-i revigora situația financiară, informează REUTER.

■ Adrian Păunescu va fi pus în discuția Biroului Executiv al PSM

"Cînd partidul a luat decizia (de a se abține la votarea moțiunii de cenzură) Adrian Păunescu nu era aici. La dezbatere a venit direct de la aeroport" - a spus Ion Sasu, secretar PSM. Tudor Mohora, vicepreședintele PSM, a afirmat că "această problemă (a poziției lui Adrian Păunescu), care nu este o problemă minoră", va fi discutată la proxima întîlnire a Biroului Executiv.

Acum puteți rezolva problema firelor pentru uscat rufele care vă stau mereu în cale...

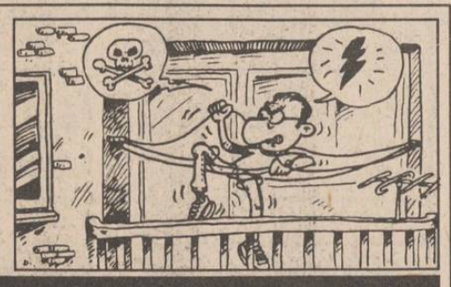

USCĂTORUL EXTENSIBIL

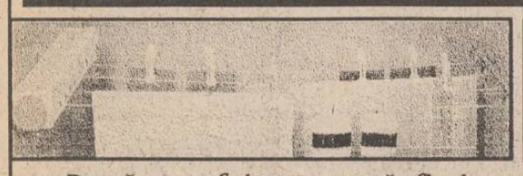

După ce rufele se usucă, firele uscătorului extensibil pot fi pliate în cutia sa!

USCĂTORUL EXTENSIBIL oferă un spațiu pentru întins rufele de 3.66 metri, este ușor de montat și poate fi instalat oriunde: în balcon, în bucătărie sau în baie.

Vă puteți procura USCĂTORUL EXTENSIBIL numai de la magazinul **VOGUE**

Hotel UNIREA
Et. 12, cam. 1209
tel. 112928
fax 153463

UNICO
multiSAT tv
vă propune următoarea schemă de programe:
■ TF1 ■ TVR1 ■ MTV ■ ■ M6 ■ ET1 ■ FRANCE 2 ■ ■ RT4 ■ CANALE 5 ■ ■ SAT1 ■ CMT ■ TVR2 ■ ■ RTL ■ CN -TNT ■ ■ EUROSPORT ■ PRO7 ■ ■ ITALIA1 ■ EURONEWS ■ ■ RTL FRANCE ■ NBC ■
Puterea de a alege!

Italia 1
Canal R12, Sistem PAL , 6,5 MHz,
- seriale
- filme aristice
- show-uri
- sport
- 21,00 KARAOKE (show)
- 23,30 film artistic (tradus)
Program difuzat în limba italiană

EURO NEWS
Canal S11, Sistem PAL , 5,5 MHz,
- știri
- reportaje
24 de ore din 24
Program difuzat în limba engleză

RTL France
Canal S12, Sistem SECAM , 5,5 MHz,
- filme artistice
- seriale
- jocuri de noroc
- 18,00 seriale
- 21,00 film artistic
Program difuzat în limba franceză

NBS Super Channel
Canal S13, Sistem PAL, 5,5 MHz,
- știri, reportaje
- documentare
- show-uri politice
- 7,30 știri
- 15,30 Roata banilor - reportaj de pe Wall Street
Program difuzat în limba engleză

TV EUROPA NOVA
canal 54
Marți, 5 iulie,
ora 20[50]
Film artistic
Documentele postume ale clubului Pickwick
(partea a II-a)

CAFEAUA DE DIMINEAȚĂ

"Confecționăm personalități contra cost, cu materialul clientului"

Aurel LEON

Drumul de la persoană la personalitate e atît de labil încît sînt de-a dreptul mirat de întreprinderea confraților din redacția revistei "Cronica" de a întocmi și edita o Carte a personalităților ieșene, ambițioși să realizeze un fel de "Who's Who" ieșean. Și, într-adevăr, au reușit ceva similar cărții recordurilor, un op unic în arena noastră publicistică, deși animatorul ei, criticul Ion Holban, a pornit la drum cu îndoieli în suflet, după cum a mărturisit singur în "argument".

"La apariția primei ediții, ca la orice început, ne încearcă sentimente contradictorii. Pe de o parte, credința că proiectul este viabil. Pe de alta, editorul nu-și poate reprima un sentiment de amărăciune, raportînd sumarul primei ediții la «oferta» pe care ar fi putut-o face, în realitate, Iașul personalităților. Dintre multele explicații care se pot da acestui fapt, reținem numai cîteva, cele mai pertinente probabil. În primul rînd, compromiterea noțiunii însăși de personalitate, timp de cincizeci de ani. Un amănunt semnificativ. După 1980, lucrările și manifestările supuse cenzurii erau, cu predilecție, cele aparținînd debutanților: «pentru a nu se (mai) crea personalități» - acesta era motivul «oficial» invocat. Cît privește acest aspect, detalierile rămîn inutile pentru că oricine poate ușor determina motivațiile: «personalitățile» nu puteau fi decît cîteva zeci (de «oameni noi» sau «revoluționari de profesie»), apoi, cîteva și atît, în fine, numai două (lucru demn de remarcat: nu există, în bibliografia de specialitate românească, nici un titlu relevant sau, altfel, cinstit, asupra conceptului de «personalitate»). Sigur că aceste observații trimit către structura planului politic și ideologic. Un model de societate care mizează pe «masse» și nu pe indivizi, exclude, prin însăși alcătuirea sa, orice abordare transparentă a noțiunii în cauză; dimpotrivă, societatea civilă, pe care declarăm, în fiecare zi, că vrem s-o construim, se bazează, în principal, pe ceea ce are unic individul, pe ceea ce înfăptuiește personalitatea oricărui ins, oricare i-ar fi domeniul de manifestare.

Aceste lucruri n-au fost înțelese, din păcate, de cei cărora anunțurile repetate - la radio și televiziune, precum și în presa scrisă - li s-au adresat, în primăvara anului 1993."

Să înțelegem, deci că... personalitățile ieșene nu prea s-au înghesuit să intre în "cartea recordurilor". Păcat. Iașul gemea de... personalități în domeniu, dar se vede că nu-s obișnuite cu acest sistem de autoservire, deși avem în cetate destule magazine în care alegi după pungă. Vezi că aici tot... tipăritorii strică. De pildă, dl. Ionel Maftei a scris niște cărți cu "personalități", dar acelea erau defuncte, deci nu puteau fi taxate. Apoi ziarele noastre, în goana după cititori au instaurat sistemul de a publica gratuit tot felul de anunțuri rare, unele și cu poze, încît publicul e un răsfățat. Aici trebuie căutată cauza, nu în explicația pe care a încercat-o Ion Holban.

"O explicație ar putea fi inerția unora și dezinteresul altora pentru o astfel de publicitate.

În sfîrșit, pentru că textele de prezentare din Iașul contemporan - Cartea personalităților - au aparținut chiar autorilor sau urmașilor acestora, - în cîteva cazuri - literatorul s-a putut gîndi și la dificultatea (re)evaluării propriei personalități, conform unui «pact ficțional». Textul de (auto)prezentare a fost pentru mulți un mod de a se crea pe

sine, de a se elabora, persoana devine personaj, omul se «fictivizează», figura din carte se poate îndepărta de aceea din viață pentru că textul (o pagină, atît a avut fiecare la dispoziție!) ar putea înșela, ar putea ascunde mai mult decît ar dezvălui."

Cum, necum, bravii redactori de la "Cronica" au reușit o lucrare de factori originali, amuzantă ca oglinda fermecată. Avem astfel ocazia să aflăm ce cred personalitățile despre ele. Din acest joc trebuie eliminat Nicolae Turtureanu, care după ce n-a plătit... face și caragață din întreprindere. Ascultați cum începe:

"Îmi este greu să scriu despre mine însumi. Parcă aș fi murit și mi s-a comandat, tot mie, necrologul. Totuși, spre a respecta convenția bio-bibliografică, iată datele...".

De unde o asemenea pudoare la un..."cronicar"? Și mai departe: "Zodia Săgetătorului. De-a lungul satului natal curg, împreună, rîul Jijia și calea ferată Dorohoi-Iași. A avea un rîu și cîteva trenuri pe zi este o favoare care mi-a bucurat copilăria, altminteri marcată de o poliomielită ce s-a dovedit cronică.

Alte bucurii ale copilăriei au fost: caii - care mă duceau pretutindeni; mămăliga cu lapte, covrigii oferiți de doamna învățătoare (și preoteasă) la moartea lui Stalin, zilele și nopțile petrecute ca paznic la vie, iubirile și poeziile dintîi.

În 1969 mi-am lăsat barbă, spre iritarea unor organe de partid și de stat, care au încercat mereu să mă radă, dar n-au reușit."

Și ce lamentabil termină:

"Am telefon. Nu am mașină de scris, nici televizor color.

Scriu cu î din i, lupt împotriva lui â din a. Sînt."

Trebuie dat afară dintr-o astfel de carte, în care apare maestrul Horia Zilieru (poet, domnule, prieten cu Anghel Dumbrăveanu, tot valah de origine):

"Unicul fiu al lui Marin Iancu: fost pădurar, om mîndru de frumos și al Anei Apostol: înzestrată, cunoaște poezia clasică și contemporană, «corespondențe» cu «Ana» din romanul lui Rebreanu, a copilărit în Conțești-Muscel, dedulcit la basme de Maica Mare/ Daga Mița, poteraș cu Tone, Lache și Nei, absolvă Școala Normală din Cîmpulung (poet-premiant și «performanță locală la aruncarea ciocanului»).

Are trei copii, dotați, poligloți, cu studii superioare în Medicină și Politehnică: Lăcrămioara, Otilia și Laurențiu, n-a răspuns la imprecațiile din presa post/decembristă, și-a ars «jurnalul ieșean» din simț-creștinesc, retușează romanul meta/picaresc O țară, un oraș, o casă, un acoperiș, o masă, un pat sau Viața lui Mitea cel Zaim, vede în Etros energia uraniană ce atrage ființa spre condiția sa divină, iubește cultural pe zeița hittită Arinna, a «ucenicit în atelierele»: Arghezi, întocmește monografia satului în care s-a visat dascăl ioanslavician, împreună cu profesorul Nicolae Rizea, a fost fericit cînd Eugen Simion, marele critic, i-a acordat fraza scandalizantă: «Roza e floarea de geniu a poetului și, hrănită cu suferința morților, dă o beție extatică, albă», zicere pe care i-a trimis-o, caligrafiată în arabă, neîncrezătoarei Domnițe..."

Apropo de arabă, maestre Holban, tot anunți matale o nouă ediție, ce-ar fi să întocmești o carte a buticurilor din Sărărie, strada mea. Sînt vreo cîteva sute: arabi, libanezi, sirieni, turci, greci... băieți de comitet, culanți, galanți și în loc de i scriu î. ■

CETATEA SCUFUNDATĂ

Președintele pe care-l merităm!

Liviu ANTONESEI

Se tot discută despre suspendarea președintelui. Opoziția a demarat chiar procedura constituțională de suspendare. Ea nu poate avea loc. Nu pentru că președintele n-ar merita suspendat, ci pentru că este exact președintele pe care îl merităm.

Zilele trecute mi-am scris editorialul pentru viitorul număr din revista **Timpul**. Se numește **Havel la palat!** și e o mică încercare de privire comparativă între două tipuri de președinți est-europeni - Havel și Iliescu - și între două feluri de evoluție post-comunistă - cea din Cehia și cea din România. Din păcate, atunci cînd îmi scriam articolul, nu aveam cunoștință de cele mai recente "evoluții" ale iubitului nostru stejar de la **Cotroceni.** Nu cunoșteam nici discursul de la **UMEB,** nici incalificabila ieșire pe care a avut-o în fața consilierilor d-sale. Cu această ultimă ocazie, dl. Iliescu a depășit cu superbie faza "măi, animalule!" și și-a dezvăluit pe deplin mentalitatea de biet politruc comunist cuprins de furie: "Îi bag în p. mamei lor pe toți ăștia din opoziție!". Cred că e pentru prima oară în istoria unui stat ce se dorește democratic cînd un președinte își dezvăluie cu atîta sinceritate gîndul despre opoziție. E limpede că dl. Iliescu este incapabil să se situeze deasupra polemicii dintre forțele politice. E și mai limpede că d-sa nu va putea înțelege niciodată rolul opoziției într-un sistem democratic, că nu va putea accepta cu nici un chip că **instituția opoziției** este singurul garant al jocului politic democratic. De altfel, devine tot mai clar că pe d-sa nu democrația îl interesează, nici soarta națiunii, ci doar un singur lucru - puterea.

Dacă Havel putea să scrie, cu mult înainte de prăbușirea oficială a comunismului, despre **puterea celor fără de putere**, pe Iliescu îl interesează numai cum s-ar putea metamorfoza aparent **cei care au puterea** (și o au de aproape o jumătate de veac!) pentru a o putea păstra în mîinile lor "în vecii vecilor". De altfel, mentalitatea d-sale de politruc comunist clasic - nici măcar "luminat", cum începea să pozeze în campania din 1990 - a ieșit ca untdelemnul la suprafața apei cu ocazia întîlnirii cu "clasa muncitoare" de la **UMEB.** Adversarii politici - deși un președinte n-ar trebui să aibă adversari pe durata mandatului său - au devenit "hiene", "exploatatori", "aducători ai mișierilor" etc. Sistemul politic al puterii actuale e corupt pînă în măduva oaselor, însă președintele vorbește despre o posibilă corupție viitoare! În fața răului evident, iremediabil și omniprezent, d-sa invoca nu știu care rău ce s-ar instala dacă ar ajunge opoziția la putere! Am senzația că dl. Iliescu ne consideră, pe noi, românii, chiar mai proști decît sîntem. Mai declara d-sa cu acel prilej că s-a purtat "omenește" cu dl. Coposu. Nu mă pot opri să întreb: cînd anume? În anii stalinismului, cînd d-sa studia la Moscova sau conducea "tineretul comunist român", iar dl. Coposu își petrecea cei 17 ani în temnițele politice comuniste?

Sau în ianuarie 1990, cînd a trimis hoardele bolșevizate să ia cu asalt sediul liderului țărănist? Sau, poate, în iunie 1990, cînd minerii, la îndemnul președintelui ales, răscoleau Bucureștii pentru a distruge, chiar și fizic, opoziția politică și intelectuală?

Se tot discută despre suspendarea președintelui. Opoziția a demarat chiar procedura constituțională de suspendare. Ea nu poate avea loc. Nu pentru că președintele n-ar merita suspendat pentru grave și repetate încălcări ale regulilor jocului democratic. El va rămîne în post nu pentru că ar fi "președintele de care aveam nevoie", ci pentru că este exact **președintele pe care îl merităm.** Cînd vom merita altceva, altcineva **ne va** conduce destinele. Din **păcate,** pînă atunci va mai curge o mulțime de apă pe Dîmbovița și pe Bahlui... ■

P.S. De patru ani și mai bine ne tot plîngem că "n-am avut un Havel". Dar pentru ce am fi meritat un Havel? Pentru că, în vreme ce Havel descompunea sistemul comunist, noi, cu dl. Iliescu în frunte, îi aduceam osanale lui Ceaușescu ce ne supunea unui accelerat proces de exterminare? Pentru că l-am ales pe dl. Iliescu de două ori la rînd, odată cu peste 80% din voturi, a doua oară cu mai bine de 60%? Pentru că, tot de două ori la rînd, am desemnat candidați care nu-l puteau învinge pe dl. Iliescu? O, nu, nu pot înțelege de ce-am fi meritat un Havel sau un Walesa!

Din scrisorile, telefoanele și audiențele zilei

■ Respectarea legii este valabilă și pentru președinte

Dl. Marian Ciornei, Iași. De luni și ani de zile asistăm la un întreg circ politic, cu critici tovărășești și tot tacîmul, într-un cerc vicios, asemeni pisicii care se învîrte în jurul cozii. Doar Partidul Național Țărănesc Creștin și Democrat s-a hotărît să arate clar principalul vinovat de mizeria în care se zbate țara: Tovarășul. Cei patru ani ne-au arătat limpede că revoluționarul original nu avea de gînd să facă ceva bun pentru țară ci vroia și el să fie în primul plan. Să se lăfăiască în palatele fostului, să mai facă și el vizite de lucru și eventual să dea indicații pe care telejurnalul de seară să le reflecte în stil tovărășesc. Și să editeze și el după exemplul celuilalt ceva opere alese din gîndirea sa novatoare. Cu mintea tovărășească pe care o are, în 1990 a organizat mineriada, crezînd că țara a plătit un preț cumplit doar ca să-l aducă pe el la putere. Și are el un socialism original cu care să-i fericească pe toți. Dar ca toți comuniștii, nici tovarășul n-a înțeles un adevăr elementar: socialismul, fie el și original, nu poate duce decît la dezastru. Ori nomenclatura huzurește și țara sărăcește, ori excrocii sînt dați jos pentru ca țara să poată trăi omenește. Numai o variantă este posibilă.

■ Are decizia, dar nu primește certificatul de invaliditate

D-na Vironica Zanchi, Șos. Națională nr. 194, Iași, a semnat în "Monitorul" din 24 iunie articolul "Comisie medicală intransigentă". Ne arăta că deși are boala Parkinson și neoplasm, recomandarea medicilor specialiști pentru încadrarea în gradul I de invaliditate, Comisia de expertiză medicală a județului Iași, intransigentă, i-a emis o nouă decizie, dar de încadrare în gradul II de invaliditate, cu "dreptul" de a aștepta specialistul delegat de la București în Comisia de expertiză. Bolnavă, zdruncinată fizic și psihic, fără încredere în sine și în oamenii din jur, tremurînd și căzînd pe jos, ea a așteptat delegatul a cărui sosire n-a fost zadarnică pentru ea. I s-a înmînat decizia de invaliditate gr. I. Un plus de răspundere a autorităților ar fi făcut inutilă nu numai deplasarea delegatului din București, ci chiar drumurile și eforturile bolnavei. Dovadă că plusul de răspundere lipsește este și faptul că în timp ce decizia de invaliditate a primit-o, d-na dr. Cecilia Macrinici nu-i eliberează certificatul de handicapat. Cu care să se tîrîie la Comisia de pensie, să-și procure alte acte și drepturi pentru a pleca la București, pentru tratamentul prescris.

■ Adunarea veteranilor de război

Dl. Mihai Postelnicu, Piața Voievozilor nr. 10, bl. X9, et. 2, ap. 1, Iași. Este și el veteran de război. Recent a participat la o adunare generală de un fel deosebit. Profesorul universitar Constantin Ciopraga le-a vorbit despre Eminescu și cei 105 ani împliniți de la trecerea sa în eternitate. Dorin Ciornei, profesor la Universitatea de Medicină și Farmacie, a prezentat versuri ale poetului cu acompaniament propriu la mandolină, după care a reușit să-l aducă în actualitate și pe regretatul Miluță Gheorghiu, artistul de la Naționalul ieșean. D-nii Constantin Bucos, Constantin Popa și C. Petrescu au făcut comunicări utile pensionarilor militari, care și ei au pus destule întrebări organizatorilor întîlnirii.

■ Manifestări publice ale Ministerului Apărării Naționale la Iași

Dl. maior Dănuț Chirilă de la Garnizoana Iași ne-a informat că marți, 5 iulie, la orele 8,45, la Palatul Culturii, în Sala Voievozilor, este organizată o masă rotundă de către Colegiul Național de Apărare a Țării, mediator fiind generalul-locotenent Dumitru Cioflină, șeful marelui stat major al armatei române, pe tema "Noul context geo-politic european și societatea românească". Sînt invitați să participe demnitari, personalități civile, prefecții din județele Moldovei, comandanții de unități militare, șefii S.R.I., ai Poliției Județene, Jandarmeriilor etc. A doua zi, la Centrul Militar Iași, la orele 10,00, are loc Conferința de presă zonală a Ministerului Apărării Naționale privind capacitatea de apărare a armatei și statului român.

■ Apa și aburul tehnologic devenite pericol

Dl. Boris Vieru, str. Sf. Lazăr nr. 39-41, Iași. De 3-4 săptămîni, din cauza unei conducte sparte, populația nu are apă caldă. Apa și aburul risipite au însă influențe negative asupra cablurilor electrice și telefonice, asupra zidăriei și vopsitoriei blocului. Adresa depusă de asociație și telefoanele pentru chemarea meseriașilor R.A.J.A.C. au rămas fără rezultat. În schimb, unii susțin că nu există front de lucru la prestații servicii și nici forță de muncă. Nimic mai neadevărat. Apă caldă nu are de circa patru săptămîni nici cartierul Nicolina I, str. N. Iorga, bl. 49, ne informează d-na Valeria Munteanu. Nici apă rece în ultimele 3-9 zile. **(Ion N. OPREA)**

"Sînt tot mai înjurat în ultima vreme"

■ interviu în serial cu poetul și senatorul PNȚCD Ioan Alexandru

- Nu mi-ați spus nimic, vizavi de părintele Galeriu, despre vocația sa de pedagog și despre vocația omiletică - de predicator.

- Părintele Galeriu este unul din cei mai mari predicatori pe care-i avem, acum, în România. Adună mii de oameni în fiecare săptămînă și le ține predici. Este foarte bine pregătit în exegeza biblică și orice predică a lui este ascultată cu mare folos duhovnicesc. Dacă am avea douăzeci de oameni ca sfinția sa, să umble în toată țara, s-ar salva mare parte din România.

- Cred că ceea ce-i definitoriu și departe de a fi lipsit de importanță, dimpotrivă, deci, e definitorie, pentru părintele Galeriu, marea lui deschidere umană, nu numai creștină, marea lui putere de înțelegere, capacitatea sa de a veni aproape de celălalt și de a-și asuma viața celuilalt.

- E o inimă străpunsă de dragostea lui Iisus Hristos părintele Galeriu. El nu aruncă pe nimeni, are înțelegere față de neoprotestanți, față de toate neamurile, este o inimă, cum spune Isaac Sirul, străpunsă de dragostea lui Iisus Hristos în așa fel încît se roagă și pentru Diavol.

- Marele pictor Sorin Dumitrescu - un nărăvaș creștin - monahul Nicolae Steinhardt și dumneavoastră nu degeaba vi l-ați ales duhovnic!

- Sînt mulți oameni cunoscuți care se spovedesc la părintele Galeriu. Horia Bernea, directorul Muzeului Țăranului Român, un alt mare artist plastic, îl are ca duhovnic. Alexandru Paleologu, de asemenea, la părintele Galeriu se spovedește. Cu Steinhardt și Paleologu mă întîlneam, acolo, la spovedanie la Biserica Silvestru. Sînt, apoi, foarte mulți artiști care se spovedesc la părinte.

- Cum îl vedeți, acum, pe Alexandru Paleologu, acum cînd sînteți amîndoi membri ai două partide de opoziție: P.N.Ț.C.D. și P.A.C.?

- Ne înțelegem foarte bine. În lucrurile esențiale, votăm împreună, ne susținem în luările de cuvînt, ne complinim, conlucrăm perfect.

- În Parlament, dumneavoastră sînteți mai pregnant, iar Paleologu e, poate, prea discret. Eu mă așteptam ca Al. Paleologu să fie mai "bătăios" în Senat.

- Ei, sînt oameni mai în vîrstă. E dificil, acolo, în cuptorul acela de polemici, să te arunci. E foarte dificil. Noi sîntem mai tineri și mai arțăgoși. Și pe urmă și prezența face mult. Am văzut, de exemplu, că atunci cînd dl. Paleologu este prezent multe avînturi nechibzuite se sting. Și pot spune același lucru și despre mine. Cînd mă văd, acolo, în Senat, mulți care ar vrea să o pornească pe o direcție anume se opresc, că le e teamă că le voi sări în ceafă. Și, apoi, Opoziția nici nu-i prea arătată la televiziune, de aceea lumea nu ne vede. Dacă m-aș judeca după cît de des vorbesc în Parlament și cît de rar apar la T.V., sîntem total nefavorizați.

- Da, eu credeam că nu mai sînteți atît de radical, de categoric, așa cum vă știam.

- Eu? Frate Dorin Popa, ai crezut asta despre mine?

- Păi, nemaivăzîndu-vă la T.V., am crezut că v-ați mai "liniștit"!

- Dimpotrivă, dimpotrivă, înjurăturile cele mai mari care mi s-au adus de cînd sînt în Senat s-au petrecut în ultima vreme, mai ales de cînd m-am amestecat în problema nedreptăților din Basarabia și de cînd m-am pronunțat favorabil în privința Monarhiei și în privința introducerii Religiei în licee. **(va urma) (interviu realizat de Dorin POPA)**

Apel către cercetători și proiectanți

- Salariații Instituțiilor de Cercetare-Proiectare (C-P) din Iași, membri ai F.S.L.C.P.R. (Federația Sindicatelor Lucrătorilor din Cercetare - Proiectare din România) își exprimă protestul față de demagogia și politica distructivă, promovate de M.C.T. (Ministerul Cercetării și Tehnologiei), M.F. (Ministerul Finațelor) și de însuși domnul prim-ministru, N. Văcăroiu.

- Membrii F.S.L.C.P.R. adresează chemarea către membrii Uniunii Patronatelor din Unitățile de Cercetare-Dezvoltare-Proiectare din România, de pe raza județului Iași, de a se solidariza în acțiunea, de interes comun, de protest față de factorii răspunzători, ai Puterii, de situația gravă creată în domeniul C.-D.-P. din România.

- Membri F.S.L.C.P.R. din Iași au hotărît să aducă la cunoștință opiniei publice ieșene motivația protestului, chemînd la solidarizare, în primul rînd, factorii direct implicați, conducătorii instituțiilor de profil, precum și alte persoane cu înaltă calificare științifică și tehnică, care sînt în număr mare în județul Iași și care constituie zestrea de neprețuit, capabilă să contribuie decisiv la refacerea potențialului economic al României.

- Sindicatele ieșene afiliate la F.S.L.C.P.R. dau publicității Comunicatul Biroului Executiv al F.S.L.C.P.R. considerîndu-l ca fiind clar, concis și sugestiv.

Membrii F.S.L.C.P.R.:
Sindicatul UMANITATEA
Sindicatul PRESUM PROIECT
Sindicatul MITECO
Sindicatul FIBROSIN
Sindicatul IPROCHIM

BASARABIA, ACUM

La ruși nu se fură,...se ia!

Vlad VLASE

Această expresie a devenit uzuală în Basarabia imediat după război, cînd s-au format colhozurile. De unde-au însușit-o atît de bine țăranii noștri, care nu aveau obișnuința de a-și pune rucsacul în spate (în lipsa mașinii) pentru a cutreiera văile și dealurile, doldora de roadă, pentru a-și face plinul, gratuit. Acum, însă, toți repetă ca un papagal deviza rusească: "Totul în jur e colhoznic, totul e al meu!"

Dramatic este faptul că toți își dau seama de proporțiile și consecințele satanice ale străvechiului flagel - hoția - dar se fac a nu vedea și nu a auzi. În Basarabia, cică, nu fură doar proștii, neputincioșii și Președintele...

Dar, să fim realiști: una-i să furi pentru a-ți potoli foamea și cu totul alta-i activitatea care se mărginește cu sabotajul. Zilele trecute, pe teritoriul satului Semionovca, raionul Ștefan Vodă, s-a prăbușit una din cele mai mari linii electrice din Eurpopa, care trece din Ucraina prin România spre Bulgaria. În urma sustragerii metalului prețios din inox, care ținea pilonii grei, patru din ei s-au răsturnat. Dauna preliminară alcătuiește circa 200 mii dolari SUA. Cel care mi-a relatat cu indignare despre această crimă, inginerul principal al Inspectoratului Energetic de Stat, dl. Mircea Ciobanu, împreună cu oamenii legii au depistat infractorii: cetățenii Bursuc, Curcovschi și Fântari din satul vecin Copcal.

Te miri, însă, dacă va fi tras cineva din ei la răspundere penală. De la începutul anului, au și fost deja trecute la pierderi mai bine de 100 tone de metal, furat de la rețelele electrice republicane...

Ce stat milos și atotiertător! Pe raza Criulenilor, bunăoară, montorii au descărcat vreo 20 de stîlpi din beton armat cu scopul de a instala o nouă linie. A doua zi, însă, ia-i de unde nu-s. Pe locul lor au găsit un morman de cioburi din beton. Cel mai mare speculant de pe acele văi, Ion Crudu, a bătut toată noaptea cu barosul în stîlpii statului pentru a se chivernisi cu armătura deficitară din măduva lor, bună pentru pergola din jurul castelului său fără pereche.

Deși n-a fost prea complicat de identificat răufăcătorul, electricienii din capitală (majoritatea specialiștilor de la "Moldenergo" sînt ruși) l-au iertat pentru două căldări cu vin și cîțiva pui fripți.

Ulciorul, însă, nu merge de multe ori la izvor. Deufradatorii Anatol Coronovschi, din Cernița-Florești, Tudor Ivancenco din Alcedar-Șoldănești, Vitalie Spînu din Măgdăcești-Criuleni... au rămas electrocutați lîngă stîlp sau în preajma stației de transformatoare (temporar fără curent) de unde căutau să șterpelească sîrmă sau plasă metalică pentru o cușcă de iepuri. În anul curent s-au înregistrat, deja, 21 de cazuri mortale, dintre care 11 copii electrocutați. Patima hoției face ravagii în Republica Moldova. Mediul social bolnav nu a permis românului să nu-și altereze identitatea strămoșească. Rușii au schimonosit latinescul "furare" - a unui sărut sau a unei meserii - trîmbițînd în presă și în mass-media că a fura nu-i frumos. Mai "civilizat" e - susțin nomenclaturiștii - să iei cu voia supraveghetorului... din propria muncă. De parcă n-ar fi la fel de hoț și cel de ține sacul și cel de-l umple? Basarabeanul descumpănit repetă din inerție sau prostie: "Dar ce-o să-mi dea românul, dacă ne unim?" Nimeni nu-i mai lesne înșelat ca omul de bună credință. Basarabia astăzi este ca un pom doborît din care taie lemne cui nu-i este lene. ■

CASA DE LICITAȚIE

ONASIS

a

S.C. "SURSA MOLDOVEI" S.A.

Organizează ședința de licitație publică pentru următoarele bunuri aflate pe ringul 2:

Apartament 2 camere,
suprafață utilă 33,10 mp, situat la parter. Dispune de telefon. Întrunește toate condițiile unui **cabinet medical particular.** Dependințe: boxă multifuncțională 14,95 mp (canalizare, apă, instalție electrică) Zona str. Cuza Vodă.
Preț deschidere: 17.000 $.

Teren intravilan, 850 mp,
situat pe șoseaua Nicolina.
Preț deschidere: 8.800 lei/mp.

Carmangerie
pentru prepararea produselor din carne, utilată corespunzător: cameră frigorifică, spațiu de producție, grup sanitar și birou, fumărie. Toate dependințele sînt în stare perfectă de funcționare. Zona piața C.U.G.
Preț deschidere - 27.300.000 lei

Hală producție
poate fi folosită pentru depozit en gros;

Informații la telefon 127118 sau 127114.

WORLD CUP 94

Nu plînge, Argentina!

■ echipa României - spaima sud-americanilor

■ **A fost mai întîi Columbia;** girată de cea mai impresionantă personalitate din istoria fotbalului - Pelé; de cel mai bun fotbalist al lumii pe anul 1993 - Roberto Baggio. Înaintea acestui meci, toată lumea se întreba cum să facem să-i batem pe americani, să scoatem un egal cu Elveția, că în fața Columbiei... Dumnezeu cu mila! N-aveam, oricum, nici o șansă! Asprilla &Co. învinseseră Argentina pe terenul ei cu 5-0. Primul sfert de oră confirmă așteptările sceptic ilor: Valderrama, Rincon, Asprilla și Valencia erau călare pe noi. A venit lovitura de măciucă a lui Răducioiu și torpila lui Hagi! Columbia - K.O.!!

■ **A urmat Elveția**, în "etuva" de la Detroit. "Victoria asupra Columbiei - o întîmplare" continua în aceeași gamă corul de Casandre. Și rezultatul părea să le dea dreptate: apărarea română, eroică la Pasadena, a fost de nerecunoscut, Chapuisat, Sutter și Knup au prins o zi de grație, a venit "momentul Jouini" și "momentul Vlădoiu" și rezultatul se apropia de limita credibilului: 1-4.

■ **Vin americanii!** "Comentatorul" Pelé, foarte reticent după meciul nostru cu Columbia, capătă glas. Noi, românii, deși conștienți de superioritatea noastră asupra yankeilor lui Milutinovic, ne gîndim la atmosferă, la arbitri... Nu se poate ca gazdele să nu facă totul pentru a obține culoarul extrem de favorabil ce îl oferă primul loc în grupă. Românii deschid scorul prin Dan Petrescu și își apără avantajul pînă în finală!

■ **O săptămînă de așteptare,** nopți de emoții înfrigurate. Cu cine ne vom bate în optimi? Coreenii joacă fantastic o repriză, sînt aproape de a-i egala pe nemți, dar nu reușesc. Varianta C a căzut. Rămîn Bulgaria și Italia. Toată lumea preferă Bulgaria, dar eu "Vreau să jucăm cu Italia!". "Ăsta e inconștient!" - se comentează prin birouri. Și totuși, n-a fost nici Bulgaria, nici Italia. Noaptea de infarct de joi spre vineri ne aduce un adversar la care ne gîndeam cel mai puțin: Argentina. Exact în aceeași zi, explodase în America "bomba Maradona".

■ **Am învins Argentina.** Am învins prin jucătorul cel mai șters de pînă atunci, Ilie Dumitrescu. Ilie, care începuse să fie etichetat ca "bun (doar) pentru Steaua". Am învins una din favoritele acestei ediții a C.M. destrămînd încă o legendă din colecția de mituri sud-americane. S-a spus din nou că am avut noroc pentru că n-a jucat Maradona. Dar se poate circumscrie fotbalul argentinian în ansamblul lui la Diego Armando?

■ Urmează Suedia și, poate, Brazilia

Meciul cu Suedia, care se va desfășura duminică seara, la San Francisco, se înscrie pe alte coordonate. Nu mai întîlnim echipe sud-americane, care se bazează mai mult pe atacanți "vrăjitori" fără un spate cît de cît asigurat. Întîlnim o echipă cu apărare fermă care ar putea să ne facă surpriza de a aplica o tactică asemănătoare. Vikingii mai au un trio ofensiv penetrant Brolin - K. Andersson - Dahlin și un conducător de joc inteligent în persoana lui Jonas Thern. Datele problemei conduc la concluzia că echipa lui Tommy Svenson este cel mai dificil adversar al jucătorilor noștri de pînă acum. Iar șansele de calificare sînt egale pentru ambele echipe. A dovedit-o și meciul România - Suedia, disputat cu o săptămînă înaintea începerii World Cup '94 și încheiat cu scorul de 1-1. Ne așteaptă încă o săptămînă de emoții.

Dacă ne calificăm, ar urma să întîlnim în semifinale Brazilia. Brazilia, care a rămas ultima speranță a continentului sambei. Celelalte au fost năruite de tricolorii lui Puiu Iordănescu.

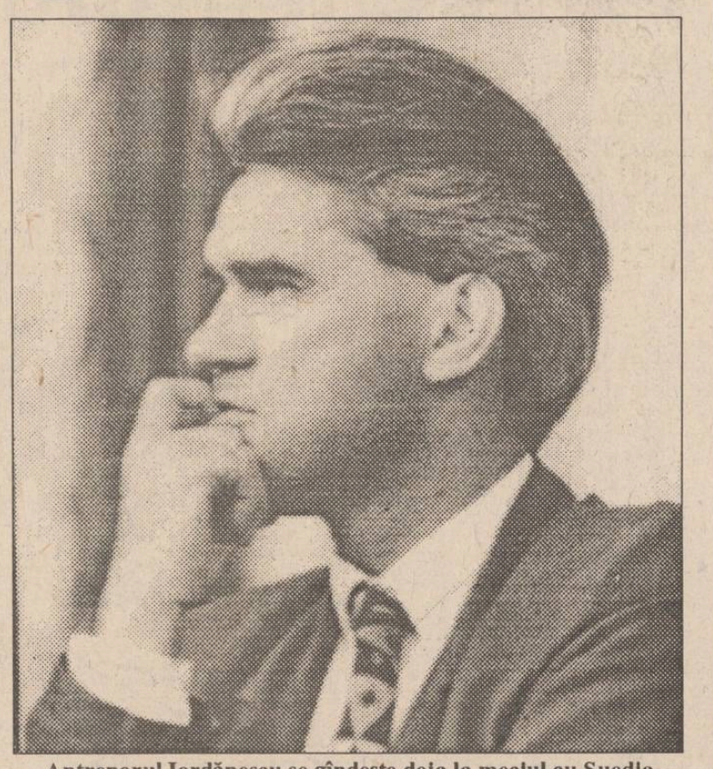

Antrenorul Iordănescu se gîndește deja la meciul cu Suedia

■ Dintr-o suflare

■ **România - Argentina 3-2 (2-1):** au înscris Ilie Dumitrescu (min. 11 și 18) Hagi (min. 56) - respectiv Batistuta (min. 16 din 11 m) și Balbo (min. 57).

■ **Suedia - Arabia Saudită 3-1 (1-0):** au înscris Dahlin (min. 5), K. Andersson (min. 51 și 87) - respectiv Gheshayan (min. 85).

■ Astăzi pe micul ecran

TVR 1, ora 19,55, Nigeria - Italia. Ora 23,25: Mexic - Bulgaria. **(G.I. NICOLAE)**

Pelé

un profet neinspirat

Pelé a fost un mare fotbalist. Probabil cel mai mare din toate timpurile. Pelé este un excelent om de afaceri . O probează milioanele de dolari pe care îi deține în cont și distincțiile pe care le primește cu o frecvență aproape săptămînală. Dar Pelé este un mediocru comentator de fotbal. Probabil unul dintre cei mai mediocri.

În timpul acestui Campionat Mondial s-a ambiționat de trei ori să facă pronosticuri asupra rezultatelor echipei României și de trei ori a dat-o copios în bară. Înaintea partidei cu Columbia aprecia că "tricolorii" sînt net inferiori sud-americanilor și că eforturile lor se vor concentra doar pentru reducerea proporțiilor scorului. Hagi și Răducioiu l-au contrazis într-un mod strălucit, însă Pelé tot pe-a lui a ținut-o. Avancronica partidei SUA - România a constat în următoarele cuvinte: "Românii au o apărare execrabilă și americanii îi vor putea depăși cu eforturi minime."Ce-a urmat știți și dumneavoastră foarte bine: elevii lui Milutinovici au primit o lecție de fotbal total, pragmatic, așa cum de mult nu li se mai întîmplase. Am crezut că asta îi va închide gura marelui Pelé. Și totuși...

" Experiența și valoarea individuală a argentinienilor vor înclina balanța în favoarea lor încă din primele minute. Potențialul ofensiv al românilor va scădea la jumătate fără Răducioiu." Acestea au fost, pe scurt, cuvintele fostei "perle negre" înaintea partidei România - Argentina. Ilie Dumitrescu, lovit în orgoliul său de adevărat fotbalist, i-a dat încă o dată peste nas unchiului Pelé, cu nonșalanța caracteristică românașului de pe Dîmbovița. Ei, și ? Probabil că la următorul meci, cel cu Suedia, Pelé ne va plasa tot pe poziția de out-sider. Nu mă mai interesează. Pentru mine nu mai există decît un singur Pelé: fotbalistul genial al anilor '60, cel intrat în legendă. Pelé din zilele noastre e un zero tăiat în patru. Un comentator mediocru care nu merită a fi luat în seamă! **(I.C.T.)**

Turul ciclist al Franței

Un lider neașteptat: Chris Boardman

Etapa a doua a Turului Franței (203,5 km) a fost "plată" doar ca relief, pentru că, în fapt, a fost foarte agitată. Principala încercare de evadare a aparținut la km 12 lui Jacky Durant (Franța - Motorola), căruia i s-a alăturat imediat neo-zeelandezul Swart (Castorama). Cei doi s-au înțeles excelent, pe rînd, la trenă, dar mai hotărît părea Durant care, pe o superbă bicicletă "Eddy Merckx" (mai are rost să amintesc ce producție este?) a forțat continuu. Distanța dintre fugari și pluton a crescut permanent, ajungînd la 46 secunde, 1:10 și chiar 2:45! Plutonul, care inițial a avut doar grija de a-l ține pe Chris Boardman (surprinzător "tricou galben") la cutie, abia acum începe să se agite datorită echipelor Gau și Carrera. Dar cel care pleacă în urmărirea fugarilor este blegianul Van Hooydonck ("Word Perfect"), prins de pluton însă după 22 km, Boardman fiind în fruntea urmăritorilor. Comentatorul de la Eurosport a crezut la un moment dat că Durant încearcă să scape de Swart, dar a fost imediat pus la punct de invitatul său, fostul profesionist David Oates, care a observat imediat că nu era vorba decît despre o atenționare pentru colegul său de evadare, în sensul că plutonul se apropia.

După alți 5-6 km, diferența începe să scadă datorită unor probleme la schimbătoarele de viteză ale bicicletei lui Swart. Durant își dă seama că se apropie sfîrșitul aventurii, dă mîna din mers colegial cu Swart și cei doi sînt prinși la km 187 de Gianni Bugno, Leo Van Bon și trei anonimi de la Motorola. Sprintul de la Echingen (km 191) este cîștigat de Van Poppel care, împreună cu De Clerck (Lotto), Anderson și Abdujaparov mai încearcă o desprindere. După doi kilometri apare și Uwe Raab, însoțit de doi coechipieri, dar este un nou eșec. Pînă la final, mai încearcă lovitura Petito (Italia), Mejia (Columbia), Ghiroto (Italia), Boardman (Anglia), Chiappucci (Italia) și Pensec (Franța). Toți eșuează, iar sprintul final este dramatic. Abdujaparov (Uzbekistan) pare învingător, dar pe ultimii 200 de m este ajuns de Van Poppel și Olaf Ludwig care trec primii, roată lîngă roată, după 5 h5:40. Boardman, sosit cu plutonul, păstrează în continuare tricoul galben și bucuria la Eurosport este enormă!

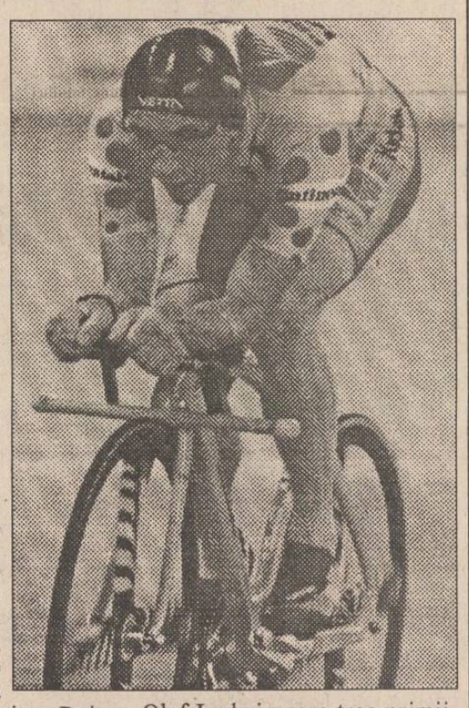

Următoarea etapă, inedită în Turul Franței: Calais - Eurotunel. **(G. ANGHEL)**

Din Formula I adunate

■ Mansell nu a fost sub așteptări

Citind ziarul de luni, am observat că în zăpăceala cauzată de meciul România - Argentina, la poza lui Nigel Mansell a apărut un comentariu cu care eu nu sînt deloc de acord: "Nigel Mansell a fost totuși o deziluzie". Nu sînt de acord pentru că Mansell a ajutat enorm echipa Williams Renault. La antrenamente s-a putut observa că el mai mult a stat la stand. Și de fiecare dată mecanicii demontau și reglau, stînd de vorbă cu Nigel. Rezultatul s-a văzut. Primele două locuri pe grila de start. De asemeni, Damon Hill, care este încă prea crud pentru a fi un șef de echipă, și-a putut vedea liniștit de pilotaj. Dar în cursă s-a putut constata că potențialul mașinilor Williams-Renault a fost net inferior mașinilor Benetton-Ford, și cu toate că Michael Schumacher a oprit de trei ori la stand, el a terminat cu peste 20 de secunde în fața lui Hill. Cum nu sînt vinovați Brundle și Hakkinen că le explodează una-două motoarele Peugeot, nici așa nu i se poate imputa lui Hill că în cursă Schumacher este mai rapid. Cu atît mai puțin i se poate imputa lui Nigel Mansell blocarea cutiei de viteză.

■ Simț al umorului irlandez

Duminică dimineață, patronul echipei de Formula I Jordan Hart, Eddie Jordan, a fost întrebat de un reporter care au fost cele mai însemnate evenimente ale ultimelor zile. Bineînțeles că reporterul se aștepta la un răspuns ce viza Formula I. Dar surpriză! Eddie a răspuns: "Cel mai important eveniment a fost cînd Irlanda a bătut Italia cu 1-0. Iar dacă băieții vor cîștiga și meciul cu Olanda, voi picta scorul meciului pe mașinile mele de cursă". Sînt curios să văd, în cazul în care irlandezii cîștigă, cum vor arăta mașinile Jordan-Hart la Silverstone.

■ Scurt istoric

Am fost întrebat dacă în istoria Formulei I s-a mai întîmplat ca un pilot să vină din Indy Car și să concureze o etapă sau mai multe. Da, acest lucru s-a întîmplat în 1982, cînd, după moartea lui Gilles Villeneuve, Ferrari l-a chemat pe Mario Andretti, fost campion mondial, să piloteze la Monza pentru ei. Atunci Mario a obținut primul loc pe grila de start și a încheiat cursa pe locul III, iar punctele adunate de el au adus victoria echipei Ferrari în campionatul mondial al constructorilor.

■ 120 km/h la standuri

Cred că ați observat că la acest Mare Premiu viteza mașinilor în standuri era vizibil mai mare. După lungi discuții, s-a convenit creșterea limitei de viteză de la 80 km/h la 120 km/h. Și deoarece nu s-au întîmplat evenimente neplăcute se pare că limitarea de viteză va rămîne la 120 km/h.

■ Probleme pentru Benetton

De la începutul campionatului Flavio Briattore, patronul echipei Benetton-Ford, nu a reușit să găsească un coechipier pe măsura germanului Michael Schumacher. Duminică, din nou a fost chemat Jos Verstapen, în locul lui J.J. Lehto. Dar olandezul nu s-a remarcat decît printr-un spectaculos accident la antrenamentele de sîmbătă. La ieșirea din ultimul viraj și intrarea în linia dreaptă din fața standurilor, Jos a pierdut controlul mașinii și a izbit violent glisierele de protecție. Una din roți a zburat izbind monitoarele de control ale arbitrilor de traseu. Pentru moment toți au aplecat capetele, așteptînd ca roata buclucașă să nimerească pe cineva. Din fericire, roata a sărit înapoi pe pistă și în afară din șase monitoare t.v. distruse, alte pagube n-au mai fost semnalate. **(Victor GRĂDINARIU)**

Fumul care iese din roțile Williams-ului ne arată cum a plantat duminică Nigel Mansell startul în Marele Premiu al Franței

Tenis

Clasamentul A.T.P.

1.Pete Sampras (SUA) 5405 p
2.G. Ivanisevic (Croația) 3105 p
3.M. Stich (Germania) 2895 p
4.S. Bruguera (Spania) 2757 p
5.Todd Martin (SUA) 2563 p
6.Stefan Edberg (Suedia) 2558 p
7.Michael Chang (SUA) 2551 p
8.A. Medvedev (Ucraina)2534 p
9.B. Becker (Germania) 2108 p
10.Th. Muster (Austria) 2025 p.

Legendarul Lew Hoad a încetat din viață

Unul dintre cei mai mari tenismani ai tuturor timpurilor, australianul Lew Hoad a decedat astăzi în localitatea spaniolă Malaga, a anunțat purtătorul de cuvînt al ambasadei Australiei la Madrid. Hoad avea 59 de ani și era bolnav de leucemie. În cariera sa în "sportul alb", el a cîștigat de două ori turneul de la Wimbledon și cîte o dată Australian Open și Roland Garros. De asemena, Lew a făcut parte din echipa de Cupa Davis a Australei, cîștigătoarea trofeului între 1952-1956. "Sportul a pierdut una dintre legendele sale. Lew Hoad a fost unul dintre cei mai buni jucători de tenis, un caracter excepțional și un priteten de nădejde pentru toți cei care l-au cunoscut" a declarat președintele Federației Internaționale de Tenis, Brian Tobin.

APELAȚI CU ÎNCREDERE
LA SERVICIILE
TAXIURILOR DE STAT,
TAXICOM
Taxiurile noastre pot fi recunoscute cu ușurință datorită casetelor "MONITORUL"
sau "Capital" pe care NUMAI NOI le avem.
OFERIM RAPIDITATE, CONFORT ȘI CELE MAI MICI PREȚURI PE KILOMETRU
450 LEI/km - tarif unic (zi, noapte)

S.C. TAXICOM S.A. IAȘI
asigură:
- spălarea autoturismelor;
- servicii de reparații și deservire tehnică (schimbarea uleiului);
- Vopsitorie totală sau parțială;
Tarifele avantajoase satisfac pretențiile dumneavoastră.
Tel. 953
sau 146593

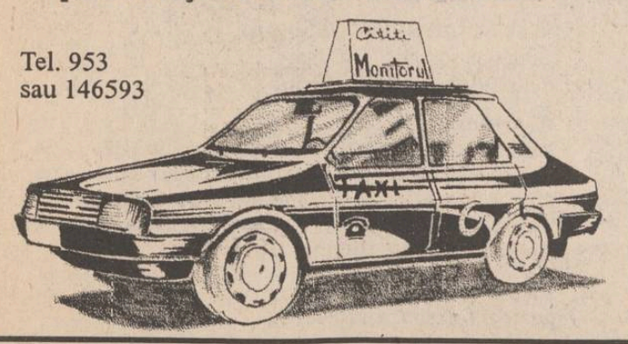

AGENȚIA DE TURISM NET
Vă provoacă să participați la una din excursiile organizate în **Polonia (Varșovia)** 8 **Iulie -** 50.000 lei.
și în **Turcia 6 Iulie -** 50.000 lei.
Deasemenea, organizează tabere școlare și studențești, de 10 zile;
la **BORSEC -** 67.000 lei
BUȘTENI - Hotel SILVA
DURĂU - Hotel BRADUL
VATRA DORNEI - Hotel BRADUL-CĂLIMANI
* cazare vile II * masă *
* transport cu autocarul *
Relații la sediul firmei, Casa Modei - mezanin sau la telefon 032/117596.

FIRMA NEST
vinde
en gros
și en detail
♦ mobilier din PVC pentru grădină (import Grecia);
♦ umbrele multicolore;

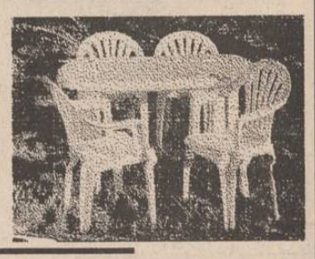

en gros
♦ Busuioacă de Bohotin - Podgoria Huși - preț 840 lei sticla;
♦ planetare GLENTZER.
Prețuri negociabile
♦ șervețele import (100 buc./pachet) 655 lei/pachet
DEPOZIT
str. C.A. Rosetti nr. 1 (Podu de Fier), lîngă Agenția Loto-Prono.
Program:
luni-vineri 9^{00}-18^{00}
sîmbătă-duminică 10^{00}-13^{00}
NORD-EST GROUP S.R.L.

MICA PUBLICITATE

Compania de publicitate NORD-EST

Următoarele candidate:
URTOI NICOLETT
BURSUC MARIANA
COJOCARU LOREDANA
PENIȘOARĂ ANGELA
TĂNASE VIORICA
ZAHARIA IULIANA
sînt rugate să se prezinte la redacție, pentru detalii suplimentare.

S.C. ARIO S.R.L.
Str. Păcurari nr. 142, telefon 163928
vă oferă
- țesături imprimate pentru lenjerie, fețe de masă, rochii, pijamale, cămăși (lățime 0,80-2,13) - 1.500 - 3.000 lei
- garnituri de pat imprimate (4 piese și 6 piese) - 21.000 - 25.800 lei
- mochetă - 7.100 - 13.700 lei/m.p.
- covor persan - 21.800 lei/m.p.
- stofă mobilă - 5.000 - 9.000 lei/m.l.
- perdele simple și jacard - 1.100 - 8.600 lei/m.l.

NOU !
În magazinul nostru se pot festona covoare!
Program: luni 10-20; marți-vineri 8-20; sîmbătă 8-14.

Rolflex
jaluzele PVC și aluminiu în culori și dimensiuni la comandă și la cerere. Cumpărîndu-le, vă protejați interioarele de soarele prea puternic sau de privirile indiscrete.
Pentru sedii de firme, magazine sau pentru casa dvs. vă mai oferim elemente de finisaj interior: lambriuri, mobilier kit, jaluzele exterioare, standedre și manechine din metal cromat. Firme care au beneficiat de serviciile noastre: EMI, OPTINOA, MOLDOVA UNIVERSAL, A'92, MAREX, EVA.
Informații și detalii la sediul firmei S.C. MORIS S.R.L., str. Tabacului 35, bl. J1, parter. Tel. 177858.

S.C. COLES-NICOV S.R.L.
Sf. Gheorghe, strada Varadi Jozsef nr. 25.
Telefon 067/3124625
VINDE EN GROS
● confecții îmbrăcăminte (folosite), import Austria (saci sigilați): 3998 lei/kg ●

FIMEX
O ALEGERE INSPIRATĂ
Distribuitor autorizat
Computerland
● mașini de scris electronice SMITH CORONA ●
SHARP
● mașini de scris electronice seria PA 3000 ●
Str. Cuza Vodă nr. 10. Telefon/fax 117307.

FRESCO
MADE IN ITALY
Reprezentanța **FRESCO** Iași
Str. Aleea Rozelor nr. 8, sc. B, et. II, ap. 12, tel./fax 132607.
vă oferă, din stoc sau la comandă:
- mașini pentru înghețată;
- dozatoare pentru sucuri și bere;
- mașini pentru paste
- esențe naturale (ORANGE, COLA, MANGO, CĂPȘUNI etc.);
- făinoase;
- inducitori (zaharină, aspartam, acid citric, citrat de sodiu);
- vitrine frigorifice;
- mașini pentru cafea
- espresso;

PRINT COLOR SRL
Societate Mixtă Româno-Italiană
Str. Săvescu nr. 3, tel. 114718, fax 117631
produce pentru dvs.
material publicitar:
- autocolante din PVC și hîrtie
- termocolante
- foi cu antet
- cărți de vizită
- legitimații plastifiate
- sigle
- etichete
- prospecte
- coperți
- calendare
- imprimări: pixuri, brichete
- firme luminoase

CURSUL VALUTAR valabil pentru ziua de 5.07.1994
Cursul de referință stabilit pentru principalele valute în urma licitației de la BNR, valabil pentru astăzi este de:
1683,00 lei/USD
2588,37 lei/GBP
308,03 lei/FRF
1054,74 lei/DEM
Volumul tranzacțiilor încheiate: 5.629.913,93 USD

CURSUL DE SCHIMB AL PRINCIPALELOR VALUTE
VALABIL PENTRU DATA DE 4-07-1994

Casele de schimb valutar	DOLAR C	DOLAR V	DOLAR CS	MARCA C	MARCA V	MARCA CS
BANCA AGRICOLĂ - Tel. 113133	1610	1658	3%	990	1020	3%
BRCE - Tel. 145555	1610	1674,4	1%	1003,74	1043,89	1%
BRD - Tel. 142837	1605	1685	1%	1002	1052	1%
BANKCOOP - Tel. 112566	1620	1690	0%	960	1008	0%
BANCA DACIA FELIX - Tel. 142526	1650	1780	3%	950	980	3%
CREDIT BANK - Tel. 117591	1650	1700	6%	975	1004	6%
Casa de schimb "EDMOND" tel. 115309	1610	1690	0%	980	1029	0%
Casa de schimb "HIGECO" tel. 112035	1640	1699	0%	1000	1029	0%

c - cumpărare v - vînzare cs - comision

ȘOFERI!
Cel mai ieftin ulei american original se află acum în Iași!
MEGA OIL
Este recomandat a fi folosit pentru toate tipurile de motoare (benzină, motorină). 20W40; 15W40; SAE40
La prețul de numai 4750 lei/litru veți găsi aceste tipuri de ulei la următoarele magazine și stații service:
■ AUTO MOTO VELO Păcurari ■
■ SILVANA - Piața Păcurari ■
■ AUTOSERVICE Păcurari ■
■ MONTEGO - Păcurari ■
■ DACIA - B-dul Independenței ■
■ IGMA - lîngă Mănăstirea Golia ■
■ IMPEX CLEDOR - str. Armeană ■
■ FIX (Reprezentanța PREMS) - lîngă Patinoar ■
■ INTERAUTO - Oancea ■
și la stația de benzină MACEDONIA.
Garantat 10.000 km

Teatrul Național "V. Alecsandri", Radio Nord-Est și cotidianul "Monitorul" vă invită la premiera spectacolului:
VENEXIANA
care va avea loc marți, 12 iulie 1994.
În distribuție:
Mihaela Arsenescu-Werner, Catinca Tudose, Tatiana Ionesi, Pușa Darie, Carmen Moruz, Cristina Cherț, Teodor Corban, Ion Sapdaru, Gelu Zaharia și studenții: Anne-Marie Chertic, Brîndușa Aciobăniței, Irina Răduțu, Livia Iorga, Gabriela Crișu, Dan Abuhnoale, Doru Aftanaslu, Cristi Costin
Direcția de scenă: CRISTIAN HAGI-CULEA
Scenografia: RODICA ARGHIR

The Times of Romania
Cea mai citită publicație în limba engleză tipărită în România publică anunțurile dumneavoastră pentru cititorii din străinătate și pentru turiștii străini din țară.
Puteți publica în The Times of Romania *anunțuri matrimoniale, cereri și oferte de asociere, oferte și cereri de mînă de lucru, oferte turistice, alte anunțuri.*
The Times of Romania *se distribuie săptămînal în marile hoteluri din țară, în ambasade, în consulate, tuturor companiilor mixte din România și în 18 țări din Europa de Vest și din S.U.A., pe bază de abonament.*
Anunțurile dumneavoastră se primesc zilnic, la sediul cotidianului MONITORUL. *Traducerea anunțurilor în limba engleză este asigurată de serviciul de specialitate al săptămînalului* The Times of Romania.

SC E.M.I. SRL
Vă oferă:
● produse textile și încălțăminte de sezon ●
● mașini de spălat ALBALUX 7 și 15, AUTOMATIC ●
● televizoare color și alb-negru ●
● frigidere și congelatoare ●
● aragaze cu 2,4,5 ochiuri ●
● aparataj electric ●
PREȚURI IMBATABILE!
Program: zilnic 8.00 - 20.00, sîmbătă, 8.00 - 16.00
Bulevardul Independenței 19, bloc B 1-5, parter, telefon/fax: 117530

CASE, TERENURI

■ Vînd casă mare și teren aferent, zona II, Iași, 0,65 126507, orele 9,00-16,00 și 0,65 136068, după ora 18,00.

■ Vînd (sau schimb cu două garsoniere) apartament cu două camere, confort I, zona Frumoasa, și apartament cu trei camere, semidecomandat, zona Alexandru cel Bun. Tel. 164696.

■ Vînd apartament 3 camere, confort 2. Preț fix 10.000.000 lei. Tel. 138101.

■ Vînd apartament 3 camere, bloc de cărămidă, confort I, îmbunătățit, etajul 2, zona Țesătura, eliberabil peste 12 luni. Tel. 131256, între orele 8,00-21,00. (3136)

VÎNZĂRI

■ Vînd cocker spaniel. Tel. 123618.

■ Vînd calculator compatibil IBM, mașină de tricotat, mică. Tel. 155734, 155965. (3132)

■ Vînd congelator "Filco", în perfectă stare de funcționare. Tel. 130447, după ora 16,00.

■ Vindem la vechile prețuri, următoarele echipamente uzate moral, dar aflate în bună stare de funcționare: copiatoare plus consumabile; imprimante; componente, subansamble, accesorii, rezultate din dezmembrarea tehnicii de calcul. Informații la tel. 127116/137158/133018, int. 59.

■ Vînd pui ciobănesc german. Tel. 162203. (3162)

■ Vînd fotolii pat, noi, preț negociabil. Tel. 127065. (3163)

CUMPĂRĂRI

■ Cumpăr urgent portieră dreapta față Renault 9. Telefon 174795

SCHIMBURI

■ Schimb apartament 2 camere cu locuință București. Tel. 172557.

LOCURI DE MUNCĂ

■ S.C. CROM 2000 S.R.L. angajează barman-ospătar, numai fete. Tel. 177194. (3130)

DIVERSE

■ Asociația Eternitatea organizează licitație pentru realizarea lucrării de aducțiune gaze naturale, tronson principal în lungime de 700 m, proiect aprobat. Prezentarea ofertei se va face pînă la data de 12 iulie a.c., la sediul asociației din str. Eternității 56, telefon 172938. Proiectul lucrării se poate pune la dispoziție zilnic între orele 14,00-17,00.

■ Asociația Medicilor Veterinari din România, Filiala Iași, vă invită să participați la festivitățile prilejuite de "Ziua Internațională a Medicului Veterinar" ce vor avea loc vineri, 8 iulie a.c., orele 16,00, în amfiteatrul A1 al Facultății de Medicină Veterinară Iași. Relații la sediul asociației.

FELICITĂRI

■ Cu ocazia împlinirii frumoasei vîrste de 41 ani, soțul - Titi, fiicele - Daniela și Simona urează scumpei lor soții și mame un sincer și călduros "La mulți ani!". (3164)

■ Crețu Constantin, fost elev la Liceul "M. Eminescu", actualmente elev la Liceul C.F.R., urează mamei sale, alături de fratele lui, Nicușor, multă, multă sănătate. (2885)

DECESE

Cornelia - soție, Bogdan - fiu și restul familiei îndoliate anunță cu nemărginită durere trecerea în neființă a celui care a fost prof. dr. ing. **DUMITRU HORBANIUC,** dascăl a numeroase generații de ingineri. Înmormîntarea va avea loc la Cimitirul "Eternitatea", marți, 5 iulie 1994, ora 11,00.

Familia anunță cu adîncă durere dispariția prematură după o grea suferință a dragului lor **URSACHI MIHAI** la numai 44 ani. Cortegiul funebru va pleca de la domiciliul din str. Mircea cel Bătrîn nr. 4, astăzi, 5.07.1994, ora 12,00, spre cimitirul "Buna Vestire". Nu-l vom uita niciodată.

■ Adînc îndurerați, soția, copiii, nepoții, frații și surorile anunță încetarea din viață a scumpului lor CONSTANTIN ANDRIESCU, fost tipograf. Înmormîntarea va avea loc marți, 5 iulie, orele 14,00, la cimitirul "Sf. Vasile". Corpul neînsuflețit este depus în capela cimitirului. Dumnezeu să-l ierte!

■ Fiii, nepoții și rudele apropiate anunță cu durere stingerea din viață a celui ce a fost ION PRUTEANU din comuna Mogoșești, județul Iași. Înmormîntarea va avea loc azi, 5 iulie 1994, orele 12,00, la cimitirul din comuna Mogoșești, județul Iași.

■ Mariana - soție, și rudele apropiate anunță trecerea în neființă a celui ce a fost CLIPA IOAN. Înhumarea miercuri, 6.07.1994, orele 11,00, în cimitirul "Sfînta Treime". Dumnezeu să-l odihnească în pace! (3152)

CONDOLEANȚE

■ Împietriți de durere, membrii Catedrei de Rezistența Materialelor de la Facultatea de Mecanică anunță cu profund regret încetarea fulgerătoare din viață, la 2 iulie 1994, a multstimatului profesor dr. ing. DUMITRU HORBANIUC. Pe parcursul celor peste patru decenii de muncă neobosită în slujba Școlii politehnice ieșene, profesorul Dumitru Horbaniuc a desfășurat cu pasiune o intensă activitate didactică, de conducere de doctorat și de cercetare științifică. Prezent pînă în ultimele clipe în mijlocul colectivului, pe care l-a condus ani mulți, dispariția sa lasă în sufletul nostru un gol imens. Sîntem alături de familia îndoliată și îi exprimăm întreaga noastră compasiune. (3151)

■ Ne-a părăsit fulgerător un minunat prieten și admirabil om – distinsul prof. univ. dr. ing. DUMITRU HORBANIUC, a cărui frumoasă și inegalabilă amintire o vom păstra pentru totdeauna. Ne rugăm bunului Dumnezeu să-l odihnească în liniște și la loc ales. Sîntem alături de distinsa și îndurerata sa familie, în aceste momente grele! Familiile Niculescu și Andronic. (3160)

■ Colectivul de profesori al Facultății de Mecanică, împreună cu studenții depîng dispariția incredibilă a prof. dr. DUMITRU HORBANIUC. Om de înaltă ținută profesională, fire nobilă, prof. dr. Dumitru Horbaniuc a slujit într-o viață învățămîntul politehnic ieșean. Transmitem întreaga noastră compasiune familiei îndoliate. (3155)

Policlinica Regională C.F. anunță cu profundă durere încetarea din viață după o grea și îndelungată suferință a colegului **URSACHI MIHAI.** Familiei îndoliate sincere condoleanțe.

Spitalul Regional C.F. Iași și serviciul administrativ regretă încetarea din viață, la vîrsta de 44 ani, a colegului **URSACHI MIHAI.** Transmitem familiei întreaga noastră compasiune.

■ Cadrele didactice de la Catedra de Economie și Marketing aduc un respectuos omagiu distinsului prof. dr. ing. DUMITRU HORBANIUC, personalitate de primă mărime a învățămîntului tehnic superior românesc. Dumnezeu să-l ierte! Sincere condoleanțe familiei îndurerate. (3161)

■ Compartimentul Administrativ al Societății comerciale MICA INDUSTRIE S.A. transmite sincere condoleanțe d-lui director Talabă Ivanciu, pentru decesul fratelui. (3130)

■ Familia Odette și Cristian Arhip este alături de Cornelia și Radu Ioniță, în aceste clipe grele a despărțirii de mama, OLGA. Să-i fie amintirea veșnică.

■ S-a stins din viață cel ce a fost un distins dascăl, prieten și sfătuitor de bine, prof. dr. DUMITRU HORBANIUC. Fiii lui, Otilia și Vasile, îl aduc un pios omagiu. Dumnezeu să odihnească în veac sufletul tău mare, Bădiță.

■ Redacția revistei "Timpul", Iași, transmite condoleanțe familiei Baldovin, la moartea fiului lor VALERIU. Dumnezeu să-l ierte!

■ Cu adîncă durere în suflet, familia Baldovin anunță stingerea din viață a dragului lor VALERIU, în vîrstă de 35 de ani. Înmormîntarea va avea loc marți, 5 iulie, în satul său natal, Șimbotin, județul Gorj. Mulțumim doamnei doctor Ecaterina Hanganu-Turtureanu, personalului de la Clinica a III-a Medicală, Spitalul "Sf. Spiridon", colegilor de la revista "Timpul" și de la Teatrul "Lucefărul", d-lui Nelu Chițescu - pastor la Biserica Evanghelică, prietenilor și tuturor celor care l-au încurajat și au fost alături de el în lunga sa suferință.

Profund îndurerată, familia Roșu este alături de familia Horbaniuc la încercarea grea prin care trece, prin pierderea scumpului profesor **DUMITRU HORBANIUC,** și îi transmite sincere condoleanțe.

Colectivul D.G.A.A. Iași exprimă sincere condoleanțe dl. Brînzan Iulian pentru pierderea suferită prin decesul cumnatei.

■ Colectivul Laboratorului de Igiena Alimentației din I.P.S.M.P., județul Iași, este alături de d-na doctor Lupu Agripina, în aceste momente grele pricinuite de decesul mamei, și transmite întreaga lor compasiune familiei îndoliate.

■ Colectivul Inspectoratului de Poliție Sanitară și Medicină Preventivă, județul Iași, este alături de d-na dr. Lupu Agripina, în aceste momente dureroase pricinuite de decesul mamei, și transmit sincere condoleanțe familiei îndoliate.

Colectivul de salariați din I.T.A. Iași transmite sincere condoleanțe colegei lor Paicu Aristeia pentru pierderea soțului. Dumnezeu să-l ierte.

■ Familiile Vasile și Alexandru Coțofan împărtășesc durerea de nestins a doamnei Cornelia Horbaniuc și a familiei ing. Bogdan Horbaniuc, la dispariția fulgerătoare și incredibilă a celui care a fost pentru noi un bun vecin, un prieten de neînlocuit și un profesor de referință. Să-i fie țărîna ușoară! (3156)

■ Întreg colectivul de membri ai Asociației de locatari str. Ralet 7, profund impresionat de decesul fulgerător al celui ce a fost profesor dr. ing. DUMITRU HORBANIUC, este alături de familia greu încercată și transmite sincere condoleanțe familiei îndoliate. (3157)

ALL SOUND
în fiecare seară
la **Terasa Bolta Rece**
Nostalgic Rock & Blues '50 - '80
cum nu ați mai ascultat vreodată pe o terasă.
În această seară, între orele 19⁰⁰-24⁰⁰
● All The Best From Italy II
● Eros Ramazzotti - Tutte Storie
● Madonna - The Immaculate Collection
● Dire Straits - On Every Street
● Louis Armstrong
ALL SOUND
Sponsor muzical: bineînțeles, casetele ALL SOUND

PREMS
PREM BRAȘOV
PRIN MAGAZINUL DE PIESE AUTO
Str. Sf. Lazăr 76
Tel. 119353
VĂ OFERĂ
■ **Arbori cotiți** DACIA 1300, 1410, ARO D-127, Saviem ■ **Cuzineți** ■ **Pivoți** ■ **Bielete direcție** ■ **Bielete antiruliu** ■ **Ax cu came pt. OLCIT** ■ **Seturi motor** DACIA 1300, 1410, ARO D-127 ■
Program: luni - vineri - 8⁰⁰-19⁰⁰
sîmbătă - duminică - 8⁰⁰-14⁰⁰.

SERVICII

Denumirea serviciului	Observații	Telefon adresă
Reparații		
Reparații	frigidere și instalații frig la domiciliu. S.C. 6M	161331
Reparații	mașini cusut și de scris la domiciliu	124693
Reparații	TV color și AN, tragere în bandă. Sonor E. Nova	128356
Reparații	frigidere, instalații frig și bobinaj	122836
Diverse		
Meditez	matematică pt. admitere la facultate, 2000 lei/h.	128563
Traduceri	impecabile în toate limbile de circulație	118191
Execut	mici reparații casnice	144901
Execut	reparații aragaze și piese de schimb	144901
Execut	jaluzele PVC și aluminiu, elemente de finisaj interior.	177858
Execut	rașchetări parchet cu mașină specială	130937
Execut	lucrări dactilografie	129204
Servicii medicale		
OPTICA 34	consultații oftalmologice cu medic . Montăm orice fel de ochelari (găsiți lentile sferice, cilindrice și pt. cataractă).	164062
PROFAMILIA	orice analiză de laborator	117008
Servicii video-foto		
INTER-MARKET SRL Magazinul KODAK	Filmări video și orice servicii foto.	114210

Toate societățile comerciale (inclusiv persoanele fizice) care doresc să apară în această rubrică sînt așteptate la departamentul de mică publicitate al ziarului.

TELEFOANE UTILE

☎ SALVARE: 961
☎ POMPIERI: 981
☎ POLIȚIE: Inspectoratul Județean 146666, 140720, 146840; Municipiu - 146850; Serviciul Circulație - 140070.
☎ SERVICIUL ROMÂN DE INFORMAȚII - 145093, 146015
☎ A.C.R.: 112345; Service Bucium - 130177
☎ AGENȚIA C.F.R.: 147673
☎ INFORMAȚII GARĂ: 146333
☎ AUTOGARĂ: 146587
☎ TAXICOM: 953, 146593
☎ AGENȚIA TAROM: 115239
☎ INFORMAȚII AEROPORT: 178126
☎ STAȚII PECO: Baș Ceauș - 176865; Aurel Vlaicu - 175812; Bucium - 132891; Crișan - 112182; Păcurari - 164142; Sărărie - 147480
☎ DISPECERATE: R.A. Gaz-Metan - 141737; R.A. Apă-Canal - 142451; Renel - deranjamente - 147070; Termoficare - 141956; R.A. Locuința - 112434; Telefoane - deranjamente - 921; Protecția mediului - 147010.
☎ GARDA FINANCIARĂ: 114065, 112427.
☎ ADMINISTRAȚIA FINANCIARĂ: 143030
☎ NOTARIAT: 147574
☎ TRIBUNAL: 146300
☎ PROCURATURĂ: 146630
☎ CAMERA DE COMERȚ: 117757
☎ CENTRUL MILITAR JUDEȚEAN: 146370
☎ HOTELURI: Moldova - 142225; Traian - 143330; Unirea - 142110; Sport - 137817
☎ POLICLINICA CU PLATĂ: triaj informații - 117244
☎ OFICIUL JUDEȚEAN PENTRU PROTECȚIA CONSUMATORILOR: 145392.

VOGATORE MULTIUSO
un echipament ideal de antrenament la domiciliu

Dimensiuni 73 X 114 X 66 cm
250.000 lei

Echipamentul *VOGATORE MULTIUSO* permite un număr mare de exerciții care vă ajută la tonifierea corpului și la ameliorarea condiției fizice. Cele patru tipuri de poziționări (orizontal, vertical, orizontal fluture și vertical fluture) asigură un număr mare de mișcări fizice necesar pentru toate grupele musculare.
Acest aparat acționează ușor asupra țesutului muscular, înlăturînd grăsimea și dînd elasticitate și mobilitate articulațiilor.
Odată cu acest echipament vă punem la dispoziție toate instrucțiunile de funcționare, precum și un Catalog cu mișcările pe care le permite *VOGATORE MULTIUSO*. Catalogul menționează, de asemenea, grupele de mușchi pe care le antrenează fiecare mișcare în parte, ajutîndu-vă să vă alcătuiți exerciții corespunzătoare.
Telefonînd la 117596, veți primi în 24 de ore acasă echipamentul *VOGATORE MULTIUSO*.

Monitorul cotidian de informații
monitorul expres
Str. Smîrdan nr. 5 ■ Tel. 17.25.57 (centrala) ■ Fax 14.45.77
■ REDACTOR ȘEF - Dan Radu
■ REDACTOR ȘEF ADJUNCT - Ovidiu Șimonca
■ SECRETAR GENERAL DE REDACȚIE - Eugen Leonte
ȘEFI DEPARTAMENTE:
■ Eveniment local: Toni Hrițac (int. 14)
■ Eveniment național și internațional: Cristian Racu (int. 19)
■ Economic: Costel Stroescu (int. 24)
■ Cultură: Dorin Popa (int. 19)
■ Sport: Eugen Florescu (int. 17)
■ Redactor de serviciu: Ion N. Oprea (int. 20)
■ Fotoreporter: Constantin Plop
■ Grafică: Lucian Amarii, Daniel Melinte.
■ Publicitate: Cristina Lozneanu (int. 18)
■ Producție: Tudor Agavriloaei (int. 26)
■ Difuzare: Mihai Tudose (int. 15)

NORD-EST PRESS
- agenție de presă -
Str. Smîrdan nr. 5 ■ Tel. 17.25.57 (centrala) ■ Tel/Fax 14.47.76
■ EDITOR: Mona Dîrțu ■ Redactor: Dana Scripcă ■

EDITOR
NORD - EST s.r.l
Str. Smîrdan nr. 5 ■ Tel. 17.25.57 ■ Fax 14.45.77
Director general : ALEXANDRU LĂZESCU
Director editor: FLORIN ZAMFIRESCU
Director de marketing: CEZAR CALUSCHI
Director executiv: GABRIEL RUSU

ABONAMENTELE se pot face la orice Oficiu Poștal din țară. MONITORUL figurează în catalogul Presei interne la poziția 838.
TIPAR OFFSET: MULTIPRINT, Iași str. Sf. Lazăr nr. 49

UNGHIUL DE TRAGERE

Abia aștept să mai primesc o anonimă

Val CONDURACHE

Deși au făcut o foarte solidă pregătire de școală de teatru rusească, o parte din teatrele din Basarabia venite în turneu în România au decepționat pe mulți dintre spectatorii români. În anii '90-'91, ceea ce deranja publicul nostru era limba: nu numai dicția, marcată de accentul dialectic, dar chiar și topica frazei, regionalismele lăsau impresia de amatorism. Singurii care au știut să aprecieze atunci calitatea interpretării au fost oamenii de teatru, fie ei și actori, regizori sau critici, ei știau că accentul poate fi îndepărtat și că limba artificială, parazitată de decalcuri rusești, se va întoarce la matcă, în contact cu marea dramaturgie română și nu cu traduceri din literatura universală, făcute la noi. Dar publicul larg a trăit, la începuturile schimburilor culturale, cu sentimentul de jenă pe care îl aveam cu toții în urmă cu 10-15 ani cînd urmăream posturile de televiziune și radio de la Chișinău.

Între timp, teatrele din Basarabia au introdus în repertoriile lor piese de Eugen Ionescu, (la Chișinău s-a creat chiar un teatru "Eugen Ionescu"), George Ciprian, Lucian Blaga, Marin Sorescu.

Majoritatea actorilor basarabeni a trecut peste pragul "rostirii" dialectale: pe mulți dintre ei nu-i mai recunoști după grai, dacă sînt din Basarabia sau din România. La alții, pronunția regională e încă apăsată, chiar și ritmul, accentul tonic al frazei mai amintesc influența rusească. Spectacolele lor nu mai sînt, încă, acoperite de praful provinciei (era să zic "gubernie"!). Pentru spectatorul de rînd, prima impresie (aceea lăsată în '90 - '91) e greu de șters. Pe un om, însă, nu e nevoie să-l decepționezi de două ori ca să te facă să-l ocolești.

Nu de mult, am invitat colectivul Teatrului Național din Bălți cu un spectacol - "Desfacerea gunoaielor" - pe care-l văzusem în luna ianuarie, cu prilejul redeschiderii Teatrului Național din Chișinău: textul are o actualitate surprinzătoare, iar montarea, fără să acuze o modernitate evanescentă, avea destule propuneri de luat în seamă. Erau acolo și cîțiva actori pe care i-ar angaja oricînd orice teatru din țară. Și cu toate că publicitatea s-a făcut din vreme, prin toate canalele de informare, publicul nu s-a înghesuit la spectacol. Sezonul e pe sfîrșite, o știm cu toții. Concurența Campionatului Mondial de Fotbal este "neloială" pentru oricare altă formă de spectacol. Programarea s-a făcut la o oră și într-o zi în care concurența televiziunii nu era chiar atît de agresivă.

Dar nu despre publicul de rînd vreau să vorbesc în rîndurile de față, ci despre organizațiile culturale care sprijină relațiile dintre românii de dincolo și dincoace de Prut. Cu excepția Fundației "Mihai Viteazul", care a sponsorizat deplasarea și publicitatea spectacolului, celelalte organisme au rămas cu totul pasive. M-am întrebat unde s-au ascuns toți cei care mi-au scris sau mi-au vorbit, în semn de solidaritate, despre campania pe care-am dus-o în "Monitorul" (mai devreme în "Evenimentul") pentru cauza Basarabiei și a reîntregirii. Unde e "Podul de flori"? Unde erau basarabenii din Iași, cîteva mii la număr, dacă le cercetăm arborele genealogic? Nu vreau să închei pesimist, însă încep să cred că unele organizații culturale care și-au propus să nu închidă măcar granița spirituală au fost inventate ca să aibă un leader. Soarta Basarabiei și a basarabenilor nu e o cauză, ci un pretext. Aștept să fiu contrazis, dar nu în invective de presă, nici în scrisori anonime: mi-ar ajunge cîteva fapte. ■

BOMBA DE CAUCIUC

După victoria României asupra Argentinei la fotbal, aflăm că un domn corespondent al Agenției France Presse (cotată de unii fraieri ca fiind a doua în lume, după Reuter) pentru zona Americii ar fi spus ieri că "țiganii români" au reușit să elimine din cursă echipa Argentinei și există pericolul să trimită acasă și echipa Suediei. Ne așteptam să lecturăm neadevăruri spuse golănește din partea vreunui partid neonazist de buzunar de prin Germania, dar să vedem o asemenea afirmație spusă de un "frate întru latinitate", apoi asta nici în visele noastre cele mai zbuciumate nu credeam să se întîmple, mai ales că afirmația aparținea unui jurnalist de la o agenție de știri considerată prestigioasă (o agenție de știri prezintă evenimentul pur și simplu, nu comentează și nu pune adjective în coadă). Știam noi că unii ziariști sclifosiți din Franța, de la publicații de extremă dreapta, nu mai prididesc să ne poreclească "popor de țigani", "sălbatici", "subdezvoltați" și așa mai departe, ceea ce ar mai putea fi trecut cu vederea, pentru că limba franceză este de mică circulație, vorbită în afara granițelor Franței de magrebieni și de negrii din unele țări ale Africii, precum și de obărchelnerii de la restaurantele de lux de pe glob, atunci cînd prezintă lista de bucate (vedeți, domnilor francofoni, ce ușor e să umilești o națiune, chiar de pe păturicea din Dumbrava Minunată de Mihai Sadoveanu?), dar o afirmație de o asemenea gravitate, inclusă în fluxul de știri al agenției France Presse, descalifică definitiv respectiva instituție și reduce credibilitatea sa la zero absolut. Nu știm ce a urmărit francofonul care a redactat știrea cu "românii țigani", poate dumnealui suferă de hitlerită cronică, poate e membru în partidul de expresie francofonă al standartenfuhrerului Le Pen, poate și-a creat baza de date despre România și componența sa etnică lecturînd fituici de extremă dreaptă din Francia și din alte țări, sau, poate, France Presse este o fostă agenție de presă de prestigiu, actualmente o agentură plină de amatori, infiltrată de tot felul de domni suferind de hitlerită, de rasism bubonic, de indivizi fără de căpătîi, buni să lucreze în echipele morții din lagărele de exterminare, nu la culegerea și difuzarea de știri. În prezent, războiul purtat cu arme clasice s-a transformat în război informațional, dar dacă franțuzoiul de la France Presse crede că așa "manipulează" opinia publică, apoi putem spune despre respectivul musiu că e doar un sărăntoc de expresie franceză, care, în presa românească, n-ar avea ce să caute, cel mult să lustruiască sandalele unui redactor de teren de la cel mai prost ziar județean. Din păcate, nu este vorba despre un țărănoi franțuz uitat de cultură și de istorie, ajuns din întîmplare corespondent în America la o așa-zisă agenție de presă, ci de o mentalitate care, se pare, este împărtășită de conducerea agenției France Presse, pentru că o știre, înainte de a figura într-un flux informațional, este selectată, verificată și aprobată (altminteri, orice francofon cu insolație ar putea trimite o știre potrivit căreia într-un atol din Pacific a pornit cel de-al treilea război mondial, punînd pe jar întreaga opinie publică mondială). În cazul știrii cu "țiganii români", trebuie să recunoaștem că vina nu este neapărat a cetățeanului care a făcut imbecila afirmație, ci a întregii conduceri a agenției de tristă poreclă(adică Franț Iosif Preș) și de tristă amintire pentru poporul român. Indiferent de modul în care bieții fermieri din Franța sînt dezinformați de fituicile lor despre realitățile din România, o instituție care pretinde că informează tot mapamondul nu are nici o scuză pentru întîmplarea cu "țiganii români" (apropo, ce vor să sugereze alde ziariștii francofonești cînd lipesc "țigan" lîngă orice altceva, vor să demonstreze că francezii sînt rasiști?), e ca și cum ar trebui să considerăm normală o declarație a Departamentului de Stat al SUA care să consfințească faptul că România este o țară ce trebuie imediat să fie integrată în CSI, pentru că e o țară formată din ruși, ucraineni, lipoveni, ruteni, slovaci, bulgari și sîrbi, a cărei identitate se regăsește numai într-o comunitate slavă, fără a ține cont de realitatea obiectivă din țara noastră. Așa cum americanii nu vor face niciodată o asemenea declarație idioată, tot așa ar fi trebuit să fi fost știrea obărchelnerului francofonicesc de la Agenția de Știri la Mișto Franț Iosif Preș. Ce-ar fi ca și noi să înființăm mîine Agenția Lizuque et Patroqlue Presse și să genităm o știre bombastique de qauciuque, potrivit căreia de la Napoleon încoace Francia e un nasion decadent, care se diferențiază de țările africane numai prin faptul că deține leo bombue atomique? Că nu strălucesc pas în nici un domeniu, în afară de dansul "esperimental" și deșăntzat, că nu mai au pas de la poesie, de la musique, de la pictură, de la technologie, că "românul țigan" Emil Cioran le-a arătat cum stă treaba cu stilistica franțuzească, iar "românul țigan" Eugen Ionesco le-a dat lecții de teatru și că nu mai sont buni în nimique, deqît în revolte tzărănești și pretenții de bon salarii? Dacă asta vor, apoi chiar azi mergem și ne înregistrăm sereleul de știri. Orvuar, Franță, oriunde te-om afla!

LIZUQUE et PATROQLUE PRESSE (supărați beaucoup pe confrații de la Cooperativa de Știri Comentate France Presse)

POSTSCRIPTUM DE CAUCIUC. Lîngă hectarul de spațiu alocat bombei de cauciuc figurează reproducerea copertei de la o nouă publicație de rebus, numită **MONITORUL INTEGRAME GIGANT** (pe scurt, **MIG**, un nou avion de vînătoare a cuvintelor încrucișate, care nu se va prăbuși ca avioanele rusești cu același nume). Cumpărați **MIG**-ul de hîrtie, stimați cititori ai bombei de cauciuc! N-o să vă pară deloc rău. Am avut privilegiul să dezlegăm integramele gigant în primă vizionare și treaba asta ne-a bucurat foarte. Văleu, ce faine integrame gigant!

Etapa a IV-a a concursului
ASCULTAȚI ȘI CÎȘTIGAȚI!
organizat de
RADIO NORD-EST IAȘI
72,44 FM - STEREO

Sponsorii etapei a III-a sînt:

- *Magazin DECORA, Str. I. C. Brătianu 36;*
- *PIZZERIA ITALIANĂ - str. C. Negri nr. 60;*
- *S.C. BERE ZIMBRU S.A. - B-dul Chimiei nr. 2, Iași;*
- *DEMETRELA S.R.L. - vînzări casete audio, str. Cuza Vodă nr. 28.*

Concursul va avea loc în perioada 11 - 15 iulie.

Valoarea unui premiu este de minimum 20.000 lei.

ASTĂZI A APĂRUT O NOUĂ REVISTĂ DE REBUS

INTEGRAME Monitorul GIGANT

Nr. 1, an I iulie 1994 · 200 LEI · apare de două ori pe lună

Premii în valoare de 50.000 lei!

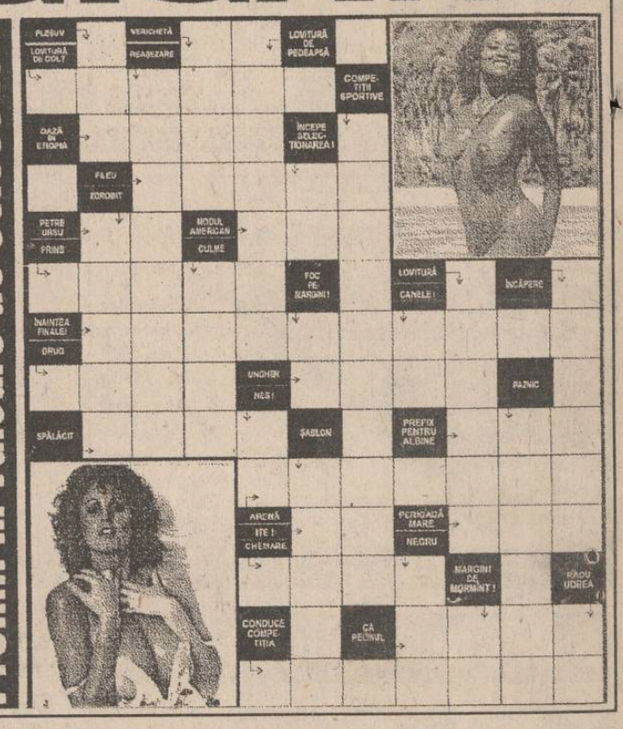

Începînd de astăzi, la toate chioșcurile și la toți difuzorii, puteți găsi o nouă povestire de excepție a celebrului romancier ieșean Valentin B. Mihu:

FUGARUL

Un tînăr nevinovat este martorul unei tîlcăloșii. Pentru aceasta va trebui să plătească cu viața. Cum îl salvează o femeie frumoasă, de ce o face și cine este ea, toate acestea le puteți citi în FUGARUL. Ca în toate povestirile de acum celebrului Valentin B. Mihu, erotismul, suspansul și violența sînt reale și amenințătoare.

FUGARUL

Cumpărați chiar astăzi această uimitoare povestire din colecția de succes "Povestiri pentru toți"

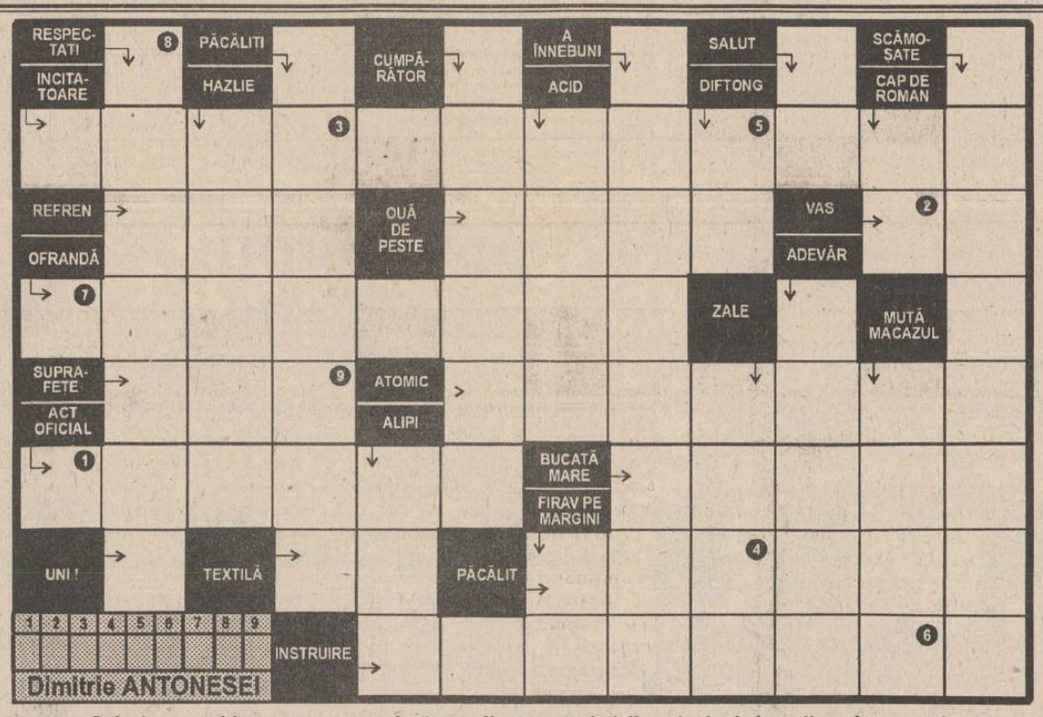

Soluția acestei integrame reprezintă una din caracteristicile principale la unii parlamentari. Completați formularul concursului INTEGRAMA NOROCOASĂ cu soluția corectă și depuneți-l la sediul cotidianului MONITORUL astăzi între orele 9 - 18. Tragerea la sorți se va transmite în direct la RADIO NORD-EST (72,44 FM).

NU UITAȚI! ÎN FIECARE ZI INTEGRAMA NOROCOASĂ VĂ OFERĂ 10.000 lei!

Soluția integramei de luni, 4 iulie, este : "BUNĂSTARE". Cîștigătorul concursului este VLADIMIR GHINJA (talon nr. 113), desemnat de VANDA CONDURACHE, secretar general de redacție la studioul TV Iași.

INTEGRAMA NOROCOASĂ

concurs zilnic, organizat de cotidianul MONITORUL și Radio NORD-EST.

Premiu: 10.000 lei

monitorul **FORMULAR DE CONCURS**

Număr de concurs | 05.07.1994

SOLUȚIA | Rămîne la organizatori

Nume..... Prenume.....

BI seria ..... nr..... Tel.....

Adresa.....

Vîrsta..... Profesia.....

Se depune la sediul cotidianului MONITORUL, str. Smîrdan nr. 5, astăzi, 05.07.1994, între orele 9.00-18.00. Tragerea la sorți a cîștigătorului va avea loc tot astăzi și va fi transmisă în direct de Radio NORD-EST (72,44 FM) între orele 19.00-20.00.

monitorul **MATCĂ**

Număr de concurs | 05.07.1994

SOLUȚIA | Rămîne la participanți

Nume..... Prenume.....

BI seria ..... nr..... Tel.....

HOROSCOP

BERBEC *(21 mart. - 20 apr.):*

Puterea de concentrare este foarte scăzută și, chiar dacă vă simțiți stăpîn pe dvs., în cursul dimineții vă puteți aștepta la orice surpriză.

TAUR *(21 apr. - 20 mai):*

Dacă aveți de așteptat tramvaiul, mai bine luați-o pe jos: chiar dacă vin șase tramvaie la rînd, tocmai acela de care aveți nevoie nu vine.

GEMENI *(21 mai - 21 iun.):*

Parcă v-a pus Dumnezeu mîna în cap. Aproape că nici nu e nevoie să faceți vreun efort special: totul vă iese "din prima".

RAC *(22 iun. - 22 iul.):*

Aveți impresia că pînă și lucrurile cele mai simple sînt complicate și ați uitat să faceți ceea ce în mod obișnuit vă iese foarte bine.

LEU *(23 iul. - 22 aug.):*

Din cauza emoțiilor și-a stresului starea de nervozitate este ridicată iar puterea de concentrare, arma dvs. obișnuită, s-a evaporat.

FECIOARĂ *(23 aug. - 22 sept.):*

Sînteți foarte nemulțumit(ă) de dvs. Nu vă convine nimic și orice propunere vi se face vi se pare dublată de reavoință.

BALANȚĂ *(23 sept. - 22 oct.):*

Pesimismul dvs. atinge cote destul de ridicate, motiv pentru care vedeți totul în negru. Renunțați la orice speculație ori interpretare personală.

SCORPION *(23 oct. - 21 nov.):*

Aveți o stare generală bună, un tonus în creștere, o vitalitate neobișnuită. Aveți, însă, tentația să faceți totul în mare grabă: pot să apară erori.

SĂGETĂTOR *(22 nov. - 21 dec.):*

Totul se întîmplă parcă de-a-n-doaselea: e, parcă, alături de dvs., cineva care ar trăge la rînd 5 lozuri cîștigătoare, iar dvs. nici unul.

CAPRICORN *(22 dec. - 19 ian.):*

Sînteți cam distrat(ă) astăzi și numai de lucru nu aveți chef. Singura consolare care vă poate veni este o bucurie de la cineva din familie.

VĂRSĂTOR *(20 ian. - 18 febr.):*

Sînteți în pană de inspirație și încercați să recurgeți la arma dvs. obișnuită, care este speculația. Ideile dvs. noi riscă să nu fie înțelese.

PEȘTI *(19 febr. - 20 mart.):*

Vă lipsește rigoarea, chiar dacă imaginația funcționează la fel ca de obicei; cădeți alături de subiect și asta vă exasperează.

LEGENDA:

- **- vă paște ghinionul**
- **- prudența e mama înțelepciunii**
- **- n-aveți nimic de pierdut**
- **- șansa vă surîde**

CARNETUL ZILEI

Marți, 5 iulie 1994

✝ **Cv. Atanasie Atonitul; mc. Ciprian; cv. Lampadie**

13° — 29° C

VREMEA

Vremea va fi predominant frumoasă și caldă. Cerul va fi variabil cu unele înnorări mai accentuate după amiaza cînd izolat sînt posibile averse slabe de ploaie. Vîntul va sufla în general slab. Temperaturile maxime ale zilei se vor situa între 26 și 29 grade C, iar cele minime între 13 și 18 grade C. **(Georghe CANACHE - Centrul de Prevedere a Vremii Bacău)**

TV BUCUREȘTI

TVR 1 - 8,00 Actualități ■ 8,05 Calendar ■ 8,30 Video-clipuri ■ 9,00 Desene animate. Perrine ■ **9,25 Film serial. Fram**. Episodul 2: Adio, Polul Nord! ■ **10,20 Film serial. Salvați de clopoțel** (r) ■ 10,45 Bună ziua, America! Remember George Gershwin ■ **12,15 Film serial. Mala mujer** (r) ■ 13,05 1001 audiții ■ 14,00 Actualități ■ 14,10 TVR Iași ■ 15,05 TVR Cluj-Napoca ■ 16,00 Actualități ■ 16,10 Fii tu însuți! Mirajul diplomei ■ 17,00 Convietuiri ■ 18,00 Sfinx ■ **18,30 Film serial. Salvați de clopoțel** (SUA, 1989). Episodul 88 ■ 19,00 Clio ■ 19,30 Desene animate. Candy Candy ■ **19,55 Campionatul Mondial de Fotbal: Nigeria - Italia** ■ 21,55 Publicitate ■ **22,00 Actualități**. Buletin meteo ■ 22,25 Publicitate ■ **22,30 Film serial. Lucky** (SUA, 1990). Episodul 4 ■ **23,25 Campionatul Mondial de Fotbal: Mexic - Bulgaria** ■ 1,30 Închiderea programului

TVR 2 - 7,00 TVR Cluj-Napoca ■ 8,00 Actualități ■ **8,05 Campionatul Mondial de Fotbal** ■ 11,00 Ora știrilor ■ 12,00 Tinere talente europene. Partea I (r) ■ 12,45 Video-satelit ■ 14,00 Actualități ■ 14,10 Bună ziua, America! Albert Einstein: "Cum văd eu lumea..." ■ 15,00 Music-box ■ **15,30 Film serial. Vlașinii**. Episodul 3 (r) ■ **16,30 Film serial. Tînăra stăpînă** (Brazilia). Episodul 136 ■ 17,00 23 de milioane. "Drumurile" economiei de piață ■ 18,30 Măseaua de minte... ■ **19,10 Film serial Mala Mujer.** Episodul 22 ■ 20,00 Bună seara, America! Compozitori americani: Thelonious Monk ■ 21,00 TVM. Mesager ■ 21,30 Tribuna nonconformiștilor ■ 22,00 TV 5 Europe. Telejurnal în limba franceză ■ 22,30 Credo. Sfinți români ■ 24,00 Varietăți internaționale ■ 1,00 Închiderea programului.

TV SATELIT

RTL *RTL*

6,30 Magazin matinal și știri ■ 10,05 Cheamă California (s) ■ 11,00 Frumos și bogat (s) ■ 11,30 Vremea dorinței (s) ■ 12,00 Prețul e fierbinte (cs) ■ 12,30 Duelul familiilor (cs) ■ 13,00 Magazinul amiezii ■ 13,35 Springfield Story (s) ■ 14,15 California Clan (s) ■ 15,10 Crima e hobby-ul său (s.p.) ■ 16,00 Ilona Christen talkshow ■ 17,00 Hans Meiser talkshow ■ 18,00 Cine e șeful aici? (s) ■ 18,30 O familie foarte dragută (s) ■ 19,45 Actualități ■ 20,10 Exploziv - magazin ■ 20,40 Vremuri bune și rele (s) ■ 21,15 Colombo ■ 22,40 Quincy (s) ■ 23,35 Dirk Bach show ■ 1,00 Știrile nopții ■ 2,00 Tracey Ullman Show ■ 2,30 Reluări seriale

PRO 7 *PRO 7*

6,45 O agentă inimoasă (s/r) ■ 7,30 Seriale și d.a. ■ 9,30 Lindenau (talk-show) ■ 10,30 Bijuterii de familie (co/r) ■ 12,35 Bill Cosby Show (s/r) ■ 13,05 O agentă inimoasă (s.p.)■ 14,00 Hotelul (s): "Blufful" ■ 15,00 Arabella Kiesbauer (talkshow) ■ 16,00 Dynasty (s) ■ 16,55 Mica noastră fermă (s.co) ■ 18,00 Desene animate ■ 19,25 Dureri în creștere (s.co) ■ 19,55 Febra colegiului (s.co) ■ 20,30 Bill Cosby Show (s.co) ■ 21,15 Stealing Home - O vară de neuitat (f. SUA, 1988) cu Jodie Foster ■ 23,05 Magazin de investigații ■ 0,00 Palm Beach-Duo (s.p.) ■ 1,10 Midnight Caller (s) ■ 2,05 Dureri în creștere (s/r) ■ 2,35 Febra colegiului (s/r) ■ 3,10 T.J. Hooker (s/r)

MTV *MTV*

7,00 Matinal cu VJ Rebecca ■ 11,00 VJ Ingo ■ 13,00 Muzică soul, cu Richie Rich ■ 14,00 Mari hituri, cu Paul King ■ 15,00 VJ Simone ■ 17,30 Coca Coca Report ■ 17,45 Noutăți cinematografice ■ 18,15 3 din 1 ■ 18,30 Dial MTV - topul telespectatorilor ■ 19,00 Muzică non-stop, cu Pip Dann ■ 20,30 Sport cu Dan Cortese ■ 21,00 Mari hituri, cu Paul King ■ 22,00 Most Wanted, cu Ray Cokes ■ 23,30 Beavis & Butt-head (d.a.) ■ 0,15 Noutăți cinematografice ■ 0,45 3 videoclipuri ale unei formații ■ 1,15 Rock Block - hituri rock și hard, cu Pip Dann ■ 3,00 Videoclipuri - VJ Marijne ■ 4,00 Nocturna video.

EUROSPORT *EUROSPORT*

8,00 Fotbal CM: avanpremiera zilei ■ 8,30 Fotbal Buletin CM -1 ■ 9,00 Fotbal. Selecțiuni de la CM (1) ■ 11,00 Ciclism. Turul Franței (rez.) ■ 12,00 Fotbal. Buletin CM (2) ■ 12,30 Tenis. Openul Rado al Elveției de la Gstaad (d) ■ 15,30 Ciclism. Turul Franței et. 3, Calais (inaugurarea tunelului Franța-Anglia) ■ 17,10 Tenis. Openul Rado al Elveției de la Gstaad (d) ■ 19,30 Fotbal. CM optimi (43) Boston: D1 - B3/E3/F3 (d) ■ 21,30 CM de scrimă de la Atena ■ 22,00 Ciclism. Turul Franței (rez.) ■ 23,00 Fotbal. CM optimi (44) New York: E1-D2 (d) ■ 1,30 Fotbal. Selecțiuni de la CM (2) ■ 2,30 Buletin Eurosport 2.

TELE M

Programul Deutsche Welle ■ 11,00 Programul Worldnet ■ 19,00 Deutsche Welle.

RTV EUROPA NOVA

TV (canalul 54, sunetul pe 5,5 MHz) 17,00 Deschiderea programului ■ 17,05 Conexiuni economice: "Despre adaptare și supraviețuire economică" ■ 17,30 Ore britanice. Din sumar: Profil britanic; Curs de limbă engleză; Spectacolul trebuie să continue... ; Book-shelf: Lewis Carroll: Looking-glass letters ■ 18,35 Desene animate ■ 19,00 Infonova ■ 19,40 Limba ce-o vorbim - "Insule de vorbire corectă" - Interviu cu acad. Silviu Berejan (Republica Moldova) ■ 20,00 Videoclip '94 ■ 20,30 Reporter Europa Nova ■ 20,50 Ecranizări: "Documentele postume ale clubului Pickwick" (partea a II-a) ■ 22,10 "Peneemünde" (doc.) ■ 22,35 Country music ■ 23,00 Închiderea programului.

RADIO (frecvența 72,92 MHz) - 6,00 Semnal ■ 6,30 Matinal Europa Nova (Informații și muzică) 8,45 Avanpremieră ■ 11,05 Replay - Informații și noutăți muzicale ■ 12,00 Observator - Actualitatea internă și internațională ■ 13,00 De la A la Z - În cursiune în cotidian ■ 13,15 Omnivoice (Cîte ceva pentru fiecare) ■ 15,40 100% Comercial (Breviar economic) ■ 16,00 Avanpremieră ■ 16,40 Revista presei centrale ■ 17,00 Lumea azi ■ 20,00 Jazz-night ■ 21,00 Flash portrait ■ 22,00 - 24,00 Itinerar muzical ■ Buletinele de știri (Infonova) vor fi difuzate din oră în oră între 6,30 - 11,30 și 15,30 - 20,30.

RADIO NORD-EST

(72,44 FM stereo)

6,00 "Micul dejun" - program matinal de știri și informații utilitare, horoscop, agendă, buletine de știri (6,00; 7,00; 8,00; 9,00); 6,30 Retrospectiva zilei ■ 9,05 "Ne ascultați - vă ascultăm" (buletine de știri la orele 10,00; 11,00; 12,00; 13,00; 14,00), rubrica sportivă "Exclusiv Mondial" la ora 10,30, apeluri, mesaje ■ 13,00 "Siesta FM" (14,00 Publicitate radio, 14,40 "Exclusiv Mondial", buletine de știri la orele 15,00; 16,00; 17,00; 18,00; 19,00, 20,00) ■ 16,05 "Turnul de control" - reportaje, interviuri, transmisii telefonice, știri, informații, muzică (16,45 rubrica "Financiarul", buletine de știri la orele 17,00, 18,00, 20,00; 18,05 "Exclusiv Mondial"; 21,00, 22,00, 23,00, 24,00) ■ 22,30 "90 minute blues și jazz" ■ 0,05 Music non stop.

RADIO VOX T

Emite non stop pe frecvența 70,76 MHz.

RADIO IAȘI

6,00 Diminețile noastre ■ 9,05 Radiosfera ■ 12,40 Corespondența radio - muzică populară ■ 13,00 Radiojurnal ■ 14,05 Întîlniri... pe unde medii ■ 16,10 Radiograme ■ 18,00 Știri ■ 18,05 Corespondența radio - muzică ușoară ■ 18,30 Corespondența radio - muzică populară ■ 19,00 Știrile serii, meteo ■ 19,10 Vedete în recital ■ 19,40 Teatru scurt ■ 20,00 Valsuri și tangouri ■ 20,30 Pagini muzicale celebre ■ 21,00 Evenimentele zilei, sport, meteo ■ 21,20 Jazz în comentariu și sunet.

RADIO CONTACT

(92 FM stereo)

6,00 Bună dimineața, Iași! ■ 6,40; 7,40; 8,40 Contact horoscop ■ 7,50 Revista presei ■ 8,50 Agenda culturală ■ 9,05 Microbiografie sonoră ■ 23,00 Music non-stop ■ Grupaje informative Radio Contact: 8,30-17,30 (din oră în oră), ultimul la 19,30 ■ BBC World Service ■ Știri și actualități românești și internaționale (în limba română) ■ 6,00 Știri (în limba română) 7,30; 14,00; 21,00.

FARMACII DE GARDĂ

Farmacia nr. 2 Piața Unirii (tel. 116029).

SPITALE DE GARDĂ

Spitalul "Spiridon" (tel. 142730): Clinica a II-a Medicală; Clinica I Chirurgie; **Maternitatea "C. Vodă"** (tel. 143320).

CINEMATOGRAFE

■ **Cinematograful "Victoria"** (tel. 112502), orele 9,00; 11,00; 13,00; 15,00; 17,00; 19,00, **"Mister Jones"**. Producție S.U.A., 1993. Thriller erotic cu Richard Gere. Regia: Mike Figgis. Premieră.

■ **Cinematograful "Republica"** (tel. 114327), orele 9,00; 11,00; 13,00; 15,00; 17,00; 19,00, **"Capcana ucigașă"**. Producție Hong Kong, 1991. Film polițist cu demonstrații de arte marțiale. Regia Jacky Yo. Premieră.

■ **Cinematograful "Copou"** (tel. 145738), orele 9,00; 11,00; 13,00; 15,00; 17,00; 19,00. **"Mocofanii la Beverly Hills"**. Producție S.U.A., 1993. Comedie cu Dabney Coleman, Erika Eleniak, Dolly Parton, Lily Tomlin, Rob Schneider.

■ **Cinematograful "Dacia"** (tel. 164740), orele: 9,00; 11,00; 13,00; 15,00; 17,00; 19,00, **"Vînătoare de oameni"**. Producție S.U.A., 1993. Thriller în regia lui John Woo. În rolul principal: Jean-Claude Van Damme.

Videoteci - Sala mică a cinematografului "Republica", orele: 10,00; 12,00; 14,00; 16,00; 18,00; 20,00 și Sala din str. Sf. Andrei nr. 17, orele: 9,00; 11,00; 13,00; 15,00; 17,00; 19,00.

BIBLIOTECA CENTRALĂ UNIVERSITARĂ

IAŞI

Cinci lideri de sindicat ieşeni au fost concediaţi

(citiţi pagina 2)

INTERN

Văcăroiu se răzbună pe agrarieni

Premierul Nicolae Văcăroiu intenţionează să demită cadrele PDAR care lucrează în Ministerul Agriculturii. Deciziile de demitere urmează să fie semnate de premier în următoarele două zile. Gheorghe Antochi, secretar de stat în Ministerul Agriculturii şi membru al PDAR, a fost chemat luni, 4 iulie, la Palatul Victoria, Nicolae Văcăroiu spunîndu-i că ar fi cazul să demisioneze ca urmare a faptului că PDAR s-a declarat partid de opoziţie. Comentînd acest subiect, Gheorghe Antochi a declarat în exclusivitate pentru Agenţia de presă Mediafax: "Victor Surdu m-a sfătuit să îmi dau demisia, dar eu nu am de gînd să o fac, fiindcă nu mă consider vinovat cu nimic din punct de vedere profesional. Dacă se doreşte demisia mea, aştept să fiu demis".

SPORT

Călin Sachelarie un fotbalist ieşean urmărit de Securitate

MIERCURI
6 iulie 1994
An IV,
Nr. 155 (911)
8 PAGINI - 200 LEI

cotidian de informaţii

Monitorul

Înainte de a anunţa Poliţia, Salvarea sau Pompierii, sunaţi la MONITORUL!
Telefoane:
17.25.57
(pînă la ora 22.00)
14.56.10
(toată noaptea)

Director onorific: AUREL LEON
Redactor şef: DAN RADU

Cel mai nerușinat parlament din lume

Parlamentarii au votat mărirea salariilor proprii

■ *pe lîngă cei aproape 800.000 lei lunar, fiecare deputat şi senator va primi 2% din salariu pentru fiecare şedinţă*

Parlamentul a adoptat recent Legea privind modificarea şi completarea Legii nr. 53/1991 privind indemnizaţiile şi celelalte drepturi ale senatorilor şi deputaţilor, precum şi salarizarea personalului din aparatul Parlamentului. Potrivit acesteia, pentru rezultate deosebite obţinute în activitatea desfăşurată, salariaţii beneficiază de un salariu de merit lunar, de pînă la 15% din salariul de bază şi care face parte din acesta. Legea precizează că salariul de merit se poate acorda numai după o perioadă de 6 luni de la angajare şi poate fi plătit, anual, pentru cel mult 15% din numărul total de posturi prevăzut în statul de funcţii.

În ceea ce priveşte senatorii şi deputaţii, aceştia beneficiază, în afară de salariul lunar, de o serie de alte indemnizaţii şi drepturi, toate fiind "consistente". Astfel, senatorii şi deputaţii care participă la şedinţele comune ale celor două Camere, ale fiecărei Camere a Parlamentului, ale comisiilor parlamentare etc. beneficiază de o diurnă de şedinţă ce reprezintă 2% din indemnizaţia lunară a senatorului sau deputatului. Cu alte cuvinte, la un salariu de aproape 800.000 lei lunar (brut), parlamentarii vor primi pentru fiecare şedinţă suma de 18.000 lei brut. În plus, parlamentarii prezenţi la lucrări care nu au domiciliul în Bucureşti primesc o diurnă de deplasare de 2% din indemnizaţia lunară, pe zi. Această diurnă este acordată în afară de cheltuielile de cazare, care poate fi sau gratuită, sau suportată din bugetele Camerelor, în procent de 70% din tariful minim al unităţilor hoteliere (pentru fiecare noapte).

De asemenea, pe lîngă alte drepturi, senatorii sau deputaţii care folosesc autoturismul personal pentru deplasarea săptămînală din localitatea în care domiciliază la Bucureşti şi retur vor primi contravaloarea combustibilului utilizat. Interesant este însă că decontarea se face numai pentru maximum 7,5 litri benzină la 100 km parcurşi, fapt normal de altfel, avînd în vedere că majoritatea aleşilor noştri nu posedă autoturisme de fabricaţie autohtonă. Mai există parlamente şi în alte ţări, dar niciunde parlamentarilor nu li se decontează benzina şi nu li se acordă sume suplimentare pentru că binevoiesc a participa la şedinţele legislativului. **(Mihaela BREZEANU)**

Un ieşean a înşelat o firmă din Petersburg cu 99.000 dolari

■ *ca să dovedească faptul că are bani pentru a plăti marfa, a falsificat un document şi l-a trimis prin fax*

Ieri s-a încheiat procesul intentat lui Teodor Osoeanu, patronul S.C. SFINX S.R.L., acuzat de fals intelectual şi uz de fals.

Inculpatul a perfectat la începutul anului 1993, prin intermediul firmei ORION din Chişinău, un contract cu firma SIGMA SOFT din Petersburg. Conform acestui contract, SIGMA SOFT s-a angajat să exporte 300 tone de metil metacrilat, care urma să fie apoi livrat de SFINX societăţii METADET din Fălticeni. Pînă în mai 1993, o parte a mărfii a fost livrată în tranşe iar plata s-a făcut în dolari, la expediere. Datorită lipsei de rezerve valutare a firmei SFINX, SIGMA SOFT a intenţionat să anuleze contractul, fără să-i mai predea şi restul de 120 tone de metil metacrilat. Deşi Teodor Osoeanu a comunicat că este pregătit să primească şi restul mărfii, conducerea firmei din Petersburg a cerut o scrisoare de garanţie bancară care să ateste că solicitantul poate plăti cei 99 mii de dolari care reprezentau contravaloarea produselor. Astfel, SFINX a trimis un fax cu documentul cerut şi marfa a fost expediată. Ulterior, reprezentanţii firmei ORION din Chişinău au constatat că faxul, redactat în limba engleză, avea antentul BANK POST, însă numerele de telefon şi de fax erau cele ale firmei SFINX. Reclamînd autorităţilor româneşti falsul constatat, au fost efectuate cercetări iar Teodor Osoeanu a fost trimis în judecată pentru fals şi uz de fals. Sentinţa a rămas în pronunţare. **(Adina SCUTELNICU)**

NOUTĂŢILE ZILEI

Elevii lui Iordănescu s-au răcorit după victorie

După istorica victorie în faţa echipei Argentinei în optimile de finală ale C.M., jucătorii români au avut o zi de pauză binemeritată. "Jucătorii au părăsit imediat hotelul unde au fost cazaţi şi au mers împreună cu soţiile şi prietenele la o discotecă. Ce vreţi, sînt tineri şi meritau o recompensă, acordată prompt de Iordănescu", a declarat un oficial al delegaţiei României.

Gardieni publici femei

6 din cei 88 de gardieni publici care au absolvit recent cursurile şi au depus jurămîntul la Baia Mare sînt femei. Ele au primit deja numeroase solicitări din partea unor societăţi comerciale din municipiu, unde majoritatea angajaţilor sînt femei.

Ambasadoarea Indoneziei în România va fi evacuată din casă

Judecătoria sectorului 1 a recunoscut dreptul de proprietate al lui Alexandru şi Radu Nicolae Florescu asupra imobilului din Bulevardul Primăverii nr. 13. De asemenea, instanţa a dispus evacuarea imobilului administrat pînă în prezent de RA "Locato". Totodată RA "Locato" este obligată să plătească 50 mii lei cheltuieli judiciare. Reamintim că, imobilul din B-dul Primăverii nr. 13 a fost confiscat abuziv de regimul comunist în 1948. Ca prim locatar al casei a fost Ana Pauker, iar în prezent este reşedinţa ambasadoarei Republicii Indonezia.

282 de arestări la vîrsta de 15 ani

Un tînăr britanic, arestat de 282 de ori în decursul a 5 ani, a fost în sfîrşit închis, după ce a înjunghiat în cap un bărbat cu ajutorul unei şurubelniţe, informează ziarul "Independent", preluat de REUTER. Tînărul, în vîrstă de 15 ani, este autorul unui număr record de spargeri, jafuri, furturi de maşini, violenţe, al înjunghierii unui proprietar de magazin, al atacării a doi ofiţeri de poliţie, în chiar incinta tribunalului. Băiatul, de origine galeză, arestat o dată pe săptămînă de la vîrsta de 10 ani, a fost închis pentru 8 luni.

Proprietarul jocului "FULGER MERIDIAN" vrea să restituie banii

■ *păgubiţii trebuie să recupereze de la Teodor Burcă peste 14 milioane lei*

Ieri, în faţa unei instanţe a Judecătoriei Iaşi, Teodor Burcă, patronul jocului de întrajutorare "Fulger Meridian", a declarat că intenţionează să restituie participanţilor sumele depuse iniţial. Amintim că Teodor Burcă a păgubit persoanele înscrise la joc cu peste 14 milioane lei şi a fost acuzat de săvîrşirea infracţiunii de înşelăciune în dauna avutului particular. La data de 21 octombrie 1992, cînd jocul a fost desfiinţat, Teodor Burcă a fugit din ţară avînd asupra sa banii însuşiţi de la depunători. Urmărit de "Interpol", patronul acestui joc a fost reţinut abia pe data de 6 decembrie 1993. Inculpatul a precizat că sumele vor fi depuse la CEC pe numele fiecărui depunător, pe baza unui tabel nominal. Păgubiţii, constituiţi în asociaţia ASSIS (Asociaţia de Sprijin a Sistemelor de Întrajutorare Iaşi), s-au declarat nemulţumiţi şi au cerut să li se restituie, pe lîngă suma depusă, şi dobînda aferentă, precizînd că în acest timp banii depuşi s-au devalorizat datorită inflaţiei. Procesul continuă cu audierea a noi martori, urmînd ca, în curînd, să se finalizeze şi expertiza contabilă. Deocamdată, însă, nu a fost stabilită modalitatea în care vor fi restituite sumele deponenţilor, precum şi valoarea acestora. **(Adina SCUTELNICU)**

Gesturi pe care nu mai ai timp să le regreţi

O tînără a încercat să se sinucidă pentru că nu mai poate deveni manechin

La numai 19 ani, vîrsta marilor idealuri, tînăra Irina P., din Iaşi, a cedat psihic în momentul în care a aflat că boala de care suferă îi oferă şanse minime de supravieţuire. Tînăra a încercat să se sinucidă înghiţind un număr considerabil de medicamente barbiturice. Acest gest disperat se datorează spulberării iluziilor sale de a deveni manechin, deoarece suferă de o cumplită boală la plămîni. Irina a aflat, de la medicii în a căror supraveghere era că afecţiunea se datorează unei răceli puternice căreia, din păcate, nu i-a acordat atenţia cuvenită şi pe care nu a tratat-o la timp. Agravarea bolii a obligat-o să renunţe la visul său dintotdeauna, acela de a deveni manechin, pentru care frecventa de circa doi ani un curs la Bucureşti. Astfel, într-un moment de depresie psihică, Irina a recurs la gestul care a dus-o pe un pat de spital. Internată la Spitalul de Urgenţe, medicii fac tot ce este omeneşte posibil să o salveze. **(Mihaela CĂNĂNĂU)**

Latifundiarul Vişoianu ia amendă după amendă

La începutul lunii iunie 1994, Poliţia Sanitar-Veterinară a judeţului Iaşi a aplicat o amendă de 1,7 milioane lei S.C. AGROIND-Ciurea pentru funcţionarea fără autorizaţie sanitar-veterinară a atelierului de carne şi preparate din carne din localitatea Dumbrava, judeţul Iaşi, atelier care aparţine societăţii menţionate. După cum ne-a precizat Iovu Brezuleanu, şef-birou la Poliţia Sanitar-Veterinară, atelierului respectiv i-a fost ridicată autorizaţia sanitar-veterinară pe data de 1 mai 1994, pentru nerespectarea condiţiilor de igienă în fluxul tehnologic de preparare a cărnii. Cu ocazia controlului, lucrătorii Poliţiei Sanitar-Veterinare au descoperit importante cantităţi de carne depozitate în spaţii improprii. De asemenea, s-a constatat lipsa unor grupuri sanitare pentru angajaţii atelierului. Iovu Brezuleanu ne-a precizat că S.C. AGROIND Ciurea, al cărei director este "latifundiarul" Ştefan Vişoianu, avea obligaţia, conform legislaţiei sanitar-veterinare în vigoare, să plătească amenda în maximum 15 zile de la aplicarea ei. Avînd în vedere că S.C. AGROIND Ciurea nu a achitat pînă acum contravaloarea amenzii, Poliţia Sanitar-Veterinară va înainta procesul de contravenţie la Administraţia Financiară a municipiului Iaşi, pentru luarea măsurilor cuvenite. **(Mihai BORDIANU)**

Puterea nu lasă nimic să-i scape de sub control

Postul de televiziune "TELE 7 abc" este împiedicat să emită

■ *C.N.A. a anunţat că, pentru emisie, trebuie concurs*

Ieri Consiliul Naţional al Audiovizualului a dat publicităţii un comunicat în care se specifică faptul că este necesar ca toate societăţile interesate pentru emisia unor programe prin satelit trebuie să participe la un concurs pentru acordarea unei licenţe de emisie. În plus, în comunicat se menţionează că CNA va prezenta în curînd normele de participare pentru un asemenea concurs şi că singurele emisii permise sînt cele ale Ministerului Telecomunicaţiilor. Această măsură loveşte direct în postul de televiziune "Tele 7 abc" care a anunţat că intenţionează să transmită asemenea emisiuni începînd din luna august. Prin intermediul acestui proiect se intenţiona realizarea unei reţele naţionale de televiziune alternative prin care să se elimine monopolul Televiziunii Române în acest domeniu. Pînă acum respectivul post de televiziune nu a dat publicităţii nici un comunicat în legătură cu cele decise de CNA, rezumîndu-se doar la a anunţa că prima emisie a sa va fi amînată pentru începutul lunii august. **(Cristian RĂCU)**

"Războiul statuilor" a început

Consiliul municipal Cluj a aprobat începerea săpăturilor arheologice în Piaţa Unirii

■ *noul parlament ungar a dezbătut problema statuii lui Matei Corvin*

Şedinţa extraordinară a Consiliului municipal Cluj-Napoca de luni, 4 iulie, s-a încheiat după 5 ore şi jumătate, aproape de miezul nopţii, cu luarea deciziei de începere de către Muzeul de Istorie a Transilvaniei a săpăturilor arheologice în Piaţa Unirii, în apropierea statuii lui Matei Corvin. Gheorghe Funar, primarul municipiului Cluj-Napoca, a declarat în faţa participanţilor la şedinţă: "În baza atribuţiilor pe care le am în baza Legii 43, punctul J, dispun începerea săpăturilor". Săpăturile arheologice din Piaţa Unirii, care au primit din partea Primăriei Cluj certificatul de urbanism şi autorizaţia de construcţie cu numărul 15.596/23.06.1994, pot începe, potrivit primarului Gheorghe Funar, în orice clipă. Această decizie a fost luată în ciuda încercărilor consilierilor municipali ai partidelor din opoziţie de a dezamorsa situaţia conflictuală.

În timpul discursului primarului Clujului, de o mare violenţă verbală şi plin de atacuri la adresa UDMR, consilierii municipali ai acestei formaţiuni politice au părăsit, în semn de protest, sala în care s-a desfăşurat şedinţa extraordinară a Consiliului municipal. Citäm din discursul lui Gheorghe Funar: "Este bine, domnilor de la UDMR, să vă intre mintea în cap (...) De două săptămîni terorizaţi acest oraş (...) Nu pot să ne dicteze ei (UDMR) cînd şi ce vom face, fără a avea nici un temei legal. Nu le convine... Ungaria este aproape. Constituţia noastră le permite să plece în străinătate (...) S-a dat dovadă de obrăznicie şi rămîn surprins, domnilor consilieri români care aţi acceptat această batjocură. Între acele documente care v-au fost prezentate astăzi erau şi 4-5 în limba maghiară, sfidîndu-se faptul că trăim în România, că avem o Constituţie şi că oficială e limba română... Vă repet: pînă cînd permiteţi să-şi bată joc 6-7 indivizi de noi, să ne sfideze în halul ăsta? Din păcate, au plecat din sală, dar meritau să le cerem să-şi ceară scuze pentru această obrăznicie". După părerea lui Gheorghe Funar exprimată în acest discurs, consilierii UDMR au convocat şedinţa extraordinară a Consiliului municipal Cluj-Napoca urmărind două scopuri: să nu înceapă lucrările de săpături arheologice în Piaţa Unirii şi ca statuia Lupa Capitolina (pe care Primăria a scos-o de pe vechiul amplasament pentru a lăsa locul Monumentului Memorandiştilor) să nu fie amplasată în Piaţa Unirii. În prima zi a şedinţei extraordinare a noului parlament ungar, deputatul creştin-democrat Béla Csópe a chemat, prin cuvîntul său rostit înaintea ordinii de zi, la apărarea statuii lui Matei Corvin din Piaţa principală a oraşului Cluj-Napoca. Domnia sa a subliniat că lucrarea lui Janos Fadrusz a devenit, în timp, simbolul populaţiei maghiare din Transilvania, iar mutarea acesteia ar pune în dificultate rezolvarea problemelor controversate acumulate în relaţiile româno-ungare. Mulţi deputaţi au aprobat cele spuse de Béla Csópe, iar viitorul ministru ungar de Externe, Laszlö Kovacs, după ce şi-a manifestat de asemenea acordul, a adăugat că deocamdată nu este învestit în funcţie şi de aceea nu poate întreprinde nimic pe plan diplomatic în problema statuii de la Cluj.

Securitatea României a fost analizată ieri în sala "Henri Coandă" din Palatul Culturii

Rusia reprezintă principalul pericol pentru țara noastră

■ "Intențiile expansioniste ale acestei țări se pot transforma din potențialitate în realitate numai la o schimbare de regim politic", apreciază Dumitru Cioflină, șeful Marelui Stat Major al Armatei

Colegiul Național de Apărare al României a susținut ieri, la Iași, în sala "Henri Coandă" din Palatul Culturii studiul practic pentru cursanții săi, cu tema "Noul context geo-politic european și securitatea României". După cum a precizat adjunctul ministrului Apărării Naționale, general Dumitru Cioflină, Colegiul Național de Apărare este o școală post-universitară, care se adresează cursanților din diferite instituții (ministere, Parlament, SRI, Radio, Televiziune etc.), în scopul de a asigura personal calificat pentru securitatea națională. Cei prezenți ieri la acest studiu reprezintă a treia serie de cursanți (35 la număr). Pe lîngă studiul practic desfășurat ieri, programul complet al studiilor mai include vizite în garnizoanele din Brașov, Tulcea și Slatina. General Dumitru Cioflină a subliniat succesul de care se bucură cursurile Colegiului, avînd în vedere numeroasele solicitări de a include cursanți din diferite alte țări în seria 1994-1995.

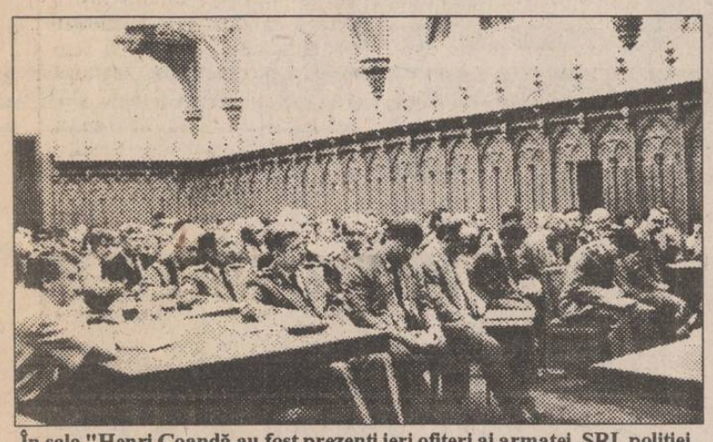

În sala "Henri Coandă au fost prezenți ieri ofițeri ai armatei, SRI, poliției, precum și reprezentanți ai altor instituții de importanță națională

În intervenția susținută la deschiderea dezbaterii, generalul Dumitru Cioflină, Șeful Marelui Stat Major al Armatei, a propus ca România să fie generatoare de securitate și nu consumatoare de securitate. În referatul locotenent-colonelului Maricel Antipa (din S.R.I.) s-a menționat că în Balcani s-au făcut auzite destule teze revizioniste. Spațiul balcanic este la intersecția intereselor Germaniei, Statelor Unite și României. Din partea Ministerului Apărării Naționale, locotenent-colonel Vasile Mihail a susținut referatul intitulat "Rusia și securitatea europeană. Consecințele pentru România". De fapt, aproape întreaga dezbatere a gravitat în jurul Rusiei. Atît Vasile Mihail, cît și alți vorbitori au arătat că o involuție a democrației în Rusia, prin prelungirea tranziției, va crea mari riscuri pentru popoarele din jur. În prezent, Rusia poate rămîne parteneră pentru România, dar nu este exclus ca ea să se transforme în factor de risc dacă stabilitatea provizorie va lua locul instabilității, caz în care semnele pro-imperiale ar fi evidente. "Este de preferat o Rusie destinsă în locul unei Rusii nervoase", a subliniat locotenent-colonel Vasile Mihail. În prezent, Rusia n-ar constitui o amenințare pentru România, regimul autarhic devenind realitate numai în cazul unui eșec al reformelor forțelor democratice. General Dumitru Cioflină a constatat că Rusia este angajată, în fapt, pe un drum democratic, intențiile expansioniste putîndu-se transforma din potențialitate în realitate numai la o schimbare de regim politic. Vorbitorii n-au luat în considerare și varianta "schimbării la față" a actualilor conducători, caz în care Rusia ar fi un pericol și în prezent. Faptul că Rusia este socotită un pericol (în prezent sau mai tîrziu) arată realism și luciditate, dar fără o anticipare a evenimentelor, fără o prognoză, deviațiile democratice ale Rusiei ne-ar putea lua prin surprindere. **(Ovidiu ȘIMONCA, Ovidiu LUNGU)**

Dumitru Cioflină, șeful Marelui Stat Major al Armatei Române

Cinci lideri de sindicat ieșeni au fost concediați

■ "s-a dezlănțuit teroarea la adresa șefilor de sindicat", afirmă secretarul CNSLR-Frăția Iași, Aurel Livinț

"În ultima perioadă de timp a apărut un fenomen deosebit de îngrijorător: activitatea sindicatelor a început să fie subminată prin concedierea liderilor de sindicat" - a afirmat Ion Pascal, liderul Uniunii Teritoriale Iași a C.N.S.L.R.-Frăția, în cadrul unei conferințe de presă desfășurată ieri la Casa Sindicatelor. Ion Pascal a precizat că liderii sindicali au devenit foarte incomozi pentru conducerile unor societăți comerciale deoarece ei sînt cei care au scos la lumină abuzurile și concurența neloială care se practica la unele societăți și au inițiat acțiuni revendicative în interesul salariaților. Aurel Livinț, secretarul executiv al C.N.S.L.R.-Frăția Iași, a declarat că intimidarea liderilor de sindicat și teroarea psihică la care sînt supuși aceștia începe de la liderii grupelor mici, cărora li se impută lucruri pe care nu le fac. Dacă, la început, acest fenomen a fost tratat cu oarecare indiferență, sindicatele au intrat în alertă după ce s-a constatat că unii directori acționează fără nici un fel de scrupule atunci cînd își văd amenințată poziția. Nu cu mult timp în urmă, consiliul de administrație de la S.C. "Iasitex" S.A. i-a concediat pe liderii sindicatului din unitate - Vasile Vicol și Dumitru Ciobanu - pe motiv că au declanșat un conflict de muncă. De asemenea, președintele filialei Iași a Federației Sindicatelor Șoferilor din România, Eugen Scurtu, a fost concediat de directorul Laurențiu Olănuță, de la Direcția Județeană de Drumuri și Poduri, pentru niște imaginare absențe de la serviciu. După cum a declarat Ion Pascal, un alt caz asemănător este cel al Luminiței Aghiorghiesei, lider de sindicat la "Sazpic" Miroslava, dată afară pentru "atitudine necuviincioasă" față de directorul Dan Butnaru. Însă cel mai elocvent exemplu privind teroarea la care sînt supuși liderii sindicali îl reprezintă, în opinia conducerii C.N.S.L.R.-Frăția din Iași, cazul Doiniței Diaconu, președinta sindicatului de la S.C. "Habitat Proiect" S.A. Concediată la 15 octombrie 1993, Doinița Diaconu a dat în judecată conducerea de la "Habitat" obținînd, în urmă cu cîteva zile, o hotărîre judecătorească definitivă a Curții de Apel Iași, care stipulează foarte clar că decizia concedierii a fost nelegală, urmînd ca liderul de sindicat să-și recapete imediat locul de muncă. Numai că, în momentul în care s-a prezentat din nou al serviciu, Doinița Diaconu a fost "invitată" afară.

Conducerea Uniunii Teritoriale C.N.S.L.R.-Frăția Iași va înainta un protest prefectului Dan Gâlea și președintelui Consiliului Județean Iași, Ioan Amihăiesei, prin care se va solicita stoparea acestor încălcări grave ale legii. **(Sorin SIMON)**

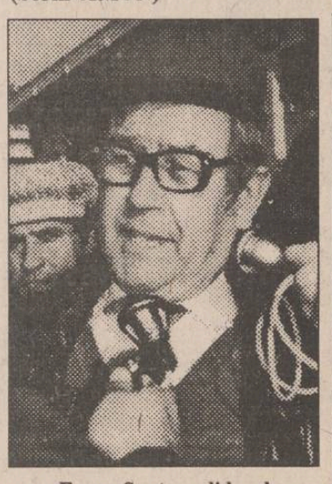

Eugen Scutaru, liderul Sindicatului Șoferilor din Iași acuză administrația că l-a concediat pentru "absențe imaginare"

Declarații surprinzătoare privind incendiul din căminul studențesc T 17

■ martori oculari susțin că focul nu putea izbucni de la o țigară aprinsă aruncată de studenți

În urma cercetărilor inițiale efectuate de către Inspectoratul Județean de Poliție Iași s-a emis ipoteza că incendiul care a izbucnit în seara zilei de 29 iunie la magaziile alimentarei și aprozarului din spatele căminului T 17 ar fi putut fi provocat de o țigară aprinsă aruncată de la una din camerele căminului. Aceasta este varianta cea mai plauzibilă, dar nu și concluzia finală, cercetările continuînd și în momentul de față. Pentru a afla cît mai multe amănunte despre acest incident, am solicitat cîteva declarații unor martori din complexul studențesc "Tudor Vladimirescu" care au asistat la faza imediat următoare declanșării incendiului. Tomiță Ciulei, student la Filosofie, ne-a declarat că în seara respectivă a ieșit din căminul T1 pentru a-și cumpăra țigări. De pe aleea ce leagă T1 cu T17 a văzut un foc mic ce ardea foarte aproape de automobilul Mazda garat în spațiul rezervat magaziei S.C. "Elival" S.R.L. "Nu am lipsit mai mult de cinci minute, dar, între timp, focul cuprinsese deja acoperișul din material plastic al magaziei. Nu cred că o țigară aruncată de la etaj ar fi putut ajunge între mașină și zidul căminului", a concluzionat acesta. Radu Miron este student la T.C.M. și locuiește în T17, în corpul de deasupra cofetăriei "Estudiantina". "Începuse filmul cînd, privind pe geam, am văzut focul între cămin și automobil. Flăcările aveau aproximativ jumătate de metru și începuseră deja să ardă ambalajele din lemn aflate în magazie". Declarațiile celorlalți martori sînt asemănătoare celor prezentate. Concluzia tuturor este că focul a izbucnit din interiorul magaziei și nu de pe acoperișul acesteia. Convingerea lor este întărită de faptul că timp de ani de zile s-au tot aruncat țigări și hîțîi aprinse pe acoperișul magaziei dar pînă acum nu s-a înregistrat vreo pagubă. Mai mult decît atît, în acest an universitar, în corpul care a ars au locuit studente care nu au obiceiul să arunce astfel de obiecte pe fereastră. Este foarte important să se afle care a fost cauza exactă ce a condus la izbucnirea incendiului, deoarece pagubele produse sînt de ordinul a zeci de milioane de lei și pentru ele trebuie să răspundă numai adevăratul vinovat. **(Laurențiu GRIGORAȘ)**

Din cauza birocrației de la Direcția Generală a Penitenciarelor

Procuratura Militară nu poate începe ancheta la Penitenciarul Iași

■ de la București nu a fost trimis dosarul care îl acuză pe colonelul Irinciuc

Parchetul de pe lîngă Tribunalul Militar Iași se află de cîteva luni în imposibilitatea de a începe o anchetă în Penitenciarul Iași. Magistrații militari au fost sesizați pentru a efectua unele cercetări cu privire la activitatea colonelului Gheorghe Irinciuc, actualul comandant al Penitenciarului Iași, acuzat de către o parte din subordonații săi de comiterea mai multor infracțiuni. Chiar dacă, în urmă cu aproximativ două luni, Parchetul Militar Iași a fost solicitat de Direcția Generală a Penitenciarelor să verifice mai multe plîngeri la adresa colonelului Irinciuc, dosarul care cuprinde aceste plîngeri nu a ajuns la Iași pînă în ziua de astăzi. Pentru a grăbi expedierea dosarului, Parchetul de pe lîngă tribunalul Militar Iași s-a adresat DGP, dar nu s-a primit nici un răspuns în acest sens. Fără plîngerile angajaților Penitenciarului din Iași încă nu se poate deschide o anchetă care să dezamorseze starea conflictuală din închisoarea ieșeană. **(Ovidiu SCUTELNICU)**

ORAȘUL PE O COLOANĂ

■ 3600 de elevi au rămas repetenți în acest an școlar

La sfîrșitul trimestrului trei al anului școlar 1993-1994, în unitățile de învățămînt preuniversitar din județul Iași 3594 de elevi au fost declarați repetenți. Dintre aceștia, 1162 sînt înscriși în clasele I-IV, iar 2039 în clasele V-VIII. Pe ansamblul județului, au rămas corigenți, la unul, două, trei sau patru obiecte de studiu, 16.994 de elevi. Dintre aceștia, 3227 elevi sînt din clasele I-IV; 6209 din clasele V-VIII iar 5514 la liceu, învățămînt de zi. Promovabilitatea la clasele I-IV este de 92,13%, la clasele V-VIII de 81,43%, iar la liceu - cursuri de zi - 78,08%. La cursurile serale de liceu promovabilitatea este de 72,22%. Pentru un număr de 1054 de elevi situația școlară încă nu a fost încheiată. În județul Iași există 3614 copii nescolarizați: 2937 ar fi trebuit să fie înscriși în clasele V-VIII iar 677 în clasele I-IV. Majoritatea copiilor nescolarizați provin din mediul rural. **(Dan FODOR)**

■ Legea administrației publice locale ar trebui modificată

Ultimul seminar PHARE, dedicat administrației publice locale din România, și-a început ieri, la Iași, lucrările cu tema "Descentralizare - principii și metode". În principal, obiectivele seminarelor PHARE sînt dezvoltarea unui sistem de formare a funcționarilor publici și a autorităților locale, precum și diseminarea în România a informațiilor utile privind administrația publică locală în Europa de Vest. Printre invitații la acest seminar s-au numărat Mircea Preda, directorul Departamentului Administrație Publică Locală (D.A.P.L.) din cadrul Guvernului, și experți PHARE din Franța, Grecia, Spania. Deși lucrările seminarului vor continua pînă mîine, participanții au ajuns deja la o concluzie: este necesară modificarea sau schimbarea Legii privind administrația publică locală, în contextul actual administrativ al României. De asemenea, participanții s-au pus de acord asupra rolului major al autonomiei financiare în asigurarea descentralizării administrative. În acest sens, a fost analizată problema cetățeanului în dubla sa calitate de contribuabil și de beneficiar al serviciilor publice. A fost astfel subliniată importanța realizării unui raport optim între numărul de cotizanți, mărimea cotizației și numărul de beneficiari ai serviciilor publice și de asigurare socială. La întrebarea reporterilor cotidianului nostru dacă acest seminar poate determina modificări legislative, atît primarul Constantin Simirad cît și directorul Mircea Preda au declarat că este posibil ca prin intermediul parlamentarilor sau al D.A.P.L. să fie aduse unele modificări Legii 69/1991, în conformitate cu rezultatele seminarului. **(Ovidiu LUNGU)**

■ Întreruperi în furnizarea gazului metan

Dispecerul de serviciu de la filiala din Iași a Regiei Autonome ROMGAZ ne-a transmis ieri programul de închidere a instalațiilor de gaz metan din municipiul Iași pentru astăzi, 6 iulie. Astfel, între orele 10,00-13,00 se va opri furnizarea de gaze pe străzile Roșcani, Hotin, Potcoavei și Patriei. De asemenea, se fac revizii la instalațiile de pe strada Aleea Rozelor nr. 2 A și nr. 4, sc. A și B. **(Laurențiu GRIGORAȘ)**

Calitatea pîinii

■ este afectată de temperaturile ridicate din aceste zile caniculare

Datorită valorilor ridicate ale temperaturii atmosferice din ultimele zile, pîinea expusă la vînzare în magazinele din oraș cîntărește mai puțin decît este prevăzut în standardele de calitate. Un control efectuat ieri de către împuternicitul Oficiului Județean pentru Protecția Consumatorului, Silviu Ciobanu, în magazinele din Iași, a scos la iveală faptul că pîinea "Ceahlău" care conform standardului ar trebui să cîntărească 500 g cîntărește, în medie, cu 15 g mai puțin. Silviu Ciobanu a cîntărit, în 5 magazine, cîte cinci pîini, ajungînd la concluzia că media de greutate a pîinilor este de 485 g. Conform documentelor puse la dispoziție de către șefa serviciului "Desfacere" al PANGRAN S.A., ing. Maria Maxim, ieri s-au vîndut 68 tone de pîine. Rezultatele controlului au pus în evidență faptul că pîinile expuse la vînzare cîntăreau, în total, cu 2010 kilograme mai puțin. În legătură cu această situație, șefa Atelierului "Pîine", ing. Aurica Pârpâlă, ne-a precizat că, datorită temperaturilor ridicate din ultimele zile, procentul de umiditate al pîinii a scăzut. Ea ne-a demonstrat că, la trei ore după ce a fost scoasă din cuptor, pîinea avea greutatea de 500 grame și 43% umiditate, încadrîndu-se în standard. În acest caz, ar trebui reverificate condițiile de transport, depozitare și expunere la vînzare ale pîinii. **(Teo POPESCU)**

TV EUROPA NOVA
canal 54
Miercuri, 6 iulie, ora 19[40], emisiunea
TERRA
cuprinde continuarea documentarelor:
■ Odiseea spațială
■ Nestematele din Kalahari
■ Istoria navigației

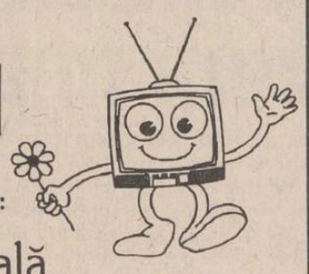

RADIO NORD-EST IAȘI
72,44 FM - STEREO
EXCLUSIV JAZZ
ora 21.30
jazz european
jazz american
jazz clasic
jazz contemporan...
totul despre jazz în 80 de minute.
Realizatori: Romeo Cozma, Radu Tepordei

ora 22.30
O atmosferă diafană și romantică, asigurată de
MUZICĂ DE CATIFEA
Realizator: SANDI LEONTIEȘ
Tel. 032/142446, 146363;
pentru corespondență: O.P. nr.7, C.P. 1618

ESTE TIMPUL SĂ OPTAȚI PENTRU CALITATE!
Magazinul AVATTI vă oferă produse electronice AUDIO-VIDEO ale celor mai renumite mărci din domeniu:

✶TV PHILIPS D.51	- 885.000 lei
✶TV PHILIPS D.54 TXT	- 1.149.910 lei
✶TV SONY D.51 TXT	- 1.652.000 lei
✶TV SONY D.51	- 1.149.910 lei
✶TV GRUNDIG D.51 TXT	- 781.160 lei
✶TV GRUNDG D.54 TXT	- 899.750 lei
✶TV MEGAVISION D.51	- 529.820 lei
✶TV MEGAVISION D.51 TXT	- 579.970 lei
✶TV NEI D.51	- 576.961 lei
✶TV NEI D.51 TXT	- 624.987 lei
✶TV GOLDSTAR D.51	- 568.996 lei
✶TV GOLDSTAR D.51 TXT	- 638.970 lei

AVATTI Stil
Puteți cumpăra și cu plata în rate!
Adresa noastră: str. Ștefan cel Mare și Sfînt nr. 11.
Telefon 112810, 174054.

FIRMA NEST vinde
en gros și en detail
◆ mobilier din PVC pentru grădină (import Grecia);
◆ umbrele multicolore;

en gros
◆ Busuioacă de Bohotin - Podgoria Huși - preț 840 lei sticla;
◆ planetare GLENTZER.
Prețuri negociabile
◆ șervețele import (100 buc./pachet) 655 lei/pachet
DEPOZIT str. C.A. Rosetti nr. 1 (Podu de Fier), lîngă Agenția Loto-Prono.
Program: luni-vineri 9[00]-18[00], simbătă-duminică 10[00]-13[00].
NORD-EST GROUP S.R.L.

Un renume cîștigat pe șosele

O măsură populistă inițiată de Partidul Democrației Sociale din România

În luna septembrie Guvernul va emite noi certificate de proprietate

■ valoarea lor este apreciată la aproximativ 1,5 milioane lei și vor fi distribuite tuturor cetățenilor care au primit cîte un carnet cu certificate de proprietate din vechea emisiune

În cursul zilei de ieri, la sediul guvernului a avut loc o ședință a premierului Nicolae Văcăroiu cu miniștrii de stat Mircea Coșea și Florin Georgescu, Emil Dima, președintele F.P.S. și Iacob Zelenco, președintele Agenției Naționale pentru Privatizare, în vederea stabilirii procedurilor guvernamentale pentru desfășurarea procesului de privatizare. Acest proces este prevăzut a fi declanșat în luna septembrie 1994 și va consta în preschimbarea certificatelor de proprietate, emise de Fondurile Proprietății Private, contra acțiunilor de la societățile comerciale cu capital majoritar de stat. În timpul ședinței de ieri a fost stabilit că înainte de începerea privatizării se va proceda la o reactualizare a valorii carnetelor cu certificate de proprietate (CCP), valoare ce este apreciată în prezent la circa 1,5 milioane lei pentru fiecare carnet. Pentru reactualizare va fi lansată pe piață o nouă emisiune de certificate de proprietate, numite cupoane nominative: valoarea fiecărui cupon va fi egală cu diferența dintre 1,5 milioane lei și valoarea medie de piață a vechilor carnete cu certificate de proprietate, estimată la aproximativ 50 de mii lei. Cupoanele nominative vor fi distribuite tuturor cetățenilor români care au primit cîte un CCP din vechea emisiune, indiferent dacă îl mai au sau l-au vîndut. Cuponul respectiv va fi utilizabil doar la preschimbarea contra acțiuni a unui singur CCP. "În vederea stabilirii valorii nominale reale a certificatelor, în perioada imediat următoare va avea loc reevaluarea capitalului social al societăților comerciale, în prețurile existente la 30 iunie a.c.", se arată în comunicatul de presă primit de la guvern.

Această decizie a premierului Nicolae Văcăroiu are la bază o recentă propunere a conducerii P.D.S.R. care, într-un comunicat de presă primit la redacție, este motivată în felul următor: "Considerăm că această măsură este în sprijinul justiției sociale față de cei aproape 5 milioane de cetățeni care și-au înstrăinat certificatele de proprietate la prețuri derizorii și datorită imperfecțiunii și lipsurilor din Legea privatizării" (n.r. - legea care a fost întocmită și votată de majoritatea parlamentară F.S.N. din 1991).

Conform legislației în vigoare, valoarea certificatelor de proprietate este stabilită de către consiliile de administrație ale F.P.P., iar valoarea totală este centralizată și anunțată oficial de Agenția Națională pentru Privatizare.

Surse neoficiale ale F.P.P. IV Muntenia au afirmat că măsura redifuzării capitalului prin emiterea unei noi emisiuni de certificate de proprietate are un caracter electoral pentru P.D.S.R. Părerea este întărită și de declarațiile lui Adrian Năstase și Oliviu Gherman, care au motivat noua propunere a partidului de guvernămînt într-un comunicat de presă furnizat redacției noastre de Dumitru Pâslaru, referent de presă al P.D.S.R., comunicat în care se arată: "Conform doctrinei social-democrate, considerăm că fiecare cetățean trebuie să preia o parte din avuția națională, la realizarea căreia a contribuit cu sacrificii în ultimii 50 de ani". **(Alin TOCAN)**

Un tînăr în vîrstă de 20 de ani a fost judecat ieri sub acuzația de viol

■ *tatăl băiatului a strigat în fața instanței că va vinde tot ce are în casă ca să-și scape fiul de la pușcărie*

După mai bine de trei ani de la săvîrșirea unui viol în grup, singurul autor rămas nepedepsit, Petru Boghiu, a fost arestat și judecat. Acuzatul, acum în vîrstă de 20 de ani, s-a sustras timp de doi ani urmăririi penale, după ce s-a mutat, împreună cu mama sa, în localitatea Aninoasa din Valea Jiului. Ieri, la ultimul termen al acestui proces, Petru Boghiu a negat acuzele care i s-au adus și a declarat, în ultimul cuvînt, că nu are nici o legătură cu acest viol. Prezent în sală, tatăl inculpatului, aflat într-o evidentă stare de ebrietate, a strigat în fața completului de judecată că victima era o femeie de moravuri ușoare și că, în cazul în care fiul său va fi condamnat la închisoare, va vinde tot ce are și-l va scoate din pușcărie. Acesta i-a amenințat cu moartea pe martorii care au atestat vinovăția fiului său. Insistînd în atitudinea sa agresivă, turbulentul a fost amendat cu 30.000 lei și evacuat din sală.

Reprezentantul Parchetului de pe lîngă Tribunalul Iași a evidențiat atitudinea nesinceră a inculpatului, precum și faptul că a încercat să se sustragă de la răspunderea penală și a solicitat să i se aplice o pedeapsă cu executare. Sentința a rămas în pronunțare. **(Adina SCUTELNICU)**

În primele șase luni ale anului

Au fost confiscate 574 tone de carne

■ au mai fost confiscate 52 tone de ouă, 14 tone pește și 25 tone de alte produse

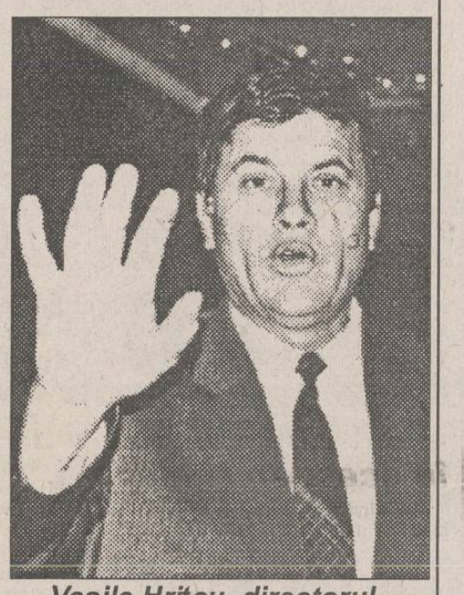

Vasile Hrițcu, directorul Direcției Sanitare

Conform datelor furnizate de Direcția Sanitar-Veterinară Iași, în perioada primelor 6 luni ale anului 1994 în județul Iași au fost confiscate 574 tone de carne și preparate din carne. Analizele care au fost efectuate în laboratoarele Direcției Sanitar-Veterinare au stabilit că întreaga cantitate de carne care a fost confiscată era alterată, fiind improprie consumului uman. De asemenea, în aceeași perioadă au fost confiscate 52 tone de ouă, 14 tone pește, 5 tone conserve și semiconserve, 20 tone de alte produse de origine animală necomestibile etc. Cu ocazia controalelor întreprinse în rîndul crescătorilor de porci, au fost depistate 9 cazuri de trichineloză (3 în Pașcani, 2 în Iași, cîte unul în comunele Hălăucești, Holboca, Cîrlig și Ruginoasa). Carnea de porc infestată cu trichinela a fost retrasă de la comercializare și distrusă prin ardere. Pentru neregulile constatate în piețele și unitățile agro-alimentare din județul Iași, organele de control ale Direcției Sanitar-Veterinare au aplicat 32 de amenzi, totalizînd peste 13,8 milioane lei. Vasile Hrițcu, directorul Direcției Sanitar-Veterinare a județului Iași, ne-a precizat că în acest moment cele mai grele probleme sînt create de persoanele care comercializează produsele din carne în locuri improprii (căruțe, tîrguri neamenajate etc). **(Sandu TACU)**

Directorul societății TRANSMIXT S.A. Pașcani își lovește rivalii sub centură

■ el a luat măsuri represive la adresa contabilului șef care și-a anunțat intenția de a participa la concursul pentru echipa managerială

După cum se știe, în perioada actuală, la societățile comerciale cu capital de stat sînt organizate concursuri pentru ocuparea posturilor de manageri. În urma acestor concursuri reprezentanții Fondului Proprietății de Stat și ai Fondurilor Proprietății Private (acționarii firmelor de stat) desemnează managerul care preia atribuțiile directorului unității. În general, posturile de manageri sînt ocupate de foștii directori ai firmelor. Sînt însă și situații cînd foștii directori nu întrunesc condițiile impuse de lege pentru ocuparea postului de manager. O astfel de situație se înregistrează la S.C. TRANSMIXT MOLDOVA S.A. Pașcani, unde actualul director, Gheorghe Pintilie, care nu are decît studii liceale, încearcă să-și păstreze cît mai mult timp postul. La această unitate, concursul pentru ocuparea postului de manager a fost fixat pentru data de 14 iunie. La concurs s-au înscris contabilul șef al firmei, Constantin Gordin și ing. Mihai Olaru, ca echipă managerială, ing. I. Axinte, de la AGROMEC Pașcani și directorul unității, Gheorghe Pintilie. Concursul a fost amînat în ultima clipă, cînd membrii comisiei au anunțat că nu au fost îndeplinite toate condițiile pentru organizarea concursului. Mai exact, condiția neîndeplinită a fost faptul că nu a fost anunțat concursul în presa centrală ci numai în presa locală. De această omisiune s-a făcut vinovat Gheorghe Pintilie, directorul S.C. TRANSMIXT MOLDOVA S.A. Pașcani.

Pentru faptul că și-a anunțat intenția de a participa la concurs, contabilului șef Constantin Gordin i s-a întocmit nota de plecare în concediu care i-a fost înmînată de Gheorghe Pintilie. Totodată, Gheorghe Pintilie l-a anunțat că îi va scoate postul la concurs.

A doua zi, pe 15 iunie, contabilul șef Constantin Gordin împreună cu ing. Mihai Olaru au mers la prefectul Dan Gâlea căruia i-au expus atît situația economică dificilă a unității cît și cele întîmplate cu o zi înainte. La discuții au participat și Mircea Balaban, directorul Direcției Teritoriale F.P.S. Iași și Dumitru Luca, reprezentant F.P.P. la firma din Pașcani.

În legătură cu această întîlnire, ing. Mihai Olaru ne-a precizat: "În prezența d-lui prefect s-a stabilit ca actualul director să fie destituit pînă pe data de 19 iunie și să se stabilească măsuri urgente".

Cu toate acestea, pînă în prezent nu a fost pusă în practică nici una din măsurile propuse atunci. În plus, organizarea concursului pentru ocuparea postului de manager este tergiversată în continuare. Reprezentantul F.P.S. la unitatea amintită, Gelu Popa, care ar fi trebuit să dea anunțul în presa centrală, nu a făcut-o pînă în prezent.

Față de situația creată la unitatea din Pașcani, Mircea Balaban ne-a declarat următoarele: "Vom organiza cît mai repede concursul în cauză".

Rămîne de văzut în cît timp reprezentantul F.P.S. Gelu Popa va duce la îndeplinire de această dată dispozițiile primite de la șefii săi. **(Costel STROESCU)**

MONITORUL INTERN

■ O dramă tip Romeo și Julieta la Botoșani

Carmen S. și Dumitru C. (ambii de 16 ani) din Botoșani au fost internați în Spitalul Județean cu diagnosticul de "intoxicație voluntară cu medicamente". Cei doi îndrăgostiți au înțeles să protesteze astfel împotriva neînțelegerii de către cei din jur a dragostei lor. Din fericire, eforturile medicilor au dus la salvarea vieții lui "Romeo" și a "Julietei" din Botoșani.

■ Subprefectul de Suceava a cumpărat teren în zona de protecție a Mănăstirii Zamca cu 74 de lei mp

Subprefectul de Suceava, Constantin Contu, a achiziționat 269 mp teren în zona de protecție a Mănăstirii Zamca cu 20.000 lei, respectiv 74 lei mp. Proprietara terenului, Eufrosina Musteață, a fost împroprietărită printr-un act în care subprefectul a semnat în fals în locul președintelui Comisiei Județene de Fond Funciar Suceava, fără a fi membru al respectivei comisii. Terenul pe care a fost pusă în posesie Eufrosina Musteață este amplasat (face parte) pe o parcelă de 10 ha, parcelă aflată în litigiu între Biserica Ortodoxă Armeană din Suceava, S.C. "Sagra" S.A. și Administrația Financiară reprezentînd statul român. **(Romulus NICOLAE)**

■ Dezinstituționalizarea copiilor ocrotiți în școli speciale

Săptămîna trecută, la Sinaia, Comitetul Național Român UNICEF și Comitetul Național pentru Protecția Copilului au organizat etapa a doua a programului "Consolidarea serviciilor pentru copii și familiile aflate în situații deosebit de dificile". Delegația ieșeană formată din cinci membri ai Comisiei municipale de ocrotire a minorilor, a prezentat un program intitulat "O familie pentru copiii noștri", apreciat în mod deosebit de către Stanislaw Czaplicki, director administrativ al Organizației Mondiale UNICEF. În cazul în care va fi însușit de UNICEF, programul ieșean își propune ca obiectiv dezinstituționalizarea minorilor prin revenirea copiilor din instituțiile de ocrotire în cadrul familiilor biologice sau al altor familii care doresc să-i crească sau să-i adopte. Prima etapă a acestui program este prevăzută a se desfășura în trei ani, timp în care se intenționează dezinstituționalizarea unui număr de 50 de copii. **(Ovidiu LUNGU)**

■ Bulgarul Ivan Ivanov s-a sinucis ieșind printr-un geam al trenului București-Moscova

În urma concluziilor prezentate de specialiști ai Institutului de Medicină Legală București și ai Institutului de Criminalistică București s-a stabilit că victima accidentului din noaptea de 21 iunie din zona stației CFR Brazi s-a sinucis.

Reamintim că în noaptea de 21/22 iunie, din trenul internațional 601/604 București-Moscova a căzut un călător, care a decedat pe loc. Victima nu prezenta leziuni, cu excepția unei lovituri la cap. Lucrătorii din cadrul Inspectoratului de Poliție T.F. Ploiești au identificat cadavrul. Este vorba despre un cetățean de origine bulgară, Ivan Gheorghiev Ivanov, în vîrstă de 24 de ani, domiciliat în localitatea Hristianova, ce mergea să lucreze în Rusia, împreună cu o echipă de muncitori din Sofia. Între grupul lor și un alt grup de muncitori din Ruse, ce avea aceeași destinație, pe parcursul călătoriei s-au iscat animozități alimentate de consumul excesiv de băuturi alcoolice. Victima a călătorit în aceeași cușetă cu șeful de echipă și cu alți doi prieteni. Cei trei declară că Ivan Gheorghiev s-a aruncat prin geam, precizînd că ei s-au trezit datorită zgomotului, în momentul în care victima străpungea geamul cu picioarele înainte.

Maiorul Constantin Rusu, șef adjunct în cadrul Inspectoratului de Poliție TF Iași, ne-a declarat că, în urma cercetărilor întreprinse pentru elucidarea cazului, s-a aflat că Ivan Gheorghiev Ivanov avea adeseori o comportare anormală și intenții sinucigașe, mai ales cînd se afla sub influența băuturilor alcoolice. **(Anca SĂLCEANU)**

Fonduri pentru garantarea creditelor agricole

Recent, Ministerul Agriculturii împreună cu patru bănci comerciale din România au înființat Fondul de Garantare a Creditului Agricol (FGCA) prin intermediul căruia producătorilor agricoli li se vor garanta împrumuturile bancare pînă la 60 la sută din valoare. FGCA beneficiază de fonduri financiare în valoare de 9 milioane de ECU (peste 11 milioane de dolari) alocate de Comunitatea Europeană prin Programul PHARE și percepe un comision de garantare de 3 la sută din valoarea soldului anual. Conform informațiilor furnizate de surse ale Băncii Comerciale Române, documentația necesară acordării unor asemenea garanții trebuie înaintată întîi uneia dintre următoarele bănci: Banca Comercială Română, Banca Agricolă, Banca Română pentru Dezvoltare sau Bankcoop. **(A.T.)**

S.C. SURSA MOLDOVEI S.A
ANUNȚĂ
convocarea Adunării Generale Extraordinare pentru majorarea capitalului social prin primire de noi membri acționari, în scopul deschiderii
BURSEI MOLDOVEI
Adunarea Generală se va desfășura sîmbătă, 9 iulie 1994, ora 10,00.
Sînt invitate să participe toate persoanele fizice și juridice care au subscris capital în vederea dobîndirii calității de membru acționar la Bursă.
Relații la sediul nostru din Calea Chișinăului nr. 17, tel. 127118.

PRINT COLOR SRL
Societate Mixtă Româno-Italiană produce pentru dvs. material publicitar:
- autocolante din PVC și hîrtie
- termocolante
- foi cu antet
- cărți de vizită
- legitimații plastifiate
- sigle
- etichete
- prospecte
- coperți
- calendare
- imprimări: pixuri, brichete
- firme luminoase
Str. Săvescu nr. 3, tel. 114718, fax 117631

Știți unde se găsesc cele mai bune dar și mai ieftine:
- mochete - import Belgia;
- porțelanuri Alba-Iulia;
- stofe produse la DOROBANȚUL - București;
- mătăsuri - import Coreea;
- mobilier Relaxa-Mizil (garnituri holuri, fotolii, canapele, saltele)
?
S.C. MAREX S.R.L.
B-dul Independenței nr. 19, bl. B1-5, (deasupra magazinului EMI)
Program: zilnic 9,00-17,00 sîmbătă 9,00-14,00
Telefon/fax 115824.

AGFA Agfa FILM
- Developări de înaltă calitate în maximum o oră
- Fotografii de orice dimensiune
- Developări filme orice tip și dimensiune
- Fotografii pașaport în 2 minute
AGFA garantează calitatea fotografiei dvs.
Cuza Vodă nr. 9, telefon 113846
AGFA Agfa FILM

OPTINOVA
OPTINOVA PENTRU OCHII TĂI
Deschis de circa o lună de zile, în strada 14 Decembrie 1989, vizavi de restaurantul SELECT, magazinul OPTINOVA impresionează atît prin sediul elegant, spațios și modern, cît și prin produsele sale de un rafinament deosebit. Prin intermediul firmei OPTINOVA publicul ieșean are posibilitatea, pentru prima oară, să-și procure mult rîvnitele lentile de contact. Acestea sînt produse de firma americană BAUSCH & LOMB. Lentilele de contact sînt fie transparente (pentru persoanele cu deficit de vedere), fie cosmetice, adică colorate (verzi, albastre, negre etc) și se pot cumpăra împreună cu soluțiile de păstrare, spălare și curățare enzimatică. De menționat că lentilele de contact cosmetice pot fi cu sau fără dioptrii. Fiecare client poate să efectueze la sediul magazinului, contra a doar 3.800 lei, un consult medical oftalmologic cu ajutorul aparatului electronic DIOPTRON. Extrem de apreciate sînt ramele de ochelari produse de firme renumite, precum CHRISTIAN DIOR, SAFILO, SILHOUTTE, PALOMA PICASSO, VIENNA-LINE, RAY-BAN, VERSAILLE, BAUSCH & LOMB etc.
Referitor la laboratorul de montaj al societății OPTINOVA, acesta este dotat cu aparatură electronică de import, de ultimă generație, calitatea montării și a execuției ridicîndu-se la cele mai înalte standarde. Demnă de remarcat este și folosirea lentilelor de material plastic medical, tratate special împotriva zgrieturilor și care au avantajul de a micșora greutatea ochelarilor la jumătate. Aceste lentile reprezintă de fapt o premieră națională, fiind recomandate în mod deosebit pentru uzul copiilor. În plus, lentilele de plastic se pot colora în orice nuanță sau degrade, avînd un aspect estetic deosebit. De asemenea, societatea OPTINOVA oferă clienților săi și lentile heliomatice, care-și pot schimba culoarea la soare, zăpadă etc. Foarte solicitate sînt lentilele bifocale sau multifocale (progresive), unicitatea acestor lentile constînd în fabricarea unei lentile cu trei trepte de dioptrii, fără nici un fel de tăietură. Prețurile folosite de reprezentanța OPTINOVA la Iași sînt la îndemîna tuturor categoriilor sociale, ele variind între 6.000-175.000 lei (rame placate cu aur).
În afara ochelarilor de vedere, clienții mai pot cumpăra ochelari de soare, într-o varietate de forme și culori, precum și accesorii ca: lănțișoare, șnururi, etu-uri. Pentru a veni în întîmpinarea clienților săi, OPTINOVA oferă în mod excepțional și pe timp limitat, la ramele cumpărate din magazin, lentile gratuite din sticlă albă (diametrul 65 mm, de la 0 la + 5 dioptrii).
Conchidem că "OPTINOVA pentru ochii tăi", sloganul societății româno-americane OPTINOVA este mai mult decît un slogan: este o perfectă îmbinare între tehnologia occidentală folosită la depistarea deficiențelor oftalmologice și profesionalismul specialiștilor puși să deservească clienții.
Pentru edificare vă invităm să vizitați magazinul, care este deschis în fiecare zi între orele 9,00-19,00, iar sîmbătă între 9,00-14,00.

În lipsă de altceva

Senatul condamnă comentariile agenției France Presse

■ în acest timp, Camera Deputaților a adoptat ordonanțe emise pe timpul Guvernului Stolojan

Cu 92 de voturi pentru, 5 împotrivă și 3 abțineri, plenul Senatului l-a împuternicit pe președintele acestei camere, dl Oliviu Gherman, să adreseze o notă de protest Ministerului de Externe francez și Ambasadei acestei țări la București pentru modul cum Agenția FRANCE PRESSE a comentat victoria echipei naționale. Toți vorbitorii, indiferent de culoarea politică, au condamnat comentariul reporterului francez și, implicit, gestul Agenției FRANCE PRESSE prin care poporul român a fost denumit popor de țigani și au cerut ca protestul să fie "energic, dar să nu aducă prejudicii bunelor relații dintre România și Franța".

În afară de această hotărîre de maximă importanță, Camera Superioară a Parlamentului a adoptat ieri și o lege. Este vorba de legea privind instituirea unei medalii comemorative a celui de-al doilea război mondial. Legea a fost propusă de președintele P.E.R, Otto Weber, care n-a mai avut vreo altă inițiativă în cei patru ani de cînd ocupă un loc între aleșii României. Proiectul a fost blocat la Senat, cu toate că deputatul P.E.R. a reușit să-l treacă prin Camera Deputaților, cu ceva timp în urmă. A fost nevoie de o sesiune extraordinară pentru ca proiectul deputatului ecologist să ajungă în dezbaterea Senatului.

Aceeași stare de moleșeală a domnit și în Camera Deputaților, unde ieri se discutau "resturi" de legi și ordonanțe - unele rămase din timpul guvernării Stolojan.

"Aceeași veche gardă și aceeași muzică"

■ un articol apărut în "Wall Street Journal" sub semnătura lui Jonathan Eyal, director de studii la Institutul Regal de Studii Militare din Londra

La prima vedere, ceva pare să se întîmple în România, țară despre care se spune că a rămas la coada Europei răsăritene. În Parlament, au loc dezbateri privind procedura de suspendare a președintelui Ion Iliescu. Dar procedura nu pare a avea șanse de succes. Povestea României rămîne cea a reformelor economice întortocheate și a democrației simulate, a aceluiași amestec clasic, balcanic, de intrigă și farsă. Fiind țara europeană depășită doar de Polonia, ca suprafață și populație, și învecinîndu-se direct cu fosta Iugoslavie, importanța strategică a României nu poate fi pusă la îndoială. România dispune de majoritatea componentelor unei democrații occidentale, cărora le lipsește, însă, substanța. Numărul partidelor politice este enorm, dar nici unul din cei trei șefi de guvern postrevoluționari nu au venit sau au părăsit puterea ca rezultat al unui proces democratic, pe deplin transparent. Marea teamă a Occidentului, în ceea ce privește Europa răsăriteană, a fost și este o coaliție între foștii comuniști și naționaliștii înrăiți. Și tocmai aceasta caracterizează guvernul român, cu începere din 1992.

În vîrful piramidei întregii structuri politice, tronează președintele Ion Iliescu, fostă înaltă personalitate ceaușistă. Etalînd un zîmbet blajin, în spatele căruia se ascunde lipsa de scrupule, președintele a reușit să își aducă țara la un punct mort. Țăranii au primit pămînt, dar președintele ridică în slăvi virtuțile agriculturii colectivizate. S-au elaborat numeroase legi privind privatizarea, dar majoritatea economiei a rămas în mîinile statului. Dezrădăcinați din satele lor, în contextul unei politici de industrializare, milioane de români nu mai sînt acum nici țărani, nici muncitori industriali. Ei și-au pierdut legătura ancestrală cu satul, dar nu au dobîndit niciodată o nouă identitate urbană. Cu o astfel de moștenire nu este deloc simplu să instaurezi o democrație stabilă, cu partide politice viabile. Practica biciului și a zăhărelului a fost întotdeauna necesară în fostele dictaturi, pentru promovarea schimbărilor. Astfel, după ce a izolat România în primii săi doi ani postcomuniști, Occidentul procedează corect modificîndu-și acum tactica. România a semnat acum Acordul de asociere cu Uniunea Europeană și a fost admisă ca membru al Consiliului Europei. Acceptînd-o, Occidentul a obținut cîteva utile manete de presiune. Astfel, Consiliul Europei raportează de două ori pe an despre performanța României în planul drepturilor omului, iar ultimul său raport dă la iveală o mulțime de probleme: de la arestarea temporară a ziariștilor pentru discreditatea funcției prezidențiale, pînă la existența unei instituții judiciare necorespunzătoare și aflată în continuare sub influența politicului.

Problema este că președintele Iliescu nu are nici o intenție de a se conforma cerințelor, deoarece este convins că politica occidentală a înlocuit acum biciul cu zăhărelul. Pretinzînd că economia României a trecut hopul, FMI și Banca Mondială au acordat țării un împrumut stand-by de 721 milioane de dolari, iar realitatea este că cifrele pe care FMI și-a bazat decizia sînt, în mare măsură, irelevante. Guvernul continuă să acorde subsidii întreprinderilor de stat falimentare, preferînd, după toate aparențele, stabilizarea deficitului bugetar prin reducerea fondurilor securității sociale. FMI pare să fi uitat că tratează cu oameni pentru care falsificarea statisticilor a fost o ocupație aproape zilnică. României i-au fost acordate credite din considerente strategice, în ciuda fioroasei represiuni interne. Socotind că războiul din fosta Iugoslavie le-a conferit o poziție strategică importantă, actualii lideri ai României aplică tactica predecesorilor lor comuniști, adică se folosesc de împrumuturi pentru consolidarea puterii și amînarea schimbărilor.

Promisiunile de reformă economică date FMI nu au nici o șansă să fie aplicate imediat. Dar aceasta contează mai puțin, din moment ce banii proaspăt obținuți de la instituțiile internaționale ajung pentru anestezierea spiritelor, pînă la viitoarele alegeri, după care va fi luat de la capăt jocul negocierilor cu instituțiile internaționale.

Nici nu încape îndoială că succesul înregistrat la negocierea împrumutului a încurajat autoritățile să amîne și mai mult introducerea reformelor. Faptul că România este condusă de persoane aflate la conducerea fostului Partid Comunist nu este ceva ieșit din comun, de vreme ce o situație similară există și în alte state ex-comuniste. Deosebirea constă în faptul că România este guvernată de oameni în continuare decișI să confere legitimitate moștenirii comuniste, intenție mai limpede ca oriunde în politica de privatizare a guvernului. Acum doi ani, s-au distribuit certificatele de proprietate, dar de atunci încolo nu s-a mai întîmplat nimic. Acum, guvernul intenționează să emită un nou tip de certificate, deposedîndu-i, astfel, pe deținătorii primului set de certificate și discreditînd întreaga concepție a privatizării. Nu e vorba deloc de crasă ignoranță, ci de o politică practicată cu bună știință de un președinte care dorește să evite apariția unei pături mijlocii de proprietari, atît de importantă oricărei democrații funcționale. Investitorii străini au înregistrat mesajul. Așa se face că, în România, investițiile străine directe au însumat anul trecut doar cinci dolari pe persoană, cel mai puțin dintre toate țările foste comuniste și de 25 de ori mai puțin ca în Ungaria.

10.000 de haitieni au luat calea exilului

■ peste 100 de persoane s-au înecat în momentul în care barca cu care fugiseră din țară s-a răsturnat

Guvernul militar haitian a acuzat luni Statele Unite de finanțarea și organizarea exodului haitienilor, drept pretext pentru o invazie militară. Președintele american Bill Clinton a refuzat inițierea unei acțiuni armate pentru înlăturarea actualului guvern haitian. În ciuda durelor sancțiuni economice impuse de SUA, liderii militari de la Port-au-Prince nu au dat nici un semn că se pregătesc să renunțe la putere, informează REUTER. Oficialitățile din Haiti pregătesc o comisie care să investigheze fenomenul refugiaților, anunțînd în același timp că, în foarte scurt timp, nimeni nu va mai putea părăsi țara fără acte în regulă și fără acordul autorităților.

Ieri, mai multe ambarcațiuni purtînd la bord mai mult de 3000 de refugiați haitieni, cifră-record, s-au îndreptat spre coasta americană. Din momentul în care președintele Clinton a impus restricții de imigrare, luna trecută, pentru primirea de refugiați haitieni, cca 10.000 de asemenea persoane au fost reperate de paza de coastă americană. Astfel, în cursul zilei de luni, mai mult de 100 de refugiați haitieni s-au înecat, cînd vasul cu care încercau să fugă în SUA s-a răsturnat. Deși postul de radio din Port-au-Prince a anunțat accidentul, o purtătoare de cuvînt a pazei americane a declarat că nu sînt cunoscute detalii despre eveniment, informează REUTER. După înlăturarea de la putere a președintelui haitian în septembrie 1991, mai mult de 50.000 de persoane au luat calea exilului. Numai în ziua de luni, navele americane au primit 2.628 refugiați, acesta fiind cel mai mare număr de oameni "culeși" de navele pazei de coastă americane din vara lui 1992. Săptămîna trecută, însă, 754 cetățeni haitieni au fost repatriați, refuzîndu-li-se statutul de refugiați.

Pînă acum, Bill Clinton s-a opus ferm unei invazii americane în insulă

Parlamentarul cel mai bătrîn din lume are 100 de ani

■ această longevitate se datorează faptului că lucrează pămîntul 14 ore pe zi

Despre fermierul Hagi Allal Moncef se spune că este cel mai bătrîn membru activ al vreunui parlament din lume, avînd aproximativ 100 de ani, mai mult sau mai puțin - depinde de sursa de informare, precizează REUTER. Ceea ce se știe cu siguranță despre vajnicul parlamentar este că el a fost martor la nu mai puțin de 5 schimbări de conducere a statului Maroc, începînd cu 1894, cînd sultanul Moulay Abdelaziz a revenit la putere. Moncef a declarat reporterilor REUTER că s-a născut "cu mult timp în urmă" la poalele munților Atlas în provincia Beni Mellal, acolo neexistînd certificate de naștere. "Secretul longevității lui? Muncește 14 ore pe zi cultivîndu-și pămîntul", a declarat un vecin al lui Hagi Allal. Allal și-a cîștigat titlul religios de Hagi, datorită celor două pelerinaje la Mecca din "tinerețea sa" (hagealîcuri), cînd avea 70, respectiv 80 ani.

Neonaziștii ruși sînt mai periculoși decît camarazii lor din Vest

Forțele de securitate moscovite au arestat o bandă de neonaziști ruși ce intenționau să incendieze toate cinematografele din capitala Rusiei care ar intenționa să programeze filmul "Lista lui Schindler", informează REUTER. Televiziunea rusă a prezentat luni imagini din timpul arestării membrilor bandei, însă nu a furnizat nici o informație privitoare la data efectuării operațiunii. În momentul arestării, membrii grupului erau îmbrăcați în uniforme paramilitare de camuflaj. Gruparea, autointitulată "Werwolf" (numele de cod al unei operațiuni secrete naziste de salvare a înalților ofițeri germani spre sfîrșitul războiului), plănuia și o campanie de teroare împotriva "tuturor celor ce aparțin altor ideologii: democrați, comuniști și evrei", potrivit afirmațiilor unui document interceptat de FSK (Serviciul Rus de Contraspionaj). Televiziunea "Ostankino" nu a făcut public numărul celor arestați, dar a specificat că FSK are dovezi în legătură cu implicarea acestora în cel puțin două omucideri, un atac asupra unei biserici și declanșarea unui incident pe un stadion sportiv. Filmul lui Steven Spielberg "Lista lui Schindler", distins anul acesta cu șapte premii Oscar, prezintă povestea reală a unui industriaș german care a salvat de la exterminare 1300 de evrei în timpul celui de-al doilea război mondial. Pelicula va putea fi vizionată în curînd și pe ecranele Rusiei.

TELEX

■ Curtea Constituțională și cererea de suspendare

Într-un interviu acordat BBC, președintele Curții Constituționale, Vasile Gionea, a explicat procedura de examinare a cererii de suspendare din funcție a președintelui Iliescu. "Parlamentul a sesizat Curtea Constituțională în scris, cerîndu-i avizul în privința faptelor de care este învinuit președintele, considerate încălcări constituționale. Materialele care vor fi studiate de membrii Curții sînt înregistrările discursurilor președintelui la Satu Mare, relatările ziarelor și ceea ce spune președintele în apărarea sa. Mîine (astăzi - n.n.) vom decide dacă faptele care i se pun în sarcină președintelui sînt sau nu încălcări ale Constituției, apoi Parlamentul trebuie să hotărască în majoritate de voturi dacă este cazul să-l suspende sau nu. Pe de altă parte, Parlamentul poate să nu țină seama de avizul nostru", a spus dl. Vasile Gionea. În acest ultim caz, Opoziția va avea nevoie de două treimi din numărul total al voturilor, adică de 323 de voturi, un număr imposibil de atins.

■ Dinu Patriciu: "Iliescu trebuie alungat și nu împușcat"

"De fapt, noi nu avem un președinte. Avem în fruntea țării un domn, fost tovarăș, care din prim secretar se crede acum monarh. Este limpede că nu știe ce înseamnă un președinte constituțional. Răspunsul său, prezentat în Parlament, dovedește că, atît prin mentalitate, concepții cît și prin înțelegerea realității, este o relicvă", este de părere liderul PL-1993, Dinu Patriciu. Liderul PL '93 și-a exprimat speranța ca "și acei 27% din electorat care au încă încredere în domnul Iliescu să ajungă la concluzia că trebuie alungat și nu împușcat ca predecesorul său. O mare greșeală a președintelui Iliescu este că și-a împușcat predecesorul. Dl. Iliescu trebuie scos la pensie și lăsat să trăiască în țara asta", a conchis Dinu Patriciu.

■ Statele Unite au recunoscut granițele Bosniei

Ambasadorul SUA la Sarajevo, Victor Jackovich, a afirmat luni că administrația de la Casa Albă este de acord cu actualele frontiere ale Bosniei, recunoscute deja de comunitatea internațională, anunță REUTER. "Statele Unite pledează pentru un Sarajevo nedivizat și pentru o Bosnie liberă și democratică înăuntrul granițelor sale recunoscute internațional", se spune în declarația lui Jackovich. Planul de pace, care a fost semnat ieri la Geneva de miniștrii de Externe ai SUA, Rusiei, Marii Britanii, Franței și Germaniei, acordă părților musulmană și croată 51% din teritoriul bosniac, iar restul sîrbilor.

IAȘI MICA INDUSTRIE S.A.

MICA INDUSTRIE

Str. V. Alecsandri nr. 6 IAȘI

anunță concurs de selecționare a MANAGERULUI pe data de 29 iulie 1994.

Condițiile de participare și criteriile de selecție sînt cele prevăzute de Legea 66/1993 și de Normele Metodologice de aplicare. Ofertele se depun în plic închis la sediul societății.

Relații la telefon 032/117755.

Centrale telefonice

KAREL si TELESIS

Preturi competitive!

Service asigurat!

Instalare si garantie 1 an!

Service postgarantie !

Facilitati deosebite!

KAREL MS26(2trunchiuri/6interioare) 811.000 lei
KAREL MS38(4trunchiuri/8interioare) 1.149.000 lei
KAREL MS48(4trunchiuri/12interioare) 1.717.000 lei
KAREL MS48(6trunchiuri/18interioare) 2.100.000 lei
KAREL MS48(8trunchiuri/24interioare) 2.689.000 lei
KAREL MS48(10trunchiuri/30interioare)3.073.000 lei
KAREL MS48(12trunchiuri/36interioare)3.663.000 lei

INTERELECTRIC S.A.

IASI 6600 - Str.ELENA DOAMNA Nr.24

Tel.(032)112004,112366 ;Fax(032)112366,112447

Acum puteți rezolva problema firelor, pentru uscat rufele, care vă stau mereu în cale...

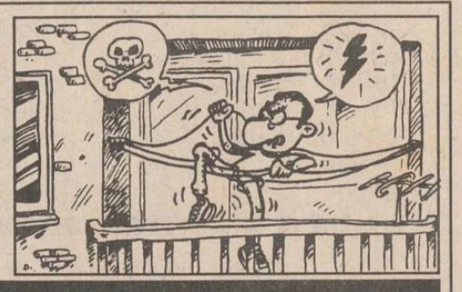

USCĂTORUL EXTENSIBIL

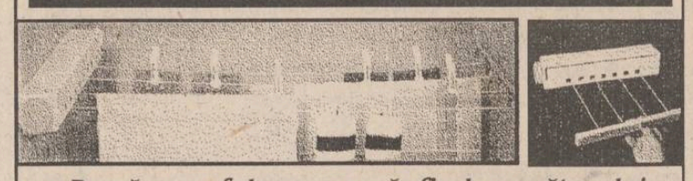

După ce rufele se usucă, firele uscătorului extensibil pot fi pliate în cutia sa!

USCĂTORUL EXTENSIBIL oferă un spațiu pentru întins rufele de 3.66 metri, este ușor de montat și poate fi instalat oriunde: în balcon, în bucătărie sau în baie.

Vă puteți procura USCĂTORUL EXTENSIBIL numai de la magazinul **VOGUE**

S.C. **Iasitex** S.A.

IASITEX

Str. Primăverii nr. 2, IAȘI-ROMÂNIA
Telefon: 032/136760; telex: 22345; fax: 135712.

angajează de urgență, prin concurs, absolvenți ai facultății de științe economice, specializarea finanțe contabilitate, în următoarele posturi:

șef birou prețuri, analize economice și șef birou C.F.I. cu o vechime minimă în specialitate de 5 ani; economiști pentru activitatea financiar contabilitate.

Cererile pentru înscriere se primesc la registratura unității din str. Primăverii nr. 2, între orele 7,30-15,30.

MOLDOMOBILA • MOLDOMOBILA • MOLDOMOBILA

ROMÂNIA, 6600 IAȘI, Str. Bucium nr.34

Tel.: 032/135263;Tx.: 22313-22255; Fax:(40,1)3125266-032/132967

mobilier de înaltă calitate, modern și de artă

CAFEAUA DE DIMINEAȚĂ

O nouă sală pentru expoziții plastice: Elena Ambrozie la "Micul pavilion"

Aurel LEON

Indolența factorilor noștri culturali din trecut a văduvit Iașul de prezența unor săli de expoziție a artei, atît pentru profesioniști cît și pentru amatori. Artiștii membri ai U.A.P. se află într-o situație mai mult decît precară. Pentru atelierele de creație sînt datori vînduți, cu milioane pe cont, și cele două săli de expoziție (Cupola și Lăpușneanu) sînt improvizate și au urgentă nevoie de reparații. Muzeul de Artă din Complexul Palat dispune doar de "Sala contemporană" din muzeu, "Victoria" fiind o... magazie oarecare. Cît despre pictorii amatori, nu se mai aude nimic. Și ce avînt luase mișcarea respectivă! Erau, grupați în diferite asociații, aproape 200 de creatori. Ce-au devenit? Expozițiile ca cele prezentate odinioară de Maria Mănucă, Adina Berneagă, Gabriela Brănișteanu, Loreley Bucheldzer, Rodica Postolache cînd va mai avea Iașul? Totuși, încep să se ivească semne ale ieșirii din letargie. Astfel, am notat de curînd inițiativa Adinei Berneagă de a amenaja o expoziție permanentă, un fel de salon-atelier, în genul artiștilor de pe vremuri, în care vizitatorul pătrunde în atmosfera de creație și astfel se familiarizează cu climatul respectiv. La o cafea și o discuție în temă, altfel e percepută arta. Nu mai știu în ce măsură atelierul Adinei Berneagă din strada Pinului nr. 8 s-a integrat în ritmul nou al orașului, dar ideea e interesantă. Se pare că în setea lor de artă, acești oameni, deși angrenați în alte munci, sacrifică totul pentru acest hobby al lor. Am fost alături de mișcarea amatorilor încă de la primele începuturi, convins fiind că ei sînt un ferment necesar în efortul de educare a maselor, în propulsarea vieții estetice a orașului și în echilibrarea propriei existențe. Am făcut-o chiar venind în conflict cu o serie de "culturnici" din categoria Alecu Floareș sau Păvălucă Florea, și întîmpinînd vreun zîmbet compătimitor din tagma celor cu eticheta de "artist plastic".

În privința necesității de a ne întregi mereu educația, inclusiv cea artistică, reproducem dintr-o carte, recent apărută, a prof. Adrian Neculau, binecunoscutul nostru psiholog:

"Definițiile date educației adulților sînt axate, cele mai multe, pe satisfacerea nevoilor indivizilor (de a-și îmbogăți experiența personală, de a-și putea exprima personalitatea, de a-și atinge țelurile personale, de a se adapta lumii în care trăiesc, de a depune un efort personal pentru a se schimba). Desigur, angajarea integrală a individului în procesul dezvoltării sale e absolut necesară, numai că aceasta nu trebuie să însemne pulverizarea acțiunilor educative, într-o zonă exterioară sau opusă contextului social. Există o unitate și o reciprocitate individ-societate. Educația adulților are deci un caracter global, integrator, vizînd formarea omului - întreaga viață - pentru participarea la viața socială. E o modalitate de formare și promovare personală într-o societate care va oferi posibilitatea fiecărui individ să trăiască plenar, să trăiască frumos. Educația adulților e deci cauza întregii societăți. Ștefan Bârsănescu o considera, de pe această poziție, ca fiind «etajul al treilea al culturalizării omului, alături de școală și universitate», adică un proces de formare ideologică și politică, de extindere a orizontului cultural și profesional, de intensificare a vieții interioare a adultului. Mulți dintre cercetătorii domeniului consideră că pedagogia este chemată să lichideze discontinuitatea - nejustificată nici teoretic, nici practic-aplicativ - dintre educația școlară și cea a adulților.

Elena Ambrozie - "Peisaj de toamnă"

Ne îndreptăm, crede unul dintre exegeți, spre o «societate care învață", o societate care investește cu mari funcții «educația adulților». În rezumat, acestea sînt: oferă o a doua șansă de a obține o calificare ce n-a putut fi obținută în tinerețe; furnizează un învățămînt de plăcere, nesancționat prin diplome; favorizează dezvoltarea personalității prin aprofundarea cunoașterii de sine; ridică competența profesională; orientează adulții spre rezolvarea problemelor importante și către un nou mod de a proceda; promovează acțiunea comunitară."

Coborînd la statutul personal al fiecărui artist plastic amator (domeniu pe care îl cunosc destul de bine), cred că orele petrecute la șevaletul improvizat între atenanse casnice, ieșirile la peisaj, taberele în aer liber, erau necesare acelor cenacliști, majoritatea acaparați de profesiune. Nu întîmplător cei mai mulți dintre "pictorii de duminică" sînt medici, deci practicînd o meserie de mare încordare.

"Autonomia relativă a artei - rezultatul unui îndelungat proces - a acordat operei, activității creatoare și receptoare, o individualitate și un statut aparte, alături de alte tipuri de atitudini și obiecte cu care nu se confundă: economică, politică, morală, științifică, filosofică etc. Pe de altă parte, după cum știm, fiind o sinteză de valori, opera include în ea valențe axiologice diverse, față de care este de fapt într-un anumit sens dependentă. Contemporaneitatea, păstrînd acest produs sintetic al activității umane, înmulțește intersecțiile sale cu celelalte tipuri de activitate, întrucît viața însăși a devenit mai complexă și mai dinamică, mobilitatea ei s-a accentuat, iar intangibilitatea ei nu mai funcționează nici ca mit. Opera plastică își este propriul ei scop, dar în același timp ea funcționează și ca mijloc pentru atingerea altor scopuri și epoca a accentuat această situație, devenind din ce în ce mai puțin posibil să o judecăm în sine. Relația autonom-eteronom de care vorbea Tudor Vianu privește opera ca atare, iar previziunea lui că, în cursul dezvoltării sociale, locul acestui cuplu îl va lua pantonomia (infiltrarea artei în întreaga viață și a vieții în artă, transformarea realului în conformitate «și cu legile frumosului») începe să capete realitate. În acest context este de menționat că distincția artistic-neartistic (dar estetic) devine din ce în ce mai oțioasă."

În concluzie, avem nevoie de artă la nivelul pe care îl receptăm. Tocmai cînd mă supăra somnolența aceasta a factorilor altă dată activi (Mircea Dumitrescu), vine d-na dr. Elena Ambrozie, o pictoriță amatoare, cu activitate frumoasă, cu inițiativa de a deschide un mic salon de expunere chiar în locuința sa din str. Păcurari nr. 17. E o încăpere primitoare, situată mai sus de nivelul străzii, se urcă la ea pe patru-cinci trepte. Am botezat-o Sala "Micul pavilion" întrucît e vecină cu locul unde a fost terasa "La Pavilion", unde a cîntat în orchestră Șt. Dimitrescu și a petrecut ore plăcute N.N. Tonitza, Jenică Cosmovici și Al.O. Teodoreanu. Vernisajul sălii are loc joi, 7 iulie a.c., la orele 18,30, cu o retrospectivă Elena Ambrozie - ulei și acuarelă.

Sînt lucrări în care lumina cîntă plăcerea de a respira, totul fiind învăluit în culorile duioșiei, registru odihnitor, calm, modest. Elena Ambrozie găsește acea stare de încîntare, fie că descrie un peisaj, se extaziază în fața unei flori sau meditează în fața naturii statice. Remarcabil dialogul ei tandru cu florile, ca și reculegerea în fața patriarhalei mahalale ieșene. Iubind copiii, în slujba cărora și-a pus cariera de medic, Elena Ambrozie cunoaște drumul spre sensibilitatea umană și reușește, pe clavecinul cromatic, acorduri gingașe, uneori de o naivitate cuceritoare.

Prilej pentru artiștii amatori din Iași de a se revedea, nu doar la Casa Cărții, în sălile din grădina Copou, ci și în Sala "Micul pavilion", unde amfitrioană este pictorița Elena Ambrozie, joi, la ora 18,30. Un început modest, dar putînd deveni boboc de floare. ■

CRONICA ORTODOXĂ

Presa bisericească

Dan CIACHIR

Nu demult s-a desfășurat la Cluj seminarul **Presa bisericească** într-o societate post-totalitară, sub egida Facultății de Teologie Ortodoxă din oraș și a Arhiepiscopiei păstorite de IPS Bartolomeu V. Anania. Nu ne miră că inițiativa i-a aparținut: înaltul ierarh este un cunoscut scriitor și totodată un publicist, care a scris efectiv la gazetă în vremea în care s-a aflat ca misionar în Statele Unite. Spre deosebire de alți colegi de Sinod, IPS Bartolomeu știe ce însemnătate are presa.

În anii comunismului a existat o presă bisericească compusă din trei reviste trimestriale care apăreau la București și cîte una aparținînd celorlalte patru mitropolii; tot trimestriale. Erau, pentru a găsi un echivalent în presa laică a regimului comunist, un fel de Secolul XX bisericești. S-au publicat în paginile lor, de-a lungul vremii, studii importante de istorie bisericească, documentare și multe contribuții dogmatice, canonice și ecleziologice. Numărul din **Ortodoxia** dedicat, în 1951, Sinodului IV de la Calcedon, este o capodoperă colectivă datorată profesorului Teodor M. Popescu, respectiv părintelui Stăniloae și marelui canonist Liviu Stan. Remarcabil este, de asemenea, numărul din aceeași revistă consacrat, în 1953, căderii Constantinopolului. Tot aparte e și numărul din Mitropolia Olteniei - de peste șapte sute de pagini - omagial, dedicat, în 1970, mitropolitului Firmilian. Și exemplele ar putea continua. Pentru că în anii '50 se mai putea face cultură ortodoxă în aceste publicații cu tiraj minim, difuzate pe bază de abonament. În redacțiile acestor reviste au găsit adăpost, efectiv, oameni de cultură și au mîncat o pîine ori au găsit acoperămînt publicistic (uneori sub pseudonim) istorici precum Constantin C. Giurescu, în vremea în care nu puteau semna în revistele de specialitate. O mare parte din opera părintelui Stăniloae se află în aceste reviste bisericești și mă gîndesc, de pildă, la eseul său **Cîteva trăsături ale Ortodoxiei**. Însă părintele Stăniloae a semnat peste mii de pagini în revistele bisericești; pagini care, selectiv, vor trebui recuperate editorial.

Este adevărat că începînd cu anii '80, cînd protocronismul a început să numere între simpatizanții săi și vreo doi mitropoliți, revistele respective au început să piardă, treptat, din consistență și să prevaleze comunicatele oficiale. Un diac pe nume Petre I. David românizа cu sila pe toți sfinții, de la Sf. Elena la Paisie Velicicovski, ucrainean sadea. Dar și în acest context se mai puteau găsi oaze de teologie. Așa încît cred că presa bisericească din anii comunismului a fost net superioară - mă refer mai ales la deceniile șase și șapte - presei culturale din aceeași epocă. A existat, e drept, și un număr din **Biserica Ortodoxă Română** care se deschidea cu fotografia lui Stalin sau, ulterior, editoriale despre Ceaușescu în care se specializaseră cîțiva teologi. Majoritatea erau însă prudenți și preferau ca parafă: "Redacția".

O mențiune aparte se cuvine în acest context revistei **Mitropolia Banatului** și almanahului anual pe care eparhia omonimă îl edita. Anuare asemănătoare tipăreau toate eparhiile. Din nenorocire, aceste îndrumătoare "patriotice și bisericești" erau slabe, alcătuite de consilieri culturali obișnuiți cu minima rezistență și cu rutina.

Singurul bilunar ortodox, format ziar, care a apărut în vremurile dictaturii roșii, a fost **Telegraful român**, întemeiat în 1850 de Șaguna și în care, pe lîngă scurte articole de teologie, răzbătea o firavă informație. Îmi amintesc că am citit acolo un succint și excelent medalion consacrat părintelui Stăniloae de actualul mitropolit al Moldovei, IPS Daniel. **Telegraful român** se difuza tot pe bază de abonament și în ultima sa pagină, ierarhul locului, IPS Antonie, susținea sub semnătură o rubrică intitulată "Semnalăm", dar pe care inițiații o numeau Veselia. Acolo mitropolitul lăuda cu nemiluita, într-o revistă a presei sui-generis, critici și scriitori de la care trăgea nădejde encomiastică. Așa se trezeau la un loc, firitisiți, Andrei Pleșu și Mihai Ungheanu, Al. Paleologu și Artur Silvestri, Mihai Șora și Ion Lăncrănjan, Gabriel Liiceanu și Ion Dodu Bălan. *(Continuare în numărul de mîine)* ■

Din scrisorile, telefoanele și audiențele zilei

■ S-a răzgîndit primarul?

Locatarii din str. Socola nr. 18, bl. H1, s-au prezentat în audiență la primarul municipiului Iași unde, printre altele, au informat că Administrația asociației de locatari deține, pe lîngă spațiul pentru sediu, încă o garsonieră. Dl. conf. univ. C. Simirad, primar, a dispus d-lui Ioan Cozaru, directorul R.A. "Locuința", evacuarea asociației din garsoniera nr. 13 și repartizarea ei unor tineri. A doua zi, locatarii au aflat de la dl. Cozaru că primarul s-a răzgîndit, contractul de închiriere a asociației pentru cele două spații prelungindu-se pentru încă șase luni. Iar aceasta pe banii săracilor din bloc și spre lăfăiala d-lor Petru Pinteală, președinte, și Ecaterina Sudor, administrator, cărora li se suportă convorbirile telefonice nejustificate, plus mărirea salariilor. S-a răzgîndit primarul ori forțe obscure îi cenzurează și-i dirijează deciziile?

■ Răspuns d-lui Sergiu S. Pătrașcu

Biroul Filialei Județene Iași A.N.V.R.: La 22 februarie 1994 am inaugurat în strada Lascăr Catargi Muzeul Veteranilor de Război. Mai bine zis un început de muzeu, cu aproape 700 de exponate, în majoritate referitoare la istoria patriei și mai puțin din război și istoria armatei, după posibilități. Cei care l-au vizitat au avut aprecieri frumoase. Dar dl. S.P. s-a arătat nemulțumit și a reproșat faptul că în muzeu se aflau și niște epoleți ai armatei române din perioada comunistă, deși fac parte din istoria armatei române. Imediat epoleții au fost scoși, dar dl. S.P. a scris articolul despre epoleți cu toate că problema era rezolvată. Ulterior, dl. S.P. a scris că în muzeu există numai o singură medalie pentru Regatul României. În muzeu însă există 25 decorații (medalii), 13 monede (unele de argint) și 3 medalii aniversare, toate cu efigia (chipul) regilor, inclusiv a Reginei Maria. De asemenea, mai sînt decorații (ordine) cu coroana regală și cifrul regal, precum și 10 brevete de decorații conferite luptătorilor în numele regilor, din care unul din 1898, cu semnătura originală a Regelui Carol I. Dl. S.P. ne mai acuză că avem fotografii și medalii ale domnitorilor pînă la Al.I. Cuza. Pînă în prezent avem doar două (Mihai Viteazul și Al.I. Cuza). În curînd vom procura și fotografiile celor patru regi ai României. Cît privește susținerea că este foarte puțin reflectată prin exponate campania din Est, răspundem că am expus și vom expune tot ce avem. Noi am făcut apel prin cele patru ziare locale, gazeta centrală a armatei, prin T.V. și radio, la întreaga populație a județului - inclusiv la dl. S.P. - pentru a dona sau expune obiecte în muzeul nostru.

■ R.A.J.A.C. - risipitoarea apei

D-na Valeria Munteanu, bulevardul Nicolae Iorga nr. 49 Iași ni s-a plîns că nu are în apartament apă rece de cîteva zile. Lipsa apei reci a reclamat-o și dl. prof. Constantin Bătrînu, din str. Minervei nr. 7, bl. 837, cartierul Nicolina, ca și dl. Eugen Boușcă, din str. Vasile Lupu, bl. A1, Iași. Lor și altora care înfierează zgîrcenia R.A.J.A.C. Iași le spunem că, uneori, din prea multă bunăvoință pentru risipă, dar și din neglijența în rezolvarea semnalelor primite, există suficiente pierderi de apă. Cum este cazul în dreptul Facultății de Chimie din Splai Bahlui. Aici curge apa în jet în plină stradă de cel puțin trei zile. Conducătorii auto, în trecere, pur și simplu își spală mașinile.

■ Polițistul și-a cerut scuze

Dl. Gheorghe Corciovă Benta, din comuna Ciortești, județul Iași: "Sînt cioban la oi. În ziua de 16 iunie am fost chemat la postul de poliție. M-am prezentat la orele 14,00 dar n-am găsit pe nimeni și am plecat. Pe la orele 20,30 a venit Vasile Carp și Liviu Alexei, polițist, pe tractor, m-a luat de la mulsul oilor, m-a lovit cu pumnii în stomac, m-a urcat forțat în tractor cu cătușele pe mîini, m-a dus în sat la Gh. Elisei, unde a consumat băuturi timp de oră, după aceea la postul de poliție. Aici, de la orele 21,30 pînă la 2,00 noaptea, m-a bătut încontinuu cu bastonul, cerîndu-mi să dau declarații cum vrea el. S-a oprit din "meserie" cînd au apărut Costică Corciovă, Lică Ocneanu și Ion Cazacu. Pe data de 19 iunie, duminică, pe la orele 19,00, Liviu Alexei m-a chemat la post și și-a cerut scuze pentru că a fost turmentat de băutură și a greșit, invitîndu-mă la băut. Despre consecințele bătăii pe care mi-a tras-o nu s-a luat de vorbă".

■ Băutură contrafăcută "La Moni et Marius"

Dl. Dan C. Pavel, Iași. În str. Ion Creangă, vizavi de Policlinica din Tătărași, Iași, funcționează o crîșmă: "La Moni et Marius". Intră aici tot felul de persoane, inclusiv militari - crîșma fiindu-le în cale. Cine intră aici, iese în patru labe. Se bănuiește că băutura este contrafăcută. S-a observat că polițiștilor băutura nu le face nici un rău. Nici inspectorilor comerciali ori celor cu calitatea. Pe ei îi înviorează, dar le atenuează curiozitatea de a ști ce se servește în celelalte pahare.

■ Circulație întreruptă

D-na Ella Marcu, salariată la R.A.T.C. Iași, ne-a informat că, datorită lucrărilor de demolare a imobilului din str. Silvestru, în zilele de 6-8 și 11-15 iulie 1994, între orele 8,00-12,00, se va întrerupe circulația tramvaielor pe traseele 2 și 6. Traseul de tramvai nr. 6 va fi suplinit de circulația a două autobuze pe distanța Alexandru cel Bun - Gară, iar pe traseul tramvaiului 2 va circula în continuare autobuzul 30. **(Ion N. OPREA)**

"Față de Hristos nu poți umbla cu jumătăți de măsură!"

■ interviu în serial cu poetul și senatorul PNȚCD Ioan Alexandru

- Domnule Ioan Alexandru, prin 1991, Sorin Dumitrescu milita, ca și dumneavoastră, pentru introducerea religiei în școli. Atunci, Sorin a fost întîmpinat de mulți intelectuali cu ironie. S-a stîrnit și o polemică între Sorin Dumitrescu și Andrei Pippidi, purtată în "22" și "România liberă". Discutînd atunci cu Andrei Pleșu, prieten și cu Dumitrescu și cu Pippidi, am aflat că el era tot împotriva introducerii religiei în școli. Or, se știe, Andrei Pleșu este un onest credincios ortodox. Cum vedeți dvs. această întreagă dispută?

- Ei, problema asta este destul de dificilă. Există o intelectualitate cu simpatie față de creștinism, dar care este o intelectualitate religioasă, să zicem, de tipul Mircea Eliade, care nu-i activă în privința lui Iisus Hristos. Această intelectualitate ar putea fi numită precreștină. Asta se întîmplă nu numai în România. Filosofia franceză - spunea Claudel - mai toată este atee. Malraux s-a îngropat cu o mîță egipteană la căpătîi, spre stupoarea catolicilor. Nichifor Crainic vorbea despre bălegarul anticreștin al intelectualității românești. Există mult bălegar în intelectualitatea anticreștină românească și care-i foarte răspîndit în toate părțile. Ei nu pot concepe că Iisus Hristos e singura soluție a lumii, nu una între altele! Hristologia în lumea intelectuală românească e foarte deficitară. În afară de Nichifor Crainic, Stăniloae, Voiculescu, Nae Ionescu, Blaga - în ultima sa perioadă, Arghezi - în ultima sa perioadă, intelectualii noștri au cochetat cu creștinismul, dar nu s-au angajat să-l reprezinte. Așadar, din nefericire, contactul nostru cu intelectualitatea franceză și germană, de la sfîrșitul secolului trecut și începutul acestui secol, a fost în mare parte falimentar în ceea ce privește spiritualitatea creștină. Și asta a făcut să fim tîrîți în două războaie nefaste, iar în acesta din urmă nu am avut clarviziunea că Hitler este o catastrofă anticreștină. Deci intelectualii poartă mare vină pentru hotărîrile politice care se iau în spiritul intelectualității unei epoci. Dacă am fi avut o forță puternică creștină între intelectuali, noi n-am fi participat la război alături de Hitler, ci ne-am fi bătut cu el. Asta ne-a dus la pierderea Basarabiei și la cele ce-au fost. Dar istoria nu se face prin dacă. Vă spun că aceeași pagubă și aceeași umbră mohorîtă plutesc acum peste intelectualitatea românească. Cu mici excepții, ea este, dacă nu anticreștină, cel puțin nepăsătoare în ceea ce privește mesajul creștin. Dacă ar fi convertiți la Iisus Hristos, s-ar vedea în cărțile lor, în apelurile lor, în intervențiile lor. Ei tolerează creștinismul, dar Iisus Hristos nu este o persoană de tolerat, ci de proclamat de pe acoperișuri, de proclamat în universități, în armată, în școli, în Parlament, așa cum îl proclamă SUA și alte țări creștine care au importanță în istorie.

- Există la noi o timiditate, o reticență, o teamă de ridicol a intelectualității în a-l proclama pe Iisus Hristos?

- Eu mă refer mai mult la netrăirea Lui, la neconvingerea totală că El este Dumnezeu, că El este Domnul, Dumnezeul și Mîntuitorul lumii, El este Calea, Adevărul și Viața!! Și nu există alt adevăr și altă viață! Față de Hristos nu poți umbla cu jumătăți de măsură! Nici unul din apologeții și urmașii Lui, de 2.000 de ani încoace, nu l-a relativizat. O intelectualitate care relativizează Evanghelia și spune că e o cale, dar nu singura, nu mai poate fi numită creștină!

- Cu Andrei Pleșu în ce relații sînteți și cum îl vedeți din punct de vedere religios?

- Nu-l cunosc așa de bine ca să mă pronunț, dar este un om admirabil. L-am cunoscut în perioada cînd era prigonit pentru principii spirituale pozitive și aș refuza și în gînd să spun ceva negativ despre personalitatea lui. Cred că înaintea lui eu mi-am început orele de greacă într-un bloc în care locuia Constantin Noica, fiind mai în vîrstă cu cîțiva ani decît Pleșu. Mi-am început, deci, studiile cu Noica. Însă trecerea mea totală la creștinism m-a îndepărtat și de Noica și de grupul care s-a constituit la Păltiniș. Noica a vrut foarte mult să-l frecventez și eu, dar eu predam, deja, Biblia la Universitate, predam gramatica ebraică, mă ocupam de poeții Bizanțului și eram ferm pornit pe calea creștină, fără echivoc. Ca atare, nu mai aveam ce împărtăși cu o lume care filosofa numai!

- După moartea lui Noica, principalii lui discipoli au simțit nevoia să dialogheze cu însuși Părintele Galeriu. A apărut și o carte "Dialoguri de seară" la care au participat Pleșu, Liiceanu, Sorin Dumitrescu ș.a.

- A fost o criză, a lor, de maestru.

- Interesant este că Noica toată viața nu le-a vorbit lui Pleșu și Liiceanu de Dumnezeu. Dar, înainte de moarte, semnificativ, a ținut să le spună că-l mărturisește pe Iisus. Dacă eu nu mă înșel, dacă informația este exactă, discipolii au izbucnit atunci, întrebîndu-l de ce le spune atît de tîrziu asta.

- Eu am avut o noapte istorică împreună cu Noica. Eu eram invitat la Iași, la Casa Pogor, și în tren, cînd urc, mă întîlnesc cu Noica. Era cu vreo zece ani înaintea morții lui Noica. Constantin Noica venea atunci la Simina Noica care în acea perioadă se afla la Iași. **(va urma)**

(Interviu realizat de Dorin POPA)

Un adevărat eveniment

Dürrenmatt pe scena Liceului Național

Cinci eleve ale Liceului Național Iași - Corina Golgoțiu, Flavia Marcu, Anca Mosii, Alexandrina Panaite și Antilia Romanescu, sub îndrumarea prof. Roland Kentschke, au prezentat, în limba germană, piesa "Romulus cel Mare" de Fr. Dürrenmatt. Pe parcursul întregului an școlar piesa a fost lucrată dintr-o perspectivă didactică și reprezintă, practic, o finalizare a efortului de prelucrare a mesajului literar, elevele comunicînd mesajul așa cum l-au perceput ele.

Relația individului cu statul, implicarea fiecăruia în activități relevante din perspectivă istorică sînt ideile pe care cele cinci protagoniste le-au mediat publicului. Spectacolul s-a înțeles a fi o primă încercare și urmează ca următoarea reprezentație să vină cu o perspectivă suplimentară - implicarea publicului și colaborarea cu acesta, ceea ce presupune, pe lîngă manevrarea într-o formă artistică a limbii germane, și mult angajament, atît din partea realizatorilor, cît și din partea publicului avizat. Fiind un spectacol prezentat în amfiteatrul unui liceu de către eleve din clase superioare, în public s-au aflat, și cu siguranță la următoarele reprezentații se vor afla, pe lîngă părinți și profesorii din școală, și studenți germaniști și profesorii de limbă germană, membri ai Forumului Democrat al Germanilor.

A prezenta o piesă în limba germană este o performanță, cu atît mai mult cu cît cascada replicilor a presupus o pronunție foarte bună, iar aceasta, suprapusă jocului scenic, a dat imaginea unui spectacol alert, angajat. **(Casia CUJBĂ - studentă, anul al II-lea, Germană-Spaniolă)**

10.000 kilometri de parcurs

Ulei Mega 20W40, 15W40 - 4750 lei/litru
Își păstrează caracteristicile pe o perioadă de 10.000 km rulați.
Pentru rularea a 10.000 km se folosesc
3 l x 4750 = 14.250 lei
Manoperă schimbat ulei - 1 schimb x 1000 lei = 1000 lei
TOTAL = 15.250 lei

Ulei obișnuit - 1800 lei/litru
Își păstrează caracteristicile pe o perioadă de 2500 km.
Pentru rularea a 10.000 km se folosesc
4x3 l = 12 l x 1800 = 21.600 lei
Manoperă schimbat ulei - 3 schimburi x 1000 lei = 3000 lei
TOTAL = 24.600 lei

Ulei la prețul de 3300 lei/litru
și păstrează caracteristicile pe o perioadă de 5000 km rulați.
Pentru rularea a 10.000 km se folosesc
2x3 l = 6 l x 3300 = 19.800 lei
Manoperă schimbat ulei - 2 schimburi x 1000 lei = 2000 lei
TOTAL = 21.800 lei

TAMAZ-FRIGOCARNE

Pastrama
- un preparat de lux pentru familia dumneavoastră ?

Nu, dacă veți cumpăra...

PASTRAMA DE VITĂ "TAMAZ"

- un preparat delicios, consistent, pe care-l mănînci cu aceeași poftă acasă, la serviciu, în excursie și la ocazii deosebite.

Preț fabrică - 4.800 lei/kg
Preț desfacere cu amănuntul prin rețeaua de magazine Tamaz - 6.344 lei/kg.

Str. Socola, tel 131890, 126800; fax 135798; telex 22240

WORLD CUP 94

Accent circumflex

Pentru ce «ţigani» ?

Pentru ziarişti, nemţii sînt "nibelungi" sau "teutoni", suedezii - "vikingi", italienii - "macaronari", belgienii - "diavoli", francezii - "cocoşi", nigerienii - "vulturi". Iar noi - "ţigani". O clipă am crezut că acel comentariu France Presse se referă la Hagi şi Dumitrescu, jucători puţin mai închişi la culoare. Dar nu, ne amăgim zadarnic; termenul acesta a devenit generic pentru români.

Poate pentru colegii noştri de la France Presse, crestaţi şi înfoiaţi, termenul de "tzigane" nu zgîrie atît urechile precum "ţigan" al nostru. Mai bine să vedem de unde ne-am pricopsit cu această încîntătoare "metaforă": de la mîncătorii de lebede din Viena, de la cadrele selectate cu grijă de "făuritorii de imagine" de la TVR în Piaţa Universităţii, sau de la eroicele lupte minereşti din iunie 1990?

Dar vinovaţi sînt ziariştii, mereu în căutare de ceva nou: întîmplări senzaţionale, epitete sforăitoare, găselniţe, imagini-şoc şi cuvinte-dinamită. Un lucru nu e clar: avem o întreagă armată în structurile superioare ale ţării, oameni plătiţi gras din buzunarele noastre amărîte pentru a promova "imaginea ţării". La World Cup, în SUA, este prezentă jumătate din Guvern: nu pentru a vedea, Doamne fereşte, meciurile pe viu (n-au timp de aşa ceva...), ci tot pentru imagine. Cu o asemenea desfăşurare de forţe în materie de "promotion" ar trebui să fim numiţi: samariteni, îngeri, heruvimi sau giganţi, titani, şoimi etc.

Dacă, în ciuda tuturor eforturilor, pentru mass-media străină am rămas ţigani, înseamnă că toată această armată de "promotori" e o liotă de trîntori care ne papă banii pe degeaba. Ne întrebăm atunci: oare numai reporterii de la France Presse sînt vinovaţi pentru ignoranţa lor? **(G.I. NICOLAE)**

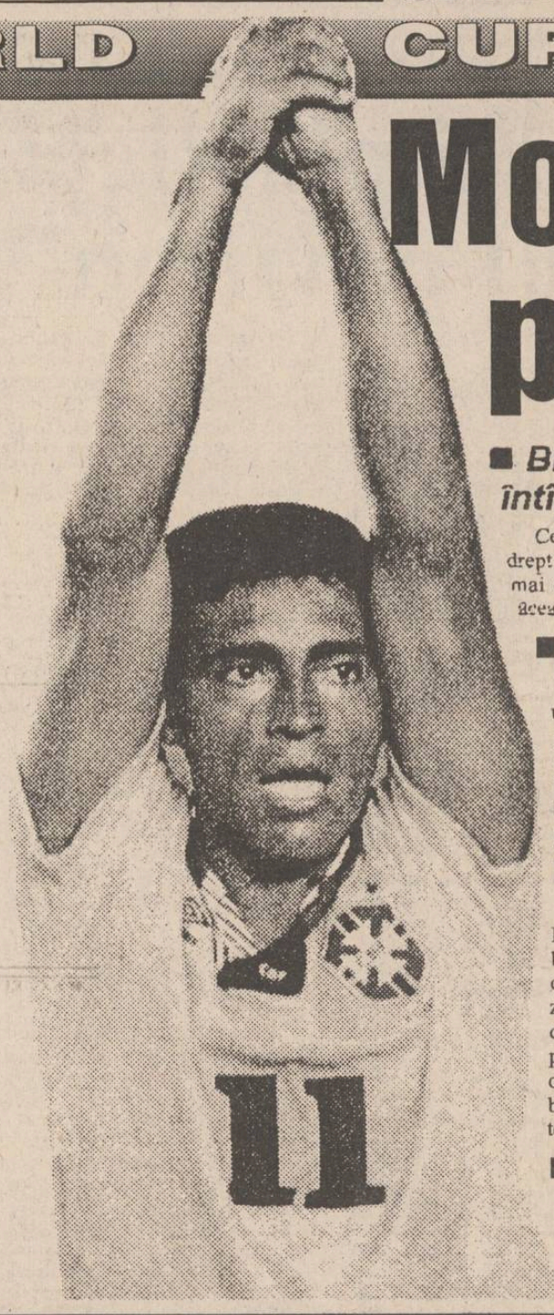

Mondialul pe fugă

■ Brazilia şi Olanda se vor întîlni în sferturi

Cele două formaţii erau cotate la începutul competiţiei drept mari favorite. Dar în acest Campionat Mondial nu mai există formaţii favorite şi out-sideri, mai ales în această fază. Dar să vedem ce s-a întîmplat luni seara.

■ Portocala mecanică revine

După primele jocuri din grupă, Olanda lăsa impresia unui team stors de vlagă, dar norocos. Schimbarea s-a produs în optimi, cînd Olanda a redevenit "portocala mecanică". Cu toate că au avut în faţă selecţionata Irlandei, un team redutabil, olandezii au jucat excelent, dar au avut şi noroc, mai ales la cel de-al doilea gol. Noroc, nenoroc, olandezii au ajuns în sferturi!

■ Americanii învinşi de ziua lor

A doua partidă a zilei a pus faţă în faţă echipele Braziliei şi SUA. Deşi mulţi îi considerau pe brazilieni mari favoriţi, lucrurile în teren nu au stat chiar aşa. Americanii au vrut cu tot dinadinsul ca de ziua lor naţională să facă un meci mare. Şi au reuşit, doar nesansa făcînd să nu se înscrie în cîteva rînduri în poarta lui Taffarel. Cu toate acestea, chiar şi în 10 oameni, ca urmare a eliminării lui Leonardo, brazilienii şi-au arătat clasa, reuşind să-şi apropie victoria, dar nu fără mari emoţii.

■ Dintr-o suflare

Olanda - Irlanda 2-0 (2-0). Au înscris Bergkamp (min. 11), Jonk (min. 41).

Brazilia - SUA 1-0 (0-0). A înscris: Bebeto (min. 74). **(Dan BAHRIN)**

Ciclism - Turul Franţei

Boardman nu a fost sprijinit de coechipieri

A treia etapă a Turului Franţei, Calais-Eurotunnel (66,5 km) a fost un infernal contra cronometru pe echipe. Plecarea s-a dat la un interval de cinci minute, dar cea mai dificilă porţiune a traseului a fost cea a ultimilor kilometri, cînd o parte dintre echipe, la apropiere de Canalul Mînecii, au fost întîmpinate de o briză puternică laterală şi din faţă, adevărată frînă. Multă vreme a condus anonima echipă "Lampre-Panaria", dar acest lucru a fost posibil pentru că favoritele au plecat ultimele. Pe măsură ce se apropia finalul etapei, clasamentele provizorii arătau clar că această echipă va pierde primul loc. Camerele instalate pe maşinile oficialilor au urmărit cu mare interes comportarea echipei "Gan", pentru care aleargă şi englezul Chris Boardman, fostul (putem spune de acum) "tricou galben" în Le Tour. Doar Chris şi Greg "Le Mond" au dus trena, coechipierii (majoritatea francezi) neacordînd sprijinul aşteptat. Mai mult, ambii au avut şi probleme mecanice cu bicicletele (Lotus). Condiţia pentru înscrierea echipei în clasamentul general şi al etapei, era ca cinci dintre componenţi să treacă linia de sosire în grup compact. Acest aspect a determinat multe întîrzieri datorate unor defecţiuni ale celui de al cincilea. A fost cazul cu "Gan" (care pierduse pe Colloti, Gouvenon, Daujwo, Moreau şi a trebuit să-l aştepte pe Eddy Seigneur), dar şi cu "Mapei-Clas" (echipa lui Rominger şi Unzaga), care a trebuit să aştepte, în momentul în care conducea pe Escartin. Acesta pierduse o roată (!) iar apoi echipa a fost penalizată cu un minut pentru că Escartin a fost împins de un mecanic la reluarea cursei. Clasamentul final pe echipe, care a stabilit şi ierarhia individuală provizorie a fost: 1. GB-MG (echipă italo-belgiană, cu Museeuw, lider de echipă): 1h20:31; 2. Motorola (cu surprinzătorul neo-zeelandez Swart): 1h20:37; 3. Banesto (cu Bernard, Mauri, Uriarte şi cu Indurain "şef de trib"): 1h20:49; 4. Castorama (Jackie Durand a acuzat efortul de după evadarea din etapa a doua): 1h20:58; 5. Mapei-Clas (Rominger, Unzaga...).

Surprinzător de slabă comportarea unor echipe cu mari pretenţii ca "Team Polti" (Bugno, Abdujaparov), "Once" (Zulle, Breukink, Jalabert, Rincon), "Carrera" (Chiapucci, Pantani) sau "Word Perfect" (Jan Raas, Van Hooydonck). "Gan" a sosit pe locul 6, în 1h21:48, o adevărată dezamăgire pentru Boardman considerat de comentatori "the engine of this team" (motorul echipei) şi aşteptat la sosire de foarte mulţi compatrioţi, care au trecut Canalul Mînecii cu ocazia inaugurării Eurotunnel-ului şi a sosirii sale. În clasamentul individual provizoriu, conduce J. Museeuw, urmat de Indurain (la 10 secunde), Sorensen (la 19 secunde), Armstrong (la 22 secunde) şi Vanzella (la 22 secunde).

Următoarea etapă (astăzi) are loc pe teritoriul Marii Britanii între Dover şi Brighton. Compatrioţii lui Chris Boardman aşteaptă o revenire spectaculoasă a favoritului lor înainte ca Indurain ("vulturul spaniol") să-şi ia zborul de pe Prinei sau Alpi! **(G. ANGHEL)**

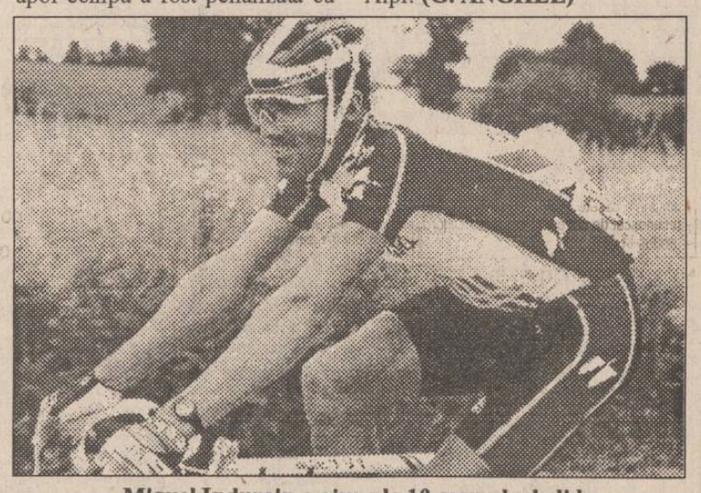

Miguel Indurain a ajuns la 10 secunde de lider

În exclusivitate pentru "Monitorul"

Un fotbalist ieşean urmărit de Securitate

■ Senzaţionalele dezvăluiri ale lui Călin Sachelarie, autoexilat în Franţa

Cu siguranţă că iubitorii sportului rege îşi amintesc de blondul Călin Sachelarie, un fotbalist exploziv, cu o viteză excepţională, comparabilă pe plan local cu cea a lui Mihai Cernescu. Fost component al echipelor CFR Paşcani, Politehnica şi Constructorul Iaşi, Călin a fost coleg de generaţie cu Hluşcă (Foresta Fălticeni), Hăisan (Dacia Brăila), Kereszy (Politehnica), Pavelluc (în prezent în Liga a doua olandeză), Cîmpeanu (Politehnica), Botez şi Anghelinei (fost la Oţelul Galaţi). Persecutat de Securitate pentru simplul motiv că tatăl său Ioan Sachelarie avea păreri contrarii regimului comunist, ideologia sa fiind deseori amintită la postul de radio Europa Liberă, Călin a fost forţat, după ce i s-a retras cetăţenia română, să părăsească ţara şi să se autoexileze în Franţa. În "hexagon" joacă un an la Amiens, echipă de Ligă a doua, după care trece la Angers (unde a evoluat cîndva şi celebrul Raymond Kopa). Acolo străluceşte trei sezoane, timp în care înscrie foarte multe goluri. Cariera sa, ce se anunţa excepţională, este stopată de un lanţ de accidente, cel mai grav fiind o ruptură de ligamente operată de un mare specialist din Saint-Etienne, printre pacienţii acestuia numărîndu-se şi celebrul argentinian Jorge Burruchaga. Accidentul îl determină să renunţe la sportul de performanţă, dar "se amuză" şi acum într-o echipă din campionatul regional francez. Sosit după 12 ani în ţară, pentru o scurtă vizită sentimentală, Călin nu şi-a uitat prietenii, printre care mă număr şi eu. Drept consecinţă, în exclusivitate pentru "Monitorul", fostul meu coleg de echipă a dezvăluit o serie de întîmplări senzaţionale al căror erou a fost.

■ Ne vizitau o dată la 6 luni

- Cum a fost cu Securitatea lui Ceauşescu?

- Ne vizitau periodic şi ne percheziţionau casa cam o dată la 6 luni, pe motivul că tatăl meu era "spion imperialist". Şi pe plan sportiv eram persecutat continuu. Deşi antrenorii Politehnicii mă apreciau, la presiunea organelor de partid am fost pasat la CFR Paşcani. S-a comentat mult acest lucru la Europa Liberă şi de ochii lumii am fost readus la clubul studenţesc. Formal, am fost introdus în două meciuri cu UTA şi FC Constanţa, după care am lustruit banca de rezerve. Între timp, jucam la tinere speranţe, terminînd campionatul în acel sezon pe locul secund, după victorii în deplasare cu Universitatea Craiova, Steaua şi Dinamo.

- O vreme ai cochetat şi cu lotul naţional de juniori.

- Jucam titular în linia de atac alături de Romică Gabor. Însă întotdeauna cînd naţionala juca în deplasare nu primeam viză de ieşire din cauza dosarului tatălui meu. Îţi dai seama ce pericol eram pentru cei de la putere, dacă nici peste Dunăre nu mi s-a permis să plec şi, tocmai unde, în Bulgaria, ţară care făcea parte tot din lagărul comunist.

■ Curmale destabilizatoare

- Pentru că veni vorba, în acea perioadă erai coleg la naţională şi cu Viscreanu...

- Povestea lui a ajuns modificată în România. De fapt, băcăuanul a rămas în Australia, autorităţile locale trimiţîndu-l înapoi în Anglia de unde a fost extrădat, şi nu cum s-a scris în presa română că a revenit acasă de bună voie.

- Ai fost vreodată eroul unui scenariu de film?

- Eram în Bucureşti unde trebuia să jucăm cu Sportul Studenţesc. În preziua meciului am fost la cumpărături şi m-am întors triumfător cu o cutie de curmale, delicateţe rarisimă pentru acea epocă. Băieţii de la echipa mare m-au trimis să le cumpăr şi lor cîte o cutie. Am revenit cu un bax, însă nu am apucat să le înmînez curmalele, pentru că în hol am fost acostat de doi securişti în civil. Aceştia au studiat cu atenţie fiecare fruct în parte de parcă înlăuntrul lor ar fi fost prafuri interzise. Noroc că a venit Dorin Naste care le-a promis că dacă nu mă lasă în pace o să-i scuture puţin.

■ Exilat la Otopeni

- Urmărirea a continuat şi în Franţa?

- Din păcate şi acolo am fost o perioadă filaţi, tatăl meu fiind convocat periodic la "interviu". Cauza neîncrederii în români avea rădăcini mai vechi. În perioada cînd am ajuns la Paris, un mare scriitor român, Virgil Tănase, emigrase în Franţa. Acoliţii lui Ceauşescu au trimis un om plătit să-l lichideze cu ajutorul unui stilou otrăvit. Ucigaşul s-a predat autorităţilor franceze cerînd azil politic. Poliţia l-a ascuns pe Virgil Tănase o perioadă, lansînd oficial zvonul că acesta a dispărut, pentru că soţia şi copilul scriitorului român rămăseseră în ţară. După ce familia lui Virgil Tănase s-a întregit pe pămînt francez, nu au mai existat probleme, însă autorităţile locale au rămas cu impresia că toţi românii plecaţi cu acte în regulă sînt primejdioşi.

- Nu ţi-a fost niciodată dor de ţară?

- Chiar după 6 luni de la autoexil, în ziua de Crăciun am avut o tentativă de a mă întoarce acasă. Am luat avionul de la Orli cu gînd să revin definitiv în România. Însă la Otopeni am fost arestat şi am petrecut sărbătorile de iarnă timp de patru zile între patru pereţi fără să mănînc sau să beau ceva. M-au expulzat cu un avion Air France şi de atunci m-am lecuit de "come back" dîndumi seama că în România sînt persona non grata.

■ Românii nu sînt uniţi

- Recent, după victoria tricolorilor împotriva Argentinei, agenţia France Presse i-a numit pe români "ţigani".

- Este inadmisibil, dar există o cauză. Ceauşescu le-a permis ţiganilor să părăsească ţara tocmai ca să discrediteze România. Occidentul este acum plin de ţigani care cerşesc şi fac tot felul de minuni. Din păcate, adevăraţii români din străinătate nu se ajută deloc între ei, nu sînt uniţi şi nu pot lupta pentru a demonstra Occidentului adevărata faţă a ţării noastre.

- Am auzit că ai avut şi un accident.

- Petreceam weekend-ul cu băieţii din echipă, undeva lîngă Angers. La volan eram eu şi într-un moment de neatenţie dublat de o ploaie deasă am pierdut controlul volanului, maşina răsturnîndu-se în şanţ. Toţi pasagerii erau sănătoşi, inclusiv eu, cu excepţia unui coleg care a fost aruncat prin parbrizul din spatele maşinii. Nu a fost nimic grav, dar după acest accident colegul cu pricina a trebuit să renunţe la fotbal.

- Ţi-ai întemeiat propria familie?

- Locuiesc la Angers, sînt căsătorit cu o franţuzoaică, Nadine, şi am un băiat şi o fată. De doi ani am primit cetăţenia franceză şi mă descurc binişor.

- Cînd va lua sfîrşit vizita ta?

- Plec vineri înapoi în Franţa, dar sper să revin ori de cîte ori voi putea. **(A consemnat Leonard CĂNĂNĂU)**

TELEX INTERNAŢIONAL

■ **Becker nu face parte din echipa de Cupa Davis** Boris Becker nu face parte din echipa de Cupa Davis a Germaniei din cauza insuccesului său din semifinalele de la Wimbledon. "După zilele grele de la Wimbledon, este necesară o pauză" a declarat Axel Meyer-Woelden, consilierul tenismanului german. El a mai adăugat că Becker doreşte să se concentreze asupra carierei sale pentru a-şi îmbunătăţi poziţia din clasamentul ATP, unde se află pe locul 9. Antrenorul echipei Germane, Niki Pilic, i-a selecţionat pe Michael Stich, Karsten Braasch, Marc Goellner şi Patrik Kuehnen pentru întîlnirea cu Spania din 15-17 iulie de la Halle.

■ **Rugby - Selecţionata Africii de Sud învinge la scor în Noua Zeelandă** Aflat într-un turneu în Noua Zeelandă, XV-le reprezentativ al Africii de Sud a învins formaţia Hanan Shield cu scorul de 67-19 (38-0). Pentru jucătorii "springboks" au înscris Lance Sherrell (2), Chris Badenhorst (2), Theo van Rensburg (2), Chester Williams, Joost van der Westhuizen, Jannie Claassens, Francois Meiring, Tiaan Strauss - încercări şi Sherrel şi van Rensburg cîte 3 transformări. Punctele neo-zeelandezilor au fost realizate de Stephen Todd - 2 eseuri şi 1 lovitură de penalitate, Brendan Laney - 2 transformări.

■ **Baschetbalistul Olajuwon îşi încurajează compatrioţii** Baschetbalistul de origine nigeriană Hakeem Olajuwon (de la Houston Rockets) a fost în vizită la lotul Nigeriei, încurajîndu-şi compatrioţii înaintea meciului cu Italia, din optimile de finală ale lui World Cup. "Am venit să urmăresc meciul de pe "Foxboro Stadium" şi să îmi încurajez compatrioţii. A fost o vizită particulară în care am discutat ca de la sportiv la sportiv şi i-am încurajat pe fotbalişti. Ei au acum marea şansă să surprindă, în cazul unei victorii, întreaga lume. Cînd eram copil, în Nigeria, visul meu era să urmăresc Turneul final al Campionatului Mondial "pe viu". Acum sînt fericit că mă aflu aici", a declarat Hakeem Olajuwon, artizanul victoriei echipei din Houston în NBA, desemnat "the most valuable player" al finalei baschetului profesionist nord-american. Născut la Lagos, baschetbalistul nigerian a practicat fotbal în timpul liceului, fiind un apreciat portar.

Lindford Christie înfrînt în Austria

Atletul britanic Lindford Christie a încheiat cursa de 100 m plat, din cadrul concursului internaţional de la Linz, pe locul al treilea, cronometrat cu timpul de 10 sec.03 sutimi. Primul a trecut linia de sosire nigerianul Davidson Ezinwa - 9 sec.94 sutimi, iar pe locul al doilea s-a situat americanul Dennis Mitchell în 9 sec.97 sutimi. O comportare remarcabilă a avut-o atleta din România Nicoleta Grasu, clasată a treia cu 60,74 m, în proba feminină de aruncarea discului. Pe primul loc s-a situat Ilke Wyludda (Germania) 65,52 m, iar pe poziţia a doua s-a clasat Daniela Costian (Australia) - 63,86 m. Alte rezultate: Masculin - 200 m - Daniel Effiong (Nigeria) 20 sec.30 sutimi; 800 m - Wilson Kipketer (Kenya) 1 min.45 sec.35 sutimi; 110 m garduri - Mark McKoy (Australia) 13 sec.15 sutimi; 1.500 m - Branko Zorko (Croaţia) 3 min.40 sec.07 sutimi; 3000 m obstacole - Richard Kosgei (Kenya) 8 min.25 sec.13 sutimi; lungime - Kareem Streete-Thompson (SUA) 8,63 m. Feminin: 100 m plat - Gwen Torrence (SUA) 10 sec.89 sutimi; 3000 m - Yvonne Graham (Jamaica) 8 min.56 sec.15 sutimi; 100 m garduri - Tatiana Reşetnikova (Rusia) 12 sec.53 sutimi.

S.C. CIROROM S.R.L. IAŞI
Telefon 174054
vă oferă
SISTEME DE CALCUL PERFORMANTE
386/486/PENTIUM, în orice configuraţie.
Imprimante, accesorii, la preţuri foarte avantajoase.
486 DX 2/66, 4M RAM, HDD 170M, monitor SVGA LR 14", FDD 3,5" - 1880$.
386 DX/40, 4M RAM, HDD 170M, monitor SVGA LR 14", FDD 3,5" - 1240$.
Preţurile nu includ T.V.A.
Înainte de a cumpăra, consultaţi şi oferta noastră!

UNIVERSAL OCCIDENT
Telefon 127638, 127640, 127642
vinde sticle 1/2; 1/1; 3/4 l şi navete

ALFINCOOL ® s.a.
anunţă că începînd cu data de 01.07.1994 a redus cu 10% preţurile de livrare la produsele îmbuteliate, după cum urmează:

Produsele noastre sînt naturale, alcoolul fiind obţinut din cereale.

STICLE EURO	Preţ vechi fără TVA	Preţ nou fără TVA
ALCOOL RAFINAT 87°	1190	1070
ALCOOL RAFINAT 95,5°	1440	1300
VODCĂ 36°	825	745
VODCĂ 42°	960	864
VODCĂ 33°	765	690
ROM 38°	890	800
ROM 32°	790	715
ALCOOL SANITAR 80°	750	675
RACHIU EXTRA 25°	625	565
RACHIU EXTRA 30°	760	690
SECĂRICĂ 32°	810	730
STICLE NAVILLE (cu carton)		
ROM 38°	900	1062
VODCĂ 42°	970	1145
BRANDY 40°	950	1121

Str. Platou Abator nr. 5
Telefon 174935. FAX 177235.

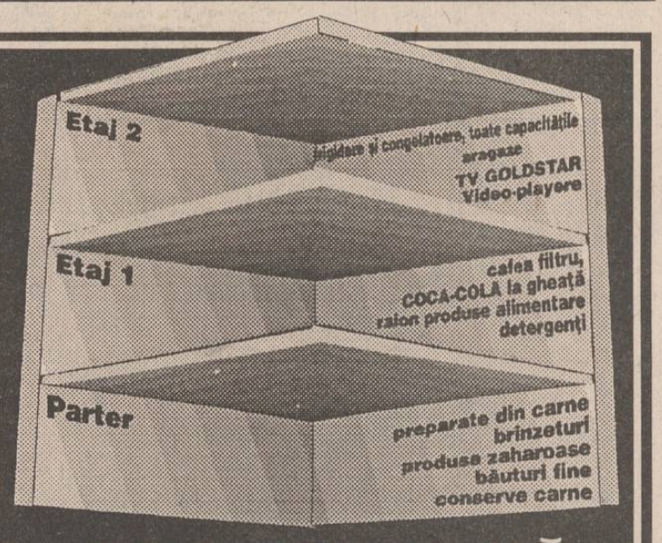

HALA CENTRALĂ
PRODUSE DE CALITATE, ACCESIBILE TUTUROR

Culoarea la îndemâna Dumneavoastră!

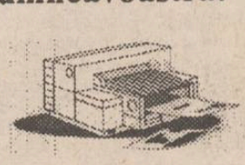

• **Pentru orice document.** De la materiale de prezentare la scrisori care te fac remarcat, aceasta este imprimanta ideală.
• **Culori deosebite.** Noua tehnologie HP ColorSmart vă dă posibilitatea obţinerii clarităţii şi puităţii culorii.
• **Uşurinţă în folosire.** Tehnologia ColorSmart face ca şi cele mai complexe desene color să fie simplu de obţinut.
• **Orice pachet de programe ştie să o folosească.** Există drivere pentru majoritatea aplicaţiilor des utilizate, DOS sau Windows.
• **Fiabilitate.** Aceste imprimante beneficiază de **trei ani garanţie.**

Imprimanta color HP DeskJet 560C
-10%*
*Până la 1.09.1994, reduceri de 10%.

SOCIETATEA COMERCIALĂ RADIX SRL
Iaşi 6600, PO Box 123
Piaţa Unirii 12
Tel.: 032/143037
Fax: 032/114705
HEWLETT PACKARD
Authorized Dealer and VAR

MICA PUBLICITATE

Teatrul Național "V. Alecsandri", Radio Nord-Est și cotidianul "Monitorul" vă invită la premiera spectacolului:

VENEXIANA

care va avea loc marți, 12 iulie 1994.

În distribuție:

Mihaela Arsenescu-Werner, Catinca Tudose, Tatiana Ionesi, Puşa Darie, Carmen Moruz, Cristina Cherț, Teodor Corban, Ion Sapdaru, Gelu Zaharia și studenții: Anne-Marie Chertic, Brîndușa Aciobăniței, Irina Răduțu, Livia Iorga, Gabriela Crișu, Dan Abuhnoale, Doru Aftanaslu, Cristi Costin

Direcția de scenă: CRISTIAN HAGI-CULEA

Scenografia: RODICA ARGHR

S.C. COLES-NICOV S.R.L.

Sf. Gheorghe, strada Varadi Jozsef nr. 25.
Telefon 067/3124625

VINDE EN GROS

● confecții îmbrăcăminte (folosite), import Austria (saci sigilați): 3998 lei/kg ●

Firma NEST

Livrăm prompt la domiciliu

În maximum 48 de ore puteți primi ceea ce ați comandat, la adresa solicitată de pe raza Municipiului Iași. Sunați la 117596, după următorul program: luni-vineri 9-19.oo, sîmbătă 9-16.oo.

AGENDĂ ELECTRONICĂ ROYAL- OLIVETTI
- agendă telefonică 700 numere de telefon;
- fișier de stocare a datelor;
- ceas programabil pentru 23 zone de pe glob;
- alarmă programabilă;
- calendar pentru 200 ani (1901-2099);
- memorie secretă pentru date confidențiale;
- calculator.

99.900 lei

35.000 lei

AGENDĂ ELECTRONICĂ ROYAL-CHINA
- agendă telefonică 75 numere de telefon;
- fișier de stocare a datelor;
- ceas cu alarmă programabilă;
- calculator;
- memorie secretă pentru date confidențiale.

LINGUAPHONE 72.000 lei
- conține 4 casete audio și două manuale;
- recunoscut de către Universitatea Oxford;
- produs în Anglia.

Oferta! GoldStar
VIDEO PLAYER telecomandă infraroșu playback ultimul model 449.000lei
DUBLU RADIOCASETOFON STEREO microfon încorporat putere 2x3.5W, portabil, masă 5 kg, boxe detașabile AM, FM stereo, două viteze înregistrare, garanție 1 an 251.700lei

NORD-EST GROUP S.R.L.

NORD-EST GROUP S.R.L.

EXTRACT PENTRU SLĂBIRE RAPIDĂ

Snelli Natura

Fiecare dintre noi a căpătat de-a lungul timpului, din diferite motive, cîteva kilograme în plus. Puteți scăpa cu ușurință de această povară folosind extractul hidroalcoolic cu plante aromatice pentru slăbit

Snelli & Natura

Extractul a fost pus la punct, după ani de experiențe, de către medici recunoscuți, în laboratoarele italiene. Folosind acest extract, cîte 40 de picături înainte de fiecare masă, veți obține, în 2-3 săptămîni, rezultate spectaculoase, care vă vor uimi și pe d-voastră.
Peste tot în lume, zilnic, milioane de oameni își păstrează silueta folosind cu succes

Snelli & Natura

Fiecare cutie pe care v-o oferim, în afară de cele două sticluțe cu Snelli & Natura, conține și modul de întrebuințare în limba română. Gratuit, în aceeași cutie primiți două rețete Snelli & Natura care vă ajută dacă suferiți de constipație sau de retenție de apă.
În aceeași cutie vă punem, de asemenea, la dispoziție și o fișă de dietă pe care veți putea urmări evoluția greutății d-voastră.
Compania **NEST** vă oferă această minune a medicinei contemporane la prețul de **70.000** lei.

Telefonați la numărul 117596 și veți primi extractul
Snelli & Natura
la sediul firmei sau acasă, în maximum 48 de ore.

La porțile Orientului, un ziar în stil occidental

Poziția 1003 în catalogul presei
Abonamentele se pot contracta la orice oficiu poștal din țară

CURSUL VALUTAR valabil pentru ziua de 6.07.1994

Cursul de referință stabilit pentru principalele valute în urma licitației de la BNR, valabil pentru astăzi este de:
1683,00 lei/USD
2595,61 lei/GBP
308,74 lei/FRF
1058,19 lei/DEM

CURSUL DE SCHIMB AL PRINCIPALELOR VALUTE

VALABIL PENTRU DATA DE 5-07-1994

Casele de schimb valutar	DOLAR C	DOLAR V	DOLAR CS	MARCA C	MARCA V	MARCA CS
BANCA AGRICOLĂ - Tel. 113133	1610	1658	3%	990	1020	3%
BRCE - Tel. 145555	1610	1674,4	1%	1008,96	1049,32	1%
BRD - Tel. 142037	1605	1685	1%	1005	1055	1%
BANKCOOP - Tel. 112566	1620	1690	0%	960	1008	0%
BANCA DACIA FELIX - Tel. 142526	1650	1780	3%	950	980	3%
CREDIT BANK - Tel. 117591	1650	1700	6%	975	1004	6%
Casa de schimb "EDMOND" tel. 115309	1610	1690	0%	980	1029	0%
Casa de schimb "HIGECO" tel. 112035	1640	1699	0%	1000	1029	0%

c - cumpărare v - vînzare cs - comision

ȘOFERI!

Cel mai ieftin ulei american original se află acum în Iași!

MEGA OIL

Este recomandat a fi folosit pentru toate tipurile de motoare (benzină, motorină). 20W40; 15W40; SAE40

La prețul de numai 4750 lei/litru, veți găsi aceste tipuri de ulei la următoarele magazine și stații service:
■ **AUTO MOTO VELO** Păcurari ■
■ **SILVANA** - Piața Păcurari ■
■ **AUTOSERVICE** Păcurari ■
■ **MONTEGO** - Păcurari ■
■ **DACIA** - B-dul Independenței ■
■ **IGMA** - lîngă Mănăstirea Golia ■
■ **IMPEX CLEDOR** - str. Armeană ■
■ **FIX** (Reprezentanța PREMS) - lîngă Patinoar ■
■ **INTERAUTO** - Oancea ■
și la stația de benzină **MACEDONIA.**

Garantat 10.000 km

The Times of Romania

Cea mai citită publicație în limba engleză tipărită în România publică anunțurile dumneavoastră pentru cititorii din străinătate și pentru turiștii străini din țară.

Puteți publica în **The Times of Romania** *anunțuri matrimoniale, cereri și oferte de asociere, oferte și cereri de mînă de lucru, oferte turistice, alte anunțuri.*

The Times of Romania *se distribuie săptămînal în marile hoteluri din țară, în ambasade, în consulate, tuturor companiilor mixte din România și în 18 țări din Europa de Vest și din S.U.A., pe bază de abonament.*

Anunțurile dumneavoastră se primesc zilnic, la sediul cotidianului **MONITORUL**. *Traducerea anunțurilor în limba engleză este asigurată de serviciul de specialitate al săptămînalului* **The Times of Romania.**

ROCKERI

În fiecare seară, începînd cu ora 18[00], audiții muzicale ROCK, oferite de *Radio NORD-EST*, completate de o bere rece oferită de firma **NOS**, în atmosfera plăcută, relaxantă și tinerească din

ȘTRAND

MUZICĂ BUNĂ, PREȚURI MINIME

AGENȚIA DE TURISM MOLDAVIA

Iași, str. 14 Decembrie 1989, nr. 4
(fost Ștefan cel Mare nr. 4)

organizează excursii în țările:
TURCIA - 9 iulie;
POLONIA - 4-7 iulie.
NOU **Excursie de 9 zile în TURCIA, cu plecare pe 15 iulie, pe itinerarul ISTAMBUL-CEANACALE-TROIA-PERGAMON-EFES-IZMIR.**

Agenția oferă locuri pe LITORAL în stațiunile **MAMAIA** și **SATURN,** precum și bilete de odihnă și tratament în toate stațiunile din țară.

Înscrieri și informații la sediul agenției și la telefon 112564, zilnic între orele 7,30-19,30.

S.C. A&D NERIO S.R.L.
are plăcerea să vă invite să vizitați

un nou magazin DECORA

deschis în bd-ul Ștefan cel Mare și Sfînt, bl. B2, parter (între B.R.C.E. și blocul U.J.C.M.).
Noul magazin este specializat în **podoabe pentru mirese și pentru orice ocazii festive.**

Telefon 147165.
Program 10-20 zilnic, inclusiv sîmbătă și duminică.

AGENȚIA DE TURISM **AMIRAL**

oferă sejururi pe Litoral, de 7 zile, în stațiunile:
SATURN, CAP AURORA, COSTINEȘTI, NEPTUN, OLIMP.
PLATA ȘI ÎN RATE!
De asemenea, vă oferim:
bilete de odihnă la munte.
excursie în FRANȚA, pe 15 august.
NOU! **Sejururi individuale în Franța, cu data plecării la alegere**
Relații la telefon **142580, 143024,** sau în str. I.C. Brătianu nr. 36 (lîngă cofetăria Opera).

FIMEX

O ALEGERE INSPIRATĂ

Distribuitor autorizat
GOLDSTAR
● televizoare ●
● video casetofoane ●
● casetofoane audio ●

Str. Cuza Vodă nr. 10. Telefon/fax 117307.

S.C. ELECTROCONSTRUCȚIA "ELCO" S.A. IAȘI

organizează concurs pentru ocuparea postului de

MANAGER

în condițiile Legii nr. 66/1993. Candidații vor depune ofertele în termen de 30 zile de la data celei de-a doua apariții a prezentului anunț.
Criteriile de selecție sînt conform articolului 13, alin. 2 din Legea 66/1993 și art. 14 din Normele Metodologice privind selecționarea managerilor, 1/1994.
Relații suplimentare la telefon 135413, interior 111.

B.T.T. S.A. Iași

oferă pentru luna octombrie și noiembrie următoarele excursii:

EGIPT 8 zile 820.000 lei (avion)
EGIPT 8 zile 940.000 lei (avion)
THAILANDA 7 zile 1.300.000 lei (avion)

iar pentru luna august 1994 - excursie AUSTRIA 3 cazări VIENA și 1 cazare BUDAPESTA - preț 457.000 lei.

Informații la sediul B.T.T. Iași (Hotel ORIZONT) sau la telefon 113665.

AUTO-MOTO

■ Vînd Renault 18 înmatriculat, perfectă stare. Tel. 112924.

CASE, TERENURI

■ Vînd casă mare și teren aferent, zona II, Iași, 0,65 126507, orele 9,00-16,00 și 0,65 136068, după ora 18,00.

■ Vînd (sau schimb cu două garsoniere) apartament cu două camere, confort I, zona Frumoasa, și apartament cu trei camere, semidecomandat, zona Alexandru cel Bun. Tel. 164696.

■ Vînd apartament 3 camere, confort 2. Preț fix 10.000.000 lei. Tel. 138101.

■ Vînd apartament 2 camere, în Copou (Puşkin), balcon, boxă. Tel. 147956, după ora 20,00. (3133)

■ Vînd apartament proprietate personală cu 3 camere, decomandat, în zona Păcurari. Tel. 161115, după ora 17,00. (3127)

■ Vînd apartament 3 camere, zona Universitate. Tel. 141836. (3140)

VÎNZĂRI

■ Vînd cocker spaniel 2 luni. Tel. 123618.

■ Donez cîine dalmațian, vîrsta 3 ani. Tel. 143605.

■ S.C. EUGEX S.R.L., str. Bucșinescu nr. 40 (lîngă Avicola) vinde tablă zincată 0,4 mm la prețuri avantajoase. (3142)

■ Vînd congelator "Filco", în perfectă stare de funcționare. Tel. 130447, după ora 16,00.

■ Vînd fotolii pat, noi, preț negociabil. Tel. 127065. (3163)

SCHIMBURI

■ Schimb apartament 2 camere cu locuință București. Tel. 172557.

■ Schimb apartament proprietate, confort I, 3 camere cu intrări decomandate, cu trei holuri, în zona Dacia, pentru apartament, confort I, în zonele Șos. Națională, Podu Roș, Autogară, Tg. Cucu, Copou. Ofer pentru schimb zonă 2-3 milioane lei. Tel. 154416, după ora 16,00. (3138)

LOCURI DE MUNCĂ

■ S.C. CROM 2000 S.R.L. angajează barman-ospătar, numai fete. Tel. 177194. (3130)

■ Angajez gestionar vînzător la magazin alimentar. Tel. 154416. (3139)

DIVERSE

■ A.J.V.P.S. Iași organizează sîmbătă, 9 iulie 1994, ora 7,00, concursul județean de pescuit staționar pe lacul Ciric I. Copii (pînă la 14 ani împliniți în 1994) o manșă de două ore; juniori și junioare (pînă la 18 ani împliniți în 1994) două manșe a cîte două ore pe zi. Se califică pentru concursul interjudețean din 13-14 august, 3 juniori și 2 junioare. Seniori și senioare - două manșe a două ore pe zi. Se califică 4 seniori și 2 senioare la concursul interjudețean din 30-31 iulie. Eventualii sponsori pot lua legătura cu secretarul A.J.V.P.S. la telefon 143074.

FELICITĂRI

■ Crețu Constantin, fost elev la Liceul "M. Eminescu", actualmente elev la Liceul C.F.R., urează mamei sale, alături de fratele lui, Nicușor, multă, multă sănătate. (2885)

■ Doamnei profesoare Mariana Ciobanu, la aniversarea zilei de naștere, cele mai sincere felicitări și urări din partea colegilor de la Liceul Național. "La mulți ani!"

CONDOLEANȚE

■ Daniela, Alexandru și Tiberiu Lăzescu regretă profund dispariția fulgerătoare a distinsului profesor universitar DUMITRU HORBANIUC și transmit întreaga lor compasiune și sincere condoleanțe familiei îndoliate.

■ Vanda și Daniel Condurache exprimă întreaga lor compasiune familiei îndurerate la dispariția neașteptată a profesorului universitar DUMITRU HORBANIUC.

■ Colectivul Magazinului "Splendid" este alături de colega lor Apostol Nicoleta și transmite sincere condoleanțe pentru pierderea neașteptată a fratelui. (3143)

■ Sindicatul Liber Dreptatea al salariaților din cadrul S.C. IASSYFARM S.A. Iași transmite sincere condoleanțe colegului Pruteanu Constantin, pentru pierderea suferită prin decesul tatălui.

■ Colectivul serviciului tehnic din cadrul S.C. IAȘICONF S.A. transmite sincere condoleanțe colegului Mihalache State pentru pierderea suferită prin decesul tatălui. (3134)

COMEMORĂRI

■ Acum cînd se împlinesc 4 ani de cînd ne-ai părăsit, inimile noastre plîng de durere, amintindu-ne cu dor și drag de scumpa noastră mamă și soție PĂLIMARU MARICICA. Nu te vor uita niciodată Petrică - soț, copiii - Simona și Florin. (3135)

LABORATORUL DE ANALIZE al Societății PROFAMILIA

efectuează toate analizele de laborator
(hematologie, biochimie, bacteriologie, imunologie), în condiții ultramoderne cu un personal de înaltă calificare.

De asemenea, se lucrează în regim de urgență teste de diagnostic pentru sarcină, al cărui rezultat îl primiți în 10 minute.

Calea Chișinăului nr. 11C, sc. D, parter. Telefon 117008. Program zilnic 7[00]-17[00].

Rolflex

jaluzele PVC și aluminiu în culori și dimensiuni la comandă și la cerere. Cumpărîndu-le, vă protejați interioarele de soarele prea puternic sau de privirile indiscrete.

Pentru sedii de firme, magazine sau pentru casa dvs. vă mai oferim elemente de finisaj interior: lambriuri, mobilier kit, jaluzele exterioare, standere și manechine din metal cromat.
Firme care au beneficiat de serviciile noastre: EMI, OPTINOVA, MOLDOVA UNIVERSAL, A'92, MAREX, EVA.

Informații și detalii la sediul firmei S.C. MORIS S.R.L., str. Tabacului 35, bl. J1, parter. Tel. 177858.

SERVICII

Denumirea serviciului	Observații	Telefon adresă
Reparații		
Reparații	frigidere și instalații frig la domiciliu. S.C. 6M	161331
Reparații	mașini cusut și de scris la domiciliu	124693
Reparații	TV color și AN, tragere în bandă. Sonor E. Nova	128356
Reparații	frigidere, instalații frig și bobinaj	122836
Diverse		
Meditez	matematică pt. admitere la facultate, 2000 lei/h.	128563
Traduceri	impecabile în toate limbile de circulație	118191
Execut	mici reparații casnice	144901
Execut	reparații aragaze și piese de schimb	144901
Execut	jaluzele PVC și aluminiu, elemente de finisaj interior.	177858
Execut	rașchetări parchet cu mașină specială	130937
Execut	lucrări dactilografie	129204
Servicii medicale		
OPTICA 34	de ochelari (găsiți lentile sferice, cilindrice și pt. cataractă).	164062
PROFAMILIA	orice analiză de laborator	117008
Servicii video-foto		
INTER-MARKET SRL Magazinul KODAK	Filmări video și orice servicii foto.	114210

Toate societățile comerciale (inclusiv persoanele fizice) care doresc să apară în această rubrică sînt așteptate la departamentul de mică publicitate al ziarului.

TELEFOANE UTILE

☎ SALVARE: 961
☎ POMPIERI: 981
☎ POLIȚIE: Inspectoratul Județean 146666, 140720, 146840; Municipiu - 146850; Serviciul Circulație - 140070.
☎ SERVICIUL ROMÂN DE INFORMAȚII - 145093, 146015
☎ A.C.R.: 112345; Service Bucium - 130177
☎ AGENȚIA C.F.R.: 147673
☎ INFORMAȚII GARĂ: 146333
☎ AUTOGARĂ: 146587
☎ TAXICOM. 953, 146593
☎ AGENȚIA TAROM: 115239
☎ INFORMAȚII AEROPORT: 178126
☎ STAȚII PECO: Baș Ceauș - 176865; Aurel Vlaicu - 175812; Bucium - 132891; Crișan - 112182; Păcurari - 164142; Sărărie - 147480
☎ DISPECERATE: R.A. Gaz-Metan - 141737; R.A. Apă-Canal - 142451; Renel - deranjamente - 147070; Termoficare - 141956; R.A. Locuința - 112434; Telefoane - deranjamente - 921; Protecția mediului - 147010.
☎ GARDA FINANCIARĂ: 114065, 112427.
☎ ADMINISTRAȚIA FINANCIARĂ: 143030
☎ NOTARIAT: 147574
☎ TRIBUNAL: 146300
☎ PROCURATURĂ: 146630
☎ CAMERA DE COMERȚ: 117757
☎ CENTRUL MILITAR JUDEȚEAN: 146370
☎ HOTELURI: Moldova - 142225; Traian - 143330; Unirea - 142110; Sport - 137817
☎ POLICLINICA CU PLATĂ: triaj informații - 117244
☎ OFICIUL JUDEȚEAN PENTRU PROTECȚIA CONSUMATORILOR: 145392.

VOGATORE MULTIUSO

un echipament ideal de antrenament la domiciliu

Dimensiuni 73 X 114 X 66 cm

Echipamentul ***VOGATORE MULTIUSO*** permite un număr mare de exerciții care vă ajută la tonifierea corpului și la ameliorarea condiției fizice. Cele patru tipuri de poziționări (orizontal, vertical, orizontal fluture și vertical fluture) asigură un număr mare de mișcări fizice necesar pentru toate grupele musculare.
Acest aparat acționează ușor asupra țesutului muscular, înlăturînd grăsimea și dînd elasticitate și mobilitate articulațiilor.
Odată cu acest echipament vă punem la dispoziție toate instrucțiunile de funcționare, precum și un Catalog cu mișcările pe care le permite ***VOGATORE MULTIUSO***. Catalogul menționează, de asemenea, grupele de mușchi pe care le antrenează fiecare mișcare în parte, ajutîndu-vă să vă alcătuiți exerciții corespunzătoare.

Telefonînd la 117596, veți primi în 24 de ore acasă echipamentul *VOGATORE MULTIUSO*.

Monitorul cotidian de informații
monitorul expres
Str. Smîrdan nr. 5 ■ Tel. 17.25.57 (centrala) ■ Fax 14.45.77

■ **REDACTOR ȘEF** - Dan Radu
■ **REDACTOR ȘEF ADJUNCT** - Ovidiu Șimonca
■ **SECRETAR GENERAL DE REDACȚIE** - Eugen Leonte
ȘEFI DEPARTAMENTE:
■ **Eveniment local:** Toni Hriţac (int. 14)
■ **Eveniment național și internațional:** Cristian Racu (int. 19)
■ **Economic:** Costel Stroescu (int. 24)
■ **Cultură:** Dorin Popa (int. 19)
■ **Sport:** Eugen Florescu (int. 17)
■ **Redactor de serviciu**: Ion N. Oprea (int. 20)
■ **Fotoreporter**: Constantin Plop
■ **Grafică**: Lucian Amarii, Daniel Melinte.
■ **Publicitate: Cristina Lozneanu** (int. 18)
■ **Producție: Tudor Agavriloaei** (int. 26)
■ **Difuzare: Mihai Tudose** (int. 15)

NORD-EST PRESS
- agenție de presă -
Str. Smîrdan nr. 5 ■ Tel. 17.25.57 (centrala) ■ Tel/Fax 14.47.76
■ **EDITOR:** Mona Dîrțu ■ **Redactor:** Dana Scripcă ■

EDITOR
NORD - EST s.r.l
Str. Smîrdan nr. 5 ■ Tel. 17.25.57 ■ Fax 14.45.77

Director general: ALEXANDRU LĂZESCU
Director editor: FLORIN ZAMFIRESCU
Director de marketing: CEZAR CALUSCHI
Director executiv: GABRIEL RUSU

ABONAMENTELE se pot face la orice Oficiu Poștal din țară. MONITORUL figurează în catalogul Presei interne la poziția 838.

TIPAR OFFSET: MULTIPRINT, Iasi str. Sf. Lazăr nr. 49

UNGHIUL DE TRAGERE

Avantajele Suediei

Val CONDURACHE

Nu vreau să fiu Cassandra, cea care-a prevăzut căderea Troiei. În istorie, fiecare cetate a avut o Cassandră a ei. Prezicătorul de rele se recrutează din două categorii de oameni: unii vor răul cetății, dintr-o invidie pe care nu și-o pot stăpîni, ori dintr-o lipsă de solidaritate care le vine din inadaptare, alții, pe care lumea îi socoate profeți, văd răul cetății au darul clarviziunii. Nu fac parte nici din prima categorie, nici dintr-a doua și vă voi spune de ce.

În momentul acesta am ajuns la concluzia că echipa României (nu numai pentru că a învins Argentina!) merită să ajungă în semifinale. Sigur că Argentina, fără Maradona și fără Caniggia, arată ca România fără Hagi și fără Ilie Dumitrescu. La fel de sigur e și faptul că nu întîmplător Caniggia a dispărut din echipă: ca și Maradona, cu cîțiva ani în urmă Caniggia a fost suspendat pentru dopaj. Dar revăzînd Belgia, Olanda, Irlanda, Spania și chiar Germania, care are un atac fulminant, dar o apărare surprinzător de naivă, mi-am dat seama că România are aproape talia Argentinei ajunsă în finala din Italia în 1990. Hagi e la fel de bun, dacă nu mai bun ca Maradona atunci, Ilie Dumitrescu, după cîteva nopți nedormite, pe care le-a recuperat în teren, s-a adaptat la fusul orar, Belodedici a renunțat la sclipirile de altădată, care-l făceau comparabil cu Beckenbauer și pentru că, la nevoie, nu se rușinează să arunce mingea în tribună, la întîmplare, este mai sigur pe el, iar Gică Popescu e dispus să renunțe la gloria personală, jucînd numai în folosul echipei. La ei l-aș mai adăuga pe Lupescu. El face tot ce i se cere, dar cu o asemenea abnegație încît cred că și pe el l-a apucat dorul de o miuță, în care să arate ce știe cu mingea. Iordănescu a construit o echipă care poate să joace oricînd finala mică.

Care sînt spaimele mele? Mi-e frică de Suedia din trei motive. Le scriu mai jos nu pentru a prezice căderea "Troiei" noastre, ci cu speranța că Iordănescu va judeca la rece, ca și mine, care sînt pe deasupra și un profan în materie, partida cu Suedia. Suedia are un atacant central, Kenneth Andersson, pe care nici Prodan, nici Mihali, nici măcar Belodedici n-ar putea să-l stopeze. Andersson sare foarte bine la cap, are peste 1,90 metri înălțime și trage din fuleu cu pendulare scurtă, dar violent. Lupescu ar trebui să-l ia în primire la mijlocul terenului, iar în careu, vă rog să nu rîdeți de mine, ar trebui să-l marcheze Gică Popescu, singurul care-i poate combate lovitura de cap.

Suedia are încă un avantaj: conducătorul ei de joc, Brolin, e cel mai șters din cîți am văzut la viața mea. Dar e atît de șters, încît nimeni nu-l bagă în seamă, iar el își face treaba. Dă atîtea pase la întîmplare, încît atunci cînd reușește să construiască o fază nu mai este nimeni atent la el. Într-un fel, e ideal să ai un asemenea conducător de joc, pe care nici o echipă nu-l ia în serios. El e mai liber ca Hagi, pe care oricare antrenor îl ia în calcul și-i pune un gardian de sacrificiu. Pentru Brolin ne trebuie un asemenea gardian. Înainte de a trece la ultimul argument, fac o paranteză: Ravelli mi se pare cel mai bun portar al Cupei Mondiale. E singurul care apără, ca Bancks pe vremuri, "din picioare". Plonjează rar, apără mai mult din anticipație și plasament și numai Hagi sau Ilie Dumitrescu îl pot păcăli cu șuturi "șterse", înșelătoare, cum a făcut-o Romario.

Al treilea motiv pentru care mă tem de Suedia e faptul că te invită să ieși la joc. Partidele ei au semănat foarte mult cu partidele noastre. Suedezii au cîștigat cel mai clar, ca și noi, cînd s-au lăsat dominați. Soluția ar fi să atacăm 20 de minute la firul ierbii, ca în partida cu Argentina, să înscriem două goluri (pentru asta este nevoie și de puțin noroc!) și să-i obligăm să atace. Dacă vom face așa, vom intra în semifinale și chiar dacă Brazilia își va impune arta vom rămîne în SUA pînă în ultima zi a turneului final. Mai slabă decît echipa noastră, Suedia ne poate încurca. Să-i dea Dumnezeu lui Iordănescu gîndul cel bun. ■

BOMBA DE CAUCIUC

Astăzi trebuie să povestim neapărat o întîmplare petrecută ieri. Steteam noi pe păturice, cînd am văzut cum poposește încetișor, din înaltul ceriului patriei, una bucată de hîrtie tipărită pe ambele fețe. Ce să fie, ce să fie, am cîntat noi la unison, ca la emisiunea Tip-Top-Mini-Top. (Deja Conu Anticristi ar trebui să stea încordat pe scaun, crezînd că urmează un comentar despre ziăruletul 24:ORE, dar poate să se relaxeze, căci nu despre imprimatul pe care-l editează e vorba mai departe. Apropo, Coane Anticristi, observarăm că ieri te-ai ocupat și matale despre franțuzoiul de la France Presse bolnav de hitlerită cronică, cel care, într-un comentariu sportiv, ne-a făcut "români țigani". Slab, foarte slab ai scris despre ăla. Imagini neconcludente, epitete, metafore și comparații bleguțe, nu ne-a mulțumit deloc prestațiunea matale de ieri. Citește bomba noastră de cauciuc, tot de ieri, și vezi acolo cum trebuie să rușinezi un sărăntoc de presă de expresie francofonă, chiar dacă nu-l cunoaștem și nu știm ce-a făcut înainte de 16-22 decembrie 1989. Talentul, Coane Anticristi, e o calitate cu care te naști, nu apare brusc, după împușcarea lui Nicolae Ceaușescu.) Era vorba despre "Monitorul Oficial" de joi, 30 iunie 1994, unde este publicată "LEGEA pentru modificarea și completarea Legii nr. 53/1991 privind indemnizațiile și celelalte drepturi ale senatorilor și deputaților, precum și salarizarea personalului din aparatul Parlamentului României". Sub acest titlu stufos se ascunde, de fapt, un fel de lege care acordă, aleșilor noștri (adică ștampilați, la alegeri, cu mînuțele noastre, oameni care nu se disting cu nimic de oricare profesor plătit cu un salariu de mizerie, sau de un medic plătit cu un salariu la fel de rușinos sau de un avocat și așa mai departe, singura lor calitate fiind aceea că s-au trecut pe listele electorale ale unui partid, ștampilate de actualii șomeri, săraci, oameni care trăiesc numai ei știu cum de la o lună la alta), salarii de peste două milioane de lei pe lună, mai mult decît salariul Președintelui țării, considerat ca salariu maximal și bază de calcul pentru oricare salariu de bugetar din țara noastră. În respectiva "lege", votată, mai mult ca sigur, în unanimitate, fără discuții sterile și fără a ieși nimeni din sală, se prevede că un domn parlamentar primește, pe lîngă salariul de parlamentar (aproximativ un milion de lei), 2% din salariul respectiv ca primă pentru fiecare ședință la care participă (de comisie parlamentară, la Cameră sau la o ședință reunită a Camerelor), ceea ce înseamnă, la 20 de zile pe lună, 40% din salariu, plus încă 2% diurnă din același salariu, pentru parlamentarii care nu au domiciliul stabil în București (încă 40% din salariu), plus un decont de 7,5 litri de benzină de nouăsopt la fiecare sută de kilometri parcursă de un parlamentar în vederea "exercitării mandatului de parlamentar" (în cazul parlamentarilor ieșeni, considerînd că fac patru drumuri pe lună București-Iași și retur, ca să-și "exercite mandatul de parlamentar", rezultă 4000 de kilometri, adică 300 de litri de benzină, adică 150.000 lei, o bagatelă față de "diurnă" și de "prima de ședință"). Iubiți alegători și cititori ai bombei de cauciuc, vedeți ce oameni de nădejde ați trimis în Parlament, ca să rezolve problema șomajului, a privatizării și a repunerii în drepturi a instituțiilor democratice? Oameni unul și unul, pe care trebuie să-i plătim ca să nu chiulească de la dezbateri cu 2% din salariul lor grăsan, votat tot de ei, plus încă 2% din același salariu grăsan pentru că se plimbă pur și simplu prin București, chiar dacă nu participă la dezbaterile din Parlament, deci, cu totul, două milioane de lei salariu de parlamentar. Ne-au prostit de ne-au rupt, asta e! De ce să-l plătim pe un oarecare cetățean al acestei țări cu 2 milioane de lei pe lună numai pentru că picotește la dezbaterile vizînd legi așteptate de toată lumea de patru ani? De ce să-l plătim pe același cetățean cu numai 1,6 milioane de lei pe lună, chiar dacă dînsul nu participă la nici o dezbatere din Parlament, dar se plimbă prin București sau prin țară cu mașina mică, în scopuri turistice? Nu-i așa că meseria de parlamentar e cea mai rentabilă din această țară, mai rentabilă chiar decît cea de președinte, care cîștigă numai 1,25 milioane pe lună? Haidem, dragi români, să ne facem cu toții parlamentari, să fie întreaga Românie un Parlament democratic, facem și un referendum pe chestia asta, ca să aibă tot românul un salariu omenesc, de două milioane pe lună, să putem supraviețui cu toții tranziției spre economia de piață. Facem ca în cantoanele din Elveția: orice lege, cît de mică, o supunem votului întregului popor, adică poporului de parlamentari, plătiți cu două milioane de lei pe lună. Ce, noi nu putem vota cu bile sau la butoane, ca domnii ăia din actualul Parlament, plătiți cu două milioane? De-acuma încolo, deviza noastră este: "Un popor, un Parlament, fiecare cetățean parlamentar, două milioane de lei salariu".

LIZUCA și PATROCLE

Compania de publicitate *NORD-EST*
organizează concurs pentru ocuparea unor posturi în Departamentul Prezentare, Protocol și Relații cu clienții.
Se primesc la concurs fete între 19-26 ani, cu fizic atrăgător, sociabile, comunicative.
Înscrierile se fac la sediul cotidianului MONITORUL, pînă vineri, 8 iulie, zilnic între orele 10.00-17.00.

Se acceptă numai oferte serioase

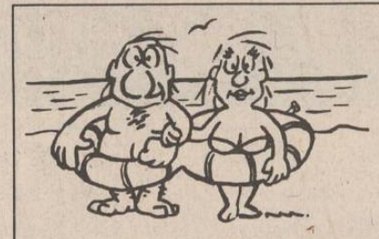

AGENȚIA DE TURISM NET
Casa Modei - mezanin
Telefon 032/117596

LITORAL - SEZON ESTIVAL 1994

OFERTĂ TURISTICĂ

Serii de 7 zile (6 nopți) (1 PC-10.000 lei)	VENUS Hotel BRINDUȘA	JUPITER Hotel TISMANA	CAP AURORA Hotel ONIX
12-17 iulie	47.600 lei	67.000 lei	67.000 lei
18-23 iulie 24-29 iulie 30 iulie-4 august 5-10 august 11-16 august 17-22 august 23-28 august	58.800 lei	75.000 lei	75.000 lei
29 august-3 septembrie	50.400 lei	63.000 lei	63.000 lei
4-9 septembrie	36.000 lei	43.800 lei	43.800 lei

OFERTĂ SPECIALĂ
Complex Hotelier DOBROGEA-MAMAIA
(TV și telefon în cameră, pensiuni complete la 10.500 lei/zi)

16-25 iulie (10 PAX) 26 iulie-4 august (10 PAX) 5-14 august (10 PAX) 15-24 august (10 PAX)	220.000 lei
25 august-3 septembrie (10 PAX)	209.500 lei
4-9 septembrie (6 PAX) 10-15 septembrie (6 PAX)	105.000 lei
1 PAX = pensiune completă și cazare	

Pentru cei care achită integral costul biletelor pînă la 1 iulie, se aplică o reducere de 3 %. Plata se poate face și în rate (minimum 10 % pînă la 1 iulie și 20 % după 1 iulie). La cerere, agenții noștri se pot deplasa la domiciliul Dvs. pentru eliberarea biletelor. Vă invităm la sediul Agenției de Turism "NET" să vizionați caseta video cu imagini din hotelurile incluse în oferta noastră !

Etapa a IV-a a concursului
ASCULTAȚI ȘI CÎȘTIGAȚI!
organizat de

RADIO NORD-EST IAȘI
72,44 FM - STEREO

Sponsorii etapei a III-a sînt:

- ***Magazin DECORA, Str. I. C. Brătianu 36;***
- ***PIZZERIA ITALIANĂ - str. C. Negri nr. 60;***
- ***S.C. BERE ZIMBRU S.A. - B-dul Chimiei nr. 2, Iași;***
- ***DEMETRELA S.R.L. - vînzări casete audio, str. Cuza Vodă nr. 28.***

Concursul va avea loc în perioada 11 - 15 iulie.

Valoarea unui premiu este de minimum 20.000 lei.

Începînd de astăzi, la toate chioșcurile și la toți difuzorii, puteți găsi o nouă povestire de excepție a celebrului romancier ieșean Valentin B. Mihu:

FUGARUL

Un tînăr nevinovat este martorul unei ticăloșii. Pentru aceasta va trebui să plătească cu viața. Cum îl salvează o femeie frumoasă, de ce o face și cine este ea, toate acestea le puteți citi în FUGARUL. Ca în toate povestirile de acum celebrului Valentin B. Mihu, erotismul, suspansul și violența sînt reale și amenințătoare.

FUGARUL

Cumpărați chiar astăzi această uimitoare povestire din colecția de succes "Povestiri pentru toți"

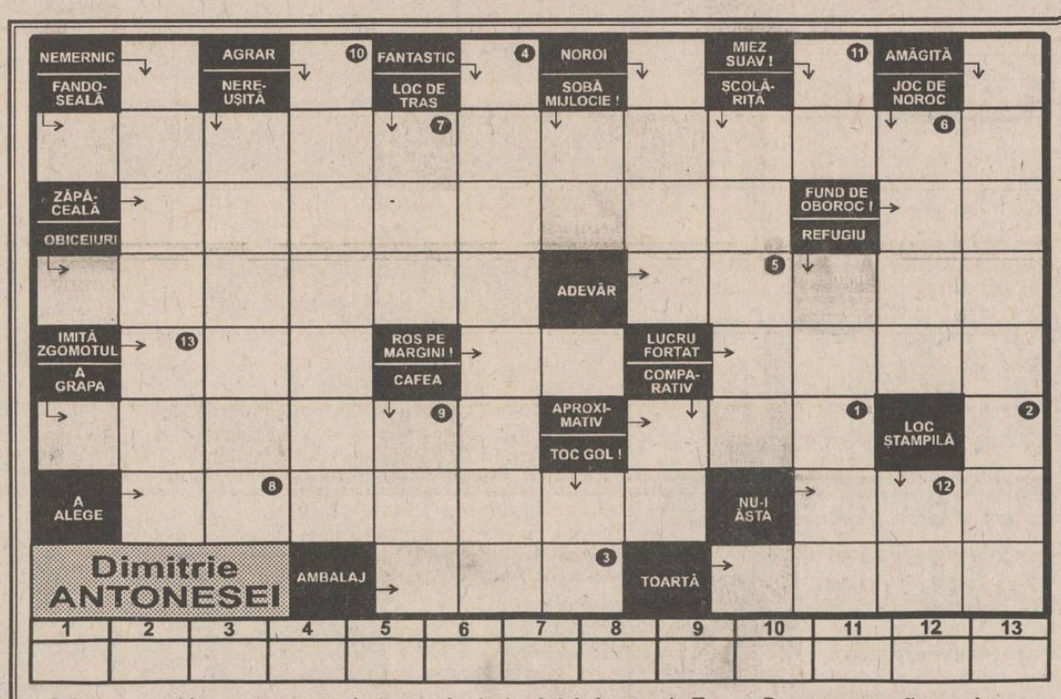

INTEGRAMA NOROCOASĂ

concurs zilnic, organizat de cotidianul MONITORUL și Radio NORD-EST.

Premiu: 10.000 lei

Soluția acestei integrame reprezintă numele ziaristului de la agenția France Presse care a afirmat despre români că sînt un "popor de țigani".
Completați formularul concursului INTEGRAMA NOROCOASĂ cu soluția corectă și depuneți-l la sediul cotidianului MONITORUL astăzi între orele 9 - 18. Tragerea la sorți se va transmite în direct la RADIO NORD-EST (72,44 FM).

NU UITAȚI! ÎN FIECARE ZI INTEGRAMA NOROCOASĂ VĂ OFERĂ 10.000 lei!

Soluția integramei de marți, 5 iulie, este : "SOMNOROȘI". Cîștigătoarea concursului este FLORINA DĂNILĂ (talon nr. 255), desemnată de DAN APETREI, șef de tură la Turnul de control al Aeroportului Iași.

monitorul **FORMULAR DE CONCURS** RADIO NORD-EST

Număr de concurs | 06.07.1994

SOLUȚIA

Nume..... Prenume.....
BI seria ..... nr..... Tel.....
Adresa.....
Vîrsta..... Profesia.....

Se depune la sediul cotidianului MONITORUL, str. Smîrdan nr. 5, astăzi, 06.07.1994, între orele 9.00-18.00. Tragerea la sorți a cîștigătorului va avea loc tot astăzi și va fi transmisă în direct de Radio NORD-EST (72,44 FM) între orele 19.00-20.00.

monitorul **MATCĂ** RADIO NORD-EST

Număr de concurs | 06.07.1994

SOLUȚIA

Nume..... Prenume.....
BI seria ..... nr..... Tel.....

HOROSCOP

BERBEC *(21 mart. - 20 apr.):*
Sînteți foarte solicitat(ă) și faceți față unor situații din cele mai neobișnuite. Încercați să vă integrați mai bine în colectiv.

TAUR *(21 apr. - 20 mai):*
Lăsați orgoliile la o parte și reînodați o relație veche: mai tîrziu veți avea nevoie mare de ea. Dacă e cazul, cereți un arbitraj neutru.

GEMENI *(21 mai - 21 iun.):*
Faceți prea multe pronosticuri hazardate de dragul originalității. Tratați lucrurile cu mai mult realism și mai multă obiectivitate.

RAC *(22 iun. - 22 iul.):*
Vă manifestați cu eleganță, dar și cu fermitate, într-o situație în care este nevoie de autoritate. Nu cedați tentației de a lua totul asupra dvs.

LEU *(23 iul. - 22 aug.):*
Nu s-ar zice că norocul vă ocolește, dar invidia celor din jur nu vă va ocoli nici ea. Nu trebuie să dați atenție șicanelor mărunte.

FECIOARĂ *(23 aug. - 22 sept.):*
Tratați lucrurile cu mai multă seninătate, chiar dacă veți constata că nu toată lumea se va bucura de reușita dvs. Cu ironia nu veți avea simpatizanți.

BALANȚĂ *(23 sept. - 22 oct.):*
Cheltuielile vor fi destul de ridicate, dar investiția merită să fie făcută. Nu vă entuziasmați mai înainte să fi dus proiectul la bun sfîrșit.

SCORPION *(23 oct. - 21 nov.):*
Toată lumea are momente cînd recurge și la mijloace mai puțin ortodoxe. Căutați, totuși, să respectați regula jocului în care ați intrat.

SĂGETĂTOR *(22 nov. - 21 dec.):*
Se spune că un necaz nu vine niciodată de unul singur. Se întîmplă, uneori, și invers: o bucurie să nu vină de una singură.

CAPRICORN *(22 dec. - 19 ian.):*
Mergeți la intimidare dacă e cazul, dar păstrați-vă în limitele fair-play-ului. Important e să cîștigați tempoul de care aveți nevoie.

VĂRSĂTOR *(20 ian. - 18 febr.):*
Aveți un puternic ascendent moral asupra adversarului, pe care îl puteți domina sub toate aspectele. Nu cereți, însă, nimănui să vă admire fără rezerve.

PEȘTI *(19 febr. - 20 mart.):*
Sînteți, cum se zice, "pe față": ocazii de felul acesta nu apar la tot pasul, așa că trebuie să fiți gata să înfruntați orice adversar.

LEGENDA:
- vă paște ghinionul
- prudența e mama înțelepciunii
- n-aveți nimic de pierdut
- șansa vă surîde

CARNETUL ZILEI

Miercuri, 6 iulie 1994

✝ **Sf. ap. Arhip și Filimon; sf. mc. Chiriachi.**

13° — 29° C

VREMEA

Vremea va fi predominant frumoasă, cu cerul variabil. Cu totul izolat vor fi posibile averse slabe de ploaie. Vîntul va sufla slab, la moderat. Temperaturile maxime se vor situa între 25 și 29 grade Celsius, iar cele minime între 13 și 17 grade Celsius. (Eugen PANIANOPOL)

TV BUCUREȘTI

TVR 1 - 8,00 Actualități ■ 8,05 Calendar ■ 8,30 Videoclipuri ■ 9,00 Desene animate: Perrine ■ **9,25 Film serial: Fram.** Ep. 3: Fiara ■ 10,20 Videolexicon ■ **11,20 Film serial: Salvați de clopoțel** (r) ■ 11,45 Bună ziua, America! ■ **12,15 Film serial: Mala Mujer** (r) ■ 13,05 1001 audiții ■ 14,00 Actualități ■ 14,10 TVR Iași. Est Meridian ■ 15,05 TVR Cluj-Napoca ■ 16,00 Actualități ■ 16,10 Magazin sportiv ■ 17,00 Micro-recital Laurențiu Cazan ■ 17,15 Alfa și Omega... pentru morala noastră cea de toate zilele ■ 18,00 Festivalul concurs al ansamblurilor folclorice profesioniste din România - Baia Mare, 1984. Ediția a III-a ■ **18,30 Film serial: Salvați de clopoțel** (SUA, 1989), ep. 89 ■ 19,00 Sensul schimbării ■ 19,30 Desene animate: Candy Candy ■ **20,00 Actualități:** Buletin meteo, sport ■ **20,40 Film serial: Dr. Quinn** (SUA, 1992). ep. 7 ■ 21,45 Noi frontiere: Sfîrșitul lumii, o obsesie? ■ 22,25 Reflecții rutiere ■ 22,40 Interpreți îndrăgiți ai cîntecului popular ■ 22,55 Confluențe ■ 23,25 Actualități ■ 23,50 Întîlnirea de la miezul nopții ■ 0,30 Jazz-fan.

TVR 2 - 7,00 TVR Cluj-Napoca ■ 8,00 Actualități ■ 8,05 Campionatul Mondial de Fotbal ■ 10,00 Muzică ■ 11,00 Ora știrilor ■ 12,00 Video-satelit ■ 12,30 Muzică ■ 13,00 Video-satelit ■ 14,00 Actualități ■ 14,10 Bună ziua, America! ■ 15,10 Politica între ideal și real ■ 15,30 Muzica e viața mea! ■ 16,00 Arte vizuale ■ **16,30 Film serial: Tînăra stăpînă** (Brazilia). Episodul 137 ■ 17,00 Zodia Balanței ■ 17,40 Emisiune în limba maghiară ■ **19,10 Film serial: Mala Mujer**, ep. 23 ■ **20,00 Actualități** ■ 20,40 Ritmuri muzicale ■ 21,00 TVM. Mesager ■ 21,30 Formula 3 ■ 22,00 TV5 Europe 22,30 Cafeneaua de altădată... (II) ■ 23,30 Hollywood rock în concert: Van Halen (I) ■ 24,00 Sub cupola circului.

TV SATELIT

RTL — *RTL*

6,30 Magazin matinal și știri ■ 10,05 Cheamă California (s) ■ 11,00 Frumos și bogat (s) ■ 11,30 Vremea dorinței (s) 12,00 Prețul e fierbinte (cs) ■ 12,30 Duelul familiilor (cs) ■ 13,00 Magazinul amiezii ■ 13,30 Springfield Story (s) ■ 14,15 California Clan (s) ■ 15,10 Crima e hobby-ul său (s.p.) ■ 16,00 Ilona Christen talk-show ■ 17,00 Hans Meiser talkshow ■ 18,00 Cine e șeful aici? (s) ■ 18,30 O familie foarte drăguță (s) ■ 19,45 Știrile serii ■ 20,10 Exploziv - magazin ■ 20,40 Vremuri bune și rele (s) ■ 21,15 O căsnicie de iad (dramă, SUA, 1990) ■ 23,10 "Stern" TV (magazin TV) ■ 0,15 Thomas show ■ 2,00 Tracey Ullman show ■ 2,30 Reluări.

PRO 7 — *PRO 7*

6,55 O agentă inimoasă (s/r) ■ 7,40 Desene animate ■ 8,55 Mica noastră fermă (s/r) ■ 9,55 Lindenau (talkshow/r) ■ 10,55 Ultimul schimb (f., SUA, 1984) ■ 12,40 Bill Cosby Show (r) ■ 13,10 O agentă inimoasă (s.p.) ■ 14,00 Hotelul (s) ■ 15,00 Arabella Kiesbauer (talkshow) ■ 16,00 Dynasty (s) ■ 17,00 Mica noastră fermă (s) ■ 18,00 Desene animate ■ 19,30 Dureri în creștere (s.co) ■ 20,00 Febra colegiului (s.co) ■ 20,30 Bill Cosby Show (s.co) ■ 21,15 Jake și Grăsanul (s) ■ 23,00 Space Rangers (s. SF, SUA) ■ 23,55 Dulci păcate (jurnal sexologic) cu Matthias Frings ■ 0,55 Parfum de femeie (co. Italia, 1974) cu Vittorio Gassman ■ 2,55 Reporterii (r) 3,45 Dynasty (s/r).

MTV — *MTV*

7,00 Matinal, cu VJ Rebecca ■ 11,00 VJ Ingo ■ 13,00 Muzică soul, cu Richie Rich ■ 14,00 Mari hituri ■ 15,00 VJ Simone ■ 17,00 Pulsul modei ■ 17,30 Coca Cola Report ■ 17,45 Noutăți cinematografice ■ 18,00 Știri din muzică ■ 18,15 3 clipuri pentru un artist ■ 18,30 Dial MTV - topul telespectatorilor ■ 19,00 Muzică non-stop ■ 21,00 Mari hituri, cu Paul King ■ 22,00 Most Wanted, cu Ray Cokes ■ 22,30 Beavis & Butt-head (d.a.) ■ 23,00 Mari hituri, cu Paul King ■ 0,15 Noutăți cinematografice ■ 0,30 3 din 1 ■ 1,00 Muzică alternativă - un nou show xu VJ Marijne ■ 3,00 VJ Marijne.

EUROSPORT — *EUROSPORT*

8,00 Fotbal. Buletin CM - 1 ■ 8,30 Fotbal. Buletin CM - 2 ■ 9,00 Fotbal. Selecțiuni de la CM (1) ■ 11,00 Ciclism. Turul Franței (rez.) ■ 12,00 Fotbal. Buletin CM - 3 ■ 12,30 Tenis. Openul Rado al Elveției de la Gstaad (d) ■ 15,55 Ciclism. Turul Franței et. 4, Dover-Brighton (Anglia) ■ 18,00 Tenis. Openul Rado al Elveției de la Gstaad (d) ■ 19,30 Auto. Magazin Formula 1 ■ 20,30 Buletin. Eurosport 1 ■ 21,00 Atletism. Concursul IAAF de la Lausanne (d) ■ 23,30 Ciclism. Turul Franței (rez.) ■ 0,30 Auto. Magazin Grand Prix (Indycar, Firmula 3) ■ 1,30 Scrimă. CM de la Atena (rez.) ■ 2,00 Buletin. Eurosport 2

TELE M

Programul Deutsche Welle ■ 11,00 Programul Worldnet ■ 18,30 Total M ■ 18,45 Publicitate ■ 19,00 Fenomenul turistic. Prof. Al. Murgu și invitații săi ■ 19,30 Documentar Worldnet ■ 20,00 Desene animate ■ 20,30 Poliția rutieră ■ 20,45 Publicitate ■ 21,00 Total M ■ 21,15 Audiența de miercuri: R.A. "Locuința" ■ 21,30 Film artistic ■ 23,00 Programul Deutsche Welle non-stop

RTV EUROPA NOVA

TV (canalul 54, sunetul pe 5,5 MHz) - 17,00 Deschiderea programului ■ 17,05 Country music ■ 17,30 Noi - generația tînără: Tema emisiunii: "Joacă, joc, adolescență, artă" (partea a II-a); Emisiune realizată în colaborare cu Liceul de Artă "Octav Băncilă" Iași ■ 18,35 Desene animate ■ 19,00 Infonova ■ 19,40 Terra ■ 20,00 Videoclip '94 ■ 20,30 Politică la Iași ■ 21,00 Film: "Joc periculos" (prod. SUA; regia: Laslo Benedek; cu Lloyd Bridges, Nico Minardos) ■ 22,30 Country music.

RADIO (frecvența 72,92 MHz) - 6,00 Semnal ■ 6,30 Matinal Europa Nova (Informații și muzică) 8,45 Avanpremieră ■ 9,40 Instantane politice ■ 11,00 Replay - Informații și noutăți muzicale ■ 12,00 Observator - Actualitatea internă și internațională ■ 13,15 Omnivoice (Cîte ceva pentru fiecare) ■ 14,30 Galaxia SF ■ 15,40 100% Comercial (Breviar economic) ■ 16,00 Avanpremieră ■ 16,40 Revista presei centrale ■ 17,00 Lumea azi ■ 19,10 Secolul XX ■ 20,00 Electric cafe ■ 22,00 Top-sprezece ■ 23,10 - 24,00 Telefonul de catifea ■ Buletinele de știri (Infonova) vor fi difuzate din oră în oră între 6,30 - 11,30 și 15,30 - 20,30.

RADIO NORD-EST
(72,44 FM stereo)

6,00 "Micul dejun" - program matinal de știri și informații din actualitatea locală și națională, buletin meteo, buletin rutier, informații utilitare, horoscop, agenda zilei, buletine de știri - 6,30, Retrospectiva zilei (6,00; 7,00; 9,00), muzică ■ 9,05 "Ne ascultați - vă ascultăm" (buletine de știri la orele 10,00; 11,00; 13,00), rubrica sportivă Exclusiv Mondial la ora 10,30, apeluri, mesaje ■ 13,05 "Siesta FM" (14,00 publicitate radio, 14,40 Exclusiv Mondial, buletine de știri la orele 15,00; 16,00) ■ 16,00 "Turnul de control" - reportaje, relatări din actualitatea locală, transmisii telefonice, știri, informații, cancan-uri, muzică (16,45 rubrica "Financiarul"; buletine de știri la orele 17,00; 18,00; 20,00, Exclusiv Mondial la ora 18,05) ■ 21,00 Exclusiv jazz. O emisiune de Romeo Cozma și Radu Țepordei ■ 22,30 "Muzică de catifea". Realizator Sandi Leonties ■ 0,00 Știri ■ 0,05 Music non-stop.

RADIO VOX T

Emite non stop pe frecvența 70,76 MHz.

RADIO IAȘI

6,00 Diminețile noastre ■ 9,05 Radiosfera ■ 12,40 Corespondența radio - muzică populară ■ 14,05 Întîlniri... pe unde medii ■ 16,00 Radiojurnal ■ 16,10 Radiograme ■ 18,00 Știri ■ 18,05 Corespondența radio - muzică ușoară ■ 18,30 Corespondența radio - muzică populară ■ 19,00 Știrile serii, sport, meteo ■ 19,10 La izvoarele muzicii ■ 19,40 Mari șlagăre ■ 20,00 Farmecul operetei ■ 20,30 Armonii corale ■ 21,00 Evenimentele zilei, sport, meteo ■ 21,20 Albumul cîntecului francez.

RADIO CONTACT
(92 FM stereo)

6,00 Bună dimineața, Iași! ■ 6,40; 7,40; 8,40 Contact horoscop ■ 7,50 Revista presei ■ 8,50 Agenda culturală ■ 9,05 Microbiografie sonoră ■ 23,00 Music non-stop ■ Grupaje informative Radio Contact 8,30 - 17,30 (din oră în oră), ultimul la 19,30 ■ BBC World Service. Știri și actualități românești și internaționale (în limba română) - 6,00. Știri (în limba română) - 7,30; 14,00; 21,00.

OPERĂ

Opera Română prezintă astăzi, la ora 18,30, spectacolul de închidere a stagiunii 1993-1994 cu "Victoria și-al ei husar" - operetă în 3 acte de Paul Abraham.

COLOCVIU

Facultatea de Construcții și Arhitectură organizează astăzi, la ora 9,00, în Aula Universității Tehnice "Gh. Asachi", Colocviul de Instalații pentru construcții și economie de energie, cu participare internațională.

FARMACII DE GARDĂ

Farmacia nr. 2 Piața Unirii (tel. 116029).

SPITALE DE GARDĂ

Spitalul "Parhon" (tel. 140337): Clinica a IV-a Medicală, Clinica a II-a Chirurgie, Clinica a II-a Obstetrică.

CINEMATOGRAFE

■ **Cinematograful "Victoria"** (tel. 112502), orele 9,00; 11,00; 13,00; 15,00; 17,00; 19,00, **"Mister Jones"**. Producție S.U.A., 1993. Thriller erotic cu Richard Gere. Regia: Mike Figgis. Premieră.

■ **Cinematograful "Republica"** (tel. 114327), orele 9,00; 11,00; 13,00; 15,00; 17,00; 19,00, **"Capcana ucigașă"**. Producție Hong Kong, 1991. Film polițist cu demonstrații de arte marțiale. Regia Jacky Yo. Premieră.

■ **Cinematograful "Copou"** (tel. 145738), orele 9,00; 11,00; 13,00; 15,00; 17,00; 19,00. **"Mocofanii la Beverly Hills"**. Producție S.U.A., 1993. Comedie cu Dabney Coleman, Erika Eleniak, Dolly Parton, Lily Tomlin, Rob Schneider.

■ **Cinematograful "Dacia"** (tel. 164740), orele: 9,00; 11,00; 13,00; 15,00; 17,00; 19,00, **"Vînătoare de oameni"**. Producție S.U.A., 1993. Thriller în regia lui John Woo. În rolul principal: Jean-Claude Van Damme.

CENTRALĂ UNIVERSITARĂ „M. EMINESCU" IAȘI

IAȘI

Un individ care a vrut să fure de la Phoenix S.A. a fost împușcat

(citiți pagina 2)

EXTERN

Un argentinian a murit de inimă la golul lui Hagi

Un argentinian în vîrstă de 43 de ani a murit în urma unui atac de inimă, după ce România a înscris cel de-al treilea gol în meciul cu națională sud-americană, anunță agenția locală de presă DYN. Golul lui Hagi din minutul 58 a fost prea mult pentru Julio Pelozo, care a leșinat și apoi a murit în timp ce urmărea meciul la televizor.

SPORT

NOU RECORD MONDIAL LA 100 METRI PLAT

LEROY BURRELL

9,85 secunde

JOI
7 iulie 1994
An IV,
Nr. 156 (912)
8 PAGINI - 200 LEI

cotidian de informații

Monitorul

Director onorific: AUREL LEON

Redactor șef: DAN RADU

Înainte de a anunța Poliția, Salvarea sau Pompierii, sunați la MONITORUL!

Telefoane:
17.25.57
(pînă la ora 22.00)
14.56.10
(toată noaptea)

"Președintele Iliescu a încălcat Constituția României, dar nu grav"

■ *aceasta este părerea Curții Constituționale în legătură cu propunerea de suspendare din funcție a lui Ion Iliescu*

"Curtea Constituțională a fost sesizată, în temeiul art. 95 și art. 144 lit. f din Constituție, pentru a aviza asupra propunerii de suspendare din funcție a Președintelui României, domnul Ion Iliescu, prezentată de 167 de deputați și senatori, în ședința din 4 iulie 1994 a Camerelor Parlamentului, reunite în sesiune extraordinară. Deliberarea asupra motivelor invocate pentru suspendarea din funcție a domnului președinte Ion Iliescu a avut loc, în plenul Curții Constituționale, pe baza declarației publice a domnului președinte, din 20 mai a.c., de la Satu Mare și a propunerii de suspendare formulată de cei 167 de parlamentari. În urma deliberării, cu unanimitatea de voturi a judecătorilor care au participat la lucrările plenului, Curtea Constituțională a emis următorul aviz consultativ: «Propunerea de suspendare din funcție a domnului Ion Iliescu, Președintele României, prezentată Parlamentului României de 167 de deputați și senatori, la data de 4 iulie 1994, nu se întemeiază pe motive care, în conformitate cu art. 95 din Constituție, să constituie o încălcare gravă a prevederilor Constituției»", informează, printr-un comunicat de presă, Curtea Constituțională.

Studenții și elevii vor beneficia de o reducere cu 50% la transportul cu trenul

Studenții și elevii vor beneficia în perioada vacanței de vară de o reducere de 50% la transportul pe calea ferată. Pentru a obține aceste bilete cu preț redus, ei trebuie să prezinte carnetele de elev sau de student, vizate pe anul în curs.

Paulina Ciornei, directoarea Agenției CFR Iași, ne-a precizat că de aceste reduceri vor beneficia numai elevii și studenții care urmează cursuri de zi la o formă de învățământ de stat. **(Anca SĂLCEANU)**

De la 1 august, anul acesta

Începe distribuirea noilor certificate de proprietate

■ valoarea acestor cupoane este de aproximativ 1,5 milioane lei

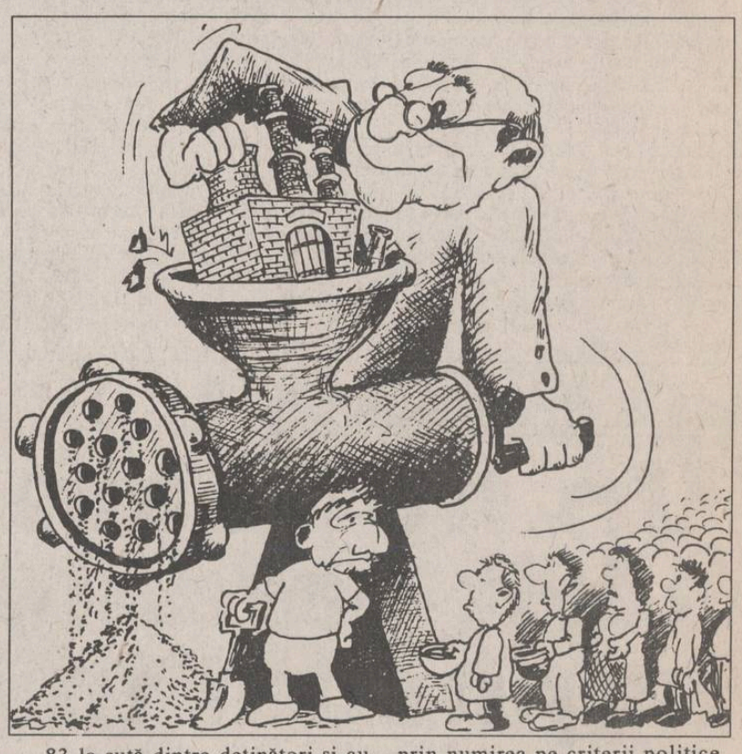

Noile cupoane nominative, ce vor reprezenta a doua emisiune de certificate de proprietate, vor fi lansate pe piață începînd cu data de 1 august a.c. pînă pe 31 decembrie 1994 și vor avea valoarea de aproximativ 1,5 milioane lei. Aceste cupoane vor avea înscrise numele persoanei îndreptățite să le primească și nu vor putea fi vîndute pe piața neagră, după cum se arată în **"Programul pentru accelerarea procesului de privatizare"**, elaborat de Consiliul pentru Coordonare, Strategie și Reformă Economică, citat de Agenția de presă Mediafax. Față de numărul anterior de **15,5 milioane** cetățeni români care au primit carnete cu certificate de proprietate (CCP), în prezent va beneficia de asemenea cupoane un număr de **17,5 milioane** cetățeni români.

Acțiunea de lansare pe piață a acestor cupoane nominative presupune tipărirea lor, elaborarea listei cu cetățenii ce au dreptul să le primească, precum și organizarea și efectuarea distribuției, pentru care sînt necesare importante fonduri financiare. Pentru prima emisiune de CCP, au fost folosiți bani alocați de Comunitatea Europeană prin Programul PHARE, dar acum toate sumele vor fi, probabil, suportate din bugetul de stat. În ce privește acțiunea de privatizare accelerată, anunțată de Guvern pentru următoarea perioadă, s-au mai făcut o serie de precizări: privatizarea va avea două etape, în prima dintre ele cetățenii putînd folosi un singur CCP împreună cu noul cupon nominativ. Ordinea în care cetățenii vor avea acces la achiziționarea de acțiuni-va fi: salariații și pensionarii cu ultimul loc de muncă la societatea comercială ce se privatizează, deținători de CCP și care au drept la cuponul nominativ; salariații și pensionarii firmei respective care nu dețin CCP dar au drept la cuponul nominativ; persoane fizice care nu sînt salariați ai firmei indiferent dacă dețin sau nu CCP dar au dreptul la cuponul respectiv. Termenul de depunere a opțiunilor pentru salariații și pensionarii cu ultimul loc de muncă la firma care se privatizează este 30 septembrie 1994, iar pentru restul populației 30 noiembrie 1994. În același comunicat de presă este anunțat și faptul că rezultatele opțiunilor pentru cele 3000 de societăți comerciale ce se vor privatiza în acest an vor trebui comunicate pînă la data de 15 decembrie a.c. Acțiunile vîndute contra CCP și a cupoanelor nominative vor putea reprezenta pînă la 60 la sută din numărul total al acțiunilor firmei care se va privatiza. Pentru a doua etapă de privatizare sînt în discuție cel puțin două variante care vor fi definitivate pînă pe 15 iulie a.c.

Teodor Nicolaescu, director general al Agenției Naționale pentru Privatizare, a declarat: **"Distribuirea cupoanelor nominale de privatizare va conduce la creșterea inflației. Concentrarea certificatelor de proprietate la speculanți** (NR - afirmație invocată de conducerea PDSR ca motiv pentru noua emisiune de cupoane de proprietate) **este o falsă problemă"**. În sprijinul afirmațiilor lui Teodor Nicolaescu vin rezultatele unui sondaj IRSOP, realizat în luna iunie 1994, care a pus în evidență că circa 83 la sută dintre deținători și-au păstrat CCP. Noua inițiativă guvernamentală încearcă să dea o lovitură puternică marilor deținători de CCP, întreprinzători particulari care au considerat că cea mai bună investiție pentru profiturile obținute o reprezintă cumpărarea de CCP. Totodată este anulată și prevederea legislației actuale prin care Consiliile de administrație ale celor cinci FPP pot fi controlate la cererea unui număr de 100 de deținători a cel puțin cîte 100 de CCP. Astfel, controlul PDSR asupra economiei naționale este desăvîrșit datorită recentelor modificări ale membrilor Consiliilor de administrație, prin care au fost numiți de Parlament membri sau simpatizanți ai partidului de guvernămînt, precum și prin acțiunea de la sfîrșitul anului 1993 cînd s-a reușit preluarea controlului asupra Fondului Proprietății de Stat.

Atunci s-a realizat acest lucru prin numirea pe criterii politice (simpatie față de PDSR) a reprezentanților FPS la societățile comerciale cu capital majoritar de stat. **(Alin TOCAN)**

La bursa neagră, valoarea certificatelor a scăzut la 5.000 lei

Hotărîrea guvernului de a reactualiza valoarea carnetelor cu certificate de proprietate și intenția lansării cupoanelor nominative a produs o adevărată panică printre posesorii unor cantități mai mari de certificate de proprietate. Astfel, la Botoșani, la bursa neagră, prețul acestor certificate de proprietate a scăzut brusc de la 20.000 lei la 5.000 lei, care reprezintă practic prețul de cumpărare din urmă cu un an și jumătate. **(Val GURALIUC)**

Un tînăr pianist din Iași a fost felicitat de Regina Spaniei

■ *diploma pentru cel mai bun cursant al Școlii Superioare de Muzică "Reina Sofia" i-a fost înmînată în Palatul Regal din Madrid*

Tînărul pianist Vlăduț Iftinca (15 ani), o mare speranță a muzicii românești, a primit, în ziua de 9 iunie a.c., la Palatul Regal din Madrid, diploma de cel mai bun cursant al clasei de pian, din cadrul Școlii Superioare de Muzică "Reina Sofia" din Madrid, condusă de celebrul pianist rus Dimitri Bashkirov. Diploma excepțională - o recunoaștere a activității sale de pregătire și concertistică - i-a fost înmînată talentatului elev al Liceului de Muzică "Octav Băncilă" de către Regina Sofia a Spaniei.

Reamintim că tînărul ieșean Vlăduț Iftinca a fost, recent, subiectul unui amplu reportaj în cotidianul "Monitorul". El a primit anul trecut o bursă în valoare de 20.000 de dolari USA, din partea fundațiilor spaniole "Isaac Albaniz" și "Ramon Areces", pentru a-și desăvîrși pregătirea de pianist la "Escuela Superior de Musica Reina Sofia" din Madrid, aflată sub înaltul patronaj al reginei Spaniei.

Vlăduț Iftinca a susținut, numai în cîteva luni, cîteva recitaluri de pian și a fost solist în trei concerte, ce au avut loc în sălile de spectacol din Madrid și Barcelona. El a cîntat sub bagheta celebrului dirijor american Leon Fleisher și a altor dirijori de marcă.

Ca o recunoaștere a muncii sale din timpul anului școlar trecut, fundațiile spaniole i-au oferit lui Vlăduț Iftinca o nouă bursă de 20.000 de dolari pentru continuarea studiilor. Însă această sumă nu poate fi folosită și pentru acoperirea cheltuielilor de transport și a celor necesare înmatriculării lui în noul an școlar. Suma de 900 de dolari necesară acestor cheltuieli, deși este infimă pentru părinții colegilor lui Vlăduț Iftinca ce locuisc în Vest, reprezintă o mare problemă pentru părinții lui din Iași. Anul trecut, Vlăduț Iftinca a fost sponsorizat de Fundația "Soros", căreia întreaga familie îi este recunoscătoare. Însă, conform unor prevederi speciale, Fundația Soros nu poate asigura decît o singură dată o astfel de sponsorizare. Vlăduț și părinții săi speră, totuși, ca oameni caritabili și cu dragoste de muzică din Iași să le ofere o mînă de ajutor pentru ca talentatul pianist ieșean să rezolve această problemă financiară. **(Silviu LABEȘ)**

Vlăduț Iftinca dînd mîna cu Regina Spaniei și primind felicitări pentru buna prestație pianistică.

Din cauza profitului mic pe care îl obțin din vînzare

Comercianții refuză să se aprovizioneze cu lapte

Laptele de consum, unul din produsele alimentare de importanță națională, este livrat pe piața ieșeană în cantități insuficiente pentru populație. Mai mulți cetățeni ne-au sesizat că după orele 7,30-8,00 dimineața, produsul amintit nu se mai găsește în magazine, chiar în condițiile în care prețul acestuia a crescut considerabil în ultima perioadă. Avînd în vedere că un litru de lapte este comercializat în piețele agroalimentare cu circa 500 lei (față de 300 lei/l în rețeaua comercială), redactorii noștri au solicitat o explicație a fenomenului de la conducerea S.C. LACTIS S.A. Iași. Octavian Păcurici, directorul economic al societății, ne-a informat că, în afară de magazinele proprii LACTIS, laptele de consum este livrat prin magazinele alimentare, de stat sau particulare. Numai că, după cum a afirmat Octavian Păcurici, mulți comercianți nu sînt foarte interesați să comercializeze laptele în cantități mari, deoarece adaosul comercial practicat la acesta nu poate fi mai mare de 10% și, în plus, sînt necesare spații adecvate de depozitare, unde laptele să nu se altereze datorită căldurii. "Noi ne putem adapta producția în funcție de cerere în orice moment", a mai adăugat directorul economic al S.C. LACTIS S.A. **(M. BREZEANU)**

Al Bano și Romina Power nu vor mai cînta la Iași

■ *cîntăreții italieni ai grupului Ricchi e Poveri au concertat în fața a numai 1.000 de spectatori la Constanța*

Celebrii cîntăreți italieni Al Bano și Romina Power vor sosi la București pe data de 7 august 1994, cu un charter, după ce vor susține un concert la Alma-Ata (Kazahstan). Conform informațiilor primite de la Vlad Sauciuc, impresarul pentru România al celor doi cîntăreți italieni, ei vor fi însoțiți de 20 de persoane. Spectacolul va avea loc în Sala Palatului, în ziua de 9 august, iar prețul unui bilet va fi de 10.000 lei. Alături de Al Bano și Romina Power vor evolua pe scenă și fiicele lor Cristel (9 ani) și Romina-Iolanda (7 ani). Pe perioada șederii în București, cei doi cîntăreți italieni și însoțitorii lor vor fi cazați la hotelul "Lido". Vlad Sauciuc ne-a declarat că este puțin probabil ca muzicienii italieni să mai susțină și alte spectacole în România, deoarece lumea muzicală italiană a fost impresionată în mod neplăcut de insuccesul de proporții al grupului Ricchi e Poveri, la Constanța. **(Silviu LABEȘ)**

Un polițist a fost înjunghiat

■ *polițistul nu a putut trage cu pistolul pentru că zona era aglomerată*

Sergentul major Doru Varvarici a fost ucis vineri de un cetățean recalcitrant, în incinta Policlinicii din Focșani, în jurul orei 12,50. Ofițerul de serviciu de la Poliția din Focșani fusese anunțat de către directorul Policlinicii că pe culoare se află un individ care creează panică în rîndul pacienților și personalului sanitar. O echipă s-a deplasat urgent la Policlinică, unde serg. maj. Doru Varvarici a fost înjunghiat de cetățeanul a cărui identitate nu este cunoscută încă. Polițistul nu a putut folosi armanentul din dotare, fiindcă în zonă erau mulți oameni. Gen. Pitulescu a propus ministrului de Interne ca Doru Varvarici să fie avansat excepțional, post-mortem, la gradul de sublocotenent.

Canalul 3 al televiziunii va fi singurul canal național privat

Consiliul Național al Audiovizualului va începe în ședința sa de joi, 7 iulie, discuțiile asupra condițiilor și criteriilor pentru acordarea licențelor de emisie pentru stații radio-TV cu acoperire națională, a indicat Marin Traian, membru în CNA. Consiliul va lua în considerare sugestiile cuprinse în raportul celor doi consultanți de la Hamburg, aduși în România prin programul PHARE. "Vor fi niște condiții serioase, vor conta și criteriile editoriale. Piața audiovizualului este foarte tentantă, astfel că ne așteptăm la candidaturi din partea unor societăți foarte importante - niște monștri sacri", a afirmat Marin Traian. Cea mai importantă hotărîre care urmează a fi adoptată de CNA în această vară este considerată a fi stabilirea criteriilor pentru acordarea licenței de emisie pe canalul 3 TV, care va fi singurul canal național privat de televiziune. Concursul pentru acordarea licenței va avea loc, probabil, în toamna acestui an. Pentru acoperirea întregului teritoriu al țării este necesară o investiție de aproximativ 100 milioane de dolari. "Încet, încet, monopolul TVR o să se diminueze", a conchis Marin Traian, fost realizator de emisiuni în Televiziunea Română.

Dictatura șefilor mici

Președintele Consiliului Județean sfidează cu nonșalanță legile țării

■ în urmă cu trei zile el a numit ilegal pe un amic în funcția de director al Direcției tehnice a Consiliului Județean ■ după ce presa a semnalat acest abuz, Ion Amihăiesei a anunțat organizarea unui concurs, pentru ocuparea postului respectiv, fixînd condițiile de participare în așa fel încît să-și avantajeze prietenul ■

La data de 4 iulie 1994, președintele Consiliului Județean (C.J.), Ion Amihăiesei, l-a numit, ilegal, în funcția de director al Direcției Tehnice a C.J. pe Nicolae Gavriluță (54 ani), fost director al S.C. Consart S.A. Referitor la această numire și la articolul apărut pe 5 iulie în cotidianul nostru, care dezvăluia ilegalitatea acestei fapte, președintele Ion Amihăiesei ne-a declarat ieri: "Ați publicat acest articol fără să mă întrebați și fără să știți că, în conformitate cu legea, eu pot să organizez concurs sau să numesc în funcție pe cineva. În al doilea rînd, vreau să subliniez calitățile deosebite pe care acest om le are și pe care îl cunosc de foarte multă vreme. Văzînd ce scandal a iscat această numire în funcție, chiar dînsul mi-a solicitat să organizez concurs, ceea ce am să și fac în perioada următoare. Și, nu în ultimul rînd, trebuie să vă mai spun că această numire a fost provizorie și că, oricum, intenționam să organizez concurs".

În aceeași zi în care președintele Ion Amihăiesei a făcut declarațiile de mai sus (ieri, 6 iulie 1994), în cotidianul "Opinia" a apărut anunțul privind organizarea concursului pentru ocuparea postului de director la Direcția Tehnică a C.J. Conform anunțului, însă, concursul se va desfășura abia pe data de 21 iulie 1994, urmînd ca numirea efectivă în funcție să fie făcută, probabil, începînd cu 1 august 1994.

Ilegalitatea acestei numiri, fie ea și provizorie, a lui Nicolae Gavriluță, se poate dovedi ușor studiind Hotărîrea Guvernului (H.G.) nr. 281/1993, care reglementează salarizarea și angajarea personalului din unitățile bugetare. Astfel, articolele 20 și 21 din sus-numita H.G. prevăd numirea temporară, doar în locul unei persoane cu funcție de conducere, care lipsește temporar din unitate, pentru restul angajărilor fiind obligatorie organizarea concursului. Din moment ce postul de director al Direcției Tehnice a fost vacant, numirea în această funcție nu poate fi decît ilegală. De asemenea, punctele 1, 4 și 11 din Anexa 12 a H.G. nr. 281/1993 prevăd ca obligatorii organizarea concursului, anunțarea sa înainte cu 15 zile în presă și abia după desfășurarea concursului - numirea persoanei, doar temporar, în funcția respectivă. Numirea definitivă urmează a se efectua abia după expirarea unei perioade de probă de 3 luni, pentru personalul de conducere.

Întrucît președintele Ion Amihăiesei a încălcat normele juridice ale H.G. nr. 281/1993, el poate fi tras la răspundere disciplinar, material sau penal - după caz -, așa cum prevede articolul 34 din același act normativ. Hotărîrea sa, de ultim moment, de a anunța, totuși, într-un cotidian local, organizarea concursului nu este lipsită de intenția de a-l favoriza pe Nicolae Gavriluță (54 ani) în ocuparea postului de director al Direcției Tehnice a C.J. Faptul este relevat de o condiție - cel puțin ciudată - impusă viitorilor candidați: vechimea minimă în specialitate să fie 15 ani. Deși legea lasă la latitudinea instituției să hotărască limita minimă a vechimii, totuși această condiție este direcționată, în mod clar, spre ocuparea posturilor-cheie din administrație de către persoane în vîrstă (cel puțin 40 de ani pentru posturi de conducere) și care, în cazul de față, sînt, după cum se observă, cunoscuți ai președintelui Consiliului Județean. **(Ovidiu LUNGU)**

Ion Amihăiesei poate fi tras la răspundere disciplinar, material sau penal pentru ilegalitatea comisă

La S.C. PHOENIX S.A.

Un hoţ care a sărit gardul a fost împuşcat în burtă

■ directorul societății consideră că incidentul este banal

Un bărbat în vîrstă de 40 de ani, Virgil Anton, din Iași, a fost împușcat în noaptea de luni spre marți, în jurul orei 1,00, de către unul din paznicii de la Societatea Comercială "Phoenix" S.A., la puțin timp după ce pătrunsese în unitate, cu scopul de a sustrage anumite produse. Conform datelor furnizate de Poliție, Virgil Anton a sărit gardul societății și în acel moment a fost observat de unul din paznici. Paznicul a încercat să-l imobilizeze, însă a fost lovit violent cu pumnul în față. Ceilalți doi paznici, sosiți în grabă, l-au somat pe Virgil Anton să se predea, unul din ei trăgînd în aer un foc de avertisment. Apoi, a îndreptat pistolul spre agresor și a tras de mai multe ori, pînă cînd Virgil Anton a căzut la pămînt, fiind atins de un glonț. Cîteva minute mai tîrziu, victima acestui incident a fost transportată la Spitalul de Urgență, cu mașina poliției, fiind internată în stare gravă, cu diagnosticul "plagă toracică împușcată". Medicii au reușit să-l salveze pe Virgil Anton, acesta aflîndu-se în prezent la Secția de Reanimare a Spitalului. Vasile Ilegitim, directorul S.C. "Phoenix" S.A., a calificat incidentul drept unul banal, declarînd că paznicii au procedat corect. Tot de la conducerea societății am aflat că cei trei paznici care au fost de serviciu în noaptea respectivă se numesc Constantin Tăutu, Valentin Păvăloi și Constantin Samson. Directorul a mai afirmat că nu știe care dintre cei trei paznici a tras asupra lui Virgil Anton, deoarece nu cunoaște prea multe amănunte despre acest caz.

Comandantul poliției municipiului, Dumitru Bîrliga, ne-a declarat că din primele cercetări a rezultat că paznicii au procedat regulamentar, însă ancheta nu a fost definitivată, cazul fiind preluat și de procuratură. **(Sorin SIMON)**

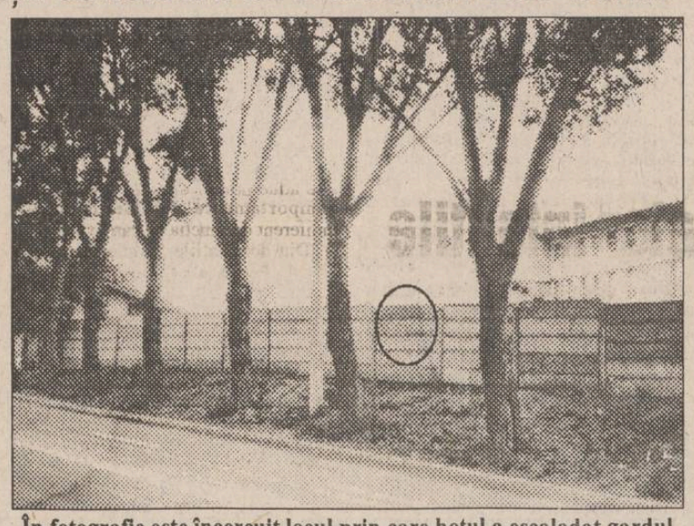

În fotografie este încercuit locul prin care hoțul a escaladat gardul

Repartiții pentru cei care au absolvit Facultatea de Drept

■ la Iași sînt disponibile două posturi de judecător și un număr nelimitat de locuri pentru avocați

În cursul săptămînii viitoare, pe data de 12 iulie, absolvenții facultăților de Drept vor primi repartițiile pentru ocuparea posturilor. Acest fapt ridică însă probleme atît pentru cei care vor să practice avocatura, cît și pentru cei care doresc să devină judecători. Astfel, pe schema instanțelor ieșene sînt prevăzuți 36 de judecători. Dintre aceștia, 11 sînt încă în stagiu. Pentru acest motiv, la Iași vor putea primi repartiție maximum doi absolvenți care au optat pentru funcția de judecător. "Echilibrul dintre numărul judecătorilor vechi și al stagiarilor este destul de fragil", ne-a informat președintele Curții de Apel, dl. Valeriu Diaconu. "Nu putem suprasolicita schema de organizare a instanțelor oferind multe locuri judecătorilor stagiari." Dacă pentru viitorii judecători posibilitățile de a primi un post în Iași sînt extrem de reduse, pentru avocați nu există nici un fel de limită de primire în Barou. Decanul Baroului, dl. Constantin Rotariu, a menționat că, deocamdată, au fost înregistrate numai cinci cereri de înscriere în Barou a unor avocați stagiari, însă există peste 30 de cereri de înscriere în avocatură venite din partea consilierilor juridici. "Noi dorim să aprobăm toate aceste cereri, dar problema noastră cea mai mare este lipsa spațiului", a precizat Decanul Baroului Iași. "Deși spațiul în care a funcționat Notariatul de Stat a fost atribuit avocaților, încă nu avem destul loc. Suprafața totală a birourilor este de 233 mp și, în momentul de față din Baroul Iași fac parte 130 de avocați", ne-a relatat Constantin Rotariu, adăugînd: "Sperăm însă că Primăria Iași ne va sprijini în acest sens și ne va oferi în cele din urmă un spațiu în care să putem funcționa". **(A. SCUTELNICU)**

23 august 1944 la judecata istoriei

"23 august 1944 - la judecata istoriei" este titlul unei manifestări științifice internaționale ce se va desfășura luni, 11 iulie 1994, la orele 17,00, la sediul Centrului de Istorie și Civilizație Europeană Iași, de pe strada Cuza-Vodă. Manifestarea este organizată de Academia Română - filiala Iași și de Fundația "Mărășești, Mărăști, Oituz". Evenimentul istoric de la 23 august 1994 va fi dezbătut atît de specialiști români cît și de specialiști americani de la universitățile din Ilinois și Seattle. **(Ovidiu LUNGU)**

ORAȘUL PE O COLOANĂ

■ Peste un miliard de lei cîștigați la LOTO și Loz în plic

Ieșenii au cîștigat în primele 5 luni ale acestui an peste un miliard de lei la sistemele de joc "Loto" și "Loz în plic". Directorul sucursalei R.A. a Loteriilor și Pronosticurilor Sportive din Iași, Mihai Reteacă, ne-a declarat că cel mai popular sistem de joc este "Loz în plic" și "Instant Lottery", ieșenii jucînd de 3,6 ori mai mult la acest sistem decît la celelalte. De altfel, în acest an s-au acordat numai la "Loz în plic" cîștiguri în valoare de 630 milioane lei. În primele 5 luni ale anului 1994, în județul Iași s-au înregistrat cinci cîștiguri mari, între 4 și 300 milioane lei. Ultimul mare cîștig s-a acordat la tragerea multiplă din 30 iunie 1994 și a fost în valoare de 4.481.793 lei. **(Dana PAVEL)**

■ Astăzi vor fi analizate contestațiile privind rezultatele de la bacalaureat

Astăzi, la sediul Inspectoratului Școlar Județean Iași, comisiile de specialitate vor analiza contestațiile depuse în urma examenului de bacalaureat. Contestațiile au fost făcute de către părinții elevilor care au picat examenul. Anul trecut, din 160 de contestații, au fost rezolvate favorabil numai nouă. Tot astăzi se va desfășura a doua probă - lucrarea scrisă la matematică - din cadrul examenului de admitere în clasa a IX-a de liceu și în anul I la școli profesionale. Rezultatele examenului vor fi afișate la data de 12 iulie a.c. **(Dan FODOR)**

■ Nevăzătorii din Iași nu au primit pensiile pentru ultimele două luni

Asociația nevăzătorilor din Iași se confruntă în prezent cu o serie de probleme. Una din acestea o constituie întîrzierea distribuirii fondurilor pentru pensiile sociale. Nevăzătorii au primit zilele acestea pensiile abia pentru luna aprilie. O altă situație dificilă cu care se confruntă Asociația a apărut în momentul în care Secretariatul de Stat pentru Handicapați a desființat normele instructorilor sportivi și culturali și a redus la jumătate norma femeii de serviciu care are de întreținut un spațiu de 465 mp. Avînd în vedere că toate filialele din țară ale Asociației nevăzătorilor se confruntă cu aceleași probleme, se intenționează exercitarea de presiuni la nivel guvernamental și la nivelul Secretariatului de Stat pentru Handicapați, prin organizarea pe 15 iulie a unui marș și a unui miting de protest în fața sediului Guvernului. În opinia președintelui filialei Asociației nevăzătorilor din Iași, Virgil Iordache, secretarul de stat Dumitru Magheresc nu cunoaște absolut nici una din problemele nevăzătorilor, gospodărind și distribuind defectuos banii proveniți din fondul de risc, conform Legii 53. **(Flaviu MONCEA)**

■ A demisionat directorul Școlii 40

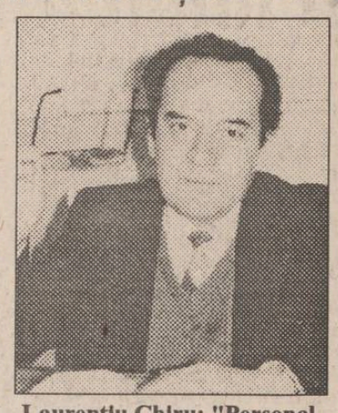

Laurențiu Chiru: "Personal, nu aș accepta demisia lui Ioan Tămaș; el ar trebui să fie destituit"

Recent, Ioan Tămaș, directorul Școlii Generale nr. 40, și-a prezentat demisia. Ioan Tămaș ne-a declarat că a demisionat datorită presiunilor pe care Laurențiu Chiru, inspector general adjunct la I.S.J. Iași, le-ar fi făcut asupra sa. "Nu am ținut la funcția asta. Am vrut să pun în practică niște idei și nu am reușit datorită atitudinii unor inspectori" a mai spus Ioan Tămaș. Inspectorul general adjunct Laurențiu Chiru ne-a precizat că, personal, nu ar accepta demisia lui Ioan Tămaș. "Ioan Tămaș ar trebui destituit" a afirmat Laurențiu Chiru, motivînd că o asemenea sancțiune ar fi pe deplin justificată. Amintim că la ultima inspecție de control a activității directorilor, Ioan Tămaș a primit calificativul nesatisfăcător. În urma inspecției efectuate după contestarea acelui calificativ, conducerea Școlii 40 a primit calificativul bine. În această dimineață, cadrele didactice de la Școala Generală nr. 40 se vor întruni în ședință extraordinară pentru a stabili noua conducere a școlii. **(Dan FODOR)**

■ Lansare de carte

În ziua de 7 iulie 1994, la orele 18,00, la librăria "Junimea", din Iași, va avea loc lansarea volumului "Principii de bioetică, deontologie și drept medical", avîndu-i ca autori pe Gh. Scripcaru, V. Astarastoae și C. Scripcaru. Volumul, apărut la Editura "Omnia", din Iași, va fi prezentat de două personalități științifice ieșene: prof. univ. dr. Val. Rusu și prof. univ. dr. M. Covic. Această nouă apariție editorială este o lucrare științifică, elaborată de un colectiv de medici legiști, condus de profesorul universitar Gheorghe Scripcaru. **(Silviu LABEȘ)**

■ Un concurs neobișnuit

Marți, 12 iulie, la sediul Asociației nevăzătorilor va avea loc concursul cultural trimestrial, cu titlul "Leonardo da Vinci". Ca material bibliografic, nevăzătorii au avut la dispoziție cartea "Leonardo da Vinci" de Ovidiu Drîmba, citită și înregistrată pe bandă de magnetofon. Cartea va trebui învățată pe de rost și apoi nevăzătorilor li se vor pune întrebări privind conținutul ei. Concursul de marți este, de fapt, o preselecție pentru concursul amical zonal ce se va desfășura la Botoșani, în perioada 15-17 iulie, la care vor participa filialele Suceava, Bacău, Iași, Galați și Botoșani. **(Flaviu MONCEA)**

■ Zece ani de la inaugurarea hotelului "MOLDOVA"

Pe data de 7 iulie, Hotelul "Moldova" sărbătorește zece ani de existență. Proiectat de actualul arhitect șef al județului Iași, Gheorghe Cheptea, Complexul hotelier "Moldova" a intrat în circuitul turistic la data de 7 iulie 1984. Managerul S.C.T. Moldova, Emil Kolel, ne-a declarat, cu această ocazie: "Fără îndoială că în cei zece ani de activitate s-au întîlnit și aspecte negative în buna funcționare a hotelului, dar dominantă rămîne reușita colectivului Complexului hotelier «Moldova» de a fi satisfăcut cele mai înalte exigențe ale turiștilor români și străini". **(Dana PAVEL)**

■ Reparații la un cămin de bătrîni

La Căminul de bătrîni din strada Sf. Constantin (lîngă Sala Sporturilor) au demarat lucrările de renovare și reparații la interioarele clădirii. Conform declarațiilor directorului căminului, Mihaela Olteanu, lucrările constau în montarea parchetului și a lambriurilor în dormitoare, montarea faianței pe holuri. De asemenea, dormitoarele vor fi zugrăvite în calciu. La prețurile actuale, costul întregii reparații se ridică la aproximativ 20 de milioane lei. Aceste cheltuieli sînt suportate de către Inspectoratul de Stat Teritorial pentru Handicapați, în subordinea căruia se află căminul. Lucrările de renovare vor fi încheiate pînă la 1 septembrie 1994. **(Flaviu MONCEA)**

A fost destituit directorul de la ISPIF

■ imediat după această schimbare, angajații au primit salariile pentru trei luni

De luni, 4 iulie, Institutul de Studii și Proiectări în Îmbunătățiri Funciare are un nou director, în persoana inginerului Constantin Preoteasa. A fost numit în această funcție de către Consiliul de administrație al ISPIF București - forul tutelar al ISPIF Iași, odată cu destituirea fostului director, Victor Lovin. Motivul acestei schimbări nu a fost făcut public. Imediat după această schimbare, cei 36 de specialiști ai ISPIF Iași, implicați în aplicarea Legii fondului funciar, au primit salariile pentru perioada februarie - mai 1994, fără însă a se opera indexarea de 22% cu începere de la 10 aprilie, fapt care a generat proteste din partea lor. Noul director, inginerul Constantin Preoteasa, ne-a declarat că intenționează să încheie contracte pentru efectuarea de lucrări de specialitate, altele decît aplicarea Legii fondului funciar, deoarece aceasta nu este plătită. **(Teo POPESCU)**

S.C. FORTUS S.A. *(fost C.U.G.), Iași, Bd. Poitiers nr. 10*

organizează concurs

pentru ocuparea postului de

MANAGER

în conformitate cu prevederile Legii nr. 66/1993 și de Normele Metodologice privind selecționarea managerilor și încheierea contractului de management nr. 1/1994.

Ofertele se primesc în plic sigilat, în termen de 30 zile calendaristice, la sediul societății.

Înscrieri și relații suplimentare la telefon 032/123500, interioare 101.

s.c. fortus s.a.

Doriți să vă completați colecțiile particulare?

CASA DE LICITAȚIE OASIS

a

S.C. SURSA MOLDOVEI S.A.

vă stă la dispoziție oferindu-vă servicii competente în domeniul licitației publice.

Relații suplimentare la telefon 127118 sau 127114.

S.C. SINTA S.A.

Calea Țutora 17 Iași Fax: 137887 Tel.: 136077

vă oferă prin magazinele de la sediu:

- PC - uri din gama 286, 386, 486 în diferite configurații;
- Subansamble și piese de schimb necesare reconfigurării calculatoarelor proprii;
- Imprimante;
- HC - 91 și HC - 2000, monitoare;
- Mobilier pentru birotică;
- Toată gama de materiale consumabile (dischete, benzi magnetice, riboane, tonere, developer, cleaning kit-uri etc.);
- Hîrtie (import) pentru calculator format A3, A4, xerox;
- Cărți și reviste de specialitate;
- Calculatoare birou;
- Role hîrtie calculatoare birou case marcat, fax;
- Soft de bază (MICROSOFT, BORLAND).

Consultanță prin inginerii de vînzări Service, garanție și postgaranție, prin specialiștii firmei.

Prog. 8^{00}-16^{00} Tel. magazinului 127116.

MOLDOLUX CĂMIN S.R.L.

MOBILIER ELEGANT PENTRU LOCUINȚE ELEGANTE

Str. Bucium 25
orar zilnic 9.00 - 17.00,
tel. 137807, fax: 127432

Un renume cîștigat pe șosele

Conferință de presă susținută la Iași de reprezentanții Ministerului Apărării Naționale

"Armata a 14-a a Rusiei nu reprezintă un pericol pentru România"

■ ***M.Ap.N. crede în rolul stabilizator al Armatei a 14-a pentru soluționarea conflictului din Transnistria***

Într-o conferință de presă desfășurată ieri la Iași, reprezentanții Ministerului român al Apărării Naționale au considerat că Armata a 14 a Rusiei, staționată în Transnistria, nu reprezintă un pericol pentru securitatea României. Reprezentanții Ministerului Apărării Naționale au accentuat asupra rolului stabilizator al Armatei a 14-a pentru soluționarea conflictului din Transnistria.

Comandantul Armatei a II-a a României, generul Nicolae Păstinică, crede că ne găsim la sfîrșitul unui război rece, în care cei doi adversari erau stabiliți pe criterii ideologice, și la începutul unui alt război rece, în care adversarii nu se știu cu precizie. Ministerul Apărării Naționale acordă atenție evoluțiilor politice și militare din Federația Rusă. Marți, la Iași, la un studiu practic al Colegiului Național de Apărare, dezbaterea a gravitat în jurul situației politice din Rusia. Locotenent-colonelul Vasile Mihail, din Ministerul Apărării Naționale, a susținut referatul "Rusia și securitatea europeană. Consecințele pentru România", în care a arătat că o involuție a democrației în Rusia va crea mari riscuri pentru popoarele din jur. Teza expusă de reprezentanții Ministerului Apărării Naționale atît marți, la Colegiul Național de Apărare, cît și ieri, la conferința de presă, este că în prezent Rusia nu constituie o amenințare pentru România. Generalul Dumitru Cioflină, Șeful Marelui Stat Major al Armatei, exclude o "schimbare la față" a actualilor conducători ai Federației Ruse, intențiile expansioniste ale acestei țări transformîndu-se din potențialitate în realitate numai la o schimbare de regim politic. Reprezentanții Ministerului Apărării Naționale au evitat să explice de ce o răsturnare a raportului de forțe în Rusia ar crea consecințe nefaste în România. Ori armata română n-a luat o opțiune clară pentru includerea în structurile militare euro-atlantice, ori democrația din România este dependentă de cea din Rusia, caz care ar conforma fragilitatea democrației din România.

Colonelul Boncu Simion, Șeful Direcției de Informare și Relații Publice a Armatei, nu consideră Armata a 14-a a Rusiei, staționată în Transnistria, un pericol pentru

România. Colonelul Boncu a menționat că rolul Armatei a 14-a este de asigurare a stabilității în zonă, apreciere care se aseamănă cu părerea formulată de liderii Federației Ruse, care motivează rămînerea Armatei a 14-a în Moldova tocmai prin diminuarea factorilor de risc, de izbucnire a unui nou conflict.

Dar cum poate face față armata română unor pericole necunoscute? Reprezentanții Ministerului Apărării Naționale au prezentat rezultatele unui sondaj de opinie realizat printre cadrele active. Doar 9% dintre cei chestionați sînt mulțumiți de retribuția pe care o primesc. Colonelul Boncu a exemplificat arătînd că pe aeroportul Otopeni există o netă discrepanță între salariile controlorilor de trafic militari și civili, raportul fiind de 10 la 1 în defavoarea militarilor. Sentimentul de frustrare și nedumerire din societate s-ar repercuta și în armată unde s-au înregistrat dezertări și abateri grave de la disciplina militară. De asemenea, echipamentul armatei române este de o calitate foarte slabă, iar în farmaciile militare nu se găsesc medicamente obișnuite. Armata ar dispune de un buget de austeritate, cu toate că sarcinile sale s-au extins, urmărîndu-se prevenirea unor acțiuni teroriste, a unor sabotaje din industrie și evitarea paralizării unor activități ale administrației publice locale și centrale. Reprezentanții Ministerului Apărării Naționale au recunoscut că lipsurile menționate nu influențează totuși capacitatea de luptă și de pregătire a armatei. **(Ovidiu ȘIMONCA)**

Înfiorător accident de circulație

■ **patru directori de la "STIPO" S.A. Dorohoi au murit în apropierea orașului Rîmnicu Sărat**

Într-un tragic accident de circulație a murit întreaga conducere operativă a S.C. STIPO S.A. Dorohoi. Ieri dimineață, în jurul orei 9,00, în apropierea orașului Rîmnicu Sărat, a avut loc un tragic accident de circulație în care au fost implicate două autoturisme, accident care s-a soldat cu decesul a cinci persoane. Unul dintre autoturisme era o Dacie break, proprietate a S.C. STIPO Dorohoi, în care se găseau Ilie Ailoaiei - director general, Liviu Măzurean - șeful Secției Sticlărie I, Vasile Gușu - șef Serviciu desfacere și Constantin Barbocaru - merceolog, care conducea autoturismul. Toți aceștia au încetat din viață. Din informațiile pe care le deținem, accidentul a intervenit în urma unei depășiri neregulamentare efectuate de break-ul de la STIPO, acesta lovindu-se frontal cu un autoturism ARO care circula regulamentar din sens opus. Știrea, care ne-a parvenit prin canale proprii, ne-a fost confirmată de la S.C. STIPO Dorohoi, în timp ce Serviciul Circulație al Poliției botoșănene nu deținea informații asupra accidentului. Precizăm că fabrica STIPO este cea mai importantă producătoare de sticle și cristal din Moldova, și totodată singura fabrică din județul Botoșani care a obținut beneficii considerabile. **(Val GURALIUC)**

La Filatura din Vlădeni

Muncitorii l-au alungat pe director din fabrică

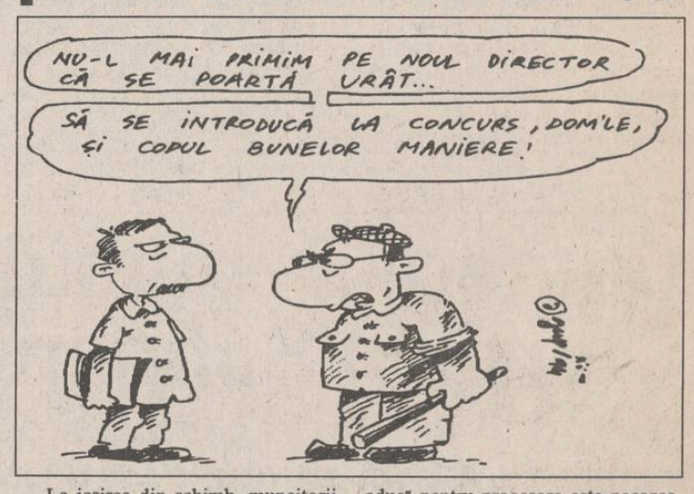

La ieșirea din schimb, muncitorii (cîte 30-40) din toate secțiile Filaturii Vlădeni organizează pichete de pază la poarta fabricii pentru ca directorul nou investit, Maxim Dumitru și contabilul șef, Ursu Elena, să nu aibă acces în unitate. Deși cei doi mai sus amintiți au venit de două ori însoțiți de primar, poliție și reprezentanții F.P.S. (Gheorghe Bohan și Alexandru Vamanu), majoritatea celor care lucrează în fabrică au refuzat categoric să-i primească. Reprosurile care i se aduc noului director se referă la comportamentul față de lucrători, indiferent de funcția pe care o ocupă.

Din declarațiile fostului director, Necula Popel, ale inginerului Viorel Diaconescu, ale maistrului Stelică Tănase și ale unor muncitori, reiese faptul că noul director are un comportament agresiv, este foarte nervos, țipă și proferează injurii la adresa tuturor fără motive întemeiate. De asemenea, se contestă dreptul inginerului Maxim de a ocupa postul de director. O altă acuză adusă inginerului Maxim este că a încheiat un contract cu firma Moldova-Tricotaje, dezavantajos pentru Filatura Vlădeni.

Șeful serviciului aprovizionare-desfacere, Viorel Diaconescu și maistrul Stelică Tănase susțin că materia primă adusă pentru procesare este necorespunzătoare, fapt ce a determinat scăderea producției (în loc de 7 t fir au realizat doar 2,6 t, într-o săptămînă) și un consum foarte mare de energie electrică. În replică, noul director contestă toate aceste acuzații, demonstrînd cu acte că numirea în funcția de director este legală, în urma unui concurs. De asemenea, Maxim Dumitru susține că a acționat strict în limita prerogativelor pe care le implică funcția de manager. Faptul că a fost dur cu unii angajați s-a datorat interesului de menținere a disciplinei la locul de muncă, factor determinant în eficiența activității fabricii. Noul director poate dovedi cu acte în regulă și printr-o analiză de specialitate că, pentru Filatura Vlădeni, contractul cu Moldova Tricotaje este foarte avantajos, materia primă asigurată este utilizabilă, iar rețetele și criteriile de performanță corespund posibilităților fabricii.

Pentru clarificarea situației conflictuale între el și angajații fabricii, inginerul Maxim Dumitru a convocat A.G.A. pentru a se lua măsuri, astfel încît să-și poată continua activitatea de director (care a durat doar patru zile) și să-i fie asigurată securitatea, deoarece a fost amenințat cu bătaia în cazul că va reveni la Vlădeni. **(Angela ENACHE)**

Știința ne explorează intimitatea

Statistică despre actele sexuale și infidelitatea cuplurilor

Un grup de sociologi, medici și matematicieni francezi a intreprins un studiu interdisciplinar pentru a realiza o imagine completă și lipsită de prejudecăți asupra comportamentului sexual. Cercetătorii au folosit un eșantion compus din 2652 de persoane de naționalități diferite.

Iată cîteva date semnificative cuprinse în acest studiu:

■ **durata medie a raporturilor sexuale propriu zise (exceptînd durata preludiului): cca 1 minut la 2%, 5-15 minute la 39%, 15-30 minute la 19%, peste 45 minute la 2%; în tot acest timp, femeile tac (60%) iar bărbații "spun cuvinte drăgăstoase" (53%). Este de remarcat faptul că cca 64% dintre bărbați ar dori ca partenera să comunice cu ei în timpul raporturilor sexuale, majoritatea rămînînd nesatisfăcuți din acest punct de vedere;**

■ cea mai frecventă poziție este cea "față în față" (a misionarului), indicată de 98%. Autorii raportului consideră că această poziție facilitează schimbul psihologic, interpersonal în comunicarea sexuală;

■ **femeile au raporturi sexuale mai des decît bărbații, recordul deținîndu-l cele de 20-29 de ani, care "fac dragoste" mai mult decît de 15 ori pe lună. În aceeași clasă de vîrstă, doar 25% dintre bărbați ating aceeași frecvență;**

■ bărbații au mai multe partenere în viață (cca 12), în vreme ce femeile au în medie 2 parteneri;

■ **primul raport sexual (inițiatic) a lăsat o amintire destul de satisfăcătoare numai pentru 50% dintre femei, în vreme ce pentru 74% dintre bărbați același eveniment le-a lăsat o amintire plăcută. Totuși, numai 7% dintre femei se declară decepționate după primele raporturi sexuale, față de bărbați, la care 10% se declară decepționați și 14% foarte decepționați;**

■ bărbații supraevaluează în general capacitatea lor de a-și aduce partenera la orgasm (58% afirmă că reușesc acest lucru totdeauna în timp ce numai 44% dintre femei le dau dreptate);

■ **bărbații consideră că soțiile lor acceptă raportul sexual numai pentru a le face lor o plăcere, fără a avea de fapt dorință de aceasta (77%); femeile, doar în procent de 43%, afirmă despre bărbați același lucru;**

■ infidelitatea sexuală este declarată doar de 10% dintre femei și 30% dintre bărbați. Dintre tinerii sub 29 ani doar 1-2% consideră infidelitatea ocazională ca normală, restul o declară "de neiertat". Aceasta subliniază faptul că fidelitatea sexuală rămîne principala caracteristică a căsătoriei, în special în primii ani. Bărbații tineri își înșeală mai puțin soțiile decît cei mai vîrstnici. La femei, situația se prezintă invers. Mărturisirea reciprocă a infidelității este afirmată de 15% dintre bărbați și femei, dar aproape 60% apreciază că, din contră, "nu trebuie să i-o spui partenerului în nici un caz". În ceea ce privește atitudinea față de infidelitate, s-a constatat o tendință de schimbare. Dacă altădată, pentru majoritatea ar fi constituit un păcat capital, în anii de după 1970, infidelitatea, deși rămîne o greșeală, mulți sînt dispuși s-o rezolve considerînd-o, atunci cînd e ocazională, scuzabilă;

■ **tabuul virginității a fost cel mai mult zguduit în ultimele două decenii. La momentul căsătoriei sînt de 5 ori mai multe femei nevirgine decît erau cu 20-30 ani anterior;**

■ controlul nașterilor (contracepția) este apreciat ca benefic de marea majoritate a persoanelor (91%), considerîndu-se optim ca orice cuplu să-și poată alege singur momentul în care dorește să aibă copii. **(Angela ENACHE)**

Pînă la sfîrșitul anului

Energia electrică va fi din nou scumpită

În opinia guvernanților, pentru acest an nu se prevede o creștere a prețului energiei electrice, fiind posibilă o scădere ușoară a acestuia. Cel puțin așa au informat recent presa centrală, surse guvernamentale. Pentru a susține afirmația respectivă, aceleași surse au argumentat că anul 1994 este primul an în care România nu a mai importat energie electrică. De la bugetul de stat a fost alocată pentru sectorul energetic suma de 1680 miliarde lei, din care 345 miliarde lei pentru centrala de la Cernavodă. Totuși, este greu de crezut că evoluția prețului energiei nu va fi influențată de scumpirea care urmează să intervină la combustibili. Reamintim că, recent, a fost anunțată o nouă majorare a prețurilor carburanților, măsură care va intra în vigoare pînă în luna septembrie. În plus, prețul energiei este, în general, adaptat în funcție de modificarea cursului de schimb leu-dolar, conform unei hotărîri de guvern de la sfîrșitul anului trecut. Deci, din acest punct de vedere, prețul energiei electrice ar putea fi micșorat în condițiile în care ar scădea valoarea dolarului american în raport cu leul. Menționăm că, în prezent, prețul energiei este unul dintre puținele prețuri care au fost aliniate la cele europene, deși se situează la limita inferioară a acestora.

În concluzie, este de așteptat ca prețul energiei electrice să fie majorat cel puțin încă o dată pînă la sfîrșitul anului. **(Costel STROESCU)**

Cauzele deceselor infantile

Din totalul deceselor infantile înregistrate în perioada ianuarie-mai a.c., s-a constatat că 40 la mie survin la domiciliu, ceea ce depășește cu mult media deceselor similare înregistrate în țările dezvoltate. Directorul Spitalului de copii "Sf. Maria", dr. Maria Burlea, apreciază că acest fapt se datorează în primul rînd șocurilor endotoxinice (infecții digestive grave, cu evoluție fulminantă) și tulburărilor metabolice grave, respectiv hipoglicemiilor noctune la copii distrofici care nu-și primesc prînzurile la timp. Aceste tulburări se datorează unei proaste alimentații lipsită de vitaminele și caloriile necesare unei dezvoltări normale la care sînt supuși copiii. Acestor afecțiuni li se adaugă și bronhopneumoniile nesesizate la timp de către părinți, care întîrzie să-și interneze copiii în timp util. Adesea, starea gravă în care sînt aduși la spital îi pune pe medici în imposibilitatea de a-i mai salva, de multe ori decesul înregistrîndu-se în primele 24 de ore de la internare. **(Mihaela CĂNĂNĂU)**

Guvernul cumpără grîu de la populație

■ ***producătorii agricoli care au recoltele compromise de secetă vor fi despăgubiți***

În cursul zilei de ieri, Guvernul a anunțat alocarea, într-o primă etapă, a unui fond de 67 miliarde lei pentru achiziționarea de la producătorii agricoli a unor cantități de grîu și orz din recolta acestui an. Achiziționarea grîului și orzului precum și depozitarea acestor produse vor fi făcute de R.A. ROMCEREAL, prin filialele sale județene. După cum ne-a precizat Dumitru Cîșlaru, director la Direcția Agricolă Iași, județului Iași i-a fost repartizată suma de un miliard de lei, urmînd ca, în decursul acestei luni, suma să fie dublată. De asemenea, Guvernul a anunțat că va emite, în perioada imediat următoare, o Hotărîre de Guvern privind despăgubirea producătorilor agricoli care au avut de suferit de pe urma secetei prelungite. Zonele calamitate, precum și cuantumul despăgubirilor vor fi stabilite de către Ministerul Agriculturii în directă colaborare cu Direcțiile Agricole Județene. S-a hotărît ca pentru însămînțările din toamna anului 1994 să rămînă în vigoare H.G. 25/1994 privind acordarea producătorilor agricoli a unor credite cu dobîndă de 76%. **(Sandu TACU)**

A crescut producția de oțel brut

■ ***cea mai mare parte a exportului românesc cu produse metalurgice a fost efectuată prin societăți particulare***

Primele cinci luni ale anului 1994 au înregistrat un ușor reviriment în ceea ce privește producția realizată în industria metalurgică. Astfel, comparativ cu aceeași perioadă a anului trecut, producția de oțel brut a crescut cu circa 11%, producția de laminate finite - cu 10,2%, iar cea a aliajelor de aluminiu - cu 10,1%.

Conform unor surse din Ministerul Industriilor, Departamentul Metalurgiei, cantitatea de produse ale acestei industrii exportată în perioada amintită a crescut cu circa 10,1% față de perioada similară a anului trecut. Menționăm că în conformitate cu datele oficiale valoarea totală a exportului de produse metalurgice, realizat anul trecut, a fost de 545 milioane dolari, cea mai mare parte fiind efectuat prin societăți particulare. **(Mihaela BREZEANU)**

Societatea comercială
COMPAN S.A.
Șos Moara de Foc nr. 2 6600 Iași, România
Tel. 032/136848, 162706 Fax: 40-32-125184

Denumirea produsului	U.M.	Preț sau tarif act. lei/UM	Motivul majorării
1. Specialitatea PANGRAN	0,500	600	Modificarea prețului la materia primă (grîu) de la 150 lei la 270 lei kg cu o creștere de 180%.
2. Specialitatea PANGRAN	0,400	480	
3. Specialitatea PARIZIAN	0,400	500	
4. Specialitatea COMPAN	0,500	440	
5. Specialitatea COMPAN	0,400	370	
6. Foi de plăcintă	0,400	1.190	
7. Covrigi ieșeni	0,100	300	
8. Pateuri	0,050	260	
9. Strudel cu mere	0,090	310	
10. Brînzoaice	0,100	320	
11. Saleuri	kg	3.430	
12. Făină albă tip 680 vrac	kg	680	
13. Griș	kg	770	
14. Făină albă tip 600	kg	710	
15. Făină albă tip 480	kg	870	
16. Făină albă tip 800	kg	560	
17. Făină tip 1350	kg	430	
18. Făină tip 1750	kg	260	
19. Făină tip 480 preambalat la pungi	1 kg	950	
20. Făină tip 480	2 kg	1.900	
21. Făină tip 680	1 kg	800	
22. Făină tip 680	2 kg	1.600	
23. Tărîțe	kg	200	
24. Pleavă	kg	70	
25. Matzratură	kg	120	
26. Colac moldovenesc	kg	1.900	
27. Colac	kg	1.190	
28. Lipii	0,500	600	
29. Franzela CROISSANT	0,250	310	
30. Baghetă COMPAN	0,250	290	
31. Specialitate COMPAN	0,200	140	
32. Specialitate COMPAN	0,300	210	

TAMAZ-FRIGOCARNE
angajează
JURIST
Interviul va avea loc în data de *15 iulie 1994, ora 10⁰⁰* cînd se vor prezenta următoarele acte:
■ **diploma de absolvire;**
■ **curriculum vitae;**
■ **caracterizare de la ultimul loc de muncă.**

APELAȚI CU ÎNCREDERE LA SERVICIILE TAXIURILOR DE STAT,
TAXICOM
Taxiurile noastre pot fi recunoscute cu ușurință datorită casetelor "MONITORUL" sau "Capital" pe care NUMAI NOI le avem.
OFERIM RAPIDITATE, CONFORT ȘI CELE MAI MICI PREȚURI PE KILOMETRU
450 LEI/km - tarif unic (zi, noapte)

S.C. TAXICOM S.A. IAȘI
asigură:
- spălarea autoturismelor;
- servicii de reparații și deservire tehnică (schimbarea uleiului);
- Vopsitorie totală sau parțială;
Tarifele avantajoase satisfac pretențiile dumneavoastră.
Tel. 953 sau 146593

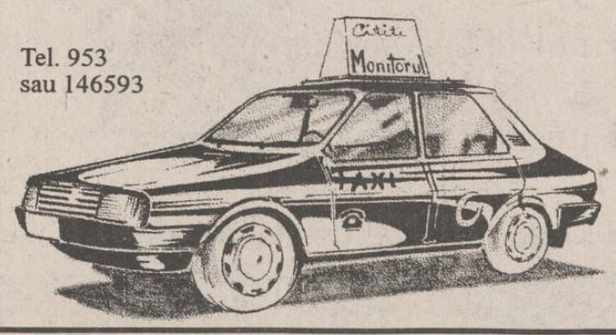

TV EUROPA NOVA
canal 54
Joi 7 iulie, ora 20⁵⁰:
Gala filmelor antologice:

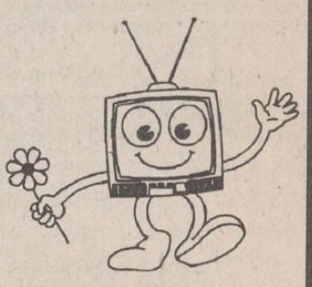

Romana
Ecranizare după cartea lui Alberto Moravia, cu Gina Lollobrigida și Daniel Gelin, regia Luigi Zampa, producție italiană.

Computerland Center Iași
Vreți să deveniți un om de afaceri modern?
... să comunicați la standardele occidentale?
Cea mai bună soluție este conectarea la
SISTEMUL DE RADIO - PAGING ELICOM
Simplu și eficient, radio-pager-ul dvs. recepționează și vă transmite mesaje, oriunde ați fi în zona municipiilor Iași și București.

Relații: SCHROTTER S.R.L., Bd. Ștefan cel Mare și Sfînt bloc B2, telefon 116651, 117300, fx 117956.

Rusia dorește să devină jandarmul Europei de Est

■ Kremlinul a cerut transformarea CSCE într-un Consiliu de Securitate european

Rusia, s-a anunțat marți la Viena, a propus,în mod oficial, transformarea Conferinței pentru Securitate și Cooperare Europeană într-un așa-numit organism "umbrelă" pentru menținerea păcii în Europa, cu o structură asemănătoare Consiliului de Securitate al Națiunilor Unite. Alianța Nord-Atlantică, Uniunea Vest-Europeană, Consiliul Europei și alte organisme europene ar urma, în baza acestei propuneri, să fie subordonate Conferinței pentru Securitate și Cooperare. Ideile nu sînt noi și nu constituie o surpriză, dar oficializarea lor presupune o dezbatere la viitoarea sesiune a organismului european, care se va desfășura la Budapesta, începînd din octombrie.

Dacă propunerile nu sînt noi - mareșalul Șapoșnikov le repetase recent, într-un interviu cu "Le Figaro", la 29 iunie - se poate vorbi totuși de o reînnoire a ofensivei diplomatice ruse, mai mult ca probabil nu întîmplator reluate în momentul simbolicei vizite a președintelui Clinton în Letonia și Polonia. O ofensivă, deoarece anunțul de marți coincide cu presiunile diplomației moscovite pentru a obține o admitere a Rusiei printre marile puteri industriale prin lărgirea Grupului celor 7, cudeclarații puțin flexibile din partea ministrului rus de Externe, Andrei Kozîrev, și cu alte evoluții diplomatico-militare în spațiul post-sovietic.

Într-un interviu cu trei directori ai săptămînalului "Time", șeful diplomației ruse dădea o imagine foarte maniheistă a situației. Rusia ar trebui să fie acceptată ca partener deplin al Celor 7, alternativa fiind "izolarea ei și confruntarea cu lumea exterioară, un lucru pe care toată lumea vrea să-l evite", insista retoric Kozîrev. Ministrul de Externe rus oferea o imagine și în legătură cu forțele care se confruntă în interiorul Rusiei: de o parte forțele sănătoase, Elțîn și guvernul său, de cealaltă, coaliția roșie-brună a comunistului ortodox Ziuganov și a neo-fascistului Jirinovski. Ultimii doi ar fi comparat Parteneriatul pentru Pace cu planul hitlerist de invadare a Rusiei, alternativa lor la o asemenea cooperare militară nedorită fiind un scenariu de tip iugoslav: folosirea forței pentru supunerea republicilor din proxima vecinatate și restabilirea imperiului.

În fond, ceea ce actuala conducere de la Moscova propune Occidentului este ca Rusia să joace un rol și să fie acceptată pe plan internațional ca "umbrelă de securitate" în fostul spațiu sovietic, se înțelege, fără folosirea forței, prin consimțămîntul, mai mult sau mai puțin liber, al republicilor. În ton cu această viziune politică, luni, la Moscova, membrii Statului Major care coordonează cooperarea militară între țările din "Commonwealth-ul" post-sovietic au dezbătut perspectiva formării unui sistem de securitate colectivă și a unei coaliții de forțe militare în cadrul comunității. Presiunile la care Moscova supune capitalele republicilor independente sînt evidente și explică, într-o măsură, declarațiile recente ale unuia dintre reprezentanții Moldovei pe lîngă comunitatea post-sovietică, potrivit căruia alăturarea la Commonwealth ar fi singura cale rezonabilă de rezolvare a problemelor economice.

Pentru a înfierbînta și mai mult spiritele, președintele rus, Boris Elțîn, a anunțat condiționarea retragerii trupelor rusești din Țările Baltice de oprirea a ceea ce el a considerat a fi o discriminare împotriva rușilor din aceste state, relatează REUTER. "Președintele Rusiei i-a comunicat telefonic lui Clinton că, dacă actele discriminatorii vor fi abolite, Rusia este gata să semneze un program de retragere a trupelor sale", se arată în comunicatul oficial.

Scandalul politic italian continuă

A fost Giulio Andreotti mafiot?

■ autoritățile juridice din Sicilia susțin că au probe în acest sens

Giulio Andreotti - un mit politic care se destramă

Magistrații italieni care l-au cercetat pe fostul premier, Giulio Andreotti, bănuit de a avea legături cu Mafia, au făcut o nouă acuzație, mult mai gravă, împotriva sa. Autoritățile juridice din Sicilia se pregătesc să îl acuze pe dl. Andreotti că ar fi chiar membru al Mafiei. Dl. Andreotti neagă că ar avea vreo legătură cu crima organizată.

Această nouă acuzație nu face decît să agraveze situația lui Andreotti, care, inițial, era suspectat doar că ar avea legături cu organizațiile mafiote. Într-un interviu acordat ziarului "La Repubblica", Andreotti a respins învinuirile ce i se aduc, calificînd drept inexplicabilă modificarea capetelor de acuzare formulate împotriva sa. De asemenea, el a precizat că această evoluție dramatică este de fapt o răzbunare dirijată de Mafia, ca pedeapsă pentru acțiunile represive pe care, în perioada guvernării sale, le-a inițiat împotriva crimei organizate.

Camera Deputaților pune la colț Consiliul Suprem de Apărare a Țării

■ experții militari ai Comisiei de Apărare susțin că documentele emise de CSAT suferă din multe puncte de vedere

Un grup de experți militari ai Comisiei de Apărare, ordine publică și siguranță națională a Camerei Deputaților a finalizat un raport, în cadrul căruia se analizează două documente elaborate de Consiliul Suprem de Apărare a Țării (CSAT): concepția integrată privind securitatea națională a României și doctrina militară de apărare a României. Acest raport și cele două documente ale CSAT urmează să fie discutate într-o ședință a Comisiei de Apărare a Camerei Deputaților. Datorită faptului că documentele CSAT au suferit modificări importante în urma analizei efectuate de grupul de experți, acestea, după discutarea în Comisia de Apărare, urmează să fie returnate CSAT pentru reformulare.

În cadrul acestuia, se aduc critici la adresa CSAT, arătîndu-se că unele concepte ale documentelor nu sînt în conformitate cu prevederile Constituției. Totodată, experții reproșează CSAT faptul că aceste documente au fost prezentate atît de tîrziu Comisiei, ele trebuind să fie înaintate înainte de adoptarea Legii Apărării Naționale. "Dacă sîntem pentru rigoarea și claritatea în concepte și terminologie, nu putem considera, așa cum s-a propus, că aceste două proiecte de documente «definesc împreună concepția fundamentală de apărare națională», elaborarea cărora fiind în atribuția CSAT, deoarece conceptul de securitate națională cuprinde nu numai domeniile apărării și siguranței naționale, iar CSAT are competențe, prevăzute în Constituție și Legea nr.39/1990, doar pentru organizarea și coordonarea unitară a activităților care privesc apărarea țării și siguranța națională. Avînd în vedere această situație, Parlamentul poate să ceară CSAT să elaboreze un act propriu privind concepția fundamentală de apărare a țării sau să aprecieze că aceasta poate fi asimilată cu doctrina militară de apărare națională. În orice caz, însă, credem că toate aceste proiecte ar fi trebuit să fie înaintate Parlamentului înainte de adoptarea Legii Apărării Naționale, întrucît ele cuprind orientările, principiile și normele generale pentru aceasta", se specifică în cadrul raportului.

Referitor la Concepția integrată privind securitatea națională a României, se arată că "deși este structurată corespunzător și abordează cuprinzător aspectele acestui concept, aceasta are însă mai mult un caracter de lecție sau expunere și mai puțin de document, fiind necesară mai multă sinteză și sistematizare". Experții Comisiei de Apărare reproșează CSAT că, la elaborarea documentului enunțat mai sus, nu au ținut cont de unele prevederi ale Constituției. "Deși la articolul 134 din Constituție se prevede: «economia României este economie de piață», în Concepție se fac referiri la «economia socială de piață»; la articolul 118 din Constituție se prevede «Consiliul Suprem de Apărare a Țării organizează și coordonează unitar activitățile care privesc apărarea țării și siguranța națională», iar în Concepție se prevede «Unitatea de concepție, coordonare și conducere în domeniul garantării securității naționale se exercită de Consiliul Suprem de Apărare a Țării»". În cadrul aceluiași raport se arată că este necesară reconsiderarea și clarificarea unor aprecieri formulate de CSAT.

"Intrarea în opoziție nu înseamnă intrarea în Convenție"

■ a declarat președintele PDAR, Victor Surdu

Gheorghe Antochi, secretar de stat la Ministerul Agriculturii și Alimentației și vicepreședinte al PDAR, a avut în ultimele zile discuții atît cu premierul Văcăroiu, cît și cu ministrul Agriculturii. "Domnul Antochi și-a declarat intenția de a demisiona din minister, însă nu i-a fost acceptată, fiind considerat un bun specialist", a declarat Agenției MEDIAFAX Victor Surdu, președintele PDAR. Marți seara, în cadrul reuniunii Biroului Executiv al PDAR, Gheorghe Antochi a precizat că în nici un caz nu își va da demisia din PDAR pentru a rămîne în continuare la MAA. În afara d-lui Antochi, în MAA mai lucrează încă 14 directori ai Direcției agricole județene, a făcut cunoscut Victor Surdu. În legătură cu informațiile potrivit cărora cadre din PDAR se vor desolidariza de atitudinea liderului acestui partid de a intra în opoziție, Victor Surdu le-a confirmat, precizînd însă că ar putea fi vorba de o confuzie a colegilor de partid: "Probabil ei au înțeles că intrarea în opoziție înseamnă intrarea în Convenție". "Mă surprinde foarte mult declarația domnului Adrian Năstase, că am trecut în opoziție, însă domnul Năstase ar trebui să știe că un partid care nu este în Guvern e în opoziție", a declarat Victor Surdu. De asemenea, Victor Surdu a apreciat că, deși PUNR este un partid pro-guvernamental, relațiile acestuia cu PDAR (cu care este încheiat un protocol de colaborare) vor rămîne normale.

TELEX

■ PDSR vrea să pună la punct opoziția

Delegația permanentă a PDSR a discutat marți seară strategia pe care o va aborda la dezbaterea solicitării de suspendare a președintelui Iliescu. S-a stabilit ca luările de cuvînt să fie mult mai tranșante decît la moțiunea de cenzură, astfel încît opoziția să fie pusă la punct. Un alt subiect l-a reprezentat politica PDSR în mediul rural. Specialiștii racolați de la PDAR în ultimele zile vor fi mandatați să creeze un departament al agriculturii puternic și să se ocupe de organizațiile de partid din comune. Se dorește, prin acest lucru, lansarea unui serios avertisment către PDAR, în sensul că dacă nu-l va îndepărta pe Victor Surdu, va deveni un partid minuscul.

■ Românii și bulgarii doresc să circule liber în Europa

România și Bulgaria, țări asociate la Uniunea Europeană, doresc garantarea libertății de circulație a cetățenilor lor în țările membre ale UE, a declarat marți, la Sofia, ministrul român de Externe, Teodor Meleșcanu, citat de REUTER. La conferința de presă organizată după întîlnirea cu omologul său bulgar, Stoian Daskalov, dl.Meleșcanu a adăugat că "asigurarea libertății de circulație reprezintă o prevedere de bază a normelor UE și unul dintre principiile prioritare ale guvernului român". La rîndul său, Daskalov a pledat pentru ridicarea restricțiilor de deplasare în cazul tuturor țărilor asociate la UE, considerînd libera circulație drept "adecvată statutului de țară asociată la UE".

■ Trupele nordiste au preluat controlul asupra unui cartier al Adenului

Trupele nord-yemenite au pătruns miercuri în capitala sudistă Aden, preluînd controlul asupra cartierului rezidențial al orașului, informează REUTER, citînd afirmațiile unor martori oculari. Aceleași surse au mai indicat că forțele regimului de la Sana'a s-au instalat în sediul unei secții de poliție din zona cucerită, plasînd totodată tancuri în principalele intersecții. De asemenea, sursele au mai declarat că soldații guvernamentali distribuie apă, sucuri și alimente rezidenților din Aden, în timp ce, prin portavoce, sînt lansate apeluri la calm. Deși se mai aud tiruri sporadice, intensitatea confruntărilor a scăzut considerabil.

Un pistol pentru liniștea femeilor

O firmă sîrbă a pus la punct un nou pistol de mărime redusă, ca replică la creșterea criminalității în Iugoslavia, relatează REUTER. Un purtător de cuvînt al firmei Eskod din orașul Kragujevac a declarat marți că "micropistolul" cu calibru de 22 mm va fi pe piață luna viitoare și se speră să aibă o vînzare bună. "Femeile se află în pericol permanent în societatea noastră, unde rata criminalității a crescut foarte mult datorită scăderii nivelului de trai și a prezenței foarte apropiate a războiului", a declarat un reprezentant al firmei. Belgradul și alte orașe se confruntă cu un puternic val de violență, în primul rînd datorită accesului ușor la arme rămase din timpul celor trei ani de război. Eskod este prima firmă particulară iugoslavă ce are permisiunea de a produce arme. Iugoslavia are o puternică industrie militară controlată de stat.

S.C. Iasitex S.A.
IASITEX
Str. Primăverii nr. 2, IAȘI-ROMÂNIA
Telefon: 032/136760; telex: 22345; fax: 135712.

angajează de urgență, prin concurs, absolvenți ai facultății de științe economice, specializarea finanțe contabilitate, în următoarele posturi:

șef birou prețuri, analize economice și șef birou C.F.I. cu o vechime minimă în specialitate de 5 ani; economiști pentru activitatea financiar contabilitate.

Cererile pentru înscriere se primesc la registratura unității din str. Primăverii nr. 2, între orele 7,30-15,30.

R.A. LOCUINȚA
Str. Smîrdan nr. 5 IAȘI

reamintește celor interesați că reia în fiecare zi de luni, ora 10,00, licitația pentru vînzarea spațiilor cu altă destinație, rămase libere, în blocurile 985 A, 986 B, 991 B, 999 A-B și 1000 CUG pînă la epuizarea lor. Licitația este publică, cu strigare conform Legii 85/1992 și H.G. 658/1992.

Relații suplimentare se pot obține la telefon 175930 interior 163 sau 134 - serviciul investiții.

ALL SOUND
în fiecare seară
la Terasa Bolta Rece
Nostalgic Rock & Blues '50 - '80
cum nu ați mai ascultat vreodată pe o terasă.
În această seară, între orele 19⁰⁰-24⁰⁰
- Eros Ramazzotti - Adesso Tu
- Michael Bolton - The One Thing
- Dire Straits - Brothers In Arms
- The Best Of Funky 7
- The Best Of Eric Clapton
ALL SOUND
Sponsor muzical: bineînțeles, casetele ALL SOUND

R.A. LOCUINȚA
Str. Smîrdan nr. 5 IAȘI

anunță pe cei interesați că licitația pentru vînzarea spațiilor cu altă destinație, situate în blocul 7A Lăpușneanu, rămase libere, va avea loc pe data de 11 august 1994, ora 10,00, la sediul RAL, și o va repeta săptămînal, în ziua de luni, la aceeași oră, pînă la epuizarea lor.
Licitația este publică, cu strigare, conform Legii 85/1992 și H.G. 658/1992.

Relații suplimentare se pot obține la telefon 175930 interior 163 sau 134 - serviciul investiții.

Acum puteți rezolva problema firelor, pentru uscat rufele, care vă stau mereu în cale...

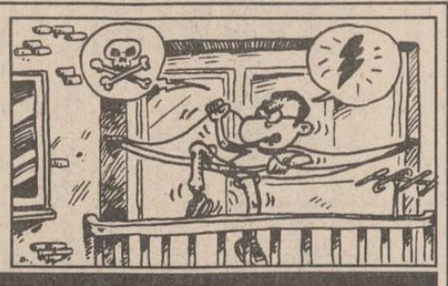

USCĂTORUL EXTENSIBIL

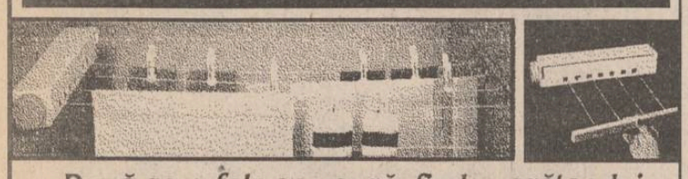

După ce rufele se usucă, firele uscătorului extensibil pot fi pliate în cutia sa!

USCĂTORUL EXTENSIBIL oferă un spațiu pentru întins rufele de 3.66 metri, este ușor de montat și poate fi instalat oriunde: în balcon, în bucătărie sau în baie.

Vă puteți procura USCĂTORUL EXTENSIBIL numai de la magazinul VOGUE.

S.C. STANDARD COMERCIAL MOLDAVIA S.A.
- mobilier;
- dușumele;
- binale (uși, geamuri);
- căsuțe sau cabane din lemn;

Execută la cerere, cu materialul clientului

Efectuează reparații mobilier pentru birouri.

Str. Bradului nr. 5.
Telefon 122850, 122821. Fax 127937.

10.000 kilometri de parcurs

Ulei Mega 20W40, 15W40 - 4750 lei/litru
Își păstrează caracteristicile pe o perioadă de 10.000 km rulați.
Pentru rularea a 10.000 km se folosesc
3 l x 4750 = 14.250 lei
Manoperă schimbat ulei - 1 schimb x 1000 lei = 1000 lei
TOTAL = 15.250 lei

Ulei obișnuit - 1800 lei/litru
Își păstrează caracteristicile pe o perioadă de 2500 km.
Pentru rularea a 10.000 km se folosesc
4x3 l = 12 l x 1800 = 21.600 lei
Manoperă schimbat ulei - 3 schimburi x 1000 lei = 3000 lei
TOTAL = 24.600 lei

Ulei la prețul de 3300 lei/litru
și păstrează caracteristicile pe o perioadă de 5000 km rulați.
Pentru rularea a 10.000 km se folosesc
2x3 l = 6 l x 3300 = 19.800 lei
Manoperă schimbat ulei - 2 schimburi x 1000 lei = 2000 lei
TOTAL = 21.800 lei

CAFEAUA DE DIMINEAȚĂ

...Vremea lui Ștefan cel Mare, zimbrul sobru și regal...

Aurel LEON

Un pelerinaj la Putna nu se merge nici cu elicopterul, nici cu mercedesul. Spre a avea dreptul îngenuncherii la mormîntul lui, trebuie să parcurgi mai întîi drumul umilinței. În tărîmul de legendă se merge călare ori cu piciorul, așa cum a mers Eminescu pentru a-și lăsa chipul turnat în bronz de veșnică strajă la Putna. Mai ales aici, în Nord, la Putna totul e al lui Ștefan, ca pe vremuri. E așa cum descria Sadoveanu: "Puține din cele alcătuite de măria sa s-au schimbat. S-au prefăcut hotarele; au trecut rîndurile de oameni. Pretutindeni au rămas lăcașurile lui Dumnezeu; în toate răzășiile stau uricele sale; în toate cotloanele pămîntului Moldovei - amintirea războaielor pentru dreptate; cel din urmă urmaș al plugarilor de atunci cunoaște semnele măriei sale Ștefan într-un vad de ape, într-un pisc de stîncă, într-o ruină de pe un colnic. De patru veacuri și jumătate, acea putere trăiește asupra Moldovei, ceea ce dovedește că anume oameni nu pier decît prin pulberea lor. Puterea lor adevărată stăruiește dincolo de ceea ce numesc oamenii de rînd moarte. La sfînta Putnă, unde măria sa și-a așezat singur mormîntul și piatra cu inscripție între flori de acantă, nu s-a stîns nici o clipă candela aprinsă în iulie 1504!"

Că zice Ștefan în divan la Suceava: "pe oasele lor s-a așezat și stă tot pămîntul Moldovei ca pe umerii unor uriași". Și drept cuvîntă. Nu doar biserica de la Războieni e zidită cu tigve omenești în mortarul temeliei, ci toate ctitoriile noastre au osuare sub ele și la Cozia și la Alba Iulia, peste tot au clădit românii cu sînge în loc de var și cu oase drept piatră. Avem hotare scrijelate cu sabia, nu cu creionul. Acum, cînd țara întreagă e în febră din cauza legii pămîntului, mergeți, demnitarilor, la Putna și învățați de la Ștefan că talpa țării e moșia strămoșească și pe umerii ei stă întreaga alcătuire. Sînt vînate prin arhive zapise de la Ștefan cu afurisenii strașnice să nu se lege careva nelegiuit de pămîntul acela! Și s-au găsit încălcitori ai dreptății lui Ștefan "zimbrul sobru și regal", cum spune versul eminescian și uite că e mare zarvă în țară, că nu se mai găsește pămîntul de odinioară deși mai avem prin bungeturi de codri stejari care i-au văzut chipul și mai avem biserici pe dalele cărora au trecut pașii lui. Mergeți toți la Putna în pelerinaj, cucernic, și sărutați piatra tombală cea dăltuită cu semipalmite stilizate după plăcerea lui. Observați că inscripția spune pentru cine a fost pregătită odihna, dar nu spune nimic despre dată. Vleată... lume... zice... Ștefan n-a plecat din Moldova, e prezent și la Chișinău și la Cernăuți în cetățile de pe Nistru, dar mai ales la Putna. Ștefan se află și acolo în fruntea armatei lui. Cu mulți ani în urmă, cînd au fost desfăcute dalele de la Putna pentru renovare, sub nivelul sarcofagului voievodal a fost descoperit un alt mormînt. Era un mare demnitar. Probabil că, datorită solului calcaros, corpul a oferit pentru o clipă imaginea celui de atunci. Era un bărbat voinic, cu barbă roșcovană. Un val vioriu a plutit un crîmpei în lumina puțină, și cînd a dispărut au rămas haina de brocart albastră și pe ea așezată barba roșcată și la vedere, legată de gît ca un medalion, o potcoavă de cal. "Aerul a stricat totul, a găsit explicația fenomenului părintele stareț Cocoșel. Poate e un boier omorît de cal". Și lespedea a fost pusă la locul ei să ducă taina mai departe.

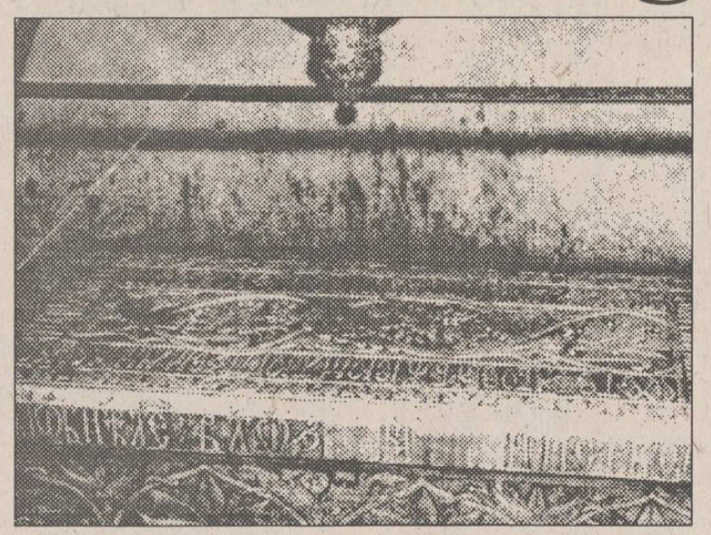

O clipă, în timpul acelei vrăji, cînd omul părea că doarme, că...

De-ai suna din corn o dată
Ai s-aduni Moldova toată
De-ai suna de două ori
Îți vin codrii-n ajutor.

Anul acesta a fost la Putna mare pelerinaj. Au venit români de peste granițele lui Molotov chemați la glasul clopotului neamului din Țara de Sus, dar au lipsit tocmai acei care puteau auzi sfatul de bunic înțelept al lui Ștefan, în care toți ne rezemăm precum în Eminescu.

"Dar să nu ne înșelăm. Această modestie este numai aparentă, căci toate problemele grele ale armoniei au fost atinse, dacă nu tratate pe larg, în acel edificiu.

Îndată ce încercăm să vorbim de arta din vremea lui Ștefan cel Mare, fără a face să intervină măruntele considerații arheologice și jocul influențelor multiple, atunci cînd ne străduim să privim acea artă a construcțiilor în jocul raporturilor sale de mărimi, ne găsim în fața unui sistem ermetic, fruct bine copt al unei lungi și lucide răbdări.

Pe cînd biserica în formă de bordei e o expresie naivă și simplă, biserica voievodală e tîlmăcirea precisă a unei simplicități vrute din motive de estetică superioară.

Sub imboldul necesităților politice, al credinței, care era marea legătură dintre popor și conducător, sub obîduirea unei prosperități evidente și a unei mîndrii și conștiințe de stat, în virtutea unor însușiri de rasă și sub presiunile multiple din străinătate, această estetică din vremea domniei lui Ștefan nu era decît expresia bine afirmată a unei societăți tinere și sănătoase".

Așa scrie G.M. Cantacuzino în volumul său "Izvoare și popasuri" (1934) deci acum 60 de ani, sau așa vorbește arhitectul Șerban Cantacuzino, invitatul "Junimii" de luni seară.

Domnul arhitect Șerban Cantacuzino, fiu al lui G.M. Cantacuzino, vine din Anglia. E o celebritate acolo, autor de cărți, președinte al Comisiei regale de artă. Culmea! A venit în România la solicitarea Ministerului Culturii spre a ne da o mînă de ajutor în restaurarea unor biserici de lemn din Maramureș, el fiind un mare specialist în situri și monumente arhitectonice, adică exact pasiunea lui Cantacuzino tatăl. Cu acest prilej, a venit pînă la Iași, în leagănul familial, să se închine la mormîntul tatălui. Și, spre surprinderea sa, a descins într-o lume care are memorie. Prin dl. arhitect Onofrei a fost condus în aula studenților de la secția de Arhitectură "G.M. Cantacuzino" din Institutul Politehnic și a citit în "Monitorul" tableta noastră despre G. M. Cantacuzino; din partea Editurii "Apollonia" d-nii dr. Burlui și Horia Zilieru i-au prezentat "bunul de tipar" al volumului "Amintirile unui diplomat român" de N.B. Cantacuzino, bunicul lui Șerban; în fine, invitat de Lucian Vasiliu a conferențiat la cafeneaua literară de la Pogor după ce acad. Constantin Ciopraga i-a schițat ascendența încadrată în istoria Moldovei.

Pentru cititorii noștri țin să precizez că autorul volumelor aflate sub tipar la "Apollonia", acest N.B. Cantacuzino era văr cu Elena Rosetti Solesco, soția domnitorului Alex. Ioan Cuza. Se înrudea cu marile familii Rosetti-Bălănescu, Nicolae Canta, Martha Bibescu, Anne de Noailles, Barbu Dimitrie Știrbey, Ghica-Budești, Gh. Balș, Theodor Pallady, Puvis de Chavannes, Theodore Chasseneau etc.

Așadar, un descendent Cantacuzino din Anglia e solicitat de țara lui să ne îndrume privind restaurarea acelor bisericuțe atît de iubite de tatăl lui - arta noastră medievală. "Ideogramele veșniciei" le-a denumit G.M. Cantacuzino la Iași, așa le găsește și Șerban Cantacuzino de la Londra, așa trebuie să fie considerate în orice situație financiară ne-am găsi, de către oamenii cu decizii din țara asta. ■

cotidian de informații
Monitorul

EDITORIAL

O idee periculoasă

Dan RADU

Fiecare român a ajuns să fie convins că soarta țării lui este strîns legată de ceea ce se întîmplă la Kremlin, de planurile celor care conduc Rusia. Nici o mișcare nu se poate produce în birourile liderilor acestui uriaș imperiu fără ca efectul ei să nu zgîlțîie scaunele puterii de la București. Ideea nu este nouă și ea a fost repetată pînă s-a impus ca adevăr axiomatic. Apare frecvent în ziare, este enunțată în discursurile oamenilor politici români, de la guvernare sau din opoziție, este amintită în conferințele de presă ale șefilor instituțiilor de apărare ale țării. Astfel s-a ajuns la supradimensionarea pericolului venit de la Răsărit și la generalizarea unei spaime de Moscova. Cînd, în august 1991 sau în octombrie 1993, conservatorii au încercat prin forță să preia puterea în Rusia, România a înghețat de spaimă. Deznodămîntul confruntărilor a fost așteptat cu sufletul la gură de 23 de milioane de oameni care trăiesc în interiorul granițelor acestei țări. În cazul victoriei naționalist-comuniștilor, Opoziția românească se și vedea aruncată în închisori iar socialiștii lui Ilie Verdeț nu puteau crede că a doua zi nu vor ocupa fotoliile ministeriale din Palatul Victoria. Ideea este falsă și este întreținută tocmai de cei care ar putea-o folosi pentru stoparea procesului democratic românesc. O schimbare de regim la Kremlin nu poate afecta societatea și instituțiile create pentru a garanta democrația în România decît dacă acestea sînt distruse cu bună-știință de agenții de influență ai Moscovei, aflați și acum în posturi cheie ale Puterii de la București. Kremlinul a fost transformat de anumite forțe politice românești într-un semafor pe care România trebuie să-l respecte necondiționat; dacă ni se dă verde, putem continua reforma, dacă nu, trebuie să ne oprim cumințiși să așteptăm instrucțiuni. Lucrurile nu ar trebui însă să stea chiar așa. Această teamă trădează indecizia puterii post-revoluționare și lipsa unei opțiuni democratice asumată definitiv. O democrație sănătoasă și bine instalată în țara noastră nu ar putea fi zdruncinată de măsuri economice represive lansate de marele vecin de la Răsărit. Ce ar putea să se întîmple? Am desființa parlamentul pentru ca Rusia să nu întrerupă livrarea de gaze naturale către România ? Am anula Constituția și principiul separării puterilor în stat pentru ca importul de materii prime pentru industria grea să nu fie afectat? Nu s-ar putea schimba nimic în România dacă noi nu am vrea acest lucru. Nu de ruși ar trebui să ne fie frică ci de românii care ar dori să facă pe placul rușilor. Este adevărat că vecinătatea cu o superputere te silește la anumite precauții și la acordarea politicii externe la o eventuală nouă realitate. Acest domeniu ar trebui să fie singurul în care să se petreacă anumite schimbări în condițiile modificării de regim politic în Rusia. O bună politică externă garantează stabilitatea vieții socio-politice interne și nu altfel, cum se încearcă a se băga în capul fiecăruia dintre noi. Finlanda nu și-a răsturnat regimul politic și nu a adus partidul comunist la putere cu toate că se afla în vecinătatea Uniunii Sovietice. Conform logicii indistructibile de care aminteam, altfel ar fi trebuit să se întîmple altfel, nu?

O mai rapidă integrare în structurile europene și o consolidare a instituțiilor democratice românești ne-ar vindeca poate de această spaimă întreținută artificial. Rușii nu ar putea schimba nimic în România decît dacă ar intra cu tancurile. Dar acest lucru nu îl va permite actuala ordine mondială. Și chiar dacă s-ar întîmpla așa, să nu uităm că rezistența armată din munții noștri a fost cea mai lungă din toată țările Europei de Est postbelice. ■

Din scrisorile, telefoanele și audiențele zilei

■ Audiențele n-au avut loc la Prefectură

D-na Margareta Bacalu, din comuna Bălțați, și d-na Silvia Dumitrache, str. Luca Arbore nr. 36, Iași, s-au prezentat marți pentru audiență la Prefectură. Ziua de audiență a d-lui prefect nu s-a respectat, el fiind plecat, după cum s-a anunțat, la Roma. În locul său n-a ținut nimeni audiențele. Zeci de nemulțumiți în aplicarea Legii fondului funciar n-au avut cui se plînge de nedreptățile făcute de primăriile locale și au făcut cale întoarsă, rămînînd cu cheltuielile și risipa de timp în plină campanie de vară.

■ La Notariatul de Stat - o mare dezorganizare

Dl. Vasile Muscalu, Iași. Crasă birocrație la Notariatul de Stat Iași! În trei zile n-am putut obține măcar o procură. În schimb, am pierdut 350 lei achitați la Administrația Financiară Iași, plus costul a șase bilete de tramvai pentru mine și soție - taman 2150 lei, la care se adaugă nervii, timpul pierdut și căldura insuportabilă. La Notariat majoritatea funcționarilor sînt nervoși, nerăbdători s-o termine cu cetățeanul. Nu există un afișaj pentru îndrumarea și informarea cetățenilor - pentru orice relație trebuie să mergi de la o cameră la alta, să suporți reproșuri. Am fost martor cînd unui om care acuza lipsa timbrelor fiscale i se recomanda să achite costul lor la Financiar și să aducă chitanță. Deci 600 lei tramvaiul pentru un timbru care poate costa mult mai puțin. Printr-o mai bună organizare, acestea s-ar putea găsi pe loc. Apoi, sînt prea puține orele de relații cu publicul (8,00-12,00). În urma unor asemenea peripeții, mă întreb: dacă eu, în trei zile, nu am putut obține o simplă procură, ce să mai spun de dobîndirea altor acte mai complexe?

■ Unde-s lesa și botnița cîinilor?

Dl. Dan Juncu, str. Puşkin nr. 10, sc. B, et. 2, ap. 11, Iași. Am citit noua lege a contravențiilor la C.F.R. care sancționează călătoria în tren cu cîinii și păsările. Există legi care stabilesc că pe stradă cîinii trebuie purtați în lesă și cu botniță, dar nimeni nu mai respectă asemenea prevederi. În seara zilei de 3 iulie veneam cu fetița dinspre Teiul din Copou către casă. Cînd am ajuns în dreptul blocului nr. 6A, sc. A, dl. Tănase a ieșit însoțit de doi cîini care s-au repezit la mine și la copil. Pentru că mi-am scos cureaua de la pantaloni să-mi apăr copilul de cîini, stăpînul lor s-a repezit la mine cu injurii și amenințări. Am sesizat telefonic secția a II-a a Poliției, dar pentru că i-am deranjat de la vizionarea emisiunii de la televizor, domnii polițiști m-au luat în rîs, nu s-au deranjat în teren, deși primesc sporuri de noapte și de periclitate.

■ Procesul autoturismelor

D-na Elena Schlich, președinta Asociației Iași pentru protecția cumpărătorilor de autoturisme, ne-a informat că în ședința din 28 iunie a procesului celor trei asociații - Iași, București și Craiova - instanța Judecătoriei Sectorului I București a rămas în pronunțare pentru 12 iulie a.c.

■ Cum se fură banii călătorilor pe ruta Iași - Popricani

D-na Mihaela Apostol, str. Basarabi nr. 7, Iași. De circa două luni, zilnic, în curse repetate, un autobuz face ruta Iași - Popricani. E o treabă bună. Biletul costă 500 lei la dus, 500 lei la întoarcere, dar șoferul eliberează bilete doar de 200Â200 lei. Deci e rău. E rău pentru că din 1000 lei cuveniți casieriei unității, șoferul reține 600 lei pentru sine și numai 400 lei îi depune cu documente. Ruta fiind fără eficiență economică, date fiind "reținerile personale", s-ar putea ca într-o zi să nu mai avem cursa, și e bine să se știe motivul. Poate prevenim "catastrofa".

■ Nici banca nu-i promptă la restituirea banilor

D-na Saveta Lăcătușu, str. Arcu nr. 25, bl. CL2, sc. A, et. I, ap. 3, Iași. Am făcut în 1993 un împrumut la Banca Agricolă din Tg. Frumos pentru care, în prealabil, am depus o cotizație de 50.000 lei, cum scrie regulamentul. În decembrie am achitat împrumutul, iar în ianuarie 1994 am solicitat să mi se restituie cotizația. De atunci, contabila șefă a băncii, d-na Ghiurțu, mă duce cu vorba, mă amînă și nu-mi restituie suma. În ultima vreme nici nu-mi mai răspunde la telefon. Iar banul, relativ mai spornic în 1993, își micșorează valoarea zi de zi, dar pentru că am nevoie de el îl vreau în coșnița casei. **(Ion N. OPREA)**

Începînd cu 1.07.1994
Cooperativa de Mobilă și Tapițerie
Își mută sediul din str. Bradului nr. 5, în str. Manta Roșie nr. 5.
Telefon 122748, 137904. Fax 127246.

"Casa lui Heidegger era exact ca bojdeuca lui Creangă"

■ interviu în serial cu poetul și senatorul PNȚCD Ioan Alexandru

- Deci Constantin Noica venea atunci la Iași într-o vizită particulară, înainte de 1980. Precizez asta, pentru că mai tîrziu, în ultimii săi ani de viață, Noica a conferențiat la Casa Pogor.

- Exact, exact. Ei, atunci Noica mi-a spus următorul lucru. Eu l-am invitat să luăm masa la vagonul restaurant și am cinat împreună. Am băut o sticlă de vin.

- Ce fel de vin? Vă întreb asta ca să aflu gusturile lui Noica. Roșu sau alb?

- Alb. Vin pe sticlă înaltă, trei sferturi. Cred că era un vin de Cotești?

- Sec sau dulce?

- Sec. În timp ce am băut amîndoi sticla aceea de vin am avut o discuție ca de la tată la fiu. El ținea foarte mult la mine. A fost de multe ori și la mine acasă și eu la el și am început să învăț greacă cu dînsul.

- Cum l-ați cunoscut?

- L-am cunoscut în 1965, cînd am publicat volumul de versuri "Vămile pustiei".

- L-ați cunoscut pe Noica, văd, înainte de a-l cunoaște Gabriel Liiceanu, principalul lui discipol.

- Ion Negoițescu m-a prezentat și Noica mi-a citit cartea și mi-a spus: "Ești un om foarte înzestrat, trebuie să stai de vorbă cu mine. Mîine, la ora cinei, ne vedem la C.O.Ș."

- Da, Noica lucra atunci la Institutul de Logică și în '86 s-a pensionat.

- Da. Ne-am întîlnit la C.O.Ș. și a doua zi m-a invitat la el acasă. Stătea în zona casei lui Arghezi, în Piața Sudului. Acolo locuia, într-un bloc. Soția m-a primit și Noica făcea corecturi, pe genunchi, la Platon, la dialogul despre prietenie. Cum îi zice?

- "Lysis". A apărut în colecția "Eseuri" la Editura "Univers", cu un comentariu al lui Noica.

- Da, "Lysis" e dialogul despre prietenie. Noica avea textul original pe genunchi și făcea corectura. A început direct să mă învețe cuvinte grecești și mi-a dat temă pentru a doua zi.

- Fără alte cuvinte, direct, așa, v-a luat?

- Da, am rămas uluit că a început direct, cu lucru pe text. Bine, eu știam că pentru asta m-a chemat. Aveam, deja, o tradiție cu Blaga, la Cluj. Noica m-a întrebat: "L-ai acoperit pe Goethe?" Acoperit însemna citit în întregime, tot. Deja, începeam să citesc în germană. În liceu, am avut fericirea să-l cunosc pe Blaga, care mi-a spus: "Dacă nu știți nemțește, nu aveți nici o șansă în cultură!" Am fost vreo șapte elevi de la Liceul "Barițiu" din Cluj la el, la Blaga. Ne-a tras o palmă de nu ne-am văzut. Ne-a spus că știacheta-i foarte ridicată, după Eminescu și Blaga n-aveți ce căuta în literatura română, dacă nu citiți filosofia germană în original.

- În ce an era?

- În '89, cu vreo doi ani înainte de moartea lui Blaga. Și spunîndu-ne Blaga asta, m-am apucat de treabă. După șocul Blaga, a urmat șocul Noica care mi-a spus: "Nu știi grecește, n-ai nici o șansă!" Deja, citeam în germană.

- Ați ținut cont, deci, de vorbele lui Blaga?

- Cum să nu? Era și-n mine o vocație care nu mă lăsa în pace. Nu puteam să nu fiu imediat atins de vorbele lui Blaga. Sigur că dintre ceilalți n-a învățat nimeni, că nu-i interesa. Dar pe mine m-a atins asta și m-am pus pe treabă. Apoi, Noica mi-a dat alt șut. Și m-am ținut de greacă aproape zilnic.

- Ați mers zilnic acasă la Noica?

- Da, aproape zilnic mergeam acasă la Noica, pentru că așa mă chema el. N-a vrut să ia nici un ban pentru lecții. Îi duceam doar flori doamnei Noica. De sărbători, din cîte îmi amintesc, i-am dus un vin bun, o sticlă de vin și una de șampanie. Dar atunci s-a petrecut intrarea rușilor în Cehoslovacia. Eu eram, atunci, plecat pentru șapte zile la Viena și m-am înțeles cu nevastă-mea să trec în Germania și să rămîn la studii. Era clar că vor veni rușii și la noi.

- Erați căsătorit tot cu doamna Ulvine?

- Da. Noica ținea foarte mult la nevastă-mea. Și din 7 zile la Viena s-au făcut 4 ani de studii. M-am înțeles cu Ulvine și am rămas la studii în Germania. M-am dus la Freiburg, am spălat vase și am făcut tot ce-am putut ca să rămîn acolo, pînă am obținut bursa.

- Fără acordul statului român?

- Fără, absolut. Am fost un transfug. Și am obținut Bursa Humboldt, fără acordul statului român. Prin moldoveanul Paul Miron, am ajuns la Heidegger. Să-i dea Dumnezeu sănătate lui Paul Miron! El m-a dus la Heidegger. După război, eu am fost primul care l-am tradus pe Heidegger în românește și el a fost foarte încîntat. Heidegger mi-a spus să rămîn la studii în Germania și că mă va recomanda fostului meu student Pfaiffer, care-i directorul Humboldtului. Și Pfaiffer a primit recomandarea lui Heidegger și m-a primit la examen. Juriul, comisia, mi-a dat, apoi, bursa Humboldt. A fost una din zilele cele mai fericite ale vieții mele - am primit cea mai mare bursă din Europa. Atunci mi-am putut permite să fac greaca și ebraica în tihnă. La Heidegger scria pe ușă: "Cine nu știe greacă nu are ce căuta la ore!" Deci, ce-am făcut eu cu Noica a fost minunat, că el știa că a pățit la fel. Cu Heidegger am avut același fel de relații ca și cu Noica. Mă chema la el, cu nevastă-mea, stăteam la masă, am băut vin cu el, îmi scria scrisori, m-a recomandat și am fost considerat unul din discipolii săi, în sensul că am primit acea celebră fotografie cu scrisoare, așa cum au primit marii lui discipoli, înainte de moartea sa. Dar și de Heidegger m-am îndepărtat, ca și de Noica, cînd am dat de creștinism, de lumea ebraică și de biblică. Asta a fost interesant. Însă am avut ani cînd numai filosofie citeam ziua și noaptea.

- Ce rețineți de la Heidegger?

- Casa lui era exact ca și bojdeuca lui Creangă, tot de lemn, cu acoperiș de lemn. Stătea în afara orașului, retras. Avea puține ore, speciale. Acolo primea elita lumii. Apoi, venea acasă, unde avea un pat cu țol țărănesc, aspru. Pe masă, avea chipul mamei sale și chipul lui Hölderlin. Rețin un crucifix și o bibliotecă mică - pentru că Heidegger era scund de statură. Pe podul casei era lemn, ca și pe podea.

- Era temperamental, umoral - Heidegger?

- Era foarte liniștit.

- Dar comunicativ?

- Da, și-i făcea plăcere să facă glume, îi plăcea umorul. Și era interesat de ce se întîmplă în România. Cînd mă vedea mă întîmpina cu vorbele: "Ei, ce mai e pe la voi?" Acum, vă spun exact că la fel m-a întrebat și președintele Bill Clinton cînd a pus mîna pe mine: "Ei, ce-i pe la voi?" Atunci mi-am amintit de bătrînul meu profesor Martin Heidegger. Heidegger era foarte speriat de ruși că vor ocupa în '68 Germania, după Cehoslovacia. *(sfîrșit)* **(Dorin POPA)**

CRONICA ORTODOXĂ

Presa bisericească (2)

Dan CIACHIR

După căderea comunismului, IPS Nicolae a înființat primul ziar bisericesc, "Învierea", care apare și azi la Timișoara, bilunar de o reală calitate. A urmat să editeze foi ortodoxe și alte eparhii și la loc de frunte se situează astăzi "Renașterea", așa cum a reorganizat-o IPS Bartolomeu îndată ce a devenit eparh al Clujului. "Renașterea" e chiar un lunar de cultură ortodoxă, din care nu lipsesc, pe lîngă informație, meditația, eseul, recenzia de carte teologică sau chiar literară.

La București, "Vestitorul Ortodoxiei" (inițial: al "Ortodoxiei românești"), în pofida strădaniilor părintelui Coman, nu a reușit să penetreze și să își găsească un public. A fost o vreme cînd semnau acolo plachii nesărate preotul proceaușist Găină sau părintele prorector Radu. Numeroase "materiale" veneau de la Cancelaria din deal. Cîteva interviuri interesante și spicuiri din presa ortodoxă străină au mai înviorat bilunarul.

În concluziile referitoare la seminarul "Presa bisericească", desfășurat la Cluj, se vorbește de o presă bisericească și nu creștină și sîntem cu totul de acord: biserica și bisericașii se suprapun la noi cu Ortodoxia. A spune presă ortodoxă ar produce confuzie; mai ales între străini. Că bisericească poate fi, prin atitudine, și presa laică; sîntem cu totul de acord. E ceea ce am încercat și noi vreme de patru ani, la "Cuvîntul", și continuăm aici, preluînd modelul - mărturisit - al lui Nae Ionescu. Că publicistica bisericească trebuie să fie o formă de diakonie, de slujire, sîntem iarăși întrutotul de acord. Gazetarul bisericesc, cleric sau mirean, e și el mădular al comunității de iubire al cărei cap este Hristos. La noi există laici, dar nu și laicat, cum se întîmplă la catolici. Adică e departajare netă, care presupune inferioritatea mireanului. Sacerdotul - preot sau episcop - are însă ascendentul pe care i-l conferă harul.

Dar trebuie să ne amintim că Ignatie al Antiohiei a spus că Duhul Sfînt este și instanța critică a Bisericii. Putem pune în chestiune atitudinea sau reacția unui om al Bisericii: cleric sau ierarh. Pentru că ei sînt oameni și pot greși. Infailibilă este numai Biserica. A acoperi pe motiv de falsă unitate nu putem primi. Cum ar comenta un gazetar bisericesc, laic sau cleric, inițiativa IPS Pimen de a reînființa Mitropolia Bucovinei, cu capitala la Suceava, cînd știm că ea nu pornește dintr-o necesitate organică, ci dintr-un conflict cu Mitropolitul Moldovei, căruia îi este sufragan și cînd cunoaștem și reacția românilor cernăuțeni?... Sau ce ar spune un atare gazetar despre descinderea IPS Nestor al Olteniei, însoțit de polițiști, la biserica din Craiova al cărei paroh este părintele Iulian Mladin? Ce ar avea același gazetar de zis despre declarațiile arhimandritului Tatu sau despre cele 120 milioane lei pe care Biserica le-a donat în 1990 într-un cont morganatic și a căror urmă s-a pierdut fără a fi cerut cineva socoteală?... Cum putem privi atitudinea Patriarhului care s-a zăvorît în Palat în zilele Mineriadei ori prezența IPS Nestor în colegiul de redacție al revistei "România Mare", fief neoprotestant?!!!... Ce căuta deunezi Iosif Constantin Drăgan la Patriarhul României?!... Și asemenea întrebări s-ar putea înșira pe numeroase pagini.

Există o presă bisericească oficială și oficioasă; acolo apar: lista vizitelor canonice a chiriarhilor, sfințirile de biserici, hirotonirile și hirotesirile, primirile... Apar, desigur, și articole teologice interesante, dar e prea puțin. În urmă cu patru ani, propuneam înființarea unei reviste de cultură ortodoxă, una scrisă de mireni și clerici, dar în limba zilelor noastre, îndreptată spre tineret și intelectuali, aerisită, străină de șabloane și de bisericeasca limbă de lemn care se răsfață de ani de zile la noi atît în predici, cît și în coloanele tipărite. Și fiindcă tot sîntem morți după modele, un posibil model ar putea fi "Predania", editată de Gheorghe Racoveanu în 1937, publicist ortodox care a scris în exil articole și eseuri remarcabile pe care nimeni nu se grăbește să i se adune într-o copertă de carte.

Deocamdată știm ce ar trebui să fie presa bisericească, pentru că doar cu "Învierea" și "Renașterea" - cu două flori - nu se face primăvară. ■

GRUPUL COMERCIAL AL
S.C. SURSA MOLDOVEI S.A
VINDE CU PLATA ÎN RATE
TELEVIZOARE COLOR
EVEREST
Diagonala 51 cm, filtru optic, 90 programe.
LA PREȚUL DE 540.000 LEI
Relații la telefon127114, zilnic între 8,00-16,00.

WORLD CUP 94

Mondialul pe fugă

■ Squadra rămîne de temut

Dacă România - Argentina a fost cel mai frumos meci al campionatului de pînă acum, partida Nigeria - Italia a fost, cu siguranță, cea mai dramatică. Nu știu ce se întîmplă cu jucătorii squadrei, evoluțiile lor au stat parcă mereu sub "sabia lui Damocles"; tot ceea ce se poate spune este că italienii au o forță psihică extraordinară. Să fii condus, din min. 26, să suporți o superioritate numerică determinată de o eliminare nedreaptă timp de 60 minute, să reușești să egalezi în penultimul minut, pentru ca în prelungiri să reușești să întorci rezultatul, iată o performanță ce nu stă la îndemîna oricui! Din acest motiv, indiferent de evoluțiile mai puțin strălucitoare de pînă acum, Italia rămîne redutabilă. Roberto Baggio a fost "eminența cenușie" a unei partide de neuitat. El a ieșit la rampă doar 4 minute și s-a simțit. Și totuși...

■ Jos pălăria pentru Nigeria!

Ne-am obișnuit să vedem în echipele africane doar atacanți foarte tehnici, iuți pe contraatac, executînd cu exuberanță "dansuri rituale" la fiecare reușită. Echipe cu cîteva individualități de marcă, dar fără o știință a jocului deosebită și, în general, cu apărări ușor penetrabile. "Vulturii verzi" au reușit să ne lecuiască de o asemenea idee fixă. O apărare solidă, un pressing necruțător pe tot terenul și contraatacuri fulgerătoare: iată atuurile echipei Nigeriei în partida cu Italia. Și, în sfîrșit, europeanul Westerhof a mai surprins printr-un joc de așteptare caracteristic mai degrabă adversarilor săi. A fost, în prima parte a meciului, o partidă de șah în care s-a așteptat o greșeală a adversarilor. Italienii au greșit primii și - simt nevoia să mă repet - nu știu ce echipă ar mai fi fost în stare să remonteze acest avantaj. De aceea ne despărțim cu regret nu numai de Yekini, Amikachi și Amunike, dar și de Nwanu, Emenalo și Rufai...

■ Te pui cu norocul bulgarilor?

Dacă la Boston, ambele echipe ar fi meritat calificarea, pe Giants Stadium din New York, atît Mexicul cît și Bulgaria au demonstrat cu prisosință că n-au ce căuta în această fază. După ce s-au marcat cele două goluri, ambele echipe au jucat la trecerea timpului, poate iese ceva, vreo greșeală în cîmpul advers și, dacă nu, ce-o vrea Domnul la loteria penalty-urilor. Surprinzător de distanți față de realitățile fotbalistice europene, mexicanii n-au știut (sau au uitat acest aspect): bulgarii au un noroc formidabil în astfel de situații. Vecinii transdanubieni merg în sferturi alături de noi, datorită nu atît inspirației portarului Mihailov cît labilității psihice a mexicanilor în faza decisivă a penalty-urilor. Dar cum ne-am calificat noi și cum s-au calificat ei...

■ Dintr-o suflare

■ **Italia - Nigeria 2-1 (0-1, 1-1);** au înscris Roberto Baggio (min. 88 și 101, din penalty), respectiv Amunike (min. 26).

■ **Bulgaria - Mexic 4-2 (1-1, 1-1, 1-1);** au înscris Stoicikov (min. 7) și A. Garcia (min. 18, din 11 m). Au transformat lovituri de la 11 m: Ghencev, Borimirov, Lecikov (Bulgaria), Rodriguez (Mexic). Au ratat: Balakov (Bulgaria), A. Garcia, Suarez, Bernal (Mexic). **(GIN)**

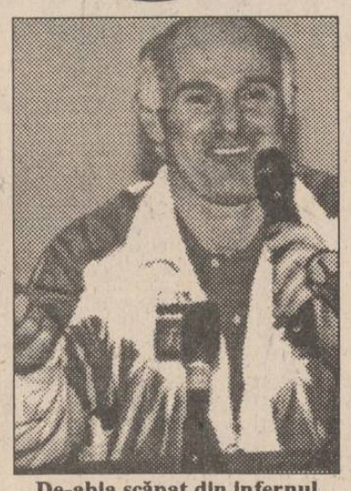

De-abia scăpat din infernul meciului cu Nigeria, Arrigo Sacchi zîmbește satisfăcut

Al patrulea titlu mondial al floretei feminine românești

Reka Szabo a fost de neînvins

O știre culeasă marți seara, tîrziu, de pe teleimprimatoarele agențiilor de presă ne-a umplut inima de bucurie: la Campionatele Mondiale de Scrimă de la Atena, românca Reka Szabo a cucerit medalia de aur și titlul suprem în proba individuală de floretă. Un succes răsunător și - de ce să nu recunoaștem - puțin neașteptat: înaintea plecării delegației noastre spre capitala Greciei, se aprecia că cele mai mari șanse la medalii le au echipa feminină de floretă și cea masculină de sabie, în probleme individuale fiind mult mai greu de ajuns pe podium. Iată, însă, că Reka Szabo (soția valorosului sabrer Vilmoș Szabo) a dat toate pronosticurile specialiștilor peste cap, reușind cea mai strălucitoare performanță din cariera sa. Printre cele care au fost nevoite să se încline în fața Rekăi s-au numărat italiencele G. Trilini (campioana olimpică din 1992) și V. Vazalli (dublă campioană mondială de junioare), germana Sabine Bau (campioană europeană în 1992) și rusoaica Sadowskaia (cîștigătoarea Cupei Mondiale). Aceasta este compania selectă în care a luptat Reka Szabo și pe care a reușit s-o învingă! Performanța marii campioane nu este, însă, una singulară pentru floreta românească, asemeni unei flori în deșert. Ea a fost, oarecum, anunțată de locul III obținut de echipa feminină a României la Jocurile Olimpice de la Barcelona și de medalia de argint cucerită în 1993 la Campionatele Mondiale (cînd am pierdut titlul mondial în fața Germaniei pentru o singură tușă!). Și apoi, să nu uităm că în fiecare deceniu, cu o constanță de metronom, România a dat floretei feminine cîte o campioană mondială. "Deschizătoare de drum" a fost în 1962 Olga Orban Szabo, prin victoria absolut dramatică obținută la Buenos Aires, care l-a făcut pe ziaristul Ioan Chirilă să scrie un reportaj senzațional, intitulat "Ultimul tren din Gun Hill" (asemeni eroului din film, Olga părea la un moment dat că nu mai are nici o șansă de victorie. Și totuși a învins!). În 1975, e rîndul Ecaterinei Iencic-Stahl să cîștige titlul mondial și asta tocmai la Budapesta, în fieful scrimerelor maghiare, o forță de temut în domeniu. În 1987, la Lausanne, Elisabeta Tufan aduce cea de-a treia medalie de aur a scrimei feminine la un campionat mondial, după o evoluție excepțională care l-a făcut pe trimisul agenției UPI să exclame: "Pe fata asta n-ar fi putut-o învinge nici faimosul D'Artagnan!"

Minunatul nostru careu de ași a fost completat marți seară de Reka Szabo, o scrimeră pe cît de talentată pe atît de muncitoare. A așteptat mai bine de 10 ani (de cînd e în circuitul internațional) pentru a obține această performanță supremă, dar n-a așteptat în zadar. Miraculoasa poveste a floretistelor noastre continuă peste ani ca un veritabil perpetuum mobile... **(Ion C. TEODOR)**

Corespondență din Constanța

Plajă plină chiar și fără soare

Pe trei terenuri amenajate pe plaja Modern din Constanța, Campionatul național de volei pe plajă este în plină desfășurare. Deși astăzi n-a fost o zi însorită, plaja a fost aproape plină, turiștii dorind să valorifice orice minut al unui concediu plătit cu sacrificii. Chiar numai din curiozitate, în trecere, o mare parte dintre ei tot s-au oprit lîngă cele trei terenuri. Mai mulți, e drept, acolo unde se înfruntă băieții, jocurile fiind mai spectaculoase, deși nici ei nu se pot compara încă cu americanii sau brazilienii. Dar pe noi ne interesează mai mult fetele, mai ales cele de la Penicilina. După tururile preliminare, în fazele superioare, cele mai multe perechi calificate au aparținut echipelor Penicilina, Dinamo și Dacia Pitești (cîte trei). În continuare, toate cele trei cupluri de la Penicilina (Tatiana Popa - Cati Covalciuc, Cezara Ruxăndroiu - Adriana Giurgea și Amalia Popa - Tania Vahniuc) și cele de la Dinamo au intrat în primele 6. Astăzi dimineață s-au decis și perechile care își vor disputa mîine turneul final de patru. Printre acestea, primele două, în ordinea de mai sus, de la Penicilina. Noi sperăm că învingătoarele vor fi ieșence, chiar dacă va fi vorba și despre ucraineanca Covalciuc.

Cît despre "Trofeul Tomis" acesta este sublim, dar se va disputa prin trei partide România - Spania, pentru că Bulgaria și Ucraina nu s-au mai prezentat! Ieri, în prima partidă, România a cîștigat ușor (3-0) în fața unei echipe tinere. Și o veste mai puțin bună: ieșeanca Mihaela Formagiu, componentă a lotului național, s-a accidentat (entorsă) la jocul de ieri și va avea nevoie de cel puțin o săptămînă pentru refacere. Antrenorul Nicu Roibescu aprecia însă că acest accident nu va afecta statutul ei de componentă de bază a lotului României în continuare. În rest, chibițăraie politică, turcisme și mare consum de gogoși și sucuri. Deși sîntem înainte de obișnuita majorare de prețuri de la 15 iulie, deja înghițim cu noduri și cît mai lent o bere sau o cola, iar fripturi mănîncă doar premianții! **(G. ANGHEL)**

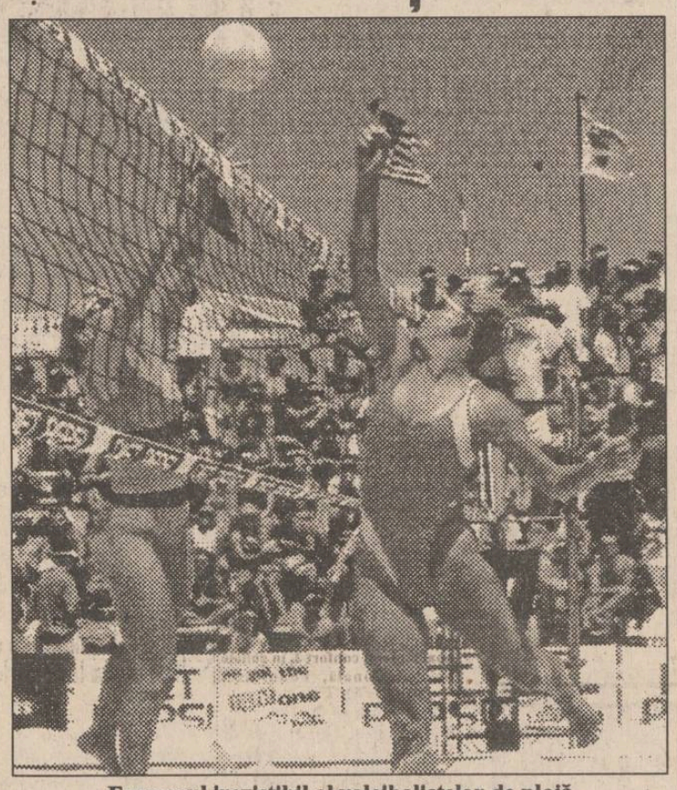

Farmecul irezistibil al voleibalistelor de plajă

TELEX INTERNATIONAL

■ Reuniunea atletică de la Nisa

Principalele vedete ale celei de-a 19-a ediții a reuniunii atletice de la Nisa, contînd pentru Marele Premiu IAAF, ce va avea loc pe 18 iulie, vor fi britanicii Linford Christie în proba de 100 m și Colin Jackson, la 110 m garduri, ucraineanul Serghei Bubka, la săritura cu prăjina, franțuzoaica Marie-Jose Perec 400 m și jamaicana Merlene Ottey 200 m.

Această a 9-a probă din calendarul atletic contează, de asemenea, pe participarea franțuzoaicei Stephane Diagana 400 m garduri și a compatriotului său Jean Galfione, săritura cu prăjina.

■ Marie-Jose Perec s-a accidentat

Atleta franceză Marie-Jose Perec, care s-a accidentat, pe 22 iunie la domiciliul său, la degetul mare de la piciorul drept, ridicînd o mobilă, nu va putea participa la reuniunea atletică de la Villeneuve-D'Ascq, contînd pentru Marele Premiu IAAF, au anunțat organizatorii francezi.

■ Soare pentru Goodwill Games

Pentru ceremoniile de deschidere și închidere ale jocurilor bunăvoinței ce se vor desfășura între 23 iulie și 7 august la Sankt Petersburg, este prevăzut un tratament contra precipitațiilor atmosferice prin lansarea de produse chimice cu ajutorul rachetelor și avioanelor, a declarat Lev Karlinx, șeful serviciului meteorologic al jocurilor. Va fi timp frumos, temperatura diurnă atingînd 18-20 grade, a adăugat responsabilul rus.

■ Henkel are șansa de a participa la Campionatele Europene

Federația Germană de Atletism (DLV) i-a acordat săritoarei în înălțime Heike Henkel un răgaz de trei săptămîni pentru a obține un loc în echipa care va participa la Campionatele Europene de Atletism din august de la Helsinki. Henkel și-a întrerupt activitatea fiind însărcinată, și a revenit săptămîna trecută la Campionatele Naționale ale Germaniei unde s-a clasat de abia pe locul 5 cu o săritură de 1,86 m. Baremul de calificare pentru europene este de 1,92 m. În consecință, campioana europeană, Henkel, are timp pînă în 26 iulie pentru a-și îmbunătăți rezultatul. Același termen de 3 săptămîni le-a fost acordat de DLV și lui Jens-Peter Herold, deținătorul titlului la 1 500 m, și lui Thomas Schoenlebe, recordmanul european la 400 m. **(ROMPRES)**

TELEX INTERNATIONAL

F. C. LYNX

Bordeianu - sigur la Dinamo

După calificarea spectaculoasă a tricolorilor în sferturile de finală ale "Mondialului", performanță care a stîrnit o stare euforică în România, asemănătoare cu cea trăită în perioada Revoluției din decembrie, ne-am despărțit cu greu de nopțile sufocante americane întorcîndu-ne și spre fotbalul ieșean. F.C. Lynx își va relua pregătirile în plen pe 15 iulie, cînd este programat primul antrenament al noului sezon. Pentru a afla care vor fi schimbările în cadrul lotului echipei din Copou, am luat legătura cu dl. Dan Cârlan (președintele F.C. Lynx) care ne-a comunicat: "Deocamdată singurul care va părăsi cu certitudine echipa este Stelică Bordeianu, în vizorul clubului Dinamo - București, unde va fi transferat, goalkeeperul ieșean fiind Cătălin Abălașei și eventual Emil Spirea". În ce privește stafful tehnic, se pare că acesta nu va suferi nici o modificare, antrenorii ieșeni avînd o misiune deosebit de dificilă în viitorul campionat. **(Leonard C.)**

Deși Wimbledon-ul s-a încheiat

Tenisul nu are răgaz

■ Turneul de la Gstaad

În ziua a doua a turneului masculin de tenis de la Gstaad (Elveția), dotat cu premii în valoare de 400.000 dolari, în primul tur jucătorul francez Guy Forget l-a eliminat cu 6-3, 7-4 pe ucraineanul - Andrei Medvedev, cap de serie nr. 2. Alte rezultate: Cedric Pioline (Franța) - Marc Goellner (Germania) 4-6, 6-3, 6-3, 7-6. Javier Sanchez (Spania) - Karsten Braasch (Germania) 7-6, 6-3; Andrea Gaudenzi (Italia) - Carl Uwe Steeb (Germania) 6-3, 6-4.

■ Turneul de la Baastad

În primul tur al turneului masculin de tenis de la Baastad, dotat cu premii în valoare de 313.750 dolari, jucătorul suedez Thomas Enqvist a fost eliminat cu 6-2, 6-1 de argentinianul Daniel Orsanic. Alte rezultate: Mikael Tillstroem (Suedia) - Christian Bergstroem (Suedia) 6-2, 2-6, 7-5; Horst Skoff (Austria) - Alberto Costa (Spania) 6-2, 6-2; Andrei Cesnokov (Rusia) - Ola Kristiannson (Suedia) 6-3, 4-6, 6-2; Richard Fromberg (Australia) - Dmitri Poliakov (Ucraina) 6-3, 4-6, 7-6; Jan Apell (Suedia) - Niclas Utgren (Suedia) 7-6, 6-3.

■ Clasamentul mondial feminin

În clasamentul pe puncte al circuitului mondial feminin de tenis publicat la Miami (Florida), jucătoarea germană Steffi Graf, deși a pierdut 40 de puncte din cauza eliminării din primul tur al turneului de la Wimbledon, conduce detașat cu 365 de puncte. Pe locurile următoare se află jucătoarele spaniole Arantxa Sanchez 249,48 puncte și Conchita Martinez - 221,03 puncte, Martina Navratilova (SUA) - 171,83 puncte, Kimiko Date (Japonia) - 132,10 puncte și Lindsay Davenport (SUA) - 116,14 puncte.

■ Irina Spîrlea - cap de serie numărul 2 la Palermo

Organizatorii turneului de tenis de la Palermo au stabilit lista capilor de serie în care jucătoarea română Irina Spîrlea figurează pe poziția a doua. Cap de serie nr. 1 este olandeza Brenda Schultz, iar numărul 3, germana Barbara Rittner. **(ROMPRES)**

ALFINCOOL® s.a.

anunță că începînd cu data de 01.07.1994 a redus cu 10% prețurile de livrare la produsele îmbuteliate, după cum urmează:

	STICLE EURO Preț vechi fără TVA	Preț nou fără TVA
ALCOOL RAFINAT 87°	1190	1070
ALCOOL RAFINAT 95,5°	1440	1300
VODCĂ 36°	825	745
VODCĂ 42°	960	864
VODCĂ 33°	765	690
ROM 38°	890	800
ROM 32°	790	715
ALCOOL SANITAR 80°	750	675
RACHIU EXTRA 25°	625	565
RACHIU EXTRA 30°	760	690
SECĂRICĂ 32°	810	730
STICLE NAVILLE (cu carton)		
ROM 38°	900	1062
VODCĂ 42°	970	1145
BRANDY 40°	950	1121

Produsele noastre sînt naturale, alcoolul fiind obținut din cereale.

Str. Platou Abator nr. 5
Telefon 174935. FAX 177235.

Locuințele de lux au nevoie de mobilier de lux

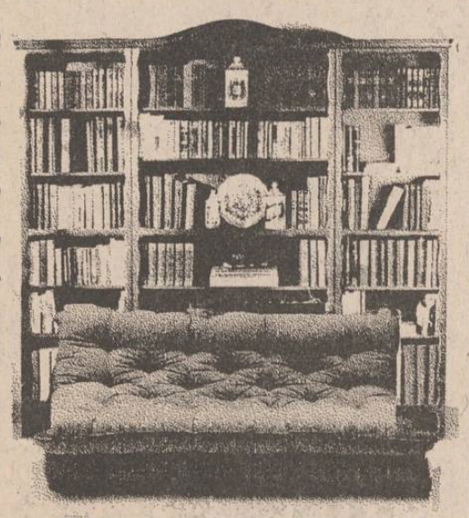

Talbo G SRL SUPERMARKET

6600 Iași, șos. Păcurari 589, (vizavi de Moara "1 Mai") tel. 032/162279 Program: 8.00-20.00, sîmbătă 8.00-14.00

AGENȚIA DE TURISM NET

Vă provoacă să participați la una din excursiile organizate în **Polonia (Varsovia) 8 iulie** - 50.000 lei. și în **Turcia 16 iulie** - 50.000 lei.

Deasemenea, organizează tabere școlare și studențești, de 10 zile, la **BORSEC** - 67.000 lei **BUȘTENI** - Hotel SILVA **DURĂU** - Hotel BRADUL **VATRA DORNEI** - Hotel BRADUL-CĂLIMANI * cazare vile II * masă * * transport cu autocarul * Relații la sediul firmei, Casa Modei - mezanin sau la telefon 032/117596.

FRESCO MADE IN ITALY

Reprezentanța FRESCO Iași Str. Aleea Rozelor nr. 8, sc. B, et. II, ap. 12, telefon/fax 132607.

vă oferă, din stoc sau la comandă:

- dozatoare pentru sucuri și bere;
- esențe naturale (ORANGE, COLA, MANGO, CĂPȘUNI etc.);
- îndulcitori (zaharină, aspartam, acid citric, citrat de sodiu);
- mașini pentru înghețată;
- mașini pentru paste făinoase;
- vitrine frigorifice;
- mașini pentru cafea espresso;
- dotări complete snack-bar;
- hîrtie imprimantă A3.

NORD-EST GROUP S.R.L.

EXTRACT PENTRU SLĂBIRE RAPIDĂ

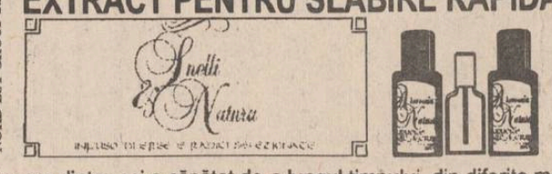

Fiecare dintre noi a căpătat de-a lungul timpului, din diferite motive, cîteva kilograme în plus. Puteți scăpa cu ușurință de această povară folosind extractul hidroalcoolic cu plante aromatice pentru slăbit

Snelli & Natura

Extractul a fost pus la punct, după ani de experiențe, de către medici recunoscuți, în laboratoarele italiene. Folosind acest extract, cîte 40 de picături înainte de fiecare masă, veți obține, în 2-3 săptămîni, rezultate spectaculoase, care vă vor uimi și pe d-voastră.
Peste tot în lume, zilnic, milioane de oameni își păstrează silueta folosind cu succes

Snelli & Natura

Fiecare cutie pe care v-o oferim, în afară de cele două sticluțe cu Snelli & Natura, conține și modul de întrebuințare în limba română. Gratuit, în aceeași cutie primiți două rețete Snelli & Natura care vă ajută dacă suferiți de constipație sau de retenție de apă.
În aceeași cutie vă punem, de asemenea, la dispoziție și o fișă de dietă pe care veți putea urmări evoluția greutății d-voastră.
Compania NEST vă oferă această minune a medicinei contemporane la prețul de 70.000 lei.

Telefonați la numărul 117596 și veți primi extractul Snelli & Natura la sediul firmei sau acasă, în maximum 48 de ore.

MICA PUBLICITATE

CABINET MEDICAL

MEDISAN

str. Theodor Burada 6
(lîngă Liceul de Muzică)
Informații și programări
la tel. 112925, 114274.

consultații și tratamente de: BALNEOLOGIE, REUMATOLOGIE, podologie (picior plat), infiltrații și acupunctură în boli ale coloanei vertebrale și articulațiilor - dr. VLAD DORIN BEJAN; BOLI INTERNE, BOLI ALE SÎNGELUI sindroame mielo și limfoproliferative, hemoragipare, anemii, colagenoze - dr. TURTUREANU-HANGANU ECATERINA; BOLI NEUROLOGICE - dr. DAN CUCIUREANU și BOLI NEUROCHIRURGICALE, dureri ale nervilor, cefalee-migrenă (neuroliză) - dr. GHEORGHE SĂNDULESCU; BOLI DE PIELE, VENERICE, DERMATOCHIRURGIE, psoriazis, eczeme, micoze, cancere ale pielii, acnee, boli ale părului și unghiilor, cauterizări, distrugerea firelor de păr de pe față, dermatocosmetică dr. ADRIAN VASILCA.

Teatrul Național "V. Alecsandri", Radio Nord-Est și cotidianul "Monitorul" vă invită la premiera spectacolului:

VENEXIANA

care va avea loc marți, 12 iulie 1994.

În distribuție:

Mihaela Arsenescu-Werner, Catinca Tudose, Tatiana Ionesi, Pușa Darie, Carmen Moruz, Cristina Chert, Teodor Corban, Ion Sapdaru, Gelu Zaharia și studenții: Anne-Marie Chertic, Brîndușa Aclobăniței, Irina Răduțu, Livia Iorga, Gabriela Crișu, Dan Abuhnoale, Doru Aftanasiu, Crieti Costin

Direcția de scenă: CRISTIAN HAGI-CULEA

Scenografia: RODICA ARGHIR

S.C. SOLEDO S.R.L.
Șos. Ștefan cel Mare nr. 27
Program 8^00-15^00

Producător de jaluzele - IAȘI

Așa cum soarele nu ezită să vă deranjeze nici dumneavoastră nu ezitați să comandați

JALUZELE SOLEDO!

Numai la noi găsiți o gamă largă de culori și la prețuri foarte scăzute.
Așteptăm comenzile dumneavoastră la telefon 032/149906

PRINT COLOR SRL

Societate Mixtă Româno-Italiană

Str. Săvescu nr. 3, tel. 114718, fax 117631

produce pentru dvs. material publicitar:

- autocolante din PVC și hîrtie
- termocolante
- foi cu antet
- cărți de vizită
- legitimații plastifiate
- sigle
- etichete
- prospecte
- coperți
- calendare
- imprimări: pixuri, brichete
- firme luminoase

PREMS

PRIN MAGAZINUL DE PIESE AUTO
Str. Sf. Lazăr 76
Tel. 119353

VĂ OFERĂ

- Arbori cotiți DACIA 1300, 1410, ARO D-127, Saviem
- Cuzinești
- Pivoți
- Bielete direcție
- Bielete antiruliu
- Ax cu came pt. OLCIT
- Seturi motor DACIA 1300, 1410, ARO D-127

Program: luni - vineri - 8^00-19^00
sîmbătă - duminică - 8^00-14^00.

Firma NEST

Livrăm prompt la domiciliu

În maximum 48 de ore puteți primi ceea ce ați comandat, la adresa solicitată de pe rază Municipiului Iași. Sunați la 117596, după următorul program: luni-vineri 9-19.00, sîmbătă 9-16.00.

AGENDĂ ELECTRONICĂ ROYAL- OLIVETTI
- agendă telefonică 700 numere de telefon;
- fișier de stocare a datelor;
- ceas programabil pentru 23 zone de pe glob;
- alarmă programabilă;
- calendar pentru 200 ani (1901-2099);
- memorie secretă pentru date confidențiale;
- calculator.

99.900 lei

35.000 lei

AGENDĂ ELECTRONICĂ ROYAL-CHINA
- agendă telefonică 75 numere de telefon;
- fișier de stocare a datelor;
- ceas cu alarmă programabilă;
- calculator;
- memorie secretă pentru date confidențiale.

LINGUAPHONE 72.000 lei
- conține 4 casete audio și două manuale;
- recunoscut de către Universitatea Oxford;
- produs în Anglia.

Oferta! GoldStar
VIDEO PLAYER telecomandă infraroșu playback ultimul model 449.000 lei

DUBLU RADIOCASETOFON STEREO microfon încorporat putere 2x3.5W, portabil, masă 5 kg, boxe detașabile AM, FM stereo, două viteze înregistrare, garanție 1 an 251.700 lei

NORD-EST GROUP S.R.L.

$ CURSUL VALUTAR valabil pentru ziua de 7.07.1994

Cursul de referință stabilit pentru principalele valute în urma licitației de la BNR, valabil pentru astăzi este de:

1683,00 lei/USD
2599,31 lei/GBP
311,21 lei/FRF
1067,59 lei/DEM

Volumul tranzacțiilor încheiate:
10.132.709,63 USD

CURSUL DE SCHIMB AL PRINCIPALELOR VALUTE

VALABIL PENTRU DATA DE 6-07-1994

Casele de schimb valutar	DOLAR C	DOLAR V	DOLAR CS	MARCA C	MARCA V	MARCA CS
BANCA AGRICOLĂ - Tel. 113133	1610	1658	3%	990	1020	3%
BRCE - Tel. 145555	1605	1669,2	1%	1009,12	1049,48	1%
BRD - Tel. 146354	1605	1685	1%	1011	1061	1%
BANKCOOP - Tel. 112566	1620	1690	0%	960	1008	0%
BANCA DACIA FELIX - Tel. 142526	1650	1780	3%	950	980	3%
CREDIT BANK - Tel. 117591	1650	1700	6%	975	1004	6%
Casa de schimb "EDMOND" tel. 115309	1610	1690	0%	980	1029	0%
Casa de schimb "HIGECO" tel. 112035	1640	1699	0%	1000	1029	0%

c - cumpărare v - vînzare cs - comision

ȘOFERI!

Cel mai ieftin ulei american original se află acum în Iași!

MEGA OIL

Este recomandat a fi folosit pentru toate tipurile de motoare (benzină, motorină). 20W40; 15W40; SAE40

La prețul de numai 4750 lei/litru veți găsi aceste tipuri de ulei la următoarele magazine și stații service:
- AUTO MOTO VELO Păcurari
- SILVANA - Piața Păcurari
- AUTOSERVICE Păcurari
- MONTEGO - Păcurari
- DACIA - B-dul Independenței
- IGMA - lîngă Mănăstirea Golia
- IMPEX CLEDOR - str. Armeană
- FIX (Reprezentanța PREMS) - lîngă Patinoar
- INTERAUTO - Oancea
și la stația de benzină MACEDONIA.

Garantat 10.000 km

ASIRA

B-dul Independenței nr. 13-15, parter. Program: 8^00-16^00, sîmbătă 8^00-13^00 Telefon 114362.

vă oferă la cele mai mici prețuri:
- mătase naturală import Japonia
- stofe îmbrăcăminte și de mobilă
- încălțăminte femei și bărbați
- perdele jackard și simple
- confecții pentru femei
- mochete, covoare
- țesături bumbac

The Times of Romania

Cea mai citită publicație în limba engleză tipărită în România publică anunțurile dumneavoastră pentru cititorii din străinătate și pentru turiștii străini din țară.

Puteți publica în **The Times of Romania** *anunțuri matrimoniale, cereri și oferte de asociere, oferte și cereri de mînă de lucru, oferte turistice, alte anunțuri.*

The Times of Romania *se distribuie săptămînal în marile hoteluri din țară, în ambasade, în consulate, tuturor companiilor mixte din România și în 18 țări din Europa de Vest și din S.U.A., pe bază de abonament.*

Anunțurile dumneavoastră se primesc zilnic, la sediul cotidianului **MONITORUL**. *Traducerea anunțurilor în limba engleză este asigurată de serviciul de specialitate al săptămînalului* **The Times of Romania**.

SOCIETATEA COMERCIALĂ TIPO MILX S.R.L.

cu sediul în str. Rece nr. 5, tel. 032/112123
(vizavi de restaurantul "BOLTA RECE")
vă oferă:
- orice tip de formular tipizat sau cu regim special, la o culoare sau mai multe culori, necesare evidenței contabile, cărți de vizită, antete, chenare, invitații;
- broșuri, reviste, cărți, inclusiv preparare matrițe pentru tipar;
- lucrări de licență, de diplomă, teze de doctorat;
- etichete produs pe suport de carton sau metal;
- mape birou și orice lucrare de legătorie.

Prețuri foarte avantajoase și în condiții calitative deosebite.
PROGRAM ZILNIC 8,00-18,00

VOGATORE MULTIUSO

un echipament ideal de antrenament la domiciliu

Dimensiuni 73 X 114 X 66 cm

250.000 lei

Echipamentul *VOGATORE MULTIUSO* permite un număr mare de exerciții care vă ajută la tonifierea corpului și la ameliorarea condiției fizice. Cele patru tipuri de poziționări (orizontal, vertical, orizontal fluture și vertical fluture) asigură un număr mare de mișcări fizice necesar pentru toate grupele musculare.

Acest aparat acționează ușor asupra țesutului muscular, înlăturînd grăsimea și dînd elasticitate și mobilitate articulațiilor.

Odată cu acest echipament vă punem la dispoziție toate instrucțiunile de funcționare, precum și un Catalog cu mișcările pe care le permite *VOGATORE MULTIUSO*. Catalogul menționează, de asemenea, grupele de mușchi pe care le antrenează fiecare mișcare în parte, ajutîndu-vă să vă alcătuiți exerciții corespunzătoare.

Telefonînd la 117596, veți primi în 24 de ore acasă echipamentul *VOGATORE MULTIUSO*.

SC E.M.I. SRL

Vă oferă:
- produse textile și încălțăminte de sezon
- mașini de spălat ALBALUX 7 și 15, AUTOMATIC
- televizoare color și alb-negru
- frigidere și congelatoare
- aragaze cu 2,4,5 ochiuri
- aparataj electric

PREȚURI IMBATABILE!

Program: zilnic 8.00 - 20.00, simbătă, 8.00 - 16.00
Bulevardul Independenței 19, bloc B 1-5, parter, telefon/fax: 117530

S.C. ARIO S.R.L.
Str. Păcurari nr. 142, telefon 163928

vă invită să vizitați

noul raion de încălțăminte deschis în cadrul magazinului din str. Păcurari nr. 142,

Ofertă excepțională!
mătăsuri import Japonia

Program: luni-vineri 10-18; sîmbătă 8-14.

Rolflex

Pentru sedii de firme, magazine sau pentru casa dvs. vă mai oferim elemente de finisaj interior: lambriuri, mobilier kit, jaluzele exterioare, standere și manechine din metal cromat. Firme care au beneficiat de serviciile noastre: EMI, OPTINOVA, MOLDOVA UNIVERSAL, A'92, MAREX, EVA.

jaluzele PVC și aluminiu în culori și dimensiuni la comandă și la cerere. Cumpărîndu-le, vă protejați interioarele de soarele prea puternic sau de privirile indiscrete.

Informații și detalii la sediul firmei S.C. MORIS S.R.L., str. Tabacului 35, bl. J1, parter. Tel. 177858.

SPACE IMPEX S.R.L.

vinde din stoc, în saci sigilați

CIMENT GRI (PA 35) - 115 lei/kg
VAR HIDRATAT - 100 lei/kg

PREȚURILE INCLUD T.V.A.

Telefon 032/118565
Fax 032/117307

FIMEX

O ALEGERE INSPIRATĂ

Distribuitor autorizat GOLDSTAR
- televizoare
- video casetofoane
- casetofoane audio

Str. Cuza Vodă nr. 10. Telefon/fax 117307.

EDITURĂ CAUTĂ REPREZENTANT JUDEȚEAN DIFUZARE

TELEFON/FAX 017697953

AUTO-MOTO

■ Vînd Renault 18 înmatriculat, perfectă stare. Tel. 112924.

ELECTRONICE

■ Vînd televizor Diamant 232. Tel. 136536, după ora 16,00. (3155)

CASE, TERENURI

■ Vînd casă mare și teren aferent, zona II, Iași, 0 65 126507, orele 9,00-16,00 și 0 65 136068, după ora 18,00.

■ Vînd (sau schimb cu două garsoniere) apartament cu două camere, confort I, zona Frumoasa, și apartament cu trei camere, semidecomandat, zona Alexandru cel Bun. Tel. 164696.

■ Vînd apartament 3 camere, confort 2. Preț fix 10.000.000 lei. Tel. 138101.

■ Vînd apartament 2 camere, în Copou (Pușkin), balcon, boxă. Tel. 147956, după ora 20,00. (3133)

VÎNZĂRI

S.C. AGROMEC S.A. HOLBOCA pune în vînzare, prin licitația ce va avea loc pe data de 22.07.1994, orele 10,00, următoarele utilaje:
- tractoare: L-445 - 1 buc; VR-445 - 5 buc.; SIV-SV-445 - 5 buc.; S-650 - 3 buc.; DT-445 - 1 buc.; A-1800 - 1 buc.;
- combină E-281 - 1 buc.;
- remorcă - 1 buc.;
- mașină fito MPSP - 1 buc.;
- autocamion SRD - 1 buc.

Relații suplimentare se pot lua la telefonul 144812, sau la sediul societății.

■ Vînd cocker spaniel 2 luni. Tel. 123618.

■ Donez cîine dalmațian, vîrsta 3 ani. Tel. 143605.

■ Vînd congelator "Filco", în perfectă stare de funcționare. Tel. 130447, după ora 16,00.

■ Vînd fotolii pat, noi, preț negociabil. Tel. 127065. (3163)

■ Vînd masă, 4 scaune pliante, mașină de cusut cu pedală (noi). Relații: Podu de Piatră, bl. T1. et. 7, ap. 5. (3153)

SCHIMBURI

■ Schimb apartament 2 camere cu locuință București. Tel. 172557.

■ Schimb apartament proprietate, confort I, 3 camere cu intrări decomandate, cu trei holuri, în zona Dacia, pentru apartament, confort I, în zonele Șos. Națională, Podu Roș, Autogară, Tg. Cucu, Copou. Ofer pentru schimb zonă 2-3 milioane lei. Tel. 154416, după ora 16,00. (3138)

LOCURI DE MUNCĂ

SC IASIMCOOP SA Iași angajează de urgență DIRECTOR ECONOMIC

Concursul va avea loc în ziua de 20.07.1994. Cei interesați se pot adresa la sediul societății, între orele 8,00-15,30, sau la telefon 114000, Birou Personal.

■ S.C. MOLDOLUX CĂMIN S.R.L., Șos. Bucium nr. 25, angajează mecanic auto, specialist în motoare Diesel, de preferință cu carnet de conducere, categ. C și E, cu vechime de minim 10 ani. Tel. 137807.

DIVERSE

■ A.J.V.P.S. Iași organizează sîmbătă, 9 iulie 1994, ora 7,00, concursul județean de pescuit staționar pe lacul Ciric I. Copii (pînă la 14 ani împliniți în 1994) - o manșă de două ore; juniori și junioare (pînă la 18 ani împliniți în 1994) - două manșe a cîte două ore pe zi. Se califică pentru concursul interjudețean din 13-14 august 3 juniori și 2 junioare. Seniori și senioare - două manșe a două ore pe zi. Se califică 4 seniori și 2 senioare la concursul interjudețean din 30-31 iulie. Eventualii sponsori pot lua legătura cu secretarul A.J.V.P.S. la telefon 143074.

FELICITĂRI

Familia Cozma urează cu prilejul zilei de naștere Elenei Condriuc mulți ani fericiți, sănătate și multe bucurii. (3137)

■ Crețu Constantin, fost elev la Liceul "M. Eminescu", actualmente elev la Liceul C.F.R., urează mamei sale, alături de fratele lui, Nicușor, multă, multă sănătate. (2885)

DECESE

Familia îndoliată anunță decesul doamnei VALENTINA BRÂNIȘTEANU. Slujba religioasă se va oficia la Biserica "Buna Vestire", joi, 7 iulie, ora 11,00.

■ Adriana - soție, părinții și rudele apropiate anunță decesul scumpului lor EUGEN LEONTE. Înmormîntarea va avea loc joi, 7 iulie 1994, la cimitirul Bucium, ora 13,00. Dumnezeu să-l ierte! (3154)

■ Cu nemărginită durere și neputință de a o conduce pe ultimul drum, fam. Chlorean Horațiu și Speranța, cumnat și soră, anunță că a încetat din viață, după o lungă și grea suferință, în Canada - Montreal, aceea care a fost LORENȚA BUCĂ, fost cadru medical în Iași, Spitalul nr. 7, pînă în anul 1981. Dumnezeu să o odihnească! (3148)

CONDOLEANȚE

Colectivul de acționari și salariați ai S.C. IASICON S.A. Iași este alături de domnul Aurel Daneliuc, în grelele momente pricinuite de decesul mamei, și-i transmite sincere condoleanțe. Dumnezeu s-o ierte.

■ Colectivul S.C. IASIMCOOP S.A. Iași transmite directorului general Creangă Aurel întreaga compasiune și sincere condoleanțe pentru pierderea mamei.

■ Colectivul disciplinei de fiziologie - U.M.F. Iași regretă trecerea în neființă a d-nei prof. VALENTINA BRÂNIȘTEANU și transmite sincere condoleanțe familiei îndoliate. (3151)

■ Colegii de la S.C. SELMAG IMPEX S.R.L. sînt alături de d-na directoare Bujor Elena la marea durere pricinuită de moartea tatălui PÂNTEA GRIGORE și-i transmit sincere condoleanțe. (3158)

■ Colectivul Formației Civile de Pompieri a S.C. TEROM S.A. Iași este alături de dl. sing. Atudori Petru în momentele grele pricinuite de decesul tatălui și îi transmite sincere condoleanțe. (3157)

■ Colegii de muncă de la AGROSERVICE Iași sînt alături de Jana Fedorovici la marea ei durere pricinuită de pierderea soțului TITI FEDOROVICI. Dumnezeu să-l ierte! (3147)

■ Adi, Mioara și Ivona regretă moartea prematură a prietenului LICĂ ACSINTE. Sincere condoleanțe familiei îndurerate. (3145)

■ Locatarii blocului 1211, sc. A, sînt alături de familia Agrigoroaie la dispariția fulgerătoare a fiicei lor ROXANA și îi transmit sincere condoleanțe. (3149)

SERVICII

Denumirea serviciului	Observații	Telefon adresă
Reparații		
Reparații	frigidere și instalații frig la domiciliu. S.C. 6M	161331
Reparații	mașini cusut și de scris la domiciliu	124693
Reparații	TV color și AN, tragere în bandă. Sonor E. Nova	128356
Reparații	frigidere, instalații frig și bobinaj	122836
Diverse		
Meditez	matematică pt. admitere la facultate, 2000 lei/h.	128563
Traduceri	impecabile în toate limbile de circulație	118191
Execut	mici reparații casnice	144901
Execut	reparații aragaze și piese de schimb	144901
Execut	jaluzele PVC și aluminiu, elemente de finisaj interior.	177858
Execut	rașchetări parchet cu mașină specială	130937
Execut	lucrări dactilografie	129204
Servicii medicale		
OPTICA 34	consultații oftalmologice cu medic. Montăm orice fel de ochelari (găsiți lentile sferice, cilindrice și pt. cataractă).	164062
PROFAMILIA	orice analiză de laborator	117008
Servicii video-foto		
INTER-MARKET SRL Magazinul KODAK	Filmări video și orice servicii foto.	114210

Toate societățile comerciale (inclusiv persoanele fizice) care doresc să apară în această rubrică sînt așteptate la departamentul de mică publicitate al ziarului.

TELEFOANE UTILE

- SALVARE: 961
- POMPIERI: 981
- POLIȚIE: Inspectoratul Județean 146666, 140720, 146840; Municipiu - 146850; Serviciul Circulație - 140070.
- SERVICIUL ROMÂN DE INFORMAȚII - 145093, 146015
- A.C.R.: 112345; Service Bucium - 130177
- AGENȚIA C.F.R.: 147673
- INFORMAȚII GARĂ: 146333
- AUTOGARĂ: 146587
- TAXICOM: 953, 146593
- AGENȚIA TAROM: 115239
- INFORMAȚII AEROPORT: 178126
- STAȚII PECO: Baș Ceauș - 176865; Aurel Vlaicu - 175812; Bucium - 132891; Crișan - 112182; Păcurari - 164142; Sărărie - 147480
- DISPECERATE: R.A. Gaz-Metan - 141737; R.A. Apă-Canal - 142451; Renel - deranjamente - 147070; Termoficare - 141956; R.A. Locuința - 112434; Telefoane - deranjamente - 921; Protecția mediului - 147010.
- GARDA FINANCIARĂ: 114065, 112427.
- ADMINISTRAȚIA FINANCIARĂ: 143030
- NOTARIAT: 147574
- TRIBUNAL: 146300
- PROCURATURĂ: 146630
- CAMERA DE COMERȚ: 117757
- CENTRUL MILITAR JUDEȚEAN: 146370
- HOTELURI: Moldova - 142225; Traian - 143330; Unirea - 142110; Sport - 137817
- POLICLINICA CU PLATĂ: triaj informații - 117244
- OFICIUL JUDEȚEAN PENTRU PROTECȚIA CONSUMATORILOR: 145392.

Monitorul / monitorul expres
cotidian de informații
Str. Smîrdan nr. 5 ■ Tel. 17.25.57 (centrala) ■ Fax 14.45.77

■ REDACTOR ȘEF - Dan Radu
■ REDACTOR ȘEF ADJUNCT - Ovidiu Șimonca
■ SECRETAR GENERAL DE REDACȚIE - Eugen Leonte
SEFI DEPARTAMENTE:
■ Eveniment local: Toni Hrițac (int. 14)
■ Eveniment național și internațional: Cristian Racu (int. 19)
■ Economic: Costel Stroescu (int. 24)
■ Cultură: Dorin Popa (int. 19)
■ Sport: Eugen Florescu (int. 17)
■ Redactor de serviciu: Ion N. Oprea (int. 20)
■ Fotoreporter: Constantin Plop
■ Grafică: Lucian Amarii, Daniel Melinte.
■ Publicitate: Cristina Lozneanu (int. 18)
■ Producție: Tudor Agavriloaei (int. 26)
■ Difuzare: Mihai Tudose (int. 15)

NORD-EST PRESS
- agenție de presă -
Str. Smîrdan nr. 5 ■ Tel. 17.25.57 (centrala) ■ Tel/Fax 14.47.76
■ EDITOR: Mona Dîrțu ■ Redactor: Dana Scripcă ■

EDITOR
NORD - EST s.r.l
Str. Smîrdan nr. 5 ■ Tel. 17.25.57 ■ Fax 14.45.77

Director general: ALEXANDRU LĂZESCU
Director editor: FLORIN ZAMFIRESCU
Director de marketing: CEZAR CALUSCHI
Director executiv: GABRIEL RUSU

ABONAMENTELE se pot face la orice Oficiu Poștal din țară. MONITORUL figurează în catalogul Presei interne la poziția 838.

TIPAR OFFSET: MULTIPRINT, Iași str. Sf. Lazăr nr. 49

UNGHIUL DE TRAGERE

Maradona l-a ucis pe Escobar!

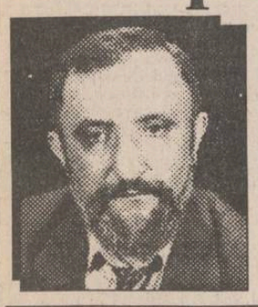

Val CONDURACHE

Nu-mi pare rău că Maradona, prins încă o dată în flagrant delict, a fost exclus din Cupa Mondială și probabil din fotbal. Un canal de televiziune din Argentina s-a grăbit să-l angajeze comentator, mizînd pe o popularitate categorică, dar ridicată nu numai pe un mare talent, dar și pe un mare scandal. Dacă e să luăm lucrările exact așa cum sînt, Maradona e-un hoț. Un prieten din copilărie, acum profesor de sport, mi-a spus că, cel puțin în atletism, nu poți ajuge la marea performanță fără să te dopezi. O femeie normală, îmi zicea el, oricît de dotată ar fi, nu poate sări, în lungime, mai mult de 6,50 metri. Mi-o dădea ca exemplu pe Anișoara Cușmir, pe atunci recordmen al lumii la săritura în lungime. Gloria ei a durat două sezoane. Cînd a fost bănuită că folosește substanțe anabolizante s-a retras din marile întreceri pentru o bucată de vreme, apoi a revenit, dar săriturile ei erau de femeie normală: 6,50 metri.

Poate că prietenul meu a exagerat. Goana după recorduri nu este, însă, doar a sportivilor: o cere publicul, care plătește intrarea la stadion. Fiecare generație vrea să trăiască, pe pielea ei, un ceas de glorie. Iar gloria mulțimii se obține, aproape în toate cazurile, prin procură. Dacă nu poate să devină "erou", spectatorul vrea să fie martorul momentului unic. Sportivul care se droghează este la fel de vinovat ca și spectatorul care-i cere să fie mai mult decît un om.

Pe creasta gloriei, Maradona n-a rezistat tentației: a furat, într-o partidă cu Anglia, înscriind un gol cu mîna. Galeria l-a aplaudat și atunci cînd a furat și atunci cînd a furat și atunci cînd s-a apărat în fața instanței. "Furtul" lui fusese înregistrat pe casetă, nu mai putea să-l nege. Ca să scape basma curată, Maradona a spus o vorbă de spirit: nu mîna lui a înscris golul, ci brațul cu Dumnezeu.

Mai apoi a "trîntit" un campionat al Italiei. Juca la Napoli, era idolul tribunelor. Napoli mai avea nevoie de cîteva puncte și devenea campioană. Maradona era, însă, în legătură cu mafia pariurilor negre și după cîteva înfrîngeri absurde, Napoli a pierdut campionatul. Acuzat din toate părțile, Maradona a scăpat iarăși: galeria naivă îl iubea pentru "fentele" lui. Nu și-au dat seama că fusese "fentată" și ea.

Urmărit de fiscul italian și acuzat de dopaj, Maradona s-a reîntors în patria-mumă. A mai făcut o escală la Sevilla, unde s-a lăsat din nou cu scandal, apoi a început să se pregătească în secret pentru Cupa Mondială. Ziariștii îi urmăreau fiecare mișcare, cu o curiozitate firească. Deranjat, Maradona a scos o pușcă și a tras în ei. Biografia lui Maradona, privită de aproape, a stat tot timpul sub incidența codului penal. Nevoia de idoli a publicului a făcut din el un infractor perpetuu.

Ce legătură are Maradona cu asasinarea columbianului Escobar? Vă voi spune de îndată. Escobar n-a fost ucis de un fan al Columbiei, adus la disperare de eliminarea echipei favorite, ci de un "cartel" care-a pierdut averi în pariuri. Supralicitată, Columbia se și vede în finală. Eliminarea ei, încă din grupe, a dus la faliment cîteva mii de oameni, iar nefericitul Escobar a înscris un autogol antologic în partida cu SUA. Nu Maradona l-a asasinat pe Escobar, ci un anonim la fel de convins ca Maradona că totul se poate truca. Sportul, nu numai fotbalul (amintiți-vă de Monica Seles și de Nancy Karrigan!) a ajuns la cheremul unor pariori. Escobar nu a fost victima unui nebun: el a fost lichidat de-o mafie care face din sport, cu complicitatea unei mulțimi pătimașe, un joc mai periculos ca războiul. ■

BOMBA

DE CAUCIUC

La bomba de cauciuc de luni s-a vorbit despre necesitatea ca forțele politice progresiste din România să cîștige războiul pentru mijloacele de informare în masă, mai ales la capitolul televiziune, unde actuala Putere deține monopolul absolut, prin controlarea celor două canale naționale de televiziune (TVR1 și TVR2). S-a vorbit despre singura alternativă la televiziunea națională ("echidistantă" numai în vorbe, pentru că în fapte dovedește că are profesioniști desăvîrșiți ai dezinformării și manipulării populației prin știri bine ticluite sau prin omisiuni esențiale din unele reportaje "fierbinți", tocmai în momente cheie, în care este pusă la îndoială competența celor ce ne guvernează, de exemplu), numită TELE 7 ABC, un post privat de televiziune din București, care își propune să acopere întreaga suprafață a țării prin retranslarea emisiunilor printr-un canal de satelit (putînd fi preluat prin televiziunile prin cablu, ce funcționează în fiecare oraș din țară).

În acest fel, "actualitățile" de la ora 20 de la TVR (principala emisiune de manipulare subtilă a opiniei publice, difuzată la o oră de vîrf, cu audiența cea mai mare la populație, după serialul "Dallas", bineînțeles) ar putea fi contracarate de "actualitățile" de la TELE 7 ABC(programate, de exemplu, la ora 21), oferind poporului posibilitatea de a vedea ce spun și "ceilalți", neluînd de bune toate vorbele și imaginile de la TVR (n-am uitat imaginile și "indignările" legate de mineriade, de Piața Universității, bașca documentarele pline de ură, realizate în studioul TV al Guvernului, pline de neadevăruri istorice, dar care voiau să lovească neapărat în monarhie, bașca iresponsabilul reportaj cu Vadim Tudor la Constanța, cînd dumnealui Vadim a declarat că se pregătește asasinarea președintelui Ion Iliescu (afirmație ușor de încadrat la infracțiunea de instigare la dezordine socială și război civil).

Se pare că actuala Putere are și dînsa o păturice unde se dezbat problemele arzătoare ale momentului, dar din punctul lor de vedere și spre o rezolvare favorabilă lor. Nu ne explicăm altfel ultimul comunicat al Consiliului Național al Audiovizualului (CNA), reprodus ieri și în pagina întîi a "Monitorului", prin care se anunța că posturile de radio și televiziune care vor să emită prin satelit trebuie să participe la un concurs de licență distinct, dînd de înțeles că actualele stații de radio-TV, care au obținut licență pentru un emițător "terestru" nu pot să-și retransleze programele prin intermediul unui satelit, urmînd ca într-un timp neprecizat să vină și cu precizări privind condițiile de participare la acest concurs de licență (precizări care pot veni și peste un an, nu-i așa?). Așadar, Lizuca și Patrocle de pe cealaltă păturice s-au gîndit și au găsit soluția de a contracara, de fapt, ceea ce subsemnații Lizuca și Patrocle din Dumbrava Minunată cea adevărată de Mihai Sadoveanu semnalasem ca o victorie a forțelor progresiste, prin apariția alternativei viabile la subtila manipulare prin imagini și omisiuni, practicată cu mare pricepere de profesioniștii dezinformării de la canalul național de televiziune, alternativa numită TELE 7 ABC. Iată că încep necazurile pentru TELE 7 ABC, șmecheria cu "examen distinct" pentru emisia prin canal satelit fiind gîndită exact pentru ei, ca să întîrzie cît mai mult apariția în eter a contraofensivei împotriva minciunii politice.

Ne-am rugat noi luni, prin intermediul bombei de cauciuc, la Bunul Dumnezeu să-i ajute pe cei de la TELE 7 ABC să reușească să pornească emisia în varianta canal satelit, dar se pare că rugăciunea noastră călătorește în ceruri cu o viteză mai mică decît a domnilor atei, care s-au rugat direct la CNA să deie un comunicat de pus bețe în roate începerii emisiei prin satelit.

Cît vor amîna emisia? Pînă după viitoarele alegeri? Pînă cîștigă Jirinovski alegerile în Rusia și-l pune în România președinte pe Vadim Tudor? Doamne, te rugăm frumos, ascultă și astă rugăminte a noastră, pe care o trimitem în ceruri cu o viteză inițială mai mare decît precedenta: ajută-i pe cei de la TELE 7 ABC să emită prin satelit, măcar pentru a-i vedea pe cei din Guvernoiu și din Parlament cum își vor schimba atitudinea, alocînd și poporului un piculeț din prețiosul dumnealor timp.

LIZUCA și PATROCLE

Compania de publicitate NORD-EST organizează concurs pentru ocuparea unor posturi în Departamentul Prezentare, Protocol și Relații cu clienții.
Se primesc la concurs fete între 19-26 ani, cu fizic atrăgător, sociabile, comunicative.
Înscrierile se fac la sediul cotidianului MONITORUL, pînă vineri, 8 iulie, zilnic între orele 10.00-17.00.

Se acceptă numai oferte serioase

Începînd de astăzi, la toate chioșcurile și la toți difuzorii, puteți găsi o nouă povestire de excepție a celebrului romancier ieșean Valentin B. Mihu:

FUGARUL

Un tînăr nevinovat este martorul unei ticăloșii. Pentru aceasta va trebui să plătească cu viața. Cum îl salvează o femeie frumoasă, de ce o face și cine este ea, toate acestea le puteți citi în FUGARUL. Ca în toate povestirile de acum celebrului Valentin B. Mihu, erotismul, suspansul și violența sînt reale și amenințătoare.

FUGARUL

Cumpărați chiar astăzi această uimitoare povestire din colecția de succes "Povestiri pentru toți"

Etapa a IV-a a concursului
ASCULTAȚI ȘI CÎȘTIGAȚI!
organizat de

RADIO NORD-EST IAȘI
72,44 FM - STEREO

Sponsorii etapei a III-a sînt:

- *Magazin DECORA, Str. I. C. Brătianu 36;*
- *PIZZERIA ITALIANĂ - str. C. Negri nr. 60;*
- *S.C. BERE ZIMBRU S.A. - B-dul Chimiei nr. 2, Iași;*
- *DEMETRELA S.R.L. - vînzări casete audio, str. Cuza Vodă nr. 28.*

Concursul va avea loc în perioada 11 - 15 iulie.

Valoarea unui premiu este de minimum 20.000 lei.

OPTINOVA PENTRU OCHII TĂI!

OPTINOVA

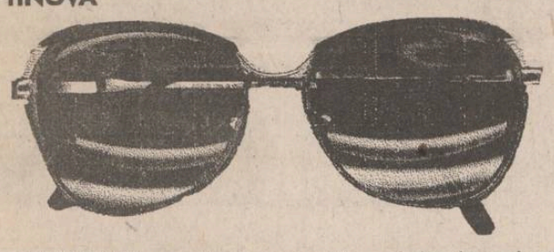

OPTINOVA vă oferă rame din celebrele colecții *DUNHILL*, Paloma Picasso, **RAY-BAN**, Viena-Line, **ZEISS**, **SOFILO**, **MARCOLIN**.

Deasemenea **OPTINOVA** vă oferă lentile sferice și cilindrice, lentile din sticlă albă, lentile din plastic, lentile heliomate, lentile bifocale și multifocale- progresiv.
Se fac montări pe orice fel de ramă.

OPTINOVA 6600 Iași, Piața 14 Decembrie 1989 (vizavi de Restaurantul Select), tel. 032/113515
PROGRAM: 9.oo-19.oo, sîmbăta 9.oo-14.oo

HOROSCOP

BERBEC
(21 mart. - 20 apr.):
Inhibiția vă reduce capacitatea de exprimare la jumătate. Cum abstracțiunea nu este partea dvs. cea mai tare, intuiția nu vă poate fi de ajutor.

TAUR
(21 apr. - 20 mai):
Mai bine renunțați la calcule și socoteli care vă pot aduce pagube ireparabile. Sînteți cam distrat(ă), deși cei care vă cunosc n-ar zice că este așa.

GEMENI
(21 mai - 21 iun.):
"Marele maestru al combinațiilor" descurcă ițele unei probleme complicate. Mai înainte de a duce treaba la capăt, verificați de două ori datele ei.

RAC
(22 iun. - 22 iul.):
Sînteți într-o dilemă din care nu vedeți ieșirea: aveți în față două soluții, dar nici una din ele nu vi se pare fericită. Riscați să lăsați lucrurile la jumătate.

LEU
(23 iul. - 22 aug.):
Vă displac oamenii care fac calcule meschine: vi se par lipsiți de generozitate. Dar vi se poate întîmpla ca disprețul pentru socoteli să vă coste.

FECIOARĂ
(23 aug. - 22 sept.):
Sînteți o fire foarte ordonată, dar împrejurările zilei nu vă oferă nici răgazul nici starea de spirit cea mai propice pentru a vă organiza activitatea.

BALANȚĂ
(23 sept. - 22 oct.):
Stați prea mult la îndoială în privința unui răspuns de care poate depinde reușita dvs. După principiul "mai bine mai tîrziu decît niciodată" puteți trece pe lîngă șansă.

SCORPION
(23 oct. - 21 nov.):
Impulsivitatea vă poate face să evaluați greșit datele problemei, iar nerăbdarea - să o abandonați. Poate că ar fi mai bine să renunțați decît să suportați singur(ă) consecințele.

SĂGETĂTOR
(22 nov. - 21 dec.):
Căutați cu înfrigurare un ajutor din afară, dar mă tem că ați încurcat deja lucrurile și nici un sfat ori o sugestie nu vă mai pot salva.

CAPRICORN
(22 dec. - 19 ian.):
Ziua vi se pare sterilă din pricina faptului că așteptați cu înfrigurare un răspuns. Asta scade din randamentul și din eficiența dvs. obișnuită.

VĂRSĂTOR
(20 ian. - 18 febr.):
Nu vă place să fiți luat la întrebări, mai ales dacă nu aveți la îndemînă un răspuns adecvat. Starea de inferioritate vă scoate din fire.

PEȘTI
(19 febr. - 20 mart.):
Nu înțelegeți unde anume a intervenit eroarea de informație care v-a dus pe o pistă greșită. Asta vă face să căutați steril, în loc să renunțați.

LEGENDA:

- **- vă paște ghinionul**
- **- prudența e mama înțelepciunii**
- **- n-aveți nimic de pierdut**
- **- șansa vă surîde**

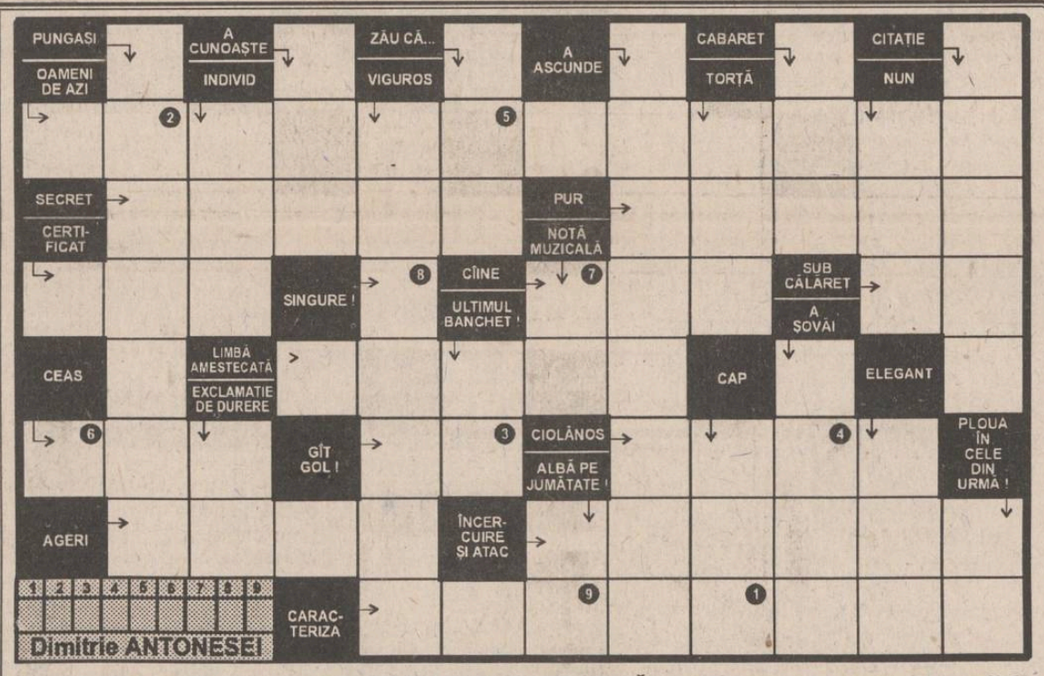

Completați formularul concursului INTEGRAMA NOROCOASĂ cu soluția corectă și depuneți-l la sediul cotidianului MONITORUL astăzi, între orele 9 - 18.
Tragerea la sorți se va transmite în direct la RADIO NORD-EST (72,44 FM).

NU UITAȚI! ÎN FIECARE ZI INTEGRAMA NOROCOASĂ VĂ OFERĂ 10.000 lei!

Soluția integramei de miercuri, 6 iulie, este : "MICHEL HENAULT".
Cîștigătoarea concursului este MIHAELA DASCĂLU (talon nr. 140), desemnată de Viorel Drăgan, dispecer de serviciu la S.C. TAXICOM S.A.

INTEGRAMA NOROCOASĂ

concurs zilnic, organizat de cotidianul MONITORUL și Radio NORD-EST.

Premiu: 10.000 lei

monitorul FORMULAR DE CONCURS RADIO NORD-EST

Numărul de concurs | 07.07.1994
SOLUȚIA | Rămîne la organizatori
Nume..... Prenume.....
BI seria ..... nr..... Tel.....
Adresa.....
Vîrsta..... Profesia.....

Se depune la sediul cotidianului MONITORUL, str. Smîrdan nr. 5, astăzi, 07.07.1994, între orele 9.00-18.00. Tragerea la sorți a cîștigătorului va avea loc tot astăzi și va fi transmisă în direct de Radio NORD-EST (72,44 FM) între orele 19.00-20.00.

monitorul MATCĂ RADIO NORD-EST

Numărul de concurs | 07.07.1994
SOLUȚIA | Rămîne la participanți
Nume..... Prenume.....
BI seria ..... nr..... Tel.....

CARNETUL ZILEI

Joi, 7 iulie 1994

✝ **Cv. Toma și Acachie; sf. mc. Chiriachi.**

13° — 30° C

VREMEA

Vremea se va menține caldă, iar cerul va fi variabil la noros. Pe alocuri, după amiază, se vor semnala averse de ploaie. Vîntul va sufla slab la moderat. Temperaturile maxime ale zilei se vor situa între 27 și 30 grade Celsius, iar cele minime între 13 și 17 grade Celsius. (Violeta HUȘTIU - Centrul de Prevedere a Vremii Bacău)

TV BUCUREȘTI

TVR 1 - 8,00 Actualități ■ 8,05 Calendar ■ 8,30 Videoclipuri ■ **9,00 Desene animate: Perrine** ■ 9,25 **Film serial: Fram.** Ep. 4: O viață nouă ■ 10,15 Roxette în concert ■ **11,20 Film serial: Salvați de clopoțel** (r) ■ 11,45 Atoțștiutorii. Văzul ■ **12,15 Film serial: Mala Mujer** (r) ■ 13,05 1001 audiții ■ 14,00 Actualități ■ 14,10 TVR Iași ■ 15,05 TVR Cluj-Napoca ■ 16,00 Actualități ■ 16,10 Divertisment internațional ■ 17,00 Sub semnul întrebării. Magazinul din sat sau buticul care n-are gaz! ■ 18,00 Cronografii. Goläeștii (II) ■ **18,25 Film serial: Salvați de clopoțel** (SUA, 1989), ep. 90 ■ 18,50 Tragerea obișnuită expres și multiplă loto ■ 19,00 Medicina pentru toți. Bolile ficatului: hepatita și ciroza ■ 19,30 Desene animate: Candy ■ **20,00 Actualități.** Buletin meteo. Sport ■ 20,40 Publicitate ■ **20,45 Film serial: Dallas,** ep. 351 ■ 21,45 Simpozion ■ 22,30 Enigma. Concurs ■ 23,00 Studioul economic. Terapia de șoc, un șoc fără terapie! ■ 23,40 Actualități ■ **0,05 Film serial: Vînătorii de imagini** (BBC - Anglia, 1993). Ultimul episod.

TVR 2 - 7,00 TVR Cluj-Napoca ■ 8,00 Actualități ■ **8,05 Campionatul Mondial de fotbal** ■ 10,00 Muzică (clasică) ■ 11,00 Ora știrilor. The MacLehrer (Worldnet) ■ 12,00 Noi frontiere (r) ■ 12,45 Video-satelit ■ 14,00 Actualități ■ 14,10 Magazin satelit ■ 14,40 În direct - economia ■ 15,00 Pastorala ostenească. Sîmbra oilor la Bixad (județul Satu-Mare) ■ **15,30 Film serial: Vlașinii.** Ep. 4 (r) ■ **16,30 Film serial: Tînăra stăpînă** (Brazilia), ep. 138 ■ 17,00 Ceaiul de la ora 5. Invitatul emisiunii: Dorin Teodorescu ■ 19,00 Emisiune în limba germană ■ **20,00 Actualități** ■ 20,40 Ritmuri muzicale ■ 21,00 TVM. Mesager ■ 21,30 Pro Memoria. Valentin Lipatti (II) ■ 22,00 TV5 Europe. Telejurnal în limba franceză ■ **22,30 Film artistic: Doar un dans** (Anglia, 1989) ■ 0,05 Studio-rock.

TV SATELIT

RTL ***RTL***

6,30 Seriale și d.a. ■ 10,05 Cheamă California (s) ■ 11,00 Frumos și bogat (s) ■ 11,30 Vremea dorinței (s) ■ 12,00 Prețul e fierbinte (cs) ■ 12,30 Duelul familiilor (cs) ■ 13,00 Magazinul amiezii ■ 13,35 Springfield Story (s) ■ 14,15 California Clan (s) ■ 15,10 Crima e hobby-ul său (s.p.) ■ 16,00 Ilona Christen talkshow ■ 17,00 Hans Meiser talkshow ■ 18,00 Cine e șeful aici? (s) ■ 18,30 O familie foarte dragută (s) ■ 19,45 Știrile serii ■ 20,00 Exploziv magazin ■ 20,10 Vremuri bune și rele (s) ■ 21,15 Acțiuni de salvare ■ 22,15 Policlinica (s) ■ 23,10 Dispăruți fără urmă (anchete) ■ 0,15 RTL night show ■ 2,00 Tracey Ullman Show ■ 2,30 Seriale în reluare.

PRO 7 ***PRO 7***

6,00 O agentă inimoasă (s/r) ■ 7,45 Desene animate ■ 8,00 Mica noastră fermă (s/r) ■ 9,55 Lindenau (talkshow) ■ 10,55 Întîlniri intime (f., SUA, 1986) ■ 12,35 Bill Cosby Show (s/r) ■ 13,05 O agentă inimoasă (s.p.) ■ 14,00 Hotelul (s): "Justificări" ■ 15,00 Arabella Kiesbauer (talkshow) ■ 16,00 Dynasty (s) ■ 16,55 Mica noastră fermă (s) ■ 18,00 Desene animate ■ 19,25 Dureri în creștere (s.co) ■ 19,55 Febra colegiului (s.co) ■ 20,30 Bill Cosby Show (s.co) ■ 21,15 Bad Medicine (co. SUA, 1985) ■ 23,00 Soldații inocenței (f.a. SUA, 1987) ■ 1,30 Televiziunea lichidă (co) ■ 2,00 Dureri în creștere (s.co) ■ 2,30 Febra colegiului (s/r) ■ 3,05 Palm Beach-Duo (s/r) ■ 3,55 Dynasty (s/r).

MTV

7,00 Matinal, cu VJ Rebecca ■ 11,00 VJ Ingo ■ 13,00 Muzică soul, cu Richie Rich ■ 14,00 Mari hituri ■ 15,00 VJ Simone ■ 17,00 Sport cu Dan Cortese ■ 17,30 Coca Cola Report ■ 17,45 Noutăți cinematografice ■ 18,00 Știrile zilei ■ 18,15 3 clipuri pentru un artist ■ 18,30 Dial MTV ■ Topul telespectatorilor ■ 19,00 Muzică non-stop cu Pip Dann ■ 21,00 Mari hituri ■ 22,00 Most Wanted, cu Ray Cokes ■ 23,30 Beavis & Butt-head (d.a.) ■ 0,15 Noutăți cinematografice ■ 0,45 3 clipuri ale unui artist (r) ■ 1,00 Party Zone - muzică de dans cu VJ Simone ■ 3,00 Videoclipuri prezentate de VJ Marijne.

EUROSPORT

9,30 Aerobic ■ 10,00 Atletism. Concursul IAAF de la Lausanne (selecțiuni) ■ 11,00 Ciclism. Turul Franței (rez.) ■ 12,00 Tenis. Openul Rado al Elveției de la Gstaad (d) ■ 15,20 Ciclism. Turul Franței et.5, Portsmouth (circ.) ■ 17,30 Tenis. Openul Rado al Elveției de la Gstaad (d) ■ 19,30 Magazinul sporturilor cu motor ■ 20,30 Buletin Eurosport 1 ■ 21,00 Auto magazin Formula 1 ■ 22,00 Scrimă. CM de la Atena (înreg.) ■ 23,00 Ciclism. Turul Franței (rez.) ■ 0,00 Box . Meciuri internaționale ■ 1,00 Golf. Nation-uri de senior clasic, Atlanta, SUA ■ 2,00 Buletin. Eurosport 2.

TELE M

Programul Deutsche Welle ■ 11,00 Programul Worldnet ■ 18,30 Total M ■ 18,45 Publicitate ■ 19,00 Telemedicina ■ 19,30 Top M (I) ■ 20,00 Desene animate ■ 20,30 Cotidiene ■ 20,45 Publicitate; Ascensiuni ■ 21,00 Total M - Știri ■ 21,15 Muzică populară ■ 21,30 Film artistic ■ 23,00 Programul Deutsche Welle non-stop.

RTV EUROPA NOVA

TV (canalul 54, sunetul pe 5,5 MHz) - 17,05 Veniți cu noi la cinema ■ 17,20 Instantanee din Revoluția Română ■ 17,40 "Clasa politică românească - între dilletantism și competență" - Interviu cu politologul Ovidiu Trăsnea ■ 18,15 Lideri politici. Ion Diaconescu, prim vicepreședinte al PNȚCD ■ 18,35 Desene animate ■ 19,00 Infonova ■ 19,40 Orele Euterpei - "Rigoletto" ■ 20,00 Videoclip '94 ■ 20,30 Reporter Europa Nova ■ 20,50 Gala filmelor antologice: "Romana" (prod. Italia; regia Luigi Zampa; cu: Gina Lollobrigida, Daniel Gelin) Ecranizare după cartea lui Alberto Moravia ■ 22,20 Magazin sportiv ■ 22,35 Country music.

RADIO (frecvența 72,92 MHz) - 6,00 Semnal ■ 6,30 Matinal Europa Nova (Informații și muzică) 8,45 Avanpremieră ■ 9,40 Topsprezece (Reluare) ■ 11,00 Replay - Informații și noutăți muzicale ■ 12,00 Observator - Actualitatea internă și internațională ■ 13,00 De la A la Z (Incursiuni în cotidian) ■ 13,30 Omul și cetatea ■ 15,40 100% Comercial (Breviar economic) ■ 16,00 Avanpremieră ■ 16,05 Musica mirabilis I ■ 17,05 Europa Nova Cultural I (Reviste, cărți, arte) ■ 17,40 Europa Nova Cultural II (Cronica spectacolelor) ■ 18,05 Musica mirabilis II ■ 18,40 Muzica în casa noastră ■ 19,40 Alternative ■ 21,00 Un compozitor, o operă ■ 22,30 - 24,00 Varietăți internaționale ■ Buletinele de știri (Infonova) vor fi difuzate din oră în oră între 6,30 - 11,30 și 15,30 - 20,30.

RADIO NORD-EST

(72,44 FM stereo)

6,00 "Micul dejun" - program matinal de știri și informații din actualitatea locală și națională, buletin meteo, buletin rutier, informații utilitare, horoscop, agenda zilei, retrospectiva zilei precedente (6,30), buletine de știri (6,00; 7,00; 8,00; 9,00), muzică ■ 9,05 "Ne ascultați - vă ascultăm" (buletine de știri la orele 10,00; 11,00; 13,00), rubrica sportivă "Evenimentul săptămînii" la ora 10,30, apeluri, mesaje ■ 13,05 "Siesta FM" (14,05 publicitate radio, 14,40 infosport, buletine de știri la orele 14,00; 15,00; 16,00) ■ 16,05 "Turnul de control" - reportaje, interviuri, relatări din actualitatea locală, transmisii telefonice, știri, informații, can-can-uri, muzică (16,15 rubrica "Financiarul"; buletine de știri la orele 17,00; 18,00; 19,00; 18,05 Exclusiv Mondial, rubrica sportivă) ■ 19,05 Punctul pe i - talk show, realizator Cristina Popescu ■ 20,00 Știri ■ 21,10 90' rock. Realizator George Pînzaru ■ 22,00 Știri ■ 22,30 Noapte românească. Emisiune-concurs realizată de Daniel Buzdugan. (Buletine de știri 23,00; 24,00) ■ 3,00 Music non-stop.

RADIO VOX T

Emite non stop pe frecvența 70,76 MHz.

RADIO IAȘI

6,00 Diminețile noastre ■ 9,05 Radiosfera ■ 12,40 Corespondența radio - muzică populară ■ 14,05 Întîlniri... pe unde medii ■ 16,10 Radiograme ■ 18,00 Știri ■ 18,05 Corespondența radio - muzică ușoară ■ 18,30 Corespondența radio - muzică populară ■ 19,00 Știrile serii, sport, meteo ■ 19,10 Teatru la microfon ■ 20,40 Deutsche Welle ■ 21,00 Evenimentele zilei ■ 21,20 Expo melodii.

RADIO CONTACT

(92 FM stereo)

6,00 Bună dimineața, Iași! ■ 6,40; 7,40; 8,40 Contact horoscop ■ 7,50 Revista presei ■ 8,50 Agenda culturală ■ 9,05 Microbiografie sonoră ■ 23,00 Music non-stop ■ Grupaje informative Radio Contact 8,30 - 17,30 (din oră în oră), ultimul la 19,30 ■ BBC World Service. Știri și actualități românești și internaționale (în limba română) - 6,00. Știri (în limba română) - 7,30; 14,00; 21,00.

FARMACII DE GARDĂ

Farmacia nr. 2 Piața Unirii (tel. 116029).

SPITALE DE GARDĂ

Spitalul "Spiridon" (tel. 142730): Clinica I Medicală, Clinica a III-a Chirurgie; **Maternitatea "C. Vodă"** (tel. 143320).

CINEMATOGRAFE

■ **Cinematograful "Victoria"** (tel. 112502), orele 9,00; 11,00; 13,00; 15,00; 17,00; 19,00, **"Mister Jones"**. Producție S.U.A., 1993. Thriller erotic cu Richard Gere. Regia: Mike Figgis. Premieră.

■ **Cinematograful "Republica"** (tel. 114327), orele 9,00; 11,00; 13,00; 15,00; 17,00; 19,00, **"Capcana ucigașă"**. Producție Hong Kong, 1991. Film polițist cu demonstrații de arte marțiale. Regia Jacky Yo. Premieră.

■ **Cinematograful "Copou"** (tel. 145738), orele 9,00; 11,00; 13,00; 15,00; 17,00; 19,00. **"Mocofanii la Beverly Hills"**. Producție S.U.A., 1993. Comedie cu Dabney Coleman, Erika Eleniak, Dolly Parton, Lily Tomlin, Rob Schneider.

■ **Cinematograful "Dacia"** (tel. 164740), orele: 9,00; 11,00; 13,00; 15,00; 17,00; 19,00, **"Vînătoare de oameni"**. Producție S.U.A., 1993. Thriller în regia lui John Woo. În rolul principal: Jean-Claude Van Damme.

Videoteci - Sala mică a cinematografului "Republica", orele: 10,00; 12,00; 14,00; 16,00; 18,00; 20,00 și Sala din str. Sf. Andrei nr. 17, orele: 9,00; 11,00; 13,00; 15,00; 17,00; 19,00.

IAŞI

Presa independentă în pericol

În pagina 3 puteți citi un important

COMUNICAT

INTERN

Prețul benzinei va rămîne neschimbat cîteva luni

Nu sînt motive pentru majorarea prețului benzinei în următoarele cîteva luni, a declarat ieri Cristian Istodorescu, director general la Direcția petrol și gaze naturale din Ministerul Industriilor, citat de Mediafax. Cristian Istodorescu și-a susținut declarația prin faptul că, atît prețul mondial al țițeiului, cît și cursul de schimb al monedei naționale nu au cunoscut o modificare majoră.

SPORT

Președintele lui INTER - arestat!

Președintele clubului de fotbal Internazzionale Milano, Ernesto Pellegrini, a fost arestat joi, la domiciliul său, fiind acuzat de corupție, precum și pentru deturnarea fondurilor publice. Imediat după arestare, el a fost transportat în Catania, deoarece mare parte din acuzațiile formulate împotriva sa vizau o serie de contracte ilegale în care erau implicați și oficialii locali. Astfel, Pellegrini completează seria personalităților din lumea fotbalului italian care au constituit ținta acuzațiilor de corupție. În 1993, președintele clubului A. S. Napoli, Corrado Ferlaino, a fost forțat să demisioneze, ca urmare a implicării sale în numeroase cazuri de corupție, o situație similară înregistrîndu-se și în cazul lui Giuseppe Ciarapico, de la A.S. Roma.

VINERI
8 iulie 1994
An IV,
Nr. 157 (913)
8 PAGINI - 200 LEI

cotidian de informaţii

Monitorul

Înainte de a anunța Poliția, Salvarea sau Pompierii, sunați la MONITORUL!
Telefoane:
17.25.57
(pînă la ora 22.00)
14.56.10
(toată noaptea)

Director onorific: AUREL LEON

Redactor șef: DAN RADU

O glumă proastă sau un șantaj real?

Familia cîștigătorului celor 296 milioane lei la LOTO este amenințată cu moartea

■ *o persoană cere 20 milioane lei, altfel va începe să ucidă pe rînd membrii familiei Fechet*

Din surse apropiate familiei, am aflat că, în urmă cu aproximativ o lună, familia Fechet din Iași a fost amenințată cu moartea. Reamintim că Fechet Cristian a cîștigat la LOTO 6-49, în luna aprilie, peste 296 milioane lei, acesta fiind cel mai mare cîștig obținut vreodată în România la astfel de jocuri. Cîștigătorul fabuloasei sume a primit în urmă cu o lună un telefon de la un individ necunoscut, care a amenințat că, dacă nu i se vor da 20 de milioane de lei, va începe să-i ucidă pe rînd pe membrii familiei Fechet. Contactat telefonic de redactorii cotidianului nostru, unul din frații lui Cristian Fechet a refuzat să dea orice informație asupra acestui fapt. Menționăm că după ce a intrat în posesia fabulosului cîștig, Cristian Fechet a fost asaltat de zeci de persoane care i-au cerut bani. Mai multe familii i-au solicitat bani pentru diverse tratamente în străinătate. De asemeni, indivizi înșelați de jocul de întrajutorare "Caritas" i-au cerut lui Cristian Fechet sprijin financiar. Interesant este faptul că, în urma unor plîngeri din partea cîștigătorilor unor sume mari, Regia Autonomă a Loteriilor și Pronosticurilor Sportive a fost nevoită să schimbe procedura de anunțare a cîștigurilor. Numele fericiților cîștigători va fi făcut public numai cu acordul scris al acestora. **(Dana PAVEL)**

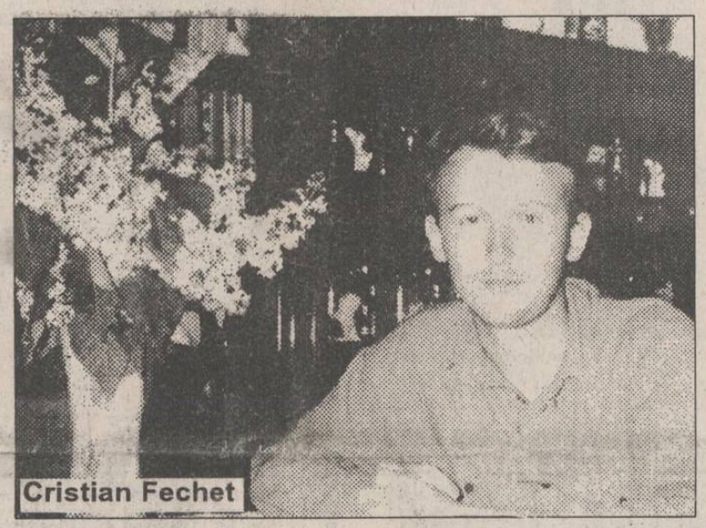
Cristian Fechet

Un ieșean a paralizat din cauza căldurii

■ *s-au înregistrat mai multe cazuri de microhemoragii cerebrale datorate căldurii*

Ca urmare a căldurilor excesive din ultima perioadă, un bărbat în vîrstă de 45 de ani, Andrei B., din Iași, a făcut o hemoragie cerebrală gravă, cu stare de comă, fiind, practic, la un pas de moarte. Conform celor relatate de dr. Gheorghe Săndulescu, medic primar neurochirurg la Universitatea "Apollonia", această complicație cerebrală s-a datorat consumului de bere, pe fondul unei puternice insolații. Pentru a-l putea salva, a fost necesară o intervenție neurochirurgicală prin care i-a fost extras cheagul de sînge din creier. Deși viața bolnavului se află, în acest moment, în afară de orice pericol, după operație, Andrei B. prezintă tulburări de vorbire iar mîna și piciorul drept i-au rămas paralizate. Datele oferite de dr. Gheorghe Săndulescu relevă că din întreg organismul uman, cel mai afectat de căldură este creierul, incapabil de a face față excesului caloric primit.

În consecință, la nivel cerebral apar o serie de stări patologice care pot varia de la tulburări minore, reversibile, pînă la stări grave care se pot solda cu deces, în lipsa unui tratament adecvat. Astfel, expunerile prelungite la soare conduc la deshidratarea organismului prin transpirații masive, pînă la doi litri în 24 de ore. Practic, transpirația exprimă efortul organismului de a elimina excesul de căldură prin dilatarea vaselor periferice. În asemenea situații apar dureri de cap, fotofobie (sensibilitate la lumină), hipertensiune arterială, grețuri, vărsături, congestionarea feței, dureri musculare, tulburări de vedere etc. Dr. Gheorghe Săndulescu ne-a declarat că din numărul total de consultații efectuate în această perioadă, 35-40% din pacienți prezentau microhemoragii cerebrale determinate de căldura excesivă. **(Mihaela CĂNĂNĂU)**

Un avion de cercetare rusesc s-a prăbușit în Marea Neagră

■ *avionul era telecomandat și se pare că fotografiase și filmase obiective românești*

"Descoperirea, pe 27 iunie, a epavei unui avion de cercetare cu telecomandă pe teritoriul românesc al Mării Negre este pe cale de a declanșa un mare scandal diplomatic", a declarat unui reporter MEDIAFAX o sursă din Comandamentul Militar al Aviației Militare. "Acest tip de aparat, care are indicativ «V», intră și în dotarea Aviației Militare Române, fiind folosit de o unitate militară de cercetare aeriană, avînd baza în aeroportul militar «Mihail Kogălniceanu», județul Constanța. Avionul este de producție sovietică și este dotat cu un sistem de comandă de la distanță, fiind folosit pentru misiuni de cercetare și recunoaștere. Este dotat cu un sistem video și un sofisticat aparat de fotografiat. Echipa de specialiști care execută comanda la distanță, în funcție de imaginile primite, declanșează aparatul foto, care poate lucra și în regim automat. Faptul că la comisia de expertiză a Statului Major al Aviației Militare au ajuns numai fuselajul și o parte din piesele componente ale motorului inscripționate în limba rusă și nu echipamentul video și foto, în special rolfilmele, cît și interpretarea din presă au produs o reacție negativă din partea atașaților militari ruși de la București", a mai declarat sursa citată.

Crește vertiginos numărul divorțurilor

19% din ieșenii care divorțează acuză infidelitatea partenerului

În decursul unui an, numărul cuplurilor care au înaintat instanțelor ieșene cereri de divorț a crescut de la aproximativ 3000 de cazuri, în primul semestru al anului 1993, la peste 3500, în semestrul I al anului 1994. Creșterile sînt înregistrate atît la familiile cu copii, cît și la cele fără copii. Conform statisticilor, unul dintre principalele motive pentru care divorțează ieșenii (în jur de 30%) este consumul exagerat de alcool al unuia dintre soți. În 90% dintre aceste cazuri, plîngerile incriminau soțul. Acuzele de infidelitate, deși nu sînt întotdeauna reale, stau la baza a 19% din totalul cererilor de divorț. Un procent foarte mare de cereri de divorț (24%) se datorează manifestărilor de violență între soți, agresorii fiind aproape în totalitate bărbații. După cum arată statisticile, agresivitatea este determinată în mare măsură de consumul de alcool. Separația îndelungată sau părăsirea domiciliului conjugal este un alt motiv important pentru care se depun cereri de divorț. Proporția acestor cereri, de aproximativ 20%, este de asemenea o urmare a consumului de alcool și a manifestărilor violente. Se pare că nici căsătoriile din interes nu rezistă în timp, soții cerînd adesea divorțul, invocînd diferențele de vîrstă, însă ponderea acestora, în jur de 8%, reprezintă totuși o cifră destul de mare în ce privește motivația intențiilor de separare legală a soților. **(Adina SCUTELNICU)**

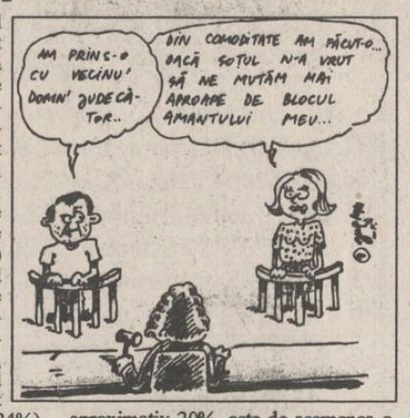

Situație încordată în orașul Cluj-Napoca

■ *în zona unde se vor efectua săpături au fost aduse importante forțe polițienești*

Joi dimineața, la ora 7.00, Muzeul de Istorie al Transilvaniei a adus în Piața Unirii din Cluj o serie de utilaje și materiale pentru a îngrădi perimetrul în care urmează să înceapă săpăturile arheologice. În jurul orei 9,00, au sosit și trupe de poliție, care au făcut cordon în jurul zonei arheologice. La scurtă vreme după aceea, au început schimburi violente de cuvinte cu cetățenii maghiari adunați spontan în piață. Circa 30 dintre aceștia au reușit să spargă cordonul de polițiști, au pătruns în perimetrul stabilit pentru săpături, s-au așezat pe iarbă și au refuzat să plece de acolo, în ciuda eforturilor forțelor de ordine. Printre cei 30 se află și consilierul municipal Heredy Gustav, care a fost bruscat de polițiști și a trebuit să fie scos din mîinile acestora de însuși comandantul Poliției municipale, Virgil Ardeleanu și lăsat să rămînă în interiorul perimetrului. De la ora 9,00, clopotele Catedralei Sf. Petru au bătut fără oprire, cum bat numai la incendii, inundații, molime și războaie. Numărul oamenilor din piață a continuat să crească, simultan cu al forțelor de ordine. Au fost aduse trupe de jandarmi. Au apărut și conducători ai UDMR și consilieri municipali ai acestuia. Molnos Lajos, președintele organizației județene Cluj a UDMR, a explicat ziariștilor aflați în piață, prezentînd o serie de documente, că hotărîrea primarului Gheorghe Funar a fost luată fără aprobarea Consiliului municipal, a fost atacată în contencios administrativ și nu este legal să înceapă săpăturile arheologice atîta timp cît justiția nu și-a spus cuvîntul. În piață a venit și Doina Cornea, care a declarat presei că există modalități moderne de sondare a terenului pentru a nu se mai efectua săpături. Senatorul Takacs Csaba, președintele executiv al UDMR, a informat ziariștii că a lăsat un memoriu președintelui Ion Iliescu, că i s-a promis sprijin din partea acestuia și că Inspectoratul General al Poliției i-a dat asigurări că se vor lua toate măsurile pentru a nu se întîmpla nimic.

Pe la orele 11,30 a apărut în Piața Unirii Dorin Alicu, director general adjunct al Muzeului de Istorie al Transilvaniei, care a declarat reprezentanților presei că nu dorește să înceapă săpăturile în această atmosferă încărcată și să lucreze cu un cordon de polițiști în spate. În jurul orei 12,00, filiala Cluj a Uniunii Vatra Românească a difuzat un comunicat prin care declară că se constituie garantul integrității statuii lui Matei Corvin și a Catedralei și se pronunță pentru continuarea săpăturilor și împotriva tensionării artificiale a situației. Pe la prînz, în Piața Unirii din Cluj erau peste 200 de polițiști, iar pe străzile și în gangurile din jur staționau în așteptare camioane cu jandarmi, ne mai informează agenția de știri MEDIAFAX.

Radu Câmpeanu a pierdut procesul

■ *Mircea Ionescu Quintus a rămas președintele PNL*

Reamintim că Tribunalul Militar București, prin sentința din 3 mai 1994, a considerat statutar Congresul aripii Câmpeanu. Sentința tribunalului era crucială fiindcă ea îi consacra pe Radu Câmpeanu și adepții săi ca singurii titulari de drept ai siglei și patrimoniului P.N.L. Sentința a venit oarecum surprinzător. Completul de judecată de la Curtea Supremă, sesizat că P.N.L. - Quintus n-ar fi depus contestația în termenul legal, a respins această contestație și a dat și sentința: s-a anulat decizia T.M.B. care dădea cîștig de cauză lui Câmpeanu. Victoria lui Mircea Ionescu-Quintus este aparent temporară, pentru că dosarul a fost returnat aceluiași tribunal care "a ținut" cu adversarul său, Radu Câmpeanu.

Chinezii mănîncă prea mulți șerpi, distrugînd echilibrul ecologic

Autoritățile chineze au făcut apel la consumatorii de șerpi să-și micșoreze apetitul, informează REUTER. Chinezii au devenit mai atenți față de alimentele pe care le consumă, fiind acum interesați de alimente de o calitate superioară, inclusiv animale rare, despre care se consideră că au proprietăți curative - noua lor preferință fiind o consecință directă a creșterii nivelului de trai în China, în ultimul timp. Astfel, șerpii sînt acum foarte ceruți pe piața chineză, stimulînd capturarea ilegală și comercializarea acestora. Poliția din primăria Fujian, din sudul Chinei, au capturat recent un transport de 1,35 tone șerpi, mulți dintre ei aparținînd unor specii protejate de lege. "Cînd aveți la masă șerpi, vă rugăm, gîndiți-vă la rolul lor în balanța naturii", avertizează un ziar chinez.

1161 elevi ieșeni au fost exmatriculați

Anul acesta, în județul Iași au fost exmatriculați 1161 elevi. Majoritatea (1128) au fost exmatriculați pentru absențe nemotivate, iar 33 - pentru alte motive (furturi, manifestări violente, consum de alcool în școală). Toți cei exmatriculați sînt din învățămîntul liceal, din școli profesionale complementare sau postliceale. La ora actuală, în învățămîntul preuniversitar din județul Iași sînt înscriși 137.237 elevi: 51.781 - în clasele I-IV; 51.661 - în clasele V-VIII; 20.561 - în clasele IX-XII, învățămînt de zi; 2052 - clasele IX-XII, învățămînt seral; 6304 - în școli profesionale; 3.753 - în școli complementare; 1125 - în școli postliceale. **(Dan FODOR)**

O nouă publicație pentru iubitorii jocurilor de enigmistică, la toate punctele de difuzare a presei din Iași și din țară !
Vă place să rezolvați
INTEGRAME GIGANT ?
Cumpărați
Monitorul Integrame Gigant

REVISTA BILUNARĂ DE JOCURI ENIGMISTICE
MI GI
INTEGRAME
Monitorul
GIGANT

World Cup USA 94
Coca-Cola
BĂUTURA RĂCORITOARE OFICIALĂ

Compania de Îmbuteliat COCA-COLA Iași S.A. este producătorul și distribuitorul autorizat al numărului 1 în lume în domeniul băuturilor răcoritoare, îmbuteliind în acest moment Coca-Cola și Fanta.
În fabrica noastră, care dispune de o tehnologie avansată, îmbuteliem zilnic peste o jumătate de milion de sticle cu produs, respectînd cele mai exigente standarde internaționale de calitate. Peste 250 de salariați lucrează aici în condiții de muncă excelente. Datorită succesului operațiunilor noastre căutăm noi colegi pentru a ne întări echipa.
Astfel, Compania dorește să angajeze patru colaboratori în cadrul Compartimentului de Dezvoltare a Pieței. Persoanele care vor ocupa aceste posturi vor fi implicate în activitatea de promovare a vînzărilor, esențială pentru operațiunile noastre.
Cadrul ideal va fi:
■ sociabil ■ ordonat ■ bun organizator ■ cu foarte bune aptitudini de comunicare ■ receptiv la nou ■ capabil să muncească fără a se uita la ceas ■ absolvent al unui institut de învățămînt superior ■ posesor de carnet de conducere auto ■ cunoscător al limbii engleze.
Aceste condiții pot constitui avantaje.
Salariu competitiv
Cererile vor fi adresate Compartimentului Personal al al Companiei de Îmbuteliat Coca-Cola Iași, între orele 10.00-15.00 pînă la data de 13.07.1994
Coca-Cola Compania de Îmbuteliat COCA - COLA Iași Calea Chișinăului nr. 47, telefon 032/136448 Coca-Cola

O decizie incredibilă a comisiei care analizează cererile pentru construcția de locuințe

Criteriul de departajare urmează să fie numărul de ordine al dosarului

■ astfel vor fi departajate familiile care au obținut același punctaj

Astăzi, 8 iulie, este ultima zi de depunere a contestațiilor privind lista de priorități cu solicitanții de locuințe din municipiul Iași, ce se încadrează în art. 4 din Ordonanța Guvernului nr. 19/94. Conform aceluiași act normativ, în termen de 15 zile, începînd cu 11 iulie a.c., primarul Iașului Constantin Simirad urmează să rezolve aceste contestații.

După data de 25 iulie, după cum ne-a declarat ing. Ioan Bârlescu, secretarul Comisiei sociale ce a analizat dosarele depuse la R.A. "Locuința", va avea loc ședința Consiliului municipal în care se vor dezbate cererile celor ce se încadrează în Hotărîrea nr. 56 din 20.VI.1994, a Consiliului municipal. Aceasta prevede acordarea a încă 200 de puncte persoanelor ce reprezintă o valoare confirmată pe plan național și internațional, în domeniile știință, cultură, artă, sport.

Pînă la începutul lunii august se vor afișa listele definitive. S-a stabilit că pentru persoanele care au întrunit același număr de puncte, criteriul de departajare să fie numărul de ordine (cel primit la înscriere) al dosarelor. **(Gynella PARFENIE)**

A început procesul hoților de la S.C. "Moldomobila"

■ avocații apărării au fost amendați de judecătorul Radu Romașcanu

Procesul intentat celor șapte autori ai furtului de mobilier, în valoare de peste 10 milioane lei, de la S.C. "Moldomobila" S.A., Gheorghiță Tălică, Vasile Chiriac, Viorel Zaharia, Mihai Petrea, Costel Negușescu, Dorel Tătărășanu și Dorel Rusu și a celor doi paznici care le-au fost complici, s-a derulat ieri, pe parcursul a nu mai puțin de trei ore. Ședința s-a prelungit atît din cauza faptului că a fost necesară audierea celor nouă inculpați, cît și datorită animozităților apărute între președintele completului de judecată, Radu Romașcanu, și doi dintre avocații apărării. Considerînd că avocatul Cornel Moraru a făcut remarci obraznice, președintele instanței a dispus amendarea acestuia cu 10.000 lei. Un alt avocat al apărării, Gheorghe Hrițac, s-a declarat nemulțumit de modul în care judecătorul Radu Romașcanu a condus ancheta și a afirmat că acesta face presiuni asupra clientului său. Aprecierile apărătorului au fost sancționate cu 20.000 lei, pentru întreruperea ședinței. Președintele instanței a mai menționat că abaterile celor doi avocați vor fi sesizate la Consiliul de Disciplină al Baroului.

În actul de trimitere în judecată a inculpaților se arată că autorii furtului au sustras, începînd cu luna decembrie a anului trecut și pînă în aprilie 1994, diferite piese de mobilier, precum și plăci de PAL pe care, ulterior, le-au valorificat. Obiectele furate au fost scoase din unitate cu ajutorul unor paznici, Mihai Cobzaru și Viorel Postolache, care au fost mituiți (aceștia sînt judecați pentru săvîrșirea infracțiunii de luare de mită). Prejudiciul a fost recuperat, cu excepția unei mese în valoare de 1.213.042 lei. Procesul continuă. **(Adina ȘCUTELNICU)**

Ieșenii au luat cu asalt magazinele de haine vechi

Principalii clienți sînt tinerii, șomerii și pensionarii

■ în aceste magazine cămășile costă 2000 lei, iar blugii între 7000 și 15000 lei

În Iași proliferează comerțul cu haine vechi. Dacă în urmă cu doi ani, acest tip de comerț se făcea numai în bazar sau în talcioc, acum, vînzarea hainelor vechi are loc în magazine specializate; cele mai bine aprovizionate aparțin fundației "Filocalia", ce deține două magazine, unul în str. Vasile Lupu și altul în Păcurari - Canta nr. 542, și Asociației de binefacere "Caritas", al cărei magazin este în Copou, pe str. Codrescu, care importă aceste mărfuri din străinătate. Administratorul acestei asociații de binefacere, Ludm Lioacachi, ne-a precizat că stabilirea prețului se face în funcție de gradul de uzură și de calitatea materialului.

Prețurile sînt mici, accesibile cumpărătorilor. Clienții acestor magazine fac parte, în general, din categoriile sociale cele mai defavorizate în perioada de tranziție: tinerii, muncitorii, șomerii și pensionarii. Prețurile variază foarte puțin de la un magazin la altul. Astfel, un tricou costă 1500-2000 lei, cămășile 2000-2500 lei, iar blugii - între 7000 și 15000 lei.

Liliana A., muncitoare la C.U.G., ne-a declarat: "Prima dată cînd am intrat în magazin eram jenată și speram să nu mă vadă nimeni dintre cunoscuți. Acum, deja m-am obișnuit și le vizitez pe toate."

În fața magazinului "Filomarket", oamenii se adună cu jumătate de oră înainte de deschidere, iar ultimii veniți întreabă "A adus marfă?!". O vînzătoare de la "Caritas" spunea că cele mai mari probleme le are cu bișnițarii arabi. Cum sosesc tirurile din străinătate, ei sînt prezenți și se postează la ușă. După ce mărfurile sînt înregistrate, se năpustesc în magazin și cumpără hainele cu sacii, apoi le valorifică prin căminele studențești. **(Anca SĂLCEANU, Laurențiu GRIGORAȘ)**

ORAȘUL PE O COLOANĂ

■ Concluziile seminarului despre descentralizare

Din cauza programului încărcat al unor participanți, ultimul seminar PHARE, dedicat administrației publice locale, s-a terminat miercuri, 6 iulie 1994, cu o zi mai devreme. Vă reamintim că lucrările prezentate la acest seminar au evidențiat necesitatea modificării Legii 69/1991, care reglementează activitatea administrației publice locale în România. Totuși, primarul Constantin Simirad s-a arătat sceptic în această privință: "Guvernul intenționează să modifice Legea 69, care este o lege modernă, ce trebuia însă însoțită de alte 22 de legi. Se încearcă astfel o modificare a legii spre o centralizare a competențelor și nu spre o descentralizare, atît de necesară. Legea 69 a apărut în 1991, într-o perioadă democratică, dar de atunci forțele centraliste s-au regrupat și acum vor să revină la aceeași structură în administrație, ca înainte de 1989", a conchis primarul ieșean. **(Ovidiu LUNGU)**

■ Parastas în memoria românilor deportați în Siberia

Duminică, 10 iulie a.c., la Biserica Mitocul Maicii Domnului din Iași (biserică situată lîngă Muzeul Unirii) va avea loc un parastas în memoria românilor deportați și uciși în Siberia, precum și a tuturor victimelor opresiunii comuniste. Acțiunea este organizată la inițiativa Asociației culturale Pro Basarabia și Bucovina "Constantin Stere", filiala Iași. **(Dan FODOR)**

■ Constantin Simirad va pleca săptămîna viitoare la Bruxelles

Ca vicepreședinte al uneia din cele trei formațiuni politice ale Parlamentului European, primarul Constantin Simirad va participa săptămîna viitoare la o întîlnire de lucru în cadrul programelor ECOS și OUVERTURE ale Comunității Europene. Manifestarea se va desfășura la Bruxelles, în perioada 11-12 iulie 1994, iar cheltuielile de transport, masă și cazare pentru delegați vor fi suportate de Consiliul Orașelor și Regiunilor din Europa. Referitor la reacțiile de protest ale unor consilieri municipali privind deplasările frecvente ale primarului în străinătate, Constantin Simirad a declarat: "Avînd în vedere calitatea mea de reprezentant al României în Consiliul Europei, îi anunț pe domnii consilieri că deplasările mele la Bruxelles vor fi frecvente, însă cheltuielile vor fi suportate de Comunitatea Europeană". **(Ovidiu LUNGU)**

■ Ziua internațională a medicului veterinar

În organizarea Asociației medicilor veterinari - filiala Iași, astăzi vor avea loc manifestări prilejuite de sărbătorirea "Zilei internaționale a medicului veterinar". Cu această ocazie, vor fi ținute prelegeri pe tema istoriei medicinei veterinare și a dezvoltării legislației sanitar-veterinare și vor fi dezbătute problemele învățămîntului veterinar în etapa actuală. Manifestările vor începe la orele 16,00 și se vor desfășura în Amfiteatrul A1 al Facultății de Medicină Veterinară - Iași. **(Sandu TACU)**

■ Dispută între primarul Iașului și deputatul Vasile Lupu

Presa ieșeană a semnalat ieri un conflict între primarul Constantin Simirad și deputatul PNȚCD Vasile Lupu, prin publicarea unei scrisori deschise a acestuia din urmă. În replică, primarul a declarat ieri: "Se acordă o importanță prea mare unor frictiuni subiective apărute între mine și domnul Lupu. Dînsul n-a fost ales președinte al Convenției Democratice și de atunci îmi poartă pică. Nu vreau să comentez acum conținutul scrisorii deschise; o voi face săptămîna viitoare, în mod public, la unul din posturile TV locale, într-o emisiune la care va fi invitat și domnul Lupu. Ceea ce vreau să se rețină este că avem de-a face cu frictiuni între două persoane și nu sînt frictiuni între două partide politice." **(Ovidiu LUNGU)**

Poliția din Iași a confiscat toate bunurile unor turiști gruzini

■ aceștia consideră că sînt victimele unui abuz grosolan

Un grup de 24 de cetățeni din Republica Gruzia, veniți în România la începutul lunii iunie, în cadrul unei excursii organizate, au dat în judecată Poliția municipiului Iași. Turiștii gruzini consideră că au fost victimele unui abuz grosolan săvîrșit de locotenentul major Maricel Munteanu, ofițer al poliției ieșene, care, în dimineața zilei de 4 iunie a.c., le-a confiscat o cantitate impresionantă de marfă și toți banii pe care-i aveau asupra lor. În ziua respectivă, turiștii din Gruzia s-au deplasat cu autocarul în zona bazarului Nicolina, intenționînd să-și vîndă produsele aduse din țară. În bazar au intrat numai 4 turiști care aveau asupra lor cîteva covoare, însă, la scurt timp după ce au achitat taxa de intrare și au pătruns în bazar, au fost legitimați de ofițerul de poliție, care a condus apoi întregul grup la sediul Poliției municipiului. Aici toți cei 24 de turiști au fost supuși unei percheziții corporale în urma căreia le-a fost confiscată suma de 2,4 milioane lei, adică toți banii pe care-i aveau asupra lor. De asemenea, toată marfa aflată în autocar - 392 covoare plușate, 163 de pături plușate, 130 de cuverturi și 4350 scule de mohair - a fost confiscată de locotenentul major Maricel Munteanu, în baza unui proces verbal de contravenție. În mod cu totul surprinzător, acest proces verbal a fost încheiat pe numele unei singure persoane - pentru săvîrșirea contravenției de vînzare fără autorizație - deși, după cum susțin turiștii, bunurile confiscate aparțineau tuturor celor 24 de cetățeni. Excursioniștii din Gruzia au solicitat Judecătoriei Iași să dispună anularea procesului verbal de contravenție și să oblige Poliția să le înapoieze întreaga sumă de bani și marfa confiscată. **(Alexandru IONESCU)**

Colonelul S.R.I. Gheorghe Atudoroaie a fost avansat la "Centrală"

■ el a coordonat secțiile SRI din județele Moldovei

Colonelul Gheorghe Atudoroaie

Așa cum am anunțat în paginile cotidianului nostru, la începutul lunii mai, a fost schimbat din funcție colonel Gheorghe Atudoroaie, coordonatorul secțiilor S.R.I. din județele Moldovei. Noul numit, maior Moraru, a lucrat o perioadă în Spania, după care a ocupat funcția de adjunct al șefului S.R.I. din județul Suceava. În legătură cu aceste schimbări, prefectul județului, Dan Gâlea, nu a putut să ne ofere mai multe amănunte, motivînd că "Prefectura nu are puncte comune cu S.R.I. local decît atunci cînd apar în județ vizitele unor ambasadori sau oameni politici. Sînt anunțat de fiecare dată cînd este numit cineva într-o funcție din S.R.I., și chiar cînd a plecat, dl. Atudoroaie a venit și mi-a spus că a fost avansat la "Centrală", în București, lucru care m-a bucurat. Acestea sînt, în general, relațiile noastre cu S.R.I. - de consultare și de informare reciprocă, dar în nici un caz de subordonare."

Proaspătul avansat la "Centrală", colonel Gheorghe Atudoroaie, este cunoscut opiniei publice, el fiind unul dintre cei care s-au numărat în lotul de inculpați de la Timișoara, evenimentele din decembrie 1989 găsindu-l în funcția de adjunct al șefului Securității din județul Timiș. Fostul șef al S.R.I. - Iași, Florinel Vezeteu, a fost numit în funcția de comandant al Brigăzii de Poliție Administrativă și de logistică, la cîteva luni după ce i-a cedat funcția de șef al S.R.I. Iași colonelului Adrian Andronic. **(Nicolae MANOLIU)**

Demitere la S.C. ADIMET

Recent, situația confuză de la Societatea Comercială "Adimet" S.A. (fosta Bază 3 de aprovizionare tehnico-materială) a fost soluționată de instanța de judecată a Tribunalului Județean Iași. Acesta a decis menținerea măsurii adoptate de Adunarea Generală a Acționarilor (A.G.A.), constituită din reprezentanții F.P.S. și F.P.P., de demitere a lui Petru Ștefănescu din funcția de director al firmei și numirea Elenei Rotaru ca director cu delegație. Noul director va ocupa funcția pînă la data de 12 iulie 1994, cînd vor începe negocierile dintre A.G.A. și cei doi candidați la ocuparea postului de manager.

Petre Ștefănescu și-a depus cererea de pensionare începînd cu 1 iulie a.c., deși dosarul de pensionare al acestuia a fost întocmit la cererea S.C. "Adimet" S.A. începînd cu 1 iunie a.c., conform informațiilor furnizate de surse ale filialei Iași a F.P.P. II - Moldova. În urmă cu două zile, membrii A.G.A. au decis ca, în perioada lunii iunie 1994, fostul director să nu fie salarizat iar toate actele emise în această perioadă să fie contrasemnate de Elena Rotaru. În cazul în care aceasta nu va contrasemna toate documentele emise cu semnătura lui Petre Ștefănescu, ele vor fi analizate în ședințele A.G.A., ai căror membri vor decide dacă actele sînt legale sau nu. **(A.T.)**

Centrale telefonice
KAREL si TELESIS
Preturi competitive!
Service asigurat!
Instalare si garantie 1 an!
Service postgarantie !
Facilitati deosebite!

KAREL MS26(2trunchiuri/6interioare) 811.000 lei
KAREL MS38(4trunchiuri/8interioare) 1.149.000 lei
KAREL MS48(4trunchiuri/12interioare) 1.717.000 lei
KAREL MS48(6trunchiuri/18interioare) 2.100.000 lei
KAREL MS48(8trunchiuri/24interioare) 2.689.000 lei
KAREL MS48(10trunchiuri/30interioare)3.073.000 lei
KAREL MS48(12trunchiuri/36interioare)3.663.000 lei

INTERELECTRIC S.A.
IASI 6600 - Str.ELENA DOAMNA Nr.24
Tel.(032)112004,112366 ;Fax(032)112366,112447

MOLDOMOBILA
ROMÂNIA, 6600 IAȘI, Str. Bucium nr.34
vinde la licitație publică următoarele mijloace de transport:
1. Autoturism DACIA 1300 Break - 1 buc.
2. Multicar M 25 - 2 buc.
3. Multicar M 24 - 1 buc.
4. Autotun SR 114 - 1 buc.
5. Autospecială PSI-TV - 1 buc.
6. Tractor Universal U 445 - 1 buc.
7. Tractor T I H - 1 buc.

Cererile de înscriere pentru licitație se depun la registratura unității pînă la data de 5.08.1994. Taxa de participare este de 10% din valoarea utilajului solicitat, plătită la casieria unității. Pentru nesolicitanți taxa de intrare în sala de licitație este de 500 lei care se va plăti la casieria unității. Licitația va fi deschisă cu strigare în ziua de 6.08.1994, ora 9,00, în Sala Clubului.
În caz de nevînzare, licitația se reia după 15 zile, apoi după 7 zile, respectiv în data de 22 și în data de 29 august 1994.

Relații suplimentare se pot lua de la domnul Hotea Petru, telefon 134620, interior 121, sau la sediul societății, compartimentul personal între orele 12,00-15,00.

S.C. SURSA MOLDOVEI S.A
ANUNȚĂ
convocarea Adunării Generale Extraordinare pentru majorarea capitalului social prin primire de noi membri acționari, în scopul deschiderii
BURSEI MOLDOVEI
Adunarea Generală se va desfășura sîmbătă, 9 iulie 1994, ora 10,00.
Sînt invitate să participe toate persoanele fizice și juridice care au subscris capital în vederea dobîndirii calității de membru acționar la Bursă.
Relații la sediul nostru din Calea Chișinăului nr. 17, tel. 127118.

Astăzi a apărut
SĂPTĂMÎNAL AL ÎNTÎMPLĂRILOR SENZAȚIONALE ■ UNIC ÎN PRESA ROMÂNEASCĂ
expres monitorul
■ An II, Nr. 27 (75), 8-14 IULIE 1994 ■ 8 PAGINI - 150 LEI ■

Extraordinara poveste a unui ieșean care a călătorit pe "lumea cealaltă"
Omul care a fost în Rai
el s-a trezit printre cadavre, cu cîteva ore înainte de a i se face autopsia

Magia în slujba fotbalului
■ cei mai buni bioenergeticieni din țară și zeci de preoți ajută echipa națională de fotbal a României la World Cup '94
pagina 4

DISPARIȚIA VRĂJITOAREI
■ baba Bargheva din Păcurari s-a retras în catacombele de sub bordeiul ei atunci cînd poliția a făcut o descindere ■ dușmanii i-au dat foc la bordei, iar locul este și astăzi bîntuit de duhuri necurate ■
pagina 2

pagina 5
Sugestionarea

arma necon-venționlă a hoților de buzunare

CRIMELE MASCATE
■ un caz ieșit din comun în care un mițian din Onești a ucis un cetățean în timpul anchetei și a înscenat apoi o sinucidere prin spînzurare

pagina 8

CASA DE LICITAȚIE
OASIS
a
S.C. "SURSA MOLDOVEI" S.A.
Organizează ședința de licitație publică
pentru următoarele bunuri aflate pe ringul 2:

Casă cu 3 camere și bucătărie,
situat în zona cimitirului "Eternitatea" (la șosea).
Imobilul are aferent 1050 mp - grădină si vie.
Preț deschidere: 80.000.000 lei.

Apartament 2 camere,
suprafață utilă 33,10 mp, situat la parter. Dispune de telefon și întrunește toate condițiile unui cabinet medical particular. Boxă multifuncțională, 14,95 mp (canalizare, apă, instalație electrică). Zona str. Cuza Vodă, Iași.
Preț deschidere: 17.000 $.

Teren intravilan,
construibil - 850 mp. Zona Șos. Nicolina.
Preț deschidere - 8.800 $.

Apartament 4 camere (deosebit)
la vilă, 2 nivele, dependințe, centrală proprie, gazometru, telefon, teren 94 mp, garaj.
Preț deschidere - 51.500 $.

Combină muzicală PIONEER,
cu multiple facilități: telecomandă, dublu CD, dublu casetofon, egalizator amplificator 100 W, guatrofonică - sigilată.
Preț deschidere - 3.150.000 lei.

Informatii la telefon 127118 sau 127114.

Un renume cîștigat pe șosele

Pentru a scăpa de necazuri, de Guvernul Văcăroiu și pentru a cîștiga mai mulți bani

Ieșenii se roagă la "floarea norocului"

■ aceasta este o ciupercă provenind din India sau Japonia, care trebuie hrănită numai cu ceai ■ stăpînul plantei trebuie să-i vorbească zilnic și să-i destăinuie dorințele sale cele mai ascunse ■

Deși sîntem la sfîrșitul secolului al XX-lea, există, încă, foarte mulți oameni superstițioși. Una dintre cele mai frecvente superstiții este aceea că păstrarea unui anumit obiect sau purtarea lui permanentă asupra ta îți poate aduce noroc.

Se pare că talismanul în vogă la ora actuală ar fi "floarea norocului". După ce, anul trecut, cucerea Bucureștiul, prezența fiindu-i semnalată și în alte orașe, cum ar fi Roman și Bîrlad, iată că anul acesta "floarea norocului" face furori în Iași. "Floare" e impropriu spus, deoarece e vorba, de fapt, de o ciupercă (ce seamănă, mai degrabă, cu o meduză uriașă) ce trăiește într-un mediu lichid. Această ciupercă face parte din flora asiatică, provenind din India sau Japonia. Ea nu poate fi cumpărată de la vreo florărie, ci se transmite între prieteni. După unele calcule, în prezent, în Iași ar fi peste 5000 de persoane care îngrijesc astfel de ciuperci. Alte persoane le refuză de la bun început sau le aruncă mai tîrziu, nemaisuportînd mirosul de oțet pe care-l emană ori nemaiavînd timpul necesar de a-i acorda îngrijirile zilnice.

"Floarea norocului", conform legendei sale, are nevoie de un regim special pentru a-și împlini menirea.

În primul rînd, trebuie hrănită numai cu ceai, o ceașcă zilnic, care i se va administra obligatoriu numai între orele 8,00 și 12,00 dimineața. E indicată folosirea ceaiului indian, chinezesc sau rusesc, dar s-a constatat că poate trăi foarte bine și cu ceai de tei. Ceaiul trebuie îndulcit cu o linguriță de zahăr și trebuie turnat atunci cînd s-a răcit.

Apoi, stăpînul plantei trebuie să-i vorbească zilnic. I se adresează pe nume și îi destăinuie dorințele sale cele mai ascunse. În casă trebuie păstrată o atmosferă destinsă, calmă. Altfel, planta va muri.

În mod normal, "floarea norocului" este păstrată numai trei săptămîni. Tot legenda spune că în trei zile de marți, consecutive, și numai între orele 18,00 și 20,00, trebuie să dăruiește cuiva cîte un pui de ciupercă. Înainte de a fi desprins de pe plantă, acesta trebuie botezat cu unul din aceste nume: Rosilee, Crimental, Sendoosen, Vedeleen sau Genilei. Dacă planta-mamă este Vedeleen,

atunci primul pui se va numi Genilei, următorul Rosilee, și așa mai departe. Odată cu puiul, se dăruiește și jumătate din lichidul în care viețuiește ciuperca-mamă. După ce și cel de-al treilea pui și-a găsit stăpînul, "floarea-norocului" se usucă pe o hîrtie sau pe celofan. După uscare, se presează și se poartă ca talisman.

Mirela B. (24 de ani), lucrătoare într-un magazin de pe strada Cuza-Vodă, ne-a arătat o batistă în care păstra jumătate din floarea uscată. Ea ne-a declarat că cealaltă jumătate se află în siguranță, într-un loc din casă. Pentru că, dacă o pierzi, toate necazurile din lume se vor abate asupra ta. Mirela este, de loc, din Bîrlad și a avut această plantă anul trecut. De atunci, poate să jure cu mîna pe inimă, îi merge mult mai bine. S-a mutat în Iași, a găsit un loc de muncă foarte bun, nu a mai avut certuri cu soțul său. Din cînd în cînd, își roagă în gînd talismanul s-o ajute într-o situație sau alta.

Vasile G. (26 de ani) este, de asemenea, foarte mulțumit de efectele benefice ale florii sale. El pretinde că l-a salvat de la moarte. Săptămîna trecută trebuia să plece cu niște prieteni într-o călătorie, cu mașina. În dimineața respectivă, n-a reușit cu nici un chip să se trezească, deși ceasul a sunat îndelung, băieții au strigat, au bătut în ușă cu pumnii și cu picioarele, fără nici un rezultat. În cele din urmă au plecat fără Vasile G. Pe drum au avut un accident de circulație, un troleibuz intrînd din plin în partea dreaptă a mașinii. Portiera din față-dreapta a fost, pur și simplu, curbată în interior, aschiile de sticlă acoperind fotoliul unde ar fi trebuit să fie Vasile G. și care rămăsese gol. În afara cîtorva răni ușoare, ceilalți ocupanți ai mașinii au scăpat cu bine din accident.

B. G. (27 ani) este medic intern la Spitalul "Sf. Spiridon". Și ea, la rîndul ei, a avut o astfel de plantă, a crezut în norocul pe care i l-ar putea aduce și, drept urmare, dorința sa cea mai mare i-a fost îndeplinită. Acum lucrează cu unul dintre cei mai renumiți profesori din spitalul ieșean, în echipa căruia se străduia de multă vreme să ajungă.

Dar sînt persoane care au avut și reacții negative. Carmen B. (24 de ani) a avut, mai multe nopți la rînd, niște coșmaruri îngrozitoare. Se făcea că floarea creștea mereu, pînă cînd umplea toată camera, înghițind-o în cele din urmă. Era ca într-un film de groază. Se trezea țipînd, transpirată toată. A dăruit primul pui unei prietene, dar aceasta a trecut prin niște nopți asemănătoare și, atunci, a azvîrlit floarea la gunoi. De atunci nu mai poate suporta nici un fel de plante în dormitorul său.

Am încercat să vă oferim și cîteva date științifice despre "planta norocului", dar specialiștii cunoscători ai acestei probleme de la Facultatea de Biologie sînt plecați timp de cîteva săptămîni în practică, cu studenții. Vom reveni într-un număr viitor cu prezentarea acestor date. **(Gynella PARFENIE)**

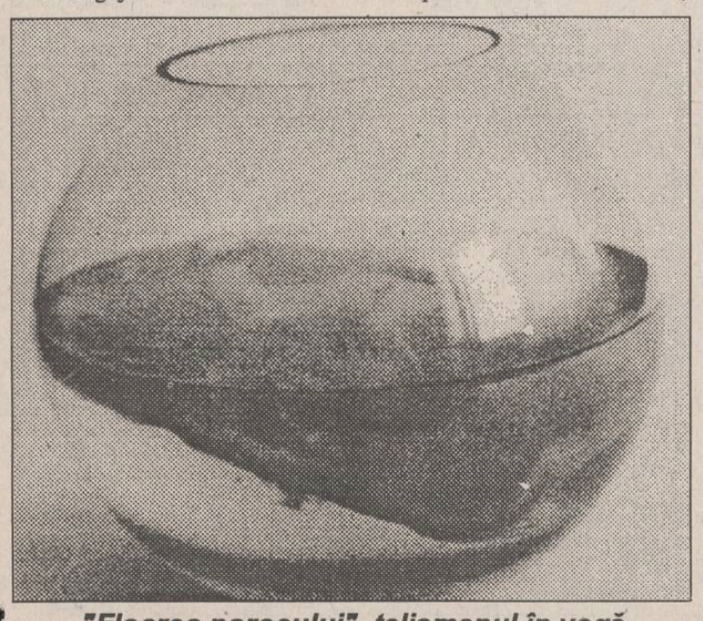

"Floarea norocului", talismanul în vogă

Presa independentă în pericol!

Comunicat

în legătură cu o posibilă tentativă a Puterii de a falimenta presa independentă din România, prin obligarea editorilor de presă de a plăti, retroactiv, impozitele difuzorilor volanți

De o lună de zile, Direcția Generală a Finanțelor Publice și Controlul Financiar de Stat Iași, secția "Revizie", prin inspectorii Grigoriu și Zapodeanu, a început un control fiscal la societatea "Nord-Est" S.R.L. Iași, editorul publicațiilor "MONITORUL" (cotidianele "Monitorul" și "Monitorul Sport", săptămînalele "Monitorul Expres", "Monitorul TV", "Opinia Studențească", bilunarele "Monitorul Rebus" și "Monitorul Integrame", lunarul "The Times of Romania"). Controlul financiar al secției "Revizie" urmărește să-l oblige pe editor să achite impozitul pe ultimii trei ani pentru difuzorii volanți care au distribuit publicațiile "Monitorul", invocîndu-se o reglementare din anii '50, prin care între editor și difuzorul volant de presă ar exista o relație de tip "persoană juridică - zilier", în cazul menționat, editorul ar fi obligat să vireze statului impozitul aferent venitului obținut de difuzorul volant de presă.

În fapt, difuzorii volanți de presă sînt autorizați să funcționeaze pe baza Decretului-lege nr. 54/1990, primind din partea primăriilor un aviz de principiu pentru practicarea activității de comercializare de carte și presă. Timp de patru ani de zile, la toate controalele efectuate de către organele fiscale și de către agenții de Poliție, la punctele unde difuzorii volanți vindeau presă, nimeni nu a considerat avizele eliberate de Primăria ieșeană ca fiind ilegale. Ca prin farmec, Direcția Generală a Finanțelor Publice și Controlul Financiar de Stat din Iași, prin inspectorii de la secția "Revizie", consideră că difuzorii volanți de presă nu sînt înregistrați la organele fiscale și nu plătesc impozit, vina căzînd în sarcina editorilor de presă, care i-au folosit ca "zilieri" și trebuie să le plătească impozit la comisionul de difuzare. Problema în cauză nu a fost și nu este de competența editorului de presă, ci de competența Direcției Generale a Finanțelor Publice și Controlul Financiar de Stat, care trebuia să înceapă, încă de acum patru ani, verificarea evidențelor privind difuzorii volanți, prin controale la fața locului și prin confruntarea cu registrele Primăriei. De asemenea, instituția respectivă ar fi trebuit să comunice, din vreme, prin intermediul mass-media, obligația difuzorilor de a se înregistra la organele fiscale, pentru a li se calcula corect impozitul pe venit. La fel, ar fi fost normal ca editorii de presă să fie anunțați, din vreme, că trebuie să plătească impozitul pentru veniturile obținute de difuzorii volanți neînregistrați la organele fiscale. Nu s-a făcut nimic din toate acestea, în plus, inspectorii secției "Revizie" consideră că editorul trebuie să plătească, retroactiv, impozitele pe veniturile difuzorilor volanți (baza de calcul fiind comisionul plătit difuzorilor volanți), deși era obligația organelor fiscale să se pună de acord cu Primăria ieșeană, în vederea luării în evidențele fiscale, odată cu eliberarea avizului Primăriei.

În concepția noastră, controlul pe care îl face în prezent Direcția Generală a Finanțelor Publice și Controlul Financiar de Stat, prin reprezentanții secției "Revizie", nu are ca obiectiv întronarea legalității, ci pulverizarea rețelei difuzorilor volanți, care distribuie mult mai multă presă decît firmele de difuzare de stat sau private. Maniera de semiclandestinitate prin care se efectuează verificarea (asemenea controale se efectuează numai la Iași și numai la anumite ziare din acest oraș) ne îndreptățește să credem că se urmărește sugrumarea presei independente, acest control venind imediat după ce Guvernul a mărit nejustificat prețurile la manopera tipografică și la hîrtia de ziar. Timp de patru ani, Direcția Generală a Finanțelor Publice nu și-a propus să clarifice situația impozitelor pe care trebuie să le plătească difuzorii volanți, căutînd acum să impună o soluție originală, prin care editorii de presă să plătească, retroactiv, un impozit suplimentar, în numele difuzorilor volanți, deși nu editorii au eliberat autorizații de practicare a activității de comercializare a presei.

Pe de altă parte, difuzorii volanți de presă din Iași comercializează ziare, reviste și cărți editate și în alte orașe ale țării, inclusiv în București. În acest context, nu se poate invoca titlul de "zilier al Monitorului" pentru difuzorii volanți de presă, aceștia fiind, în aceeași măsură, "zilieri" și ai ziarelor "Evenimentul Zilei", "Adevărul", "România Liberă", sau ai săptămînalelor "Vremea", Tinerama", "România Mare", "Expres" etc.

Așa-zisul "control" ce se efectuează în aceste zile la editorul publicațiilor "Monitorul" din Iași considerăm că este un "test", care, probabil, se va extinde în scurtă vreme și la ceilalți editori de presă din țară, inclusiv la editorii marilor cotidiane naționale, fiind, de fapt, o încercare de aducere în stare de faliment a multor publicații considerate "incomode", impozitele "retroactive", calculate pe baza interperetării subiective a unor legi, în cazul ziarelor naționale, ridicîndu-se la miliarde de lei. Acest "control", inițiat la Iași, dovedește încă o dată că presa independentă este percepută în continuare ca un inamic al actualei puteri. În perspectiva unor viitoare alegeri anticipate, puterea nu dorește o presă care să facă o corectă prezentare a campaniei electorale. Controlul fiscal, care se face de o lună de zile la editorul publicațiilor "Monitorul" din Iași, are cu totul alte rațiuni decît respectarea legalității, fiind tendențios și cu rea-credință. Editorul publicațiilor "Monitorul" a militat și militează cu consecvență pentru respectarea legilor țării, inclusiv cele privind calcularea și virarea impozitelor către bugetul de stat, dar nu poate accepta adoptarea unei soluții incorecte în cazul unei situații care timp de patru ani a fost neclară, cea privind regimul difuzorilor volanți de presă. Există numeroase situații "neclare" post-revoluționare, cum ar fi regimul caselor naționalizate sau al proprietăților funciare care în prezent au devenit domenii de interes public, subiecte care sînt dezbătute cu toată seriozitatea și la care se caută soluții în acord cu realitatea. În aceeași măsură, problema "impozitelor retroactive" ale difuzorilor volanți de presă din toată țara trebuie să aibă o soluție realistă. Demersul editorului publicațiilor "Monitorul" nu trebuie privit ca un "protest individual", vizînd un control fiscal de rutină, ci ca un posibil preambul la o nouă strategie a puterii de sugrumare a presei independente din toată țara.

CONSILIUL DE ADMINISTRAȚIE AL S.C. NORD-EST Iași
Editorul publicațiilor "MONITORUL"
Iași, 7 iulie 1994

Notă: Acest comunicat a fost difuzat editorilor principalelor publicații din țară și transmis agenților de presă naționale și internaționale.

Din cauza proastei furajări, în sectorul zootehnic de stat

Mor animalele pe capete

■ sumele alocate de Guvern pentru refacerea efectivelor de taurine sînt total insuficiente

Printre numeroasele probleme cu care se confruntă agricultura județului Iași în acest an (seceta prelungită, dobînzile mari practicate de bănci la acordarea creditelor etc.) se numără și scăderea, în mod constant, a efectivelor de animale în sectorul zootehnic. Conform datelor furnizate de Direcția pentru Agricultură și Direcția Sanitar-Veterinară a județului Iași, cea mai dramatică scădere a efectivelor de animale s-a înregistrat în unitățile agrozootehnice cu capital majoritar de stat. Astfel, dacă la sfîrșitul anului 1993, efectivele de animale în aceste unități numărau 198.125 capete, în prima jumătate a anului 1994, numărul lor a scăzut la 154.639 capete. Același lucru s-a întîmplat și în cazul păsărilor: efectivele au scăzut de la 1,02 milioane, în anul 1993, la 942.000, la sfîrșitul lunii iunie 1994. Principalele cauze care au generat acest fenomen negativ sînt legate de rata ridicată a mortalității și de lipsa unei furajări corespunzătoare a animalelor. Cele mai ridicate valori ale indicelui de mortalitate au fost consemnate la efectivele de porcine: 14% față de 12,6% în 1993, și la păsări: 10,3% față de 9,2% în 1993. Singura creștere a efectivelor de animale s-a înregistrat în gospodăriile individuale, unde numărul acestora, exceptînd păsările, a crescut de la 626.000, în anul 1993, la 708.490, la jumătatea anului 1994. Pînă acum, singurul sprijin acordat de către guvern crescătorilor de animale a fost alocarea unor prime pentru viteii nou-născuți, prime total insuficiente pentru refacerea efectivelor de taurine. Dacă nu vor fi luate și alte măsuri concrete, în viitor există pericolul scăderii numărului de animale la mai puțin de jumătate față de anul 1989. **(Sandu TACU)**

Viața unor copii din Pașcani a fost în primejdie

■ *Casa de copii preșcolari se putea prăbuși în orice moment*

De la începutul acestei luni, Casa de copii preșcolari din Pașcani a fost transferată în localul Grădiniței cu program prelungit nr. 5, din aceeași localitate: "Fostul local al Casei de copii preșcolari se găsea în iminent pericol de prăbușire, de aceea viața copiilor era în primejdie", ne-a precizat Laurențiu Chiru, inspector general adjunct la Inspectoratul Școlar Județean Iași. Din lipsă de elevi, Grădinița cu program prelungit nr. 5 a fost desființată, iar educatorii și personalul auxiliar au fost transferați la alte unități preșcolare. **(Dan FODOR)**

Nereguli la împărțirea bugetului învățămîntului

Pentru anul acesta, din cele 1400 miliarde lei alocați învățămîntului pentru cercetarea științifică - sector foarte important al învățămîntului superior - a fost repartizată doar suma de 3,9 miliarde lei. Despre destinația acestor bani se știe doar atît: 700 de milioane lei sînt destinați institutelor de cercetare, iar 3,2 miliarde lei vor fi folosiți pentru proiectele de cercetare ale universităților din țară; pe ce criterii și cine a făcut acest lucru nici măcar Ioan Hîrjoabă, secretar de stat la Ministerul Învățămîntului, care răspunde de învățămîntul superior, nu știe. "De acest lucru răspunde un departament separat de Departamentul Învățămîntului Superior, direct subordonat ministrului Liviu Maior, și nu știu cum se repartizează acești bani", a declarat Ioan Hîrjoabă. Și, deși înalți funcționari ai Ministerului au promis în repetate rînduri că repartizarea bugetului se va bucura de transparență, acest lucru nu s-a întîmplat pînă acum. Conform declarațiilor secretarului de stat, criteriile de repartizare a bugetului pentru cercetare vor fi stabilite de Consiliul Superior al Cercetării Științifice, care va fi înființat în curînd. Acesta va fi un organism consultativ, care va analiza proiectele de cercetare ale instituțiilor de învățămînt și va recomanda sau nu atribuirea fondurilor bănești. **(Cristina LECA)**

Protest la Prefectură

■ 40 de angajați de la "Filatura Vlădeni" S.A. au cerut destituirea noului director

Circa 40 de muncitori și specialiști de la S.C. "Filatura Vlădeni" S.A. - Iași au venit ieri la Prefectură pentru a cere destituirea noului director și a contabilului șef ai unității. În susținerea acestei cereri ei au prezentat o notă de protest semnată de 106 angajați.

După cum ne-au declarat delegații veniți la prefectură, imediat ce a fost numit în funcția de director, pe 15 iunie a.c., la ora 15, Dumitru Maxim a oprit fluxul tehnologic și a trimis acasă toți angajații. Activitatea a fost reluată pe 20 iunie, cu un alt tip de materie primă. Noul tip de materie primă este utilizată numai în proporție de 15%, iar producția a scăzut de la 1000 kg materie finită (fir Nm 20/1) la 350 kg pe zi, odată cu creșterea cheltuielilor de producție.

În aceeași zi, Dumitru Maxim l-a pus pe fostul director, inginerul textilist Necula Popel - care a condus fabrica timp de zece ani - să descarce manual o mașină cu baloturi de materie primă, de față cu toți muncitorii. Totodată, după cum rezultă din nota de protest, în acea zi i-a înjurat, i-a jignit pe angajați și i-a amenințat cu desfacerea contractului de muncă, manifestîndu-se agresiv la adresa lor. În consecință, angajații au pichetat intrările și au interzis accesul directorului în unitate. 106 angajați ai S.C. Filatura Vlădeni S.A., din totalul de 150, au cerut subprefectului Alexandru Anghel destituirea urgentă a directorului D. Maxim, precum și a contabilei șefe, Elena Ursu, pe care ei o consideră, de asemenea, responsabilă de declinul unității. **(Teo POPESCU)**

Culoarea la îndemâna Dumneavoastră!

• **Pentru orice document.** De la materiale de prezentare la scrisori care te fac remarcat, aceasta este imprimanta ideală.
• **Culori deosebite.** Noua tehnologie HP ColorSmart vă dă posibilitatea obținerii clarității și purității culorii.
• **Ușurință în folosire.** Tehnologia ColorSmart face ca și cele mai complexe desene color să fie simplu de obținut.
• **Orice pachet de programe știe să o folosească.** Există drivere pentru majoritatea aplicațiilor des utilizate, DOS sau Windows.
• **Fiabilitate.** Aceste imprimante beneficiază de **trei ani garanție.**

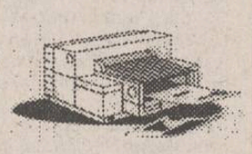

Imprimanta color HP DeskJet 560C

-10%*

*Până la 1.09.1994, reduceri de 10%.

SOCIETATEA COMERCIALA RADIX SRL
Iași 6600, PO Box 123
Piața Unirii 12
Tel.: 032/143037
Fax: 032/114705

HEWLETT PACKARD
Authorized Dealer and VAR

S.C. Iasitex S.A.
IASITEX
Str. Primăverii nr. 2, IAȘI-ROMÂNIA
Telefon: 032/136760; telex: 22345; fax: 135712.

angajează de urgență, prin concurs, absolvenți ai facultății de științe economice, specializarea finanțe contabilitate, în următoarele posturi:

șef birou prețuri, analize economice și
șef birou C.F.I. cu o vechime minimă în specialitate de 5 ani;
economiști pentru activitatea financiar contabilitate.

Cererile pentru înscriere se primesc la registratura unității din str. Primăverii nr. 2, între orele 7,30-15,30.

ESTE TIMPUL SĂ OPTAȚI PENTRU CALITATE!

Magazinul AVATTI vă oferă produse electronice AUDIO-VIDEO ale celor mai renumite mărci din domeniu:

✶TV PHILIPS D.51	-	885.000 lei
✶TV PHILIPS D.54 TXT	-	1.149.910 lei
✶TV SONY D.51 TXT	-	1.652.000 lei
✶TV SONY D.51	-	1.149.910 lei
✶TV GRUNDIG D.51 TXT	-	781.160 lei
✶TV GRUNDG D.54 TXT	-	899.750 lei
✶TV MEGAVISION D.51	-	529.820 lei
✶TV MEGAVISION D.51 TXT	-	579.970 lei

AVATTI Stil

Puteți cumpăra și cu plata în rate!

Adresa noastră: str. Ștefan cel Mare și Sfînt nr. 11.
Telefon 112810, 174054.

AGFA Agfa FILM

♦ Developări de înaltă calitate în maximum o oră
♦ Fotografii de orice dimensiune
♦ Developări filme orice tip și dimensiune
♦ Fotografii pașaport în 2 minute

AGFA garantează calitatea fotografiei dvs.

Cuza Vodă nr. 9, telefon 113846

AGFA Agfa FILM

ALFINCOOL® s.a.

anunță că începînd cu data de 01.07.1994 a redus cu 10% prețurile de livrare la produsele îmbuteliate, după cum urmează:

	STICLE EURO Preț vechi fără TVA	Preț nou fără TVA
ALCOOL RAFINAT 87°	1190	1070
ALCOOL RAFINAT 95,5°	1440	1300
VODCĂ 36°	825	745
VODCĂ 42°	960	864
VODCĂ 33°	765	690
ROM 38°	890	800
ROM 32°	790	715
ALCOOL SANITAR 80°	750	675
RACHIU EXTRA 25°	625	565
RACHIU EXTRA 30°	760	690
SECĂRICĂ 32°	810	730
STICLE NAVILLE (cu carton)		
ROM 38°	900	1062
VODCĂ 42°	970	1145
BRANDY 40°	950	1121

Produsele noastre sînt naturale, alcoolul fiind obținut din cereale.

Str. Platou Abator nr. 5
Telefon 174935. FAX 177235.

Coaliția guvernamentală va avea o vacanță fără griji

Ion Iliescu a rămas președintele României

■ *prin absurd, dacă cererea ar fi trecut, președintele putea să aleagă între suspendare, pe de o parte, și retractarea afirmațiilor sale și plata unei amenzi onorabile, pe de altă parte*

Senatul și Camera Deputaților au dezbătut ieri, timp de 5 ore și 40 de minute, în ședință comună, propunerea de suspendare din funcție a președintelui Iliescu, inițiată de 167 de deputați și senatori. Căldura mare, apropierea vacanței și avizul Curții Constituționale au făcut ca prezența - cel puțin la dezbaterile "suspendării" - să nu mai fie aceeași ca la nivelul discutării moțiunii de cenzură. La prima oră se înregistrau 109 absențe. Nici starea tensionată de joia trecută nu a mai fost atinsă ieri, majoritatea parlamentarilor prezenți fiind convinsă că nu mai există nici un dubiu asupra rezultatului votului. În consecință a domnit acalmia, presa a fost citită din plin în timpul dezbaterilor.

"Articolul 95 din Constituția României reglementează suspendarea din funcție a președintelui. Aliniatul I al acestui articol precizează: Președintele «poate da parlamentului explicații cu privire la faptele ce i se impută». Deci se lasă la latitudinea eleganței prezidențiale dacă poate sau nu poate. Și după cum era de așteptat, nu poate!", a declarat în debutul discursului său senatorul PL'99, Alexandru Popovici. Așadar, în absența președintelui Iliescu, parlamentarii au dezbătut ieri cererea de suspendare din funcție a acestuia. Reprezentanții opoziției au venit cu argumente concrete, bazate pe prevederile Constituției, care dovedeau vinovăția președintelui nu numai în cazul declarațiilor de la Satu-Mare, dar și în cazul celor făcute pe durata întregului mandat.

În cursul dezbaterilor, reprezentanții grupurilor parlamentare s-au pronunțat asupra cererii de suspendare. Din partea Opoziției s-a argumentat că

această dezbatere a fost provocată de încălcarea de către președinte, prin afirmațiile făcute în problema restituirii unor imobile naționalizate, a Constituției și a altor legi ale statului, a independenței judecătorilor și instigarea la nerespectarea hotărîrilor judecătorești. Discursul deputatului PNȚ CD de Iași, Vasile Lupu, a aruncat "în aer". Fraza finală a speech-ului său "Nu tendințele monarhice au compromis republica, ci activitatea președintelui Iliescu" a stîrnit un val de proteste, tropăituri, fluierături din partea majoritarilor, cum nu am mai întîlnit demult. Opozanții au cerut, în schimbul renunțării la suspendare, retractarea afirmațiilor și o amendă onorabilă din partea șefului statului.

În urma votului secret, cu bile, rezultatul scrutinului a fost 166 voturi pentru suspendare (numărul de semnături de sprijin a fost 167, însă Corneliu Coposu a fost plecat săptămîna aceasta din țară) și 242 voturi împotrivă. Din cei 482 de parlamentari, au fost prezenți la ședința de ieri doar 408. Cu aceasta, parlamentarii au intrat în vacanță, sesiunea ordinară urmînd să reînceapă în toamnă. **(Luclan GHEORGHIU, Radu MEȘNIȚĂ)**

SRI ascultă mult mai multe convorbiri decît este nevoie

■ susține deputatul P.D. Doru Viorel Ursu, membru al Comisiei de control al S.R.I.

Ieri, P.D. (F.S.N.) a organizat o conferință de presă cu dublu scop. Mai întîi, P.D. a încercat să infirme zvonurile despre un presupus conflict la vîrf Petre Roman-Adrian Severin. Cei doi protagoniști nu și-au găsit însă timp să apară în fața ziariștilor, ceea ce va alimenta din nou teoria fricțiunilor. În schimb, alături de purtătorul de cuvînt, Adrian Vilău, a apărut deputatul Doru Viorel Ursu, un alt membru care a pus probleme de disciplină partidului în ultimul timp. Pretextul a fost calitatea sa de membru în Comisia de control al S.R.I., care tocmai și-a prezentat primul raport anual.

Deputatul P.D. susține că a fost descoperită o singură ilegalitate în activitatea S.R.I. La Craiova, S.R.I. a preluat fosta gospodărie de partid și a transformat-o într-o regie autonomă în afara cadrului legal. Regia dispune acum de un sector agricol, altul zootehnic, are și desfacere în oraș printr-un magazin propriu, dar nu este clar ce se întîmplă cu fondurile realizate.

Însă marele semn de întrebare este altul: s-ar părea că S.R.I. ascultă mai multe telefoane decît este nevoie. Ce-i drept, le ascultă în cadru legal, cu mandat de la Parchet. Însă între cele 800 de mandate eliberate la solicitarea S.R.I. în ultimul an și cele două-trei situații care și-au găsit finalitatea în justiție este o distanță atît de mare, încît dl. Ursu consideră necesar să se introducă o formă de verificare a temeiniciei acestor interceptări.

P.D. insistă asupra trecerii, din această toamnă, sub control parlamentar a celui de-al doilea serviciu de informații în ordinea importanței: Serviciul de Informații Externe (S.I.E.), care la ora actuală nu dă socoteală decît Consiliului Suprem al Apărării.

Punct final în războiul din Yemen?

Capitala sudistă, Aden, s-a predat ieri după amiază

■ *negocierile privind capitularea orașului începuseră miercuri*

Nordiștii și Sudiștii din Yemen au început o serie de negocieri ce vizează predarea capitalei sud-yemenite Aden către Nord, au anunțat surse politice din Yemenul de Sud, citate de REUTER. "Scopul acestor negocieri, sponsorizate de SUA, este acela de a evita noi pierderi de vieți la Aden și de a preda fără luptă zonele rămase (sub control sudist)", a declarat un important oficial sudist, care a dorit să-și păstreze anonimatul. Conform aceleiași surse, tratativele ar urma să conțină și propunerea liderilor sudiști de a li se permite să părăsească țara, sau să rămînă în schimbul unor garanții asupra siguranței personale. Nu este clar care anume ar fi aceste garanții, nici dacă ele ar anula intenția Nordului de a-i aduce în fața instanței pe unii dintre conducătorii separatiști din Sud. Conform unor informații sosite din Aden, trei înalți demnitari sud-yemeniți, printre care și ministrul de Interne Mohammad Ali Ahmad, au părăsit capitala

Dacă asediul ar fi continuat, Adenul fiind deja de o lună sub încercuire, aprovizionarea populației ar fi dispărut cu desăvîrșire

asediată la bordul unei nave cu direcția Djibouti., de unde vor merge la Sana'a pentru tratative cu liderii nordiști. La scurt timp după publicarea declarației legate de negocierile pentru Aden, SUA au dat o dezmințire oficială, în care afirmă că nu s-au implicat în nici un fel în aceste tratative. "Rapoartele conform cărora aceste negocieri se desfășoară sub sponsorizare americană sînt incorecte", a declarat un funcționar de la Casa Albă.

La 50 de ani după deportările în Siberia

Nu se cunoaște cifra exactă a victimelor stalinismului în Basarabia și Bucovina

Nu există cifre clare cu privire la numărul victimelor represiunilor staliniste în rîndul populației românești, începînd cu 1940-1941, respectiv 1944 în Basarabia, Bucovina și Ținutul Herța și cu 1917 în Transnistria. Afirmația aparține lui Alexandru Usatiuc-Bulgăr (președintele Asociației foștilor deținuți și represați politici din Republica Moldova), fiind prilejuită de data de 6 iulie - considerată la Chișinău "Ziua comemorării victimelor deportărilor staliniste". Unul dintre motivele necunoașterii cu exactitate a bilanțului genocidului săvîrșit de autoritățile sovietice de ocupație îl constituie includerea celor 12 județe românești răpite de URSS (în 1940) în unități statale diferite: Republica Moldova (Lăpușna, Orhei, Soroca, Bălți, Tighina, Cahul la care se adaugă și Transnistria) și Ucraina (Cetatea Albă, Ismail, Hotin, Cernăuți, Storojinet, Ținutul Herța). Represiunile staliniste au îmbrăcat diferite forme, iar cifrele oficiale valabile pentru Republica Moldova indică: condamnări politice (privațiuni de libertate, pedepse capitale, exterminări în lagăre, închisori) - 32.433; deportați în Siberia - 91.000; morți de inaniție în timpul foametei dirijate din 1946-1947 - peste 200.000 de oameni; trimiși la lucru în alte regiuni ale URSS - 156.000 etc. Datele de mai sus sînt preluate din săptămînalul "Țara" al FPCD - numărul din 5 iulie a.c.

Menționăm că fixarea datei de 6 iulie ca zi de comemorare a victimelor represiunilor de la Chișinău s-a făcut printr-o Hotărîre a Parlamentului de la Chișinău în 1990, după ce anterior, la 14 mai 1989, guvernul Republicii Moldova reabilitase printr-un decret pe toți cei care suferiseră persecuțiile totalitarismului comunist.

În SUA, agenții federali au capturat trei tone de cocaină

Agenții federali au arestat patru persoane și au confiscat trei tone de cocaină - cea mai mare captură de droguri înregistrată vreodată în nordul Californiei, a anunțat procuratura locală, citată de REUTER. Arestările și capturarea drogurilor, evaluate la 43 milioane dolari la prețul străzii, au reprezentat punctul culminant al unei anchete de doi ani, în cursul căreia s-au identificat și marii furnizori de stupefiante. Purtătorul de cuvînt al Biroului Federal de Investigații a afirmat că acest mare transport de cocaină este, probabil, legat de unul din puternicele carteluri de droguri din Columbia. Cei patru suspecți au fost arestați marți, după ce s-au deplasat la un depozit din Antioch, la 64 km est de San Francisco, pentru a lua în primire cocaina. Ei au compărut miercuri în fața unui judecător federal din San Francisco pentru a fi acuzați oficial de import de cocaină, pentru care, dacă vor fi găsiți vinovați, ar putea primi o pedeapsă maximă de închisoare pe viață și o amendă de 4 milioane dolari.

22 de răniți în urma unui trăsnet

Douăzeci și două de persoane au fost rănite, dintre care una foarte grav, în urma trăsnetului care a lovit lacul de agrement din Potterville (statul american Michigan), transmite agenția France Presse, citînd declarația autorităților. Trăsnetul a lovit apa și s-a propagat pe plajă, a indicat un purtător de cuvînt al șerifului Theresa O'Dell. Nici una din victime nu se scălda în acel moment, relatează aceeași sursă. O tînără de 27 de ani, Sharlon Bailes, care a suferit grave arsuri pe piept, a fost transportată cu elicopterul la Kalamazoo, întrucît se află într-o stare critică. Nouă persoane au fost spitalizate, iar alte 11 au primit ajutor medical la fața locului.

TELEX

■ Un depozit de marfă furată în București

Poliția română a descoperit lîngă București cea mai mare parte a obiectelor de artă, în valoare de 70 milioane de dolari, furate în decembrie, anul trecut, din Muzeul evreiesc de la Budapesta. Doi bărbați cu cetățenie dublă - germană și română - au fost arestați în Austria și Germania, de unde urmează să fie extrădați în România. Poliția ungară a anunțat că cercetările continuă, în vederea descoperirii celorlalte persoane implicate în furt.

■ Premierul Li Peng nu a putut vizita Poarta Brandenburg

Planuita vizită a premierului chinez Li Peng la Poarta Brandenburg de la Berlin nu a avut loc din cauza unei demonstrații împotriva politicii duse de Beijing în China și Tibet, în domeniul drepturilor omului.

■ 100 milioane $ pentru Parteneriatul pentru Pace

Președintele american Bill Clinton a anunțat ieri la Varșovia că Statele Unite vor finanța cu 100 milioane dolari programele militare bilaterale cu țările membre ale Parteneriatului pentru Pace. 25 de milioane vor reveni Poloniei.

■ Un nou masacru în Algeria

Șapte italieni au fost uciși într-un atentat la Djidjelli, la 300 km est de Alger, a anunțat televiziunea italiană, RAI. Cele 7 persoane, angajate ale unei societăți italiene la Alger, au fost ucise în timp ce supravegheau operațiunile de descărcare a unei nave în portul Djidjelli.

■ 24 de sinucideri luna trecută în Republica Moldova

În ultima vreme se constată în Republica Moldova o creștere a numărului de sinucideri. Doar în luna iunie s-au înregistrat 24 de sinucideri, din care 4 prin aruncarea în fața trenului. Ultima dramă de acest fel s-a petrecut recent în Gara Chișinău, unde un cetățean de 42 se ani din raionul Basarabeasca, tată a 2 copii de 16 și, respectiv, 10 ani, s-a aruncat sub roțile trenului București - Moscova.

■ Walesa i-a dăruit lui Clinton un saxofon

Președintele polonez Lech Walesa i-a dăruit președintelui american Bill Clinton un saxofon, instrumentul său preferat. Clinton a zîmbit în timp ce examina saxofonul, primit înaintea unui dineu la palatul prezidențial din Varșovia, știut fiind faptul că una din marile sale pasiuni este cîntatul la saxofon, relatează REUTER.

■ Prezența franceză în Rwanda provoacă reacții ostile

Doi ziariști francezi din Rwanda au fost răniți miercuri, în timpul luptelor din capitala Kigali, a anunțat ministrul Apărării de la Paris, François Léotard, citat de REUTER. Cei doi, un reporter al televiziunii franceze și un fotograf al agenției SIPA, au suferit răni ușoare și sînt în afara oricărui pericol, după ce au fost operați la Spitalul Crucii Roșii din Kigali.

TAMAZ-FRIGOCARNE

angajează

JURIST

Interviul va avea loc în data de *15 iulie 1994, ora 10^00* cînd se vor prezenta următoarele acte:
- **diploma de absolvire;**
- **curriculum vitae;**
- **caracterizare de la ultimul loc de muncă.**

INDUSTRIE ALIMENTARĂ

STAȚIUNEA DE CERCETARE ȘI PRODUCȚIE VITI VINICOLĂ IAȘI
Aleea M. Sadoveanu nr. 48

organizează concurs pentru ocuparea unui post de
ECONOMIST
la centrul unității.
Condiții: ● studii superioare economice
● vechime 3 ani în specialitate.
Concursul va avea loc pe data de **15.07.1994, ora 10,00,** la sediul unității.
Relații suplimentare la telefon **116312,** interior **40.**

Acum puteți rezolva problema firelor pentru uscat rufele care vă stau mereu în cale...

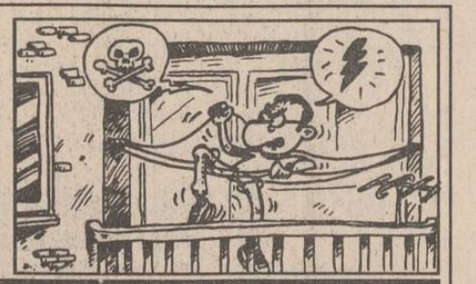

USCĂTORUL EXTENSIBIL

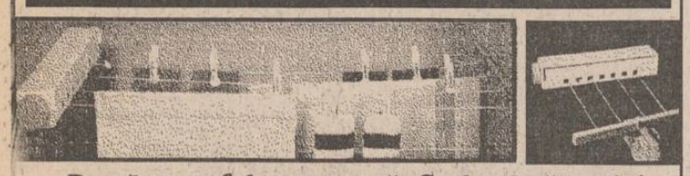

După ce rufele se usucă, firele uscătorului extensibil pot fi pliate în cutia sa!

USCĂTORUL EXTENSIBIL oferă un spațiu pentru întins rufele de 3.66 metri, este ușor de montat și poate fi instalat oriunde: în balcon, în bucătărie sau în baie.

Vă puteți procura USCĂTORUL EXTENSIBIL numai de la magazinul **VOGUE.**

O nouă prezență pe piața asigurărilor:
Societatea de asigurare-reasigurare

Agenția Iași — Str. Gării nr. 4, tel./fax 146881

ASTRA
BUCUREȘTI

Oferă agenților economici asigurări avantajoase:
- **Mărfuri pe perioada transportului intern sau extern**
- **Clădiri, materii prime și materiale, produse finite, mărfuri depozitate, mașini și utilaje, instalații etc.**
- **Autovehicule CASCO, Cartea Verde, CMR**
- **Accidente ale personalului angajat**
- **Nave și aeronave**
- **Asigurarea construcțiilor și răspunderii constructorului**
- **Accidente ale conducătorilor auto și a altor persoane din autovehicul**
- **Răspundere civilă legală și a producătorului**
- **Asigurare de credite și garanții**
- **Asigurare medicală pe perioada șederii temporare în străinătate**

Asigurările se contractează în lei sau valută în condiții aliniate practicii internaționale, cotațiile de primă fiind negociabile.

ASTRA SA
Vă asigură liniște și prosperitate în afaceri!

LISTA

tarifelor pentru prestațiile executate de către Inspectoratele de poliție sanitară și medicină preventivă, valabile începînd cu 26 mai 1994.

	Preț vechi (lei)	Preț nou (lei)
1. Avizarea sanitară a proiectelor		
a) Unități cu 1-3 persoane, fără riscuri (birouri, librării, magazine nealimentare)	2.500	10.000
b) Unități cu 1-3 persoane, cu riscuri (frizerie, coafură, cosmetică, magazine alimentare, chimicale, mici ateliere, cabinete medicale)	2.500	20.000
c) Unități cu 4-20 persoane, fără risc (magazine, bibliotecă, instituții, clădiri administrative)	4.500	25.000
d) Unități cu 4-20 persoane, cu risc (ateliere, mici unități producție, hoteluri, restaurante, magazine alimentare, centre medicale particulare)	4.500	30.000
2. Autorizarea sanitară a funcționării obiectivelor de toate categoriile:		
a) Unități cu 1-3 persoane, fără riscuri (birouri, librării, magazine nealimentare)	5.000	20.000
b) Unități cu 1-3 persoane, cu riscuri (frizerie, coafură, cosmetică, magazine alimentare, chimicale, mici ateliere, cabinete medicale)	5.000	30.000
c) Unități cu 4-20 persoane, fără risc (magazine, biblioteci, instituții, clădiri administrative)	9.000	40.000
d) Unități cu 4-20 persoane, cu risc (ateliere, mici unități producție, hoteluri, restaurante, magazine alimentare, centre medicale particulare)	9.000	50.000
3. Consultații privind normele sanitare	2.000	15.000
4. Reavizarea autorizației sanitare sau viza anuală a autorizației sanitare		
a) Unități cu 1-3 persoane, fără riscuri (birouri, librării, magazine nealimentare)	3.000	15.000
b) Unități cu 1-3 persoane, cu riscuri (frizerie, coafură, cosmetică, magazine alimentare, chimicale, mici ateliere, cabinete medicale)	3.000	25.000
c) Unități cu 4-20 persoane, fără risc (magazine, bibliotecă, instituții, clădiri administrative)	5.000	30.000
d) Unități cu 4-20 persoane, cu risc (ateliere, mici unități producție, hoteluri, restaurante, magazine alimentare, centre medicale particulare)	5.000	40.000

CAFEAUA DE DIMINEAȚĂ

Porțelanurile Iris - muzică încremenită - în fine la Iași

Aurel LEON

Cu întreprinderea de porțelan "Iris", din Cluj-Napoca, am luat contact în iunie 1985, în cadrul unui simpozion ținut la Muzeul Transilvaniei, din Cluj. Din cele scrise atunci reținem acum:

"Programul tematic a cuprins trei subiecte: piese reprezentative din garnitura de masă; un obiect decorativ, productibil în serie mare, și o lucrare originală, care nu mai are caracter de industrie. Acțiunea s-a finalizat printr-o expoziție deschisă la Muzeul Etnografic al Transilvaniei și un catalog cuprinzător.

Termenii dialogului stabilit între artă și industrie, o industrie care în tradiția «Iris»-ului se axează mai ales pe producția manufacturieră, au asigurat încheierea cu succes a lucrărilor simpozionului. Solicitînd cu stăruință și interes un proces tehnologic cu multe rezerve, încă neexplorate integral, creatorii au reușit să confere produsului de serie o individualitate proprie, pe care acesta trebuie să o aibă, și totodată au găsit modalități noi de exprimare artistică. Înlesnind accesul participanților la toate mijloacele și utilajele existente, inclusiv atelierul de ceramică românească, «vitrus», unde se valorifică materiale refolosibile și pastă indigenă, întreprinderea s-a asigurat de un potențial artistic diversificat".

Din catalogul "Iris" 1985: "Formula porțelanului tare, cu un procent de porozitate de 1%, ardere la 1380 grade Celsius, a necesitat o perioadă de acomodare, de cunoaștere, pentru creatorii nedeprinși cu liniile tehnologice ale întreprinderii.

Pentru ansamblul de piese care compun garnitura de masă, o compoziție amplă în care «tonul» este dat de piesa cea mai voluminoasă, supiera, variațiile la temă au fost numeroase: de la simplu la încărcat, de la popular la festiv, de la ingenios la funcțional și multifuncțional, alternativele constituie o lectură pasionantă în stiluri și mentalități. Pe formele proiectate, ornamentul a intrat în multe cazuri în preocuparea creatorilor de decor.

Între procedeele aplicate în decorarea porțelanului, în afara lucrului manual s-a impus decalcomania, o aplicare a serigrafiei în ceramică. Ansamblul creațiilor industriale și artistice realizate, deși autonome, sînt elaborate pe o sintagmă comună, exprimă un demers individual. Artiștii care, în tema impusă, au găsit un suport în tradiția unor stiluri preponderent decorative, au urmărit în căutările lor «libere» plasticitate în materie de formă și culoare.

Stabilind un alt raport cu funcționalul, el nefiind decît un simplu motiv pentru desfășurarea unor forme libere în spațiu, alți creatori au perpetuat acest tip de investigație și în tema individuală. Un suport în realizarea unor piese din sfera uzualului l-a constituit frecventarea de către unii autori a creației artistice de tipul cercetării obiective a realității, prin analiză cu mijloace specifice cunoașterii în general.

În enumerarea participanților la acest simpozion, remarcabil prin profesionalism, rigoare și plenitudine, se cuvine a fi menționați creatorii de la Cluj-Napoca, acest centru care promovează ceramica modernă românească cu mult succes, în parte și datorită prezenței în acest loc a întreprinderii de porțelan «Iris»".

Gelos pe realizările grupului de artiști de la "Iris", întreprindere cu frumoase realizări, am încercat să atrag spre Iași unii absolvenți ai Institutului de Arte Plastice din Cluj. Întrevedeam crearea unui centru de ceramică la întreprinderea noastră din Țuțora (de porțelan nici nu putea fi vorba). Profitînd de faptul că fiul d-lui Ilie, administratorul Editurii "Junimea", tocmai absolvea facultatea și era căsătorit cu o ceramistă, amîndoi aflîndu-se în practică la "Iris", am aranjat să fie repartizați la Iași, la Fabrica de cărămizi din Țuțora - alta nu era. Așadar, cei doi îndrăgostiți de "Iris" au venit la Iași. Cu prototipurile și figurinele coapte în cuptoarele de la Cluj, adevărate opere de artă, i-am ajutat să expună în foaierul Teatrului Național. A fost un succes așteptat. Unele piese au fost sustrase, cele rămase au intrat în colecții. În adevăr, artiștii mei, soții Ilie, au confirmat așteptările. După un timp am primit scrisori de mulțumire din partea lor, dar nu din Țuțora, ci din Atena. În urma expoziției de la Iași au fost angajați imediat de o firmă din Atena; azi nu mai știu unde se află. Cert este că am pierdut șansa de a transplanta la Iași ceva din "Iris", am rămas cu nostalgia.

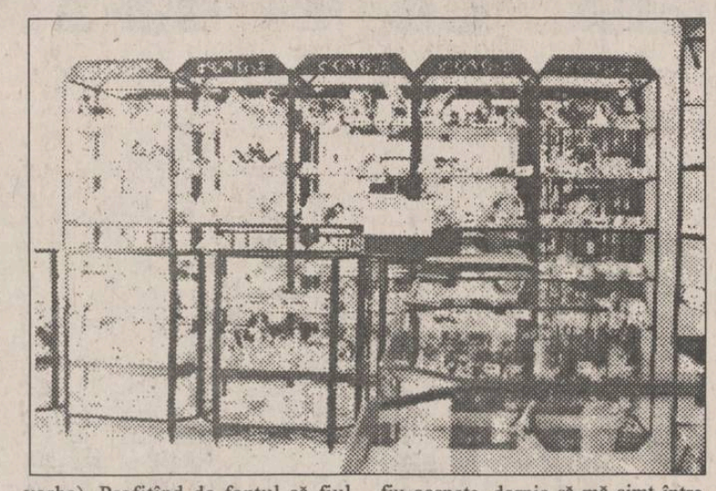

Și iată că, întîmplător, aflu că "Iris" a ajuns, în fine, și la Iași. Venind de la soare-apune, a poposit firesc în Păcurari. Anume, o firmă ieșeană, cu titlu încifrat, S.C. "G.U.G." S.R.L., e asociată cu S.C. "Iris"-Cluj pentru desfacerea întregii game de produse în județele Iași și Vaslui, în exclusivitate. Magazinul e în str. Păcurari, blocul 557, deci în preajma Școlii "Petru Poni" și a bisericii. Firește că m-am grăbit să-i fiu oaspete, dornic să mă simt între porțelanurile "Iris", precum recita atunci Ion Frunzetti, deopotrivă critic și poet, ceva despre muzica lui Jan Sibelius, compozitorul național al Finlandei, încremenită în alb, precum o viziune din nopțile albe ale Finlandei solstițiului de vară.

În vitrina de cleștar stau cuminți figurine, bibelouri dantelate, parcă neatinse de mînă omenească, apoi garnituri născute din visul unei gospodine sau din reveria unei poete. E o lume de basm în aceste vitrine lacome de lumină și refac cu gîndul acele ore petrecute în febra de la "Iris", cînd comparam arta făuritorilor de porțelanuri cu cea sculptorilor japonezi în blocuri de gheață ori cu visul trăit în Finlanda, cea evocată atunci de Frunzetti și "fotografiată" de Ana Blandiana în volumul ei, nu întîmplător intitulat "Cea mai frumoasă dintre lumile posibile":

"Imaginați-vă o noapte albă, o noapte de porțelan (și o noapte albă v-o puteți imagina amintindu-vă albul acela care cuprinde văzduhul la ora imprecisă a trecerii beznei spre zi, cînd negrul a dispărut fără ca transparența luminii să-i fi putut lua locul iar lucrurile apar rotunjite de un aer lăptos, intens, alb, abia opalin)... Imaginați-vă o noapte albă într-un oraș finlandez, un oraș în care străzile sînt întrerupte de stînci și pietele înlocuite cu lacuri, un oraș care păstrează din propria sa noțiune numai prezența umană înțelept dispersată între elemente mai veșnice și mai de neînlocuit.

Totul e nemișcat, totul tace, dar totul se vede, totul e alb. Din noapte a rămas doar pustietatea, din zi numai posibilitatea de a vedea.

Orașul se numește Lahti, iar noaptea e dinaintea solstițiului de vară. În căldura lipsită de insinuările sudului, umblu pe străzi într-un fel de vis pe care cea mai mică mișcare, cel mai slab semn de viață l-ar putea sparge, dar, miraculos, în ceea lume, încremenită fără a aparține neființei, nimic nu intervine pentru a mă scoate din vraja care se prelungește de ore și ore, pînă în ireal. Și tocmai această prelungire creează un suspans care trebuie într-un fel împlinit, o așteptare care cere un semn, cel puțin un gest. Și fac acel gest aproape fără să-mi dau seama, oprindu-mă pe marginea unui lac atît de liniștit încît nici nu pare lichid, oprindu-mă o clipă, dezbrăcîndu-mă și intrînd apoi în apă cu simplitatea cu care aș intra să înot în lacul fermecat din mijlocul unui codru.

Nu cred că sînt în stare să povestesc o mai deplină beatitudine decît înotul acela în apa transparentă, în aerul alb, în noaptea orașului finlandez, în vara nordului magic, în somnul amăgitor al planetei, în rotirea legănătoare a lumilor, în existența fără de gînd și fără de margini a universului, în trecut, tot mai în trecut."

În lumea scînteietoare a magazinului, obiectivul aparatului s-a dovedit neputincios să țeasă borangic de lumină între sticlă și porțelan. Poate e și prea mic magazinul pentru prezentarea unor asemenea garnituri. Se impune o distanțare, un spațiu de respirație, fiecare exponat avînd personalitatea sa, care pretinde a fi pusă în valoare. În privința aceasta, îndemînării personalului trebuie să-i fie adăugat spațiul. Cred că "Fero-metal" Iași ar putea înlesni o translație a magazinului central de prezentare, mai ales că face și operații en gros, spre Centrul Civic al Iașului. "Iris" merită un asemenea loc. Și așa e bine că se află printre noi. ■

CETATEA SCUFUNDATĂ

Ion Iliescu, românul reprezentativ

Liviu ANTONESEI

Dincolo de aberațiile socio-police și economice, regimul comunist se distinge și prin abolirea tuturor comportamentelor civilizate. Conversația și dialogul, politețea, curtoazia dispar, dat fiind că, în opinia comuniștilor, nu sînt decît niște "rămășițe" ale spiritului burghez. În schimb, așa-zisele comportamente "proletare" sînt ridicate la rang de virtuți și difuzate masiv în corpul social. În realitate, lipsa de politețe, vorbirea "directă", "tovărășească", și mîrlănia n-au nimic în comun nici cu "clasa muncitoare", nici cu comportamentul "țărănesc", pentru că ambele clase aveau regulile proprii de comportament, foarte apropiate de comportamentul "burghez", de politețea "burgheză". Ceea ce bolșevicii postulează a fi reguli ale "moralei proletare" sînt, în realitate, modelele de comportament ale **mahalalei**, ale acelui **non man's land**, situat între (și în afara!) ruralitatea autentică și comportamentul citadin veritabil. De altfel, liderii bolșevici înșiși provin în marea lor majoritate din rîndurile **lumpenproletariatului** industrial sau agricol ori din cele ale **micii burghezii** declasate. Lenin provenea din mica burghezie sărăcită, Ceaușescu dintr-o familie de țărani ce și-a pierdut pămîntul din cauza alcoolismului tatălui, Iliescu se trage dintr-o familie muncitorească al cărui cap de familie și-a pierdut slujba din cauza fantasmelor ce l-au atras spre Moscova și spre "idealurile comunismului". Cele "profanate" de Ceaușescu, după cum constatase Iliescu-fiul pe 22 decembrie 1989! Făcînd-o pe "proletarii", bolșevicii se poartă, de fapt, ca niște autentici mahalagii, ca niște șuți sau fanți de mahala - ceea ce, în fond, mulți dintre ei au și fost. Procesul de industrializare forțată, migrarea masivă de populație de la sate spre orașe, n-au făcut altceva decît să extindă acest tip de comportament mahalagesc în ansamblul corpului social autohton.

În țările comuniste ce fuseseră industrializate încă dinainte, acest proces a fost mult mai diluat, ceea ce a și permis o ieșire din comunism mai rapidă, o sincronizare urgentă cu valorile civilizației occidentale, care-va-să-zică burgheze. La noi, însă, **omogenizarea socială** (în cel mai prost sens al conceptului, ca omogenizare **în jos**) a atins "culmi" neatinse în multe locuri în afara fostei Uniuni Sovietice. Țăranii proaspăt sosiți la oraș, cu sutele de mii și milioanele, nu mai erau țărani, dar nici citadini n-au putut deveni de-a lungul a două generații. Iar dacă prima generație mai păstra ceva din bunul simț țărănesc, mai ales pe filieră religioasă, cea de-a doua reprezintă dezastrul absolut la nivel de comportament civilizat. Hainele de talcioc, amestecul de hore și **twist**-uri, florile de plastic, **posterele** de proastă calitate, cîntecele formației **Azur**, cojile de semințe aruncate peste tot, vorbitul mereu cu voce tare și răstită, împestrițat cu înjurături, fluieratul după femeile cu picioare frumoase și fustă scurtă reprezintă, în rezumat, universul acestei generații de inadaptați, despre care ar fi putut vorbi "frumos" un **neo-sămănătorism** al sfîrșitului de veac și mileniu. A și vorbit, de altfel, prin poeți industriași ca Ion Gheorghe, Adrian Păunescu sau prozatori infantili precum Buzura sau Dinu Săraru.

Politicește vorbind, idealul acestor oameni nu poate fi decît unul asemenea lor, sosit "dintre ei și pentru ei", școlit la Moscova și ridicat "de jos", pentru a ajunge, în vremea comunismului, la cele mai înalte demnități publice. Unul asemenea lor, dar ceva mai "spoit", ca să-i complexeze puțin. Am spus "spoit", nu civilizat. Într-o persoană într-adevăr civilizată, cum ar fi președintele Havel, nu s-ar putea recunoaște. Cum nu s-ar putea recunoaște într-un muncitor autentic precum președintele Walesa. Pentru că nici ei nu sînt muncitori autentici sau țărani autentici, ci un soi de hibrid social, produs tipic al regimului comunist. În dl. Iliescu ei se pot recunoaște pentru că e "de-al lor", un om care nu și-a făcut niciodată meseria. Un om care-și poate da "spoiala" la o parte, care poate striga la un ziarist "măi, animalule", formulă de mare succes la o astfel de categorie socială, un om care, la nevoie, poate folosi un limbaj și mai "crud" - "golani", "hiene", "paraziți" ș.a.m.d. Un om, un președinte care poate trimite opoziția în bloc "la origini", fără să se sfiască de faptul că aceasta reprezintă cel puțin jumătate din populația României. Nu e nici o problemă - băieții de la mahala, cînd se enervează, pot înjura și lumea întreagă, nu o biată jumătate de țară! De aceea, dl. Iliescu este **românul reprezentativ**, veritabilă sinteză a "românității" noastre post-comuniste, cel care va fi președinte al românilor pînă cînd binefacerile civilizației vor cuprinde mai mult de jumătate din această țară. Cînd se va întîmpla asta? Numai bunul Dumnezeu poate s-o știe. ■

P.S.: Că nu există o deosebire de esență între dl. Iliescu și propriul său electorat mi se pare limpede. Dacă există cineva care crede că lucrurile stau altfel, aș vrea să-mi demonstreze că există o distincție esențială între mîrlanul care fluieră după femei pe stradă și un președinte "al tuturor românilor" care exclamă: "Îi bag în p... mamei lor pe toți ăștia din opoziție!". După aceea, mai vorbim!

Din scrisorile, telefoanele și audiențele zilei

■ Telegrafistă, ieșită la pensie, am devenit telefonistă

D-na Clemansa Ienei, Aleea Rozelor nr. 14, bl. B9, sc. B, ap. 19, Iași. Răspund la telefonul 135842. Prin luna martie a.c., în "Evenimentul" a apărut un anunț că vînd apartamentul. M-au sunat amatori din toate părțile țării, oferindu-mi atunci chiar și 14 milioane lei. Deunăzi, în același ziar, s-a publicat știrea: "Ofer împrumuturi în dolari, orice sumă, cu dobîndă negociată, pentru orice perioadă, garanție apartament, prin notariat". Eu dolari nu am, primesc însă telefoane din toată țara, ziua, dar mai ales noaptea. În tinerețe am lucrat la C.F.R. ca telegrafistă. Acum, cu ajutorul ziarului, am devenit telefonistă. Sînt exasperată. Cu cine să negociez să fiu lăsată în pace, să-mi mănînc pensia care, la costul zilei, este atît de subțire, inconsistentă?!

■ Rîndurile din MONITORUL au fost luate în seamă

D-na Ema Bistriceanu, Iași, ne informează că știrea preluată de "Dispeceratul" ziarului și publicată în "Monitorul" de miercuri, referitoare la marile pierderi de apă dintr-o conductă stradală din dreptul Facultății de Chimie Iași, a fost operativ și eficient preluată de conducerea R.A.J.A.C. Iași. În aceeași zi, la prînz, defecțiunea era înlăturată. Rămîne să se mai astupe și groapa, să se refacă asfaltul trotuarului etc. Să sperăm că operațiunea nu se va prelungi ca în cazul săpăturilor făcute în Splai Bahlui, la blocul nr. 10, unde asemenea lucrări așteaptă a fi finalizate - după cum ne-a informat dl. Constantin Vulpe - de circa două luni.

■ Pentru eleve și studente, contraceptive gratuite

D-ra S. Trandafir, Iași. Ne-am interesat nu numai pentru dumneavoastră. Prin Ordinul nr. 888 al Ministerului Sănătății, pentru elevele, studentele și femeile care suferă de maladii cronice, cum sînt tuberculoza, diabetul și bolile psihice, anticoncepționalele intră în grupa medicamentelor care se eliberează gratuit. Contraceptivele se obțin, numai după efectuarea controlului preventiv de specialitate și instruirea beneficiarilor, de la cabinetele de planning familial din cadrul policlinicilor.

■ Mulțumiri Poliției

Dl. Nicolae Dănilă, str. Mînăstirea nr. 39, Iași. Este proprietar a 0,36 ha vie în satul Mînzătești, comuna Mogoșești, Iași. În luna martie i-au dispărut 215 bucăți spalieri din vie, iar sîrma i-a fost distrusă. A depus plîngere la Poliție. Recent Inspectoratul de Poliție al județului Iași i-a comunicat că "au fost identificați autorii furtului de spalieri în persoana numiților Ghe. Gheorghiasa, Vasile Aionesei, Petru Roșu. Petru P. Roșu, Vasile Gh. Gheorghiasa și Adam Cozma, dosarul fiind în curs de definitivare". Dl. Neculai Dănilă aduce mulțumirile sale lucrătorilor postului de poliție al comunei Mogoșești pentru serviciile făcute operativ, cu răspundere și competență în ceea ce privește descoperirea făptașilor și recuperarea pagubelor, iar conducerii Inspectoratului de Poliție al județului Iași pentru atenția acordată în instrumentarea cauzei. **(Ion N. OPREA)**

Scrisoare deschisă către membrii Consiliului Municipal Iași

Acceptați stema Iașului fără răstălmăciri vulgarizatoare

Am aflat din presa ieșeană, cu cea mai mare uimire și tristețe, că în ședința din 4 iulie a.c. a Consiliului Municipal Iași Domniile Voastre ați respins, "cu o majoritate zdrobitoare", proiectul de stemă a orașului nostru. Întîmplarea m-a uimit, pentru că la acest proiect s-a ajuns după șase luni de muncă, după un concurs desfășurat în trei etape, în lunile aprilie-iunie 1994, după luări de atitudine în presa ieșeană, după o dezbatere publică organizată de Filiala Iași a Comisiei de Heraldică, Genealogie și Sigilografie - la care unul singur dintre Domniile Voastre a găsit timp să participe (18 ianuarie 1994) - cu alte cuvinte, după o întreagă activitate, pe parcursul căreia nici unul dintre "opozanții" de la 4 iulie nu și-a manifestat, în cadrul astfel organizat, interesul și opțiunile. Întîmplarea m-a și întristat, pentru că, în această muncă migăloasă, din care a rezultat proiectul de stemă respins de Domniile Voastre, au investit energie și devotament oameni competenți într-un domeniu în care Domniile Voastre, fără să-l cunoașteți, nu ezitați să formulați critici, să ironizați, să faceți aluzii și să dați "sugestii". Dacă Domniile Voastre ați fi citit cel puțin materialele aflate în dosarul pe care l-a primit fiecare din participanții la concursul pentru stema Iașilor, ați fi avut cunoștință, desigur, măcar de unele dintre elementele de care o asemenea compoziție TREBUIE să țină seama. Așa, nu s-ar fi pus întrebări fără sens și nu s-ar mai fi strecurat aluzii politice nici cu privire la prezența calului în stema ieșeană (acest element, împreună cu coroana voievodală, figurează acolo cel puțin de la sfîrșitul veacului al XVI-lea, neavînd, bineînțeles, nici o legătură cu semnul electoral al nu știu cărui foarte nou partid politic), nici cu privire la... direcția de alergare a calului (dreapta heraldică, adică stînga privitorului...), nici cu privire la absența crucii (menită - în concepția colegului Domniilor Voastre, dl. Dan Irimiciuc, să simbolizeze importanța pe care Iașul o are ca scaun mitropolitan, al doilea în ordine ierarhică, prin tradiție, după cel patriarhal) și așa mai departe.

Ați aderat, Domnilor Consilieri Municipali, la propunerea colegului Domniilor Voastre, dl. Constantin Cuza - director binecunoscut al RATC Iași, dar a cărui competență în istorie și mai ales în heraldică îmi este total necunoscută... - privind introducerea, în stema orașului nostru, a unei imagini a bisericii Trei Ierarhi. Ar fi inoportun și eronat, Domnilor Consilieri Municipali, pentru că stema Iașilor - calul alergînd și coroana voievodală - e atestată cu cîteva decenii înainte de zidirea bisericii Trei Ierarhi (vă invit să citiți articolul pe care dl. profesor Sorin Iftimi, membru al Comisiei de Heraldică, Genealogie și Sigilografie, Filiala Iași, l-a publicat în revista ieșeană "Cronica", an. XXIX, nr. 2, 16-31.I.1994). Pe de altă parte, poarta Curții domnești a fost și ea un simbol al autorității în acest oraș, încă de la sfîrșitul veacului al XVIII-lea, multe acte ieșene fiind autentificate prin "pecetea porții gospod". Printr-un proces destul de bine cunoscut azi, stema Iașilor a devenit - la răscrucea veacurilor XVIII-XIX - stema ținutului Iași, orașului de reședință fixîndu-i-se mai apoi ca emblemă un turn ("antic", în descrierea vremii, dar care perpetua, de fapt, amintirea peceții porții Curții domnești). Această stemă o puteți vedea și Domniile Voastre pe unele felinare vechi din Copou, pe stîlpii degradați ai esplanadei de la Rîpa Galbenă, ca și pe fațadele unora dintre vechile școli primare ieșene, zidite înainte de primul război mondial, precum cele aflate pe străzile Lascăr Catargi, Vasile Lupu și Horia. După primul război mondial, Comisia Consultativă Heraldică - înființată atunci pentru a fixa stema țării (cea pe care, cu modificările de rigoare, o avem și azi) precum și stemele districtuale și municipale - a menținut județului Iași emblema care avea deja o folosire de peste un secol iar orașului i-a hărăzit o sinteză heraldică, în care se regăsește și calul peceții medievale și poarta Curții domnești (cu un turn central), totul reprezentat conform regulilor științei și artei heraldice. Deasupra scutului s-a așezat o coroană murală cu șapte turnuri (simbolul statutului de municipiu), din care iese capul de bour negru, conturnat, cu stea de aur între coarne. A fost o hotărîre care s-a păstrat și în actualele sugestii metodologice, cu valoare generală, și anume, ca în stemele orașelor care în Evul Mediu și în epoca modernă au îndeplinit rolul de capitale să se figureze stema principatului respectiv (capul de bour sau acvila valahă) ieșind din coroana murală (ca cimier). Or, în cimier, capul de bour este întotdeauna reprezentat cu gît, îndreptat spre stînga cel mai adesea (rareori și spre dreapta privitorului), dar văzut din față și cu extremitățile inferioare terminate în chip de lambrechini. Așa se află el pe monumente heraldice din vremea lui Ștefan cel Mare și Sfînt: pe o pisanie de la Cetatea Albă din 1476, pe o lespede funerară de la Putna din 1479, pe clopotul de la Bistrița din 1494 și pe Tetraevanghelul din 1502 (doritorii pot regăsi aceste imagini în studiul profesorului Mihai Berza, Stema Moldovei în timpul lui Ștefan cel Mare, publicat în "Studii și cercetări de istoria artei", 1-2/1955, p. 72, 74, 77 și fig.17). Se vede, prin urmare, cît de neavenite sînt comparațiile pe care unii dintre Domniile Voastre le-ați sugerat ("o caracatiță, un cal de curse, un cerb, o ciută...", "bivoliță, bou mirat..."). Ele nu dovedesc decît necunoașterea materiei asupra căreia s-au emis respectivele judecăți și, oricum, prea puțina înțelegere a acestor lucruri. Evident, în aceste condiții nu poate fi vorba de "îndreptarea" gîtului acestui sacru animal, precum au sugerat unii dintre Domniile Voastre.

"Documentația" invocată de dl. consilier Sergiu Tudose nu a fost "înaintată de guvern", ci constituie sugestiile metodologice formulate de d-na dr. Maria Dogaru, cunoscută specialistă în sigilografie, și tipărite în buletinul Comisiei de Istorie a Orașelor din România, nr. 27 din 1994. O formulare ambiguă din acest text a îngăduit o contestare: se spune, aici, că "a copia un simbol înseamnă a scădea valoarea respectivului blazon". E adevărat: numai că, în cazul de față, nu e vorba de copierea unor embleme care au aparținut altora, ci de repunerea în vigoare a unor steme care au funcționat deja, care au o valoare probată și la care mai pot fi aduse doar îmbunătățiri grafice.

Domnilor Consilieri Municipali, o tradiție nu se întemeiază dacă fiecare generație schimbă ceea ce a moștenit. Heraldica este tocmai știința care fixează, într-un limbaj specific, în forme și culori, moștenirile și tradițiile. Vi s-a oferit nesperata șansă de a valida o tradiție, de a-i asigura supraviețuirea, de a marca statornicia și continuitatea noastră într-un cod universal, folosit de toate țările lumii. Vă îndem să nu respingeți această șansă unică. E păcat ca aceste simboluri - care ar trebui să devină sacre pentru noi toți - să fie amestecate cu felurite crezuri politice și să fie coborîte, astfel, de la înălțimea pe care le-o conferă și le-o asigură știința heraldică, la nivelul unor răstălmăciri vulgarizatoare. Ca istoric, dar și în calitatea pe care o am în comisia însărcinată cu avizarea stemelor districtuale și municipale, apelez la conștiința Domniilor Voastre și vă îndemn să votați cît mai repede pentru tradiție, statornicie și continuitate.

Dr. Ștefan S. GOROVEI
președintele Filialei Iași a Comisiei de Heraldică, Genealogie și Sigilografie
Iași, 5 iulie 1994

AMINTIRI DE AZI

Dacă ești intelectual și nu știi să prășești, ești parazit

■ cum poți să fii supus sancțiunilor clasei muncitoare pe nedrept

Bogdan ULMU

Am cunoscut, acum vreo doi ani, o persoană inutilă. Bine, bine, nu vă grăbiți să mă felicitați. Persoanele inutile sînt de două feluri: inofensive și agresive.

Pe primele le compătimesc (cazul Oblomov); celelalte, însă, îmi provoacă dezgust. Mai ales cînd sînt și imbecile. Ce susținea această inutilă care venea la serviciu 8 ore pe zi... și-atît? Ea era recunoscătoare comuniștilor. De ce? "Domnu' Ulmu, eu prețuiesc regimul comunist, deoarece am fost fată săracă și pe mine comuniștii m-au dat la școală! Datorită lor am făcut facultate și am ajuns intelectuală!" Mai lipsea să spună, precum alți stupizi, că datorită lui Ceaușescu avem blocuri cu apă caldă și metrou! Înnebunesc (și-mi pare rău, vorba cîntecului), cînd mai descopăr prin preajmă ipochimeni cu asemenea confuzii mentale! Ca și cum pe vremea regelui nu puteai face școală! Ca și cum francezilor, americanilor sau rușilor tot Ceaușescu le-a făcut metrou! Ca și cum dacă era alt regim, pînă-n '89 nu se construiau blocuri, am fi trăit în colibe, precum papuașii!...

Tot așa, zilele trecute, în București, asist la o scenă enervantă, în Piața Amzei (dintre cele mai bine aprovizionate): o pensionară a vrut să cumpere banane. "Cît costă?" "1500" "Așa mult?" "Atîta cer eu, doamnă"... "Escrocule! Luați pielea de pe noi! Or să iasă muncitorii în stradă, să vă rupă-n bătaie și să vă răstoarne tarabele!"... Deci, o altă teorie proletară este vehiculată de către o gospodină a cărei mică activități s-ar putea să fi fost, în timpul întregii vieți, făcutul pieții! Adică, dacă ești încadrat muncitor necalificat - meriți stima societății; dacă ești vînzător particular, negustor, angrosist, obligatoriu ești și escroc, supus sancțiunilor clasei muncitoare... Dacă ești intelectual și nu știi să prășești, ești parazit; artiștii sînt bețivi sau pederaști; artistele sînt, automat, niște stricate...

Mai departe: directorul unei instituții rentabile din Iași îmi povestea, mîndru de isprava sa, că a dat ordin să nu pătrundă picior de ziarist în instituția lui! Gazetarii sînt, în concepția sa, puștani infatuați puși pe gîlceavă, calomniatori de vocație, detractori salarizați care, deci, n-au ce căuta într-o instituție lucrativă... În fine, un director de bancă, întrebîndu-mă cum merg teatrele, am spus că așa și așa și mi-a bătut un apropo că el ar sponsoriza... o actriță! I-am replicat, umilit, că nu cred că ar găsi vreuna care să merite, deoarece femeile foarte bine (și foarte bune) nu vin la teatru, la un salariu de 80-90.000/ lună, cînd pot cîștiga prin metode antediluviene 100.000/ noapte... (și-mi amintesc de un director de teatru care, prin anii '70-'80, invita primii secretari la petreceri cîmpenești, și-i poza cu balerine în brațe; apoi îi șantaja cu fotografiile).

Categoric, au mai rămas oameni care gîndesc în mod comunist; și nu puțini. Au mai rămas provocatori care țipă, la colț de stradă: "Înainte era mai bine!"

Părerea mea este că înainte nu era mai bine (fără să afirm că acum este perfect!); cei care zic asta sînt cei care o duceau foarte bine atunci; dar, în principiu, dacă nu poți merge cu viitorul, mergi măcar cu prezentul. Oricum, este o prostie să pariezi pe oamenii trecutului, pe cei care au rămas anchilozați într-o nenorocită gîndire comunistă, proletcultistă, stahanovistă, pășunistă, paseistă sau cum vreți să-i ziceți.

Auzind fel de fel de teorii de genul celor mai sus citate, chiar mă întreb dacă cineva nu-i plătește pe acești predicatori! Căci un compartiment "zvonuri", ca și compartimentul "revolte populare" au existat întotdeauna în debusolata noastră țărișoară... ■

FIRMA NEST
vinde
en gros
și en detail
♦ mobilier din PVC pentru grădină (import Grecia);
♦ umbrele multicolore
♦ scaune pentru copii (import Italia);

en gros
♦ Băuturi alcoolice, cafea, ness și alte produse alimentare;
♦ planetare GLENTZER.
Prețuri negociabile
♦ șervețele import (100 buc./pachet) 655 lei/pachet
DEPOZIT
str. C.A. Rosetti nr. 1 (Podu de Fier), lîngă Agenția Loto-Prono.
Program:
luni-vineri 9^00-18^00
sîmbătă-duminică 10^00-13^00.
NORD-EST GROUP S.R.L.

10.000 kilometri de parcurs
Ulei Mega 20W40, 15W40 - 4750 lei/litru
Își păstrează caracteristicile pe o perioadă de 10.000 km rulați.
Pentru rularea a 10.000 km se folosesc
3 l x 4750 = 14.250 lei
Manoperă schimbat ulei - 1 schimb x 1000 lei = 1000 lei
TOTAL = 15.250 lei
Ulei obișnuit - 1800 lei/litru
Își păstrează caracteristicile pe o perioadă de 2500 km.
Pentru rularea a 10.000 km se folosesc
4x3 l = 12 l x 1800 = 21.600 lei
Manoperă schimbat ulei - 3 schimburi x 1000 lei = 3000 lei
TOTAL = 24.600 lei
Ulei la prețul de 3300 lei/litru
și păstrează caracteristicile pe o perioadă de 5000 km rulați.
Pentru rularea a 10.000 km se folosesc
2x3 l = 6 l x 3300 = 19.800 lei
Manoperă schimbat ulei - 2 schimburi x 1000 lei = 2000 lei
TOTAL = 21.800 lei

ALL SOUND

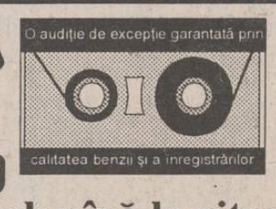

Ultimii 40 de ani de muzică, de la epoca rock pînă la ritmurile anului 1994, sub sigla...
ALL SOUND

Fața nevăzută a Politehnicii

■ destăinuirile maseurului Mihai Tărîță

Cine și-ar fi închipuit acum vreo 35 de ani că pușlaul pirpiriu, uns cu toate alifiile și cu coatele șlefuite la școala dură a străndului, va fi cel care, mai tîrziu, va "schimba" peste o duzină de președinți de club și de două ori mai mulți antrenori. Nu, nu este vreun fost lider comunist, nici măcar un mare "mahăr", cel care a făcut legea mai bine de un deceniu în dealul Copoului fiind nimeni altul decît Mihai Tărîță, maseurul echipei de fotbal Politehnica Iași. Bun la toate, în același timp cizmar, bucătar, medic, conducător de delegație și uneori antrenor, Mihai Tărîță a înmagazinat în circuitele sale cerebrale mii de întîmplări cu tîlc, trăite alături de echipa de fotbal, amintiri "tabu" pe care, conform legii nescrise a sportului, nu le-a dezvăluit nimănui. Convins că ieșenii ar pierde enorm dacă peripețiile maseurului ieșean ar rămîne nerostite, l-am convins să-l fiu confident, lucru acceptat fără rezerve, mai ales că seriozitatea semnatarului acestor rînduri a fost întărită și probată de Mihai încă din perioada cînd împreună luptam pentru aceeași cauză: Politehnica Iași.

Eternul "Michael"

Remarcat în anul 1973 de către regretatul profesor Dorimedond Macovei (secretarul clubului Politehnica) pentru calitățile sale atletice, Mihai Tărîță face pasul, ce ulterior se va dovedi definitiv, de la Baia Populară, unde era renumit pentru masajele sale artistice, la echipa de fotbal din Copou. Aici pretențiile sînt mult mai mari, picioarele de aur ale lui Stoicescu, Cuperman, Incze IV, Ianul sau Simionaș, dacă ar fi să dăm cîteva nume de mari maeștri ai balonului, fiind mult mai prețioase decît ale muritorilor de rînd. Învață treptat "cîntecul" masajului în forță, atît de apreciat de fotbaliști, cizelîndu-și "pe note" mișcările modelatoare ale mîinilor asupra fibrei musculare. Devine cu timpul o persoană importantă în viața echipei, de a cărei părere trebuie să se țină seama. În perioada "mandatului" lui Michael, cum i-a rămas numele, au fost numiți sau instalați cu de la sine putere în funcția de conducere a clubului studențesc Valentin Paraschiv, Vasile Ianul, Puiu Dragomirescu, Leonte Irinel, Octavian Neagoe, N. Istrate, Puiu Ioil, Ioan Bucu, Mihai Pleșu, Ion Șorcaru, toți bărbați cu putere care "au căzut" pe rînd, fără ca "seismul" schimbărilor să se fi repercutat în vreun fel asupra maseurului din Copou. Și cu antrenorii care au condus mai bine de două decenii Politehnica Mihai Tărîță s-a înțeles de minune, staff-ul tehnic arborînd familiaritate față de caracterul deschis, plin de temperament a lui Michael, ce a conlucrat perfect cu Ilie Oană, Leonid Antohi, Nelu Motroc, Tică Oțet, Kurt Gros, Constantin Bordeianu, Ioan Marica, Gică Constantin, Vasile Simionaș, Petre Gavrilă sau Ioan Zavoda.

Tranzacții la Bacău

Coșmarul vieții sale a fost atunci cînd pentru numai 40.000 lei Politehnica Iași a retrogradat. "Jucam ultima carte de rămînere în divizia A la Bacău. Aveam neapărat nevoie de o victorie, lucru realizabil dacă le ofeream jucătorilor gazdă 80.000 lei, cît de fapt ceruseră pentru a ne da două puncte. Președintele clubului Politehnica era atunci Valentin Paraschiv, care spunea mereu că totul s-a aranjat prin P.C.R. La pauză, deși scorul era 2-0 pentru S.C. Bacău, președintele ieșean turna aceeași placă, că nu vom pierde, partidul fiind prea tare. În repriza a doua băcăoanii au înjumătățit suma pentru a se da bătuți, dar bani nu erau defel. Disperați, ieșenii s-au oferit să dea verighetele, lănțișoarele și ghiulurile de la mînă drept garanție că vor fi dați banii, însă «ofranda» nu a fost acceptată și Poli a retrogradat."

Post negru

Alături de "băieții" Politehnicii, Michael a avut și numeroase satisfacții. Cea mai mare bucurie a fost în 1974, cînd echipa de suflet a promovat în A. Bătălia finală s-a dat la Rîmnicu Vîlcea, unde Poli a reușit să bată cu 2-1, prin golurile înscrise de Vlad Marica și Emil Lupulescu. "Imediat după meci am plecat cu autocarul spre casă, iar nea' Mișu Bîrsan într-o altă direcție cu banii de masă, fotbaliștii ținînd cu acest prilej post negru pînă la Iași. Și este ceva drum de la Rîmnicu Vîlcea...

La început, Michael "o fura" mereu, glumele uneori nesărate ale fotbaliștilor prinzînd terenul fertil al novicității sale. Mai tîrziu, hîrșit de bancurile ce umblă prin lumea sportivilor, Michael îi punea la punct, ba uneori le juca la rîndul său feste "cam acrișoare". "Nu pot să uit naivitatea de care am dat dovadă cînd nea' Mișu Bîrsan , zis picior de aur, pe atunci președintele clubului, m-a invitat acasă la tatăl său, în strada Smîrdan, să-i dezgrop cîteva sticle de vin din grădină. De fapt, prefăcîndu-se că nu mai știe locul unde a depozitat licoarea lui Bachus, m-a lăsat să-i sap toată grădina. Pînă la urmă a fost un domn, cinstindu-mă cu o sticlă de șampanie pusă la gheață în frigider, însă, vă asigur că o meritam cu prisosință."

Busturi imperialiste

Exclusiv pentru valoarea sa ca maseur, Michael a fost solicitat, precum marii fotbaliști, și în străinătate, clubul elen Panseiraikos Xeres oferindu-i un contract avantajos. Antrenor al Politehnicii era atunci regretatul Ilie Oană, care, prin relațiile sale, își ducea echipa aproape în fiecare an în Grecia. Propunerea de a emigra a primit-o de la dl. Marinakis, fost profesor universitar în Iași, care-și deschisese o bază de recuperare la Xeres. Michael a refuzat-o politicos, patriotismul său afișat drept paravan fiind de fapt o dragoste nemăsurată față de familie. Tot în Grecia, maseurul ieșean a petrecut și clipe penibile. Echipa gazdă a oferit fiecărui membru a delegației Politehnicii drept cadou cîte un bust din bronz, reprezentîndu-l pe Karamanlis, amintiri abandonate la sfatul dlui Herman (pe atunci președintele clubului) în hotel. În primul rînd, bustul avea ceva greutate și, conform preceptelor comuniste, nu se puteau introduce în țară "capitaliști". La granița cu Bulgaria, președintele clubului elen, dl. Economu, ne-a oferit din nou în mod oficial aceleași busturi, spunîndu-ne cu subînțeles că le-am uitat pe sub paturi. Nu am avut încotro și le-am luat, dar nu pentru mult timp, "balastul capitalist" rătăcindu-se apoi din nou în trenul ce ne ducea spre casă.

Aventuri în Polonia...

Cu toate că despre fotbaliști se spune că "au școala vieții", uneori și aceștia "o fură" ca orice om. Fraieriți într-o escapadă poloneză, alături de eroul reportajului nostru, au fost antrenorul Kurt Gross și unul din fotbaliștii cu experiență, al cărui nume, din respect pentru valoarea sa, nu-l putem da în vileag. "Eram invitații echipei Gvardia Varșovia, formație a Ministerului de Interne Polonez a căror reprezentanți ne-au atenționat să nu schimbăm valuta la bursa neagră. Her Kurt Gross, bun cunoscător al limbii germane, "s-a lipit" de un bișnițar polonez, care i-a promis că-i schimbă dolari-zloți mult mai avantajos decît la casele de schimb valutar. «Țeapa» s-a realizat printr-un «șmen» profesionist, paguba totală fiind în jur de 500 de dolari. De supărare, victimele acestui «hould-oup» au cheltuit toți banii care le mai rămăseseră prin buzunare într-un discret bar din Varșovia".

... și la Damasc

Pentru a putea înțelege mai bine "chinul" care te macină cînd te afli în străinătate și nu ai nici un ban, cititorul trebuie să fi "ieșit" cel puțin o dată în țările occidentale. Cel care a avut această satisfacție știe că acolo te pîndește o boală nemenționată în dicționarele medicale, ce poartă numele de "substitulizare". Cu acest "diagnostic" era să fie "internat" dar nu la spital, în Siria, unul din fotbaliștii Politehnicii. Erau în Damasc bijuterii în toate dughenele, munți de aur care te îndemnau să pui mîna. Amețit de strălucirea metalului prețios, jucătorul cu pricina a luat ca suvenir, fără să plătească, un ghiul, care nici măcar nu era din aur, inelul fiind o mostră de vitrină. Proprietarul magazinului, care știa bine românește, s-a făcut că nu observă nimic, lăsîndu-l pe "îndrăznet" să părăsească dugheana ca și cum nimic nu s-ar fi întîmplat. Spre seară, însă, s-a prezentat la hotel, unde a cerut să vorbească cu delegatul echipei ieșene, care nu era altul decît dl. Ioan Șorcaru, pe atunci președintele C.J.E.F.S. Drept consecință, au fost chemați la confruntare toți fotbaliștii Politehnicii. Pînă la urmă, conflictul a fost aplanat, dar numai după ce fotbalistul vinovat a plătit contravaloarea ghiulului, pe care "șmecherul" patron sirian l-a calculat la prețul aurului de 24 de karate.

Blestemul sirianului

Blestemul negustorului sirian a urmărit Politehnica și după ce aceasta a ajuns la Iași. Din cauza mizeriei, lipsei de igienă și a hranei ciudate servite în Siria, toți fotbaliștii Politehnicii s-au îmbolnăvit de dizenterie, fiind internați în spital. Singurul scăpat nevătămat a fost Michael, care la orice masă ceruse de la bucătărie usturoi, pe care îl consuma alături de un whisky mic, dezinfectant. Necazul mare consta în faptul că Poli, chiar la întoarcerea acasă, trebuia să joace într-o etapă de campionat cu Gloria Buzău. Veniți direct de la spital, unii au fost supuși unui tratament șoc cu antibiotice, ieșenii au intrat în teren cu crampe abdominale insuportabile și drept consecință au clacat, pierzînd acel meci cu 3-0, toate golurile buzoiene avîndu-l drept autor pe Stan, pe atunci un vîrf de atac în mare vogă.

Carne de porc - tabu

Pățiți în turneul sirian, băieții din Copou și-au luat apoi toate măsurile cînd au luat din nou drumul străinătății, Poli răspunzînd chemării echipei naționale a Egiptului. În bagajele echipei ieșene s-au îngrămădit de această dată și fel de fel de conserve, la loc de cinste fiind cele din carne de porc și fasole cu cîrnați. Pentru a le consuma, fotbaliștii au apelat la tacîmurile și farfuriile de la hotelul din Cairo, unde fuseseră cazați. Aflînd cam ce bucate au servit cu ele, personalul restaurantului a aruncat vesela cu pricina, spunînd că aceasta a fost spurcată cu carne de porc, aliment neconsumat și de-a dreptul interzis în Egipt.

Trăiască PCR !

În timpul unui turneu în Franța, pus pe glume și mereu bine dispus, Michael a stresat staff-ul directoral al Politehnicii, amenințîndu-l că va rămîne acolo și va cere azil politic. Pe timpul comuniștilor, orice grup de turiști care părăsea țara era însoțit de un membru "marcant" al partidului de guvernămînt, care avea drept unică sarcină să păzească ca nu cumva să se "rătăcească" cineva peste graniță. Am făcut această precizare pentru a vă explica groaza stîrnită de gestul, firește în glumă, al maseurului ieșean.

"Mă plimbam pe Champs Elysée împreună cu d-nii Constantin Cracea (activist P.C.R.), Vasile Ianul (președintele Politehnicii), Grigore Ilisei (director R.T.V. Iași), Georgică Balaur (contabil șef Nicolina). La un moment dat ne-am oprit să privim ceremonialul de schimbare a gărzii la Arcul de Triumf. Brusc, m-am descălțat și am strigat cît mă țineau puterile «Trăiască Partidul Comunist Român, dar eu vă spun adio pentru că rămîn la Paris», după care am luat-o la picior voinicește."

Dar amenințarea a fost formală, Michael îndreptîndu-se către un "boutique", de unde a cumpărat o bucată mare de Kaiser și un kilogram de ceapă (!), după care s-a întors la hotelul "Letiția", unde era cazat.

Reveniți din oraș, mai marii clubului ieșean s-au prezentat cu toții în camera lui Michael să vadă dacă acesta și-a dus la capăt amenințarea. Mare le-a fost mirarea cînd l-au văzut pe maseur stînd liniștit la masă, cu delicatesele specifice poporului român (pîine, slănină și ceapă) în față și cu o sticlă de "Bordeaux" roșu ca supliment. Punînd-o pe seama bucuriei că l-au găsit teafăr, "intrușii" s-au așezat voinicește la masă, terminînd în numai cîteva secunde "cina de taină" a maseurului ieșean.

Propagandiști pe post de eunuci

Ținta turneului francez a fost Saint-Cast, o mică stațiune situată pe malul Canalului Mînecii. Michael era repartizat în cameră cu "propagandistul" Constantin Cracea. Pentru mai multă siguranță, "cerberul" P.C.R. a strîns pașapoartele tuturor fotbaliștilor, singurul căruia omisese să i-l ceară fiind Gică Munteanu. Și tocmai pe fundașul cu pricina puseseră ochii cîteva "dive" localnice. Pentru a-i urmări toate mișcările, "tovarășul" Cracea îl ținea continuu în vizor, noaptea stabilindu-și postul de observație în boscheții din preajma hotelului, de unde "fila" plecările fotbaliștilor ca un adevărat specialist în domeniu. "Surpriza" era să se producă în chiar ziua întoarcerii acasă, cînd Gică Munteanu dispăruse fără urmă. Crezînd că acesta va rămîne definitiv în Franța, delegația ieșeană s-a îndreptat cu un autocar spre aeroportul Orly. Cu cîteva secunde înainte de îmbarcarea în aeronavă, a sosit cu un taxi și Gică, motivînd absența sa prin faptul că s-a rătăcit în Paris. Staff-ul directoral al Politehnicii a răsuflat ușurat abia în avion, însă acest incident s-a repercutat asupra fundașului ieșean; în următoarea deplasare pe care Poli a făcut-o în Italia, Gică Munteanu a fost lăsat preventiv acasă.

Dar cîte nu are de povestit Michael. Despre meciuri trucate, conducători mafioți și arbitri cu nume sonore care au luat mită, jocuri de noroc și antrenori capabili de orice pentru victoria echipei, sacrificii duse pînă la paroxism de către jucători în teren, întîlniri amoroase la care a fost martor și multe, multe altele pe care preferă să le treacă sub tăcere pentru că, exceptînd aceste mici slăbiciuni omenești, cei implicați sînt totuși demni de respect. **(Leonard CĂNĂNĂU)**

Echipa Politehnica Iași în turneu în Franța în 1983. Rîndul de sus, de la stînga la dreapta: Bucu, Nemțeanu, Cloacă, Burdujan, Agache, Ursu, Gheorghiu, Dohot, Ioan Marica (antrenor). Rîndul de jos: Anton, Radu Mircea, Leo Cănănău, C. Ionescu, Pavelluc, Ciocîrlan, Munteanu, Sigmirean și maseurul Mihai Tărîță

O viață pentru Politehnica: "Michael" Tărîță

Politehnica Iași, la Paris, într-un moment de destindere

Pescuit staționar

Concurs județean la Iași

Sîmbătă, 9 iunie, va avea loc pe lacul Ciric cu începere de la ora 7,00, faza județeană a C.N. de pescuit staționar pentru copii, juniori și seniori (pe categorii de vîrstă). Concursul la copii constă într-o singură manșă de două ore, iar la juniori și seniori în cîte două manșe. La juniori, pînă la 18 ani, primii trei clasați la băieți și primele două la fete vor merge la faza interjudețeană (13-14 august - Iași). La seniori, aceeași fază va avea loc în județul Vaslui, pe lacul Solești (30-31 iulie). Se califică primii patru la bărbați și primele două la femei.

Corespondență din Constanța

Mai mulți spectatori pe plajă decît la Polivalentă

Pe plaja "Modern" din Constanța s-a încheiat astăzi Campionatul Național feminin de volei pe plajă. Ieri încă mai erau discuții, dar astăzi dimineață s-a hotărît ca locurile I din cele două grupe semifinale să joace finala mare, iar locurile II finala mică. Am asistat astfel la o dublă confruntare Penicilina - Dinamo, cele patru cupluri aparținînd acestor două cluburi. Din păcate, fetele noastre au trebuit să se mulțumească cu locurile II și IV la care se adaugă locul V obținut de echipa Lotus (Amalia Popa, Tania Vahniuc). În finala mică s-au întîlnit Dinamo III (Mihaela Gîdea, Dana Ciocotoiu) cu Coralis (Tatiana Popa, Caty Covalciuc). La 1-1 la seturi (jucate pînă la 12) a urmat decisivul, în sistem tie-break pînă la 15 cu diferența obligatorie de două puncte. Tatiana și Caty au avut 13-12, 14-13, 15-14, dar au pierdut incredibil setul și meciul, datorită unor mingi cedate ușor. Finala mare a opus echipele Dinamo II (Dana Matei, Mariana Velicu) și Pinguin (Cezara Ruxăndoiu, Adriana Giurgea). Perechea ieșeană neexperimentată și formată în ultimul moment și pentru care a fost o surpriză ajungerea în această fază a pierdut fără drept de apel în două seturi, doar al doilea fiind mai echilibrat. Oricum, bilanț frumos al clubului ieșean la această primă ediție a Campionatelor Naționale, competiția de anul trecut fiind neoficială.

La Sala Polivalentă, liniște și pace. Vreo 150 de împătimiți și insolați (restul lumii e "pă plaje") au urmărit ieri a doua partidă România - Spania, pentru că Ucraina a confirmat absența. Antrenorul Costinel Stan era foarte supărat și pe bună dreptate. Ucrainencele se găseau la Varna și Constanța putea fi o simplă escală în drum spre casă. Bulgăroaicele, la rîndul lor, ar fi putut răspunde din bun simț la reciprocitate, pentru că doar cu 10 zile în urmă România onorase invitația la turneul de la Varna. Așa că ne antrenăm și antrenăm echipa Spaniei, o echipă de perspectivă cu excelentă medie de înălțime. În echipa României au evoluat: Otilia Păsărică (Cornelia Colda), Xenia Ivanov, Ioana Mureșanu (Claudia Murariu), Cristina Pîrv, Roxana Dumitrescu și Aida Cioroianu. Mihaela Formagiu, cum vă spuneam și ieri, este accidentată, ca și Mirela Bojescu, dar mai lipsesc și alte jucătoare din lotul de bază. Chiar în aceste condiții, victoria româncelor a fost clară, ele avînd ceva probleme doar în finalul setului II care a necesitat prelungiri și la începutul setului III cînd s-a schimbat de opt ori serviciul la 0-0. Scor final: 15-12, 17-15, 15-6 într-o oră și 20 minute. **(George ANGHEL)**

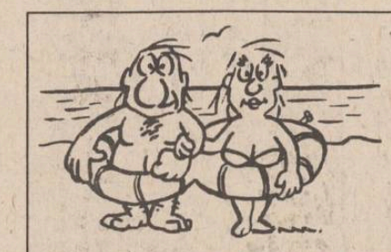

AGENȚIA DE TURISM
NET
Casa Modei - mezanin
Telefon 032/117596
LITORAL - SEZON ESTIVAL 1994

OFERTĂ TURISTICĂ

Serii de 7 zile (6 nopți) (1 PC-10.000 lei)	VENUS Hotel BRINDUȘA	JUPITER Hotel TISMANA	CAP AURORA Hotel ONIX
12-17 iulie	47.600 lei	67.000 lei	67.000 lei
18-23 iulie 24-29 iulie 30 iulie-4 august 5-10 august 11-16 august 17-22 august 23-28 august	58.800 lei	75.000 lei	75.000 lei
29 august-3 septembrie	50.400 lei	63.000 lei	63.000 lei
4-9 septembrie	36.000 lei	43.800 lei	43.800 lei

OFERTĂ SPECIALĂ
Complex Hotelier DOBROGEA-MAMAIA
(TV și telefon în cameră, pensiuni complete la 10.500 lei/zi)

16-25 iulie (10 PAX) 26 iulie-4 august (10 PAX) 5-14 august (10 PAX) 15-24 august (10 PAX)	220.000 lei
25 august-3 septembrie (10 PAX)	209.500 lei
4-9 septembrie (6 PAX) 10-15 septembrie (6 PAX)	105.000 lei
1 PAX = pensiune completă și cazare	

Pentru cei care achită integral costul biletelor pînă la 1 iulie, se aplică o reducere de 3 %. Plata se poate face și în rate (minimum 10 % pînă la 1 iulie și 20 % după 1 iulie). La cerere, agenții noștri se pot deplasa la domiciliul Dvs. pentru eliberarea biletelor. Vă invităm la sediul Agenției de Turism "NET" să vizionați caseta video cu imagini din hotelurile incluse în oferta noastră !

Astăzi a apărut
Monitorul TV
CUPRINDE PROGRAME Tv LOCALE, NAȚIONALE ȘI SATELIT
Nr. 24 ■ LEI 150
■săptămîna 9-15 iulie 1994■

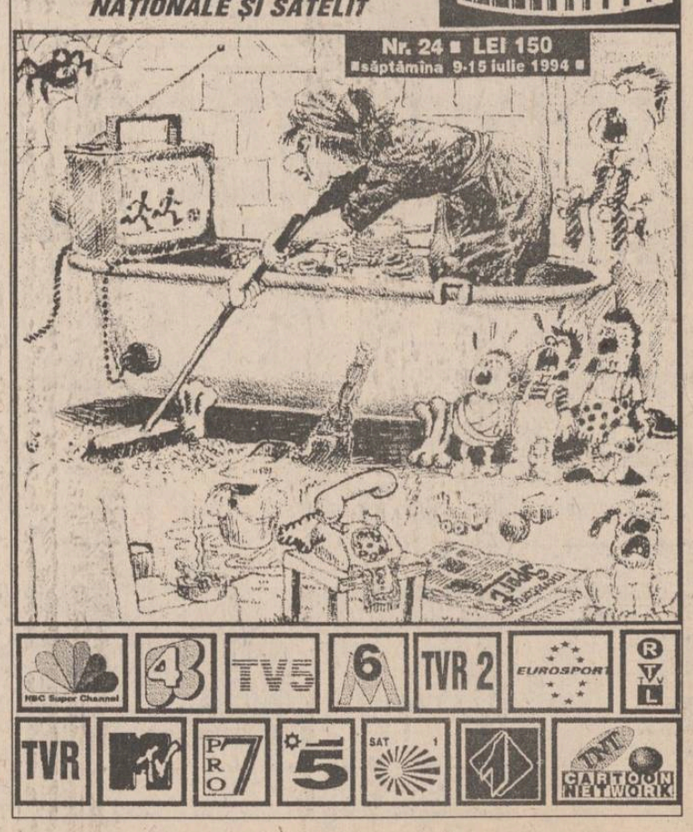

MICA PUBLICITATE

AGENȚIA DE TURISM **AMIRAL**

oferă sejururi pe Litoral, de 7 zile, în stațiunile:
SATURN, CAP AURORA, COSTINEȘTI, NEPTUN, OLIMP.
PLATA ȘI ÎN RATE!
De asemenea, vă oferim:
bilete de odihnă la munte.
excursie în FRANȚA, pe 15 august.
NOU! **Sejururi individuale în Franța, cu data plecării la alegere**
Relații la telefon **142580, 143024,**
sau în str. I.C. Brătianu nr. 36
(lîngă cofetăria Opera).

S.C. ELECTROCONSTRUCȚIA "ELCO" S.A. IAȘI

organizează concurs pentru ocuparea postului de

MANAGER

în condițiile Legii nr. 66/1993. Candidații vor depune ofertele în termen de 30 zile de la data celei de-a doua apariții a prezentului anunț.
Criteriile de selecție sînt conform articolului 13, alin. 2 din Legea 66/1993 și art. 14 din Normele Metodologice privind selecționarea managerilor, 1/1994.
Relații suplimentare la telefon 135413, interior 111.

ROCKERI

În fiecare seară, începînd cu ora 18⁰⁰, audiții muzicale ROCK, oferite de *Radio NORD-EST*, completate de o bere rece oferită de firma **NOS**, în atmosfera plăcută, relaxantă și tinerească din

ȘTRAND

MUZICĂ BUNĂ, PREȚURI MINIME

FRESCO
MADE IN ITALY

Reprezentanța **FRESCO**
Iași
Str. Aleea Rozelor nr. 8, sc. B, et. II, ap. 12, tel./fax 132607.

vă oferă, din stoc sau la comandă:
- dozatoare pentru sucuri și bere;
- esențe naturale (ORANGE, COLA, MANGO, CĂPȘUNI etc.);
- îndulcitori (zaharină, aspartam, acid citric, citrat de sodiu);
- mașini pentru înghețată;
- mașini pentru paste
- țăinoase;
- vitrine frigorifice;
- mașini pentru cafea
- espresso;

EXTRACT PENTRU SLĂBIRE RAPIDĂ

NORD-EST GROUP S.R.L.

Fiecare dintre noi a căpătat de-a lungul timpului, din diferite motive, cîteva kilograme în plus. Puteți scăpa cu ușurință de această povară folosind extractul hidroalcoolic cu plante aromatice pentru slăbit

Snelli & Natura

Extractul a fost pus la punct, după ani de experiențe, de către medici recunoscuți, în laboratoarele italiene. Folosind acest extract, cîte 40 de picături înainte de fiecare masă, veți obține, în 2-3 săptămîni, rezultate spectaculoase, care vă vor uimi și pe d-voastră.
Peste tot în lume, zilnic, milioane de oameni își păstrează silueta folosind cu succes

Snelli & Natura

Fiecare cutie pe care v-o oferim, în afară de cele două sticluțe cu Snelli & Natura, conține și modul de întrebuințare în limba română. Gratuit, în aceeași cutie primiți două rețete Snelli & Natura care vă ajută dacă suferiți de constipație sau de retenție de apă.
În aceeași cutie vă punem, de asemenea, la dispoziție și o fișă de dietă pe care veți putea urmări evoluția greutății d-voastră.
Compania **NEST** vă oferă această minune a medicinei contemporane la prețul de **70.000** lei.

Telefonați la numărul 117596 și veți primi extractul
Snelli & Natura
la sediul firmei sau acasă, în maximum 48 de ore.

La porțile Orientului, un ziar în stil occidental

Poziția 1003 în catalogul presei
Abonamentele se pot contracta la orice oficiu poștal din țară

CURSUL VALUTAR valabil pentru ziua de 8.07.1994
Cursul de referință stabilit pentru principalele valute în urma licitației de la BNR, valabil pentru astăzi este de:

1683,00 lei/USD
2598,89 lei/GBP
310,39 lei/FRF
1067,18 lei/DEM
Volumul tranzacțiilor încheiate:
9.963.608,29 USD

CURSUL DE SCHIMB AL PRINCIPALELOR VALUTE
VALABIL PENTRU DATA DE 7-07-1994

Casele de schimb valutar	DOLAR			MARCA		
	C	V	CS	C	V	CS
BANCA AGRICOLĂ - Tel. 113133	1610	1658	3%	990	1020	3%
BRCE - Tel. 145555	1605	1669,2	1%	1018,14	1058,47	1%
BRD - Tel. 146354	1605	1685	1%	1018	1068	1%
BANKCOOP - Tel. 112566	1620	1690	0%	960	1008	0%
BANCA DACIA FELIX - Tel. 142526	1650	1780	3%	955	985	3%
CREDIT BANK - Tel. 117591	1650	1700	6%	975	1004	6%
Casa de schimb "EDMOND" tel. 115309	1610	1690	0%	980	1029	0%
Casa de schimb "HIGECO" tel. 112035	1640	1699	0%	990	1029	0%

c - cumpărare v - vînzare cs - comision

ȘOFERI!

Cel mai ieftin ulei american original se află acum în Iași!

MEGA OIL

Este recomandat a fi folosit pentru toate tipurile de motoare (benzină, motorină). 20W40; 15W40; SAE40
La prețul de numai 4750 lei/litru veți găsi aceste tipuri de ulei la următoarele magazine și stații service:
■ **AUTO MOTO VELO** Păcurari ■
■ **SILVANA** - Piața Păcurari ■
■ **AUTOSERVICE** Păcurari ■
■ **MONTEGO** - Păcurari ■
■ **DACIA** - B-dul Independenței ■
■ **IGMA** - lîngă Mănăstirea Golia ■
■ **IMPEX CLEDOR** - str. Armeană ■
■ **FIX** (Reprezentanța PREMS) - lîngă Patinoar ■
■ **INTERAUTO** - Oancea ■
și la stația de benzină **MACEDONIA.**

Garantat 10.000 km

EDITURĂ CAUTĂ REPREZENTANT JUDEȚEAN DIFUZARE
TELEFON/FAX **017697953**

The Times of Romania

Cea mai citită publicație în limba engleză tipărită în România publică anunțurile dumneavoastră pentru cititorii din străinătate și pentru turiștii străini din țară.

Puteți publica în **The Times of Romania** *anunțuri matrimoniale, cereri și oferte de asociere, oferte și cereri de mînă de lucru, oferte turistice, alte anunțuri.*

The Times of Romania *se distribuie săptămînal în marile hoteluri din țară, în ambasade, în consulate, tuturor companiilor mixte din România și în 18 țări din Europa de Vest și din S.U.A., pe bază de abonament.*

Anunțurile dumneavoastră se primesc zilnic, la sediul cotidianului **MONITORUL**. *Traducerea anunțurilor în limba engleză este asigurată de serviciul de specialitate al săptămînalului* **The Times of Romania.**

PREMS

PREM BRAȘOV

PRIN MAGAZINUL DE PIESE AUTO
Str. Sf. Lazăr 76
Tel. **119353**
VĂ OFERĂ

■ **Arbori cotiți** DACIA 1300, 1410, ARO D-127, Saviem ■ **Cuzinești** ■ **Pivoți** ■ **Bielete direcție** ■ **Bielete antiruliu** ■ **Ax cu came pt. OLCIT** ■ **Seturi motor** DACIA 1300, 1410, ARO D-127 ■

Program: luni - vineri - 8⁰⁰-19⁰⁰
sîmbătă - duminică - 8⁰⁰-14⁰⁰.

Firma NEST

Livrăm prompt la domiciliu

În maximum 48 de ore puteți primi ceea ce ați comandat, la adresa solicitată de pe raza Municipiului Iași. Sunați la 117596, după următorul program: luni-vineri 9-19.oo, sîmbătă 9-16.oo.

AGENDĂ ELECTRONICĂ ROYAL- OLIVETTI
- agendă telefonică 700 numere de telefon;
- fișier de stocare a datelor;
- ceas programabil pentru 23 zone de pe glob;
- alarmă programabilă;
- calendar pentru 200 ani (1901-2099);
- memorie secretă pentru date confidențiale;
- calculator.

AGENDĂ ELECTRONICĂ ROYAL-CHINA
- agendă telefonică 75 numere de telefon;
- fișier de stocare a datelor;
- ceas cu alarmă programabilă;
- calculator;
- memorie secretă pentru date confidențiale.

- conține 4 casete audio și două manuale;
- recunoscut de către Universitatea Oxford;
- produs în Anglia.

Oferta! GoldStar

VIDEO PLAYER
telecomandă infraroșu
playback
ultimul model **449.000lei**

DUBLU RADIOCASETOFON STEREO
microfon încorporat
putere 2x3.5W, portabil,
masă 5 kg, boxe detașabile
AM, FM stereo, două viteze
înregistrare,
garanție 1 an **251.700lei**

NORD-EST GROUP S.R.L.

Teatrul Național "V. Alecsandri", Radio Nord-Est și cotidianul "Monitorul" vă invită la premiera spectacolului:

VENEXIANA

care va avea loc marți, 12 iulie 1994.

În distribuție:
Mihaela Arsenescu-Werner, Catinca Tudose, Tatiana Ionesi, Pușa Darie, Carmen Moruz, Cristina Chert, Teodor Corban, Ion Sapdaru, Gelu Zaharia și studenții: Anne-Marie Chertic, Brîndușa Aciobăniței, Irina Răduțu, Livia Iorga, Gabriela Crișu, Dan Abuhnoale, Doru Aftanasiu, Cristi Costin

Direcția de scenă: CRISTIAN HAGI-CULEA
Scenografia: RODICA ARGHIR

Compania de publicitate NORD-EST

Următoarele candidate:
URTOI NICOLETT
GRAMA MIHAELA
COJOCARU LOREDANA
TĂNASE VIORICA
COJOCARU D. VERONICA
SIMION GABRIELA
sînt rugate să se prezinte la redacție, pentru detalii suplimentare.

A&D NERIO **magazinul DECORA**

Orice mireasă este frumoasă, pentru că este mireasă.
Dați însă splendoare acestui moment unic în viața dumneavoastră și

fiți cea mai frumoasă mireasă!

Coronițe, buchete de mireasă, flori pentru companioni, podoabe pentru lumînări, realizate cu

Florile Decora.

Preluare comenzi - tel. 147165.
Program 10-20 zilnic, inclusiv sîmbătă și duminică.
Adresa: între cofetăria Opera și restaurantul Cina.

B.T.T. S.A. Iași

oferă pentru luna octombrie și noiembrie următoarele excursii:

EGIPT 8 zile 820.000 lei (avion)
EGIPT 8 zile 940.000 lei (avion)
THAILANDA 7 zile 1300.000 lei (avion)

iar pentru luna august 1994 - excursie AUSTRIA 3 cazări VIENA și 1 cazare BUDAPESTA - preț 457.000 lei.

Informații la sediul B.T.T. Iași (Hotel ORIZONT) sau la telefon 113665.

FIMEX

O ALEGERE INSPIRATĂ

Distribuitor autorizat
GOLDSTAR
● televizoare ●
● video casetofoane ●
● casetofoane audio ●

Str. Cuza Vodă nr. 10. Telefon/fax 117307.

AGENȚIA DE TURISM MOLDAVIA

Iași, str. 14 Decembrie 1989, nr. 4
(fost Ștefan cel Mare nr. 4)

organizează excursii în țările:
TURCIA - 9 iulie; POLONIA - 12-13 iulie.
cu plecare pe 15 ale lunilor august, septembrie, octombrie
NOU **Excursie de 9 zile în TURCIA, cu plecare pe 15 iulie, pe itinerarul ISTAMBUL-CEANACALE-TROIA-PERGAMON-EFES-IZMIR.**

Agenția oferă locuri pe LITORAL în stațiunile **MAMAIA** și **SATURN**, precum și bilete de odihnă și tratament în toate stațiunile din țară.

Înscrieri și informații la sediul agenției și la telefon 112564, zilnic între orele 7,30-19,30.

Hotel UNIREA
Et. 12, cam. 1209
tel. 112928
fax 153463
UNICO

multiSAT tv

vă propune următoarea schemă de programe:
■ TF1 ■ TVR1 ■ MTV ■ ■ M6 ■ ET1 ■ FRANCE 2 ■ ■ RT4 ■ CANALE 5 ■ ■ SAT1 ■ CMT ■ TVR2 ■ ■ RTL ■ CN -TNT ■ ■ EUROSPORT ■ PRO7 ■ ■ ITALIA1 ■ EURONEWS ■ ■ RTL FRANCE ■ NBC ■

Puterea de a alege!

RTL
Canal R7, Sistem PAL, 6,5 MHz,
- filme artistice
- show-uri
- magazin matinal
- 12 jocuri distractive
- 18,30 seriale
- 0,15 RTL Night Show
Program difuzat în limba germană

CARTOON NETWORK
Canal R8, Sistem PAL, 6,5 MHz,
- desene animate pentru toți copii
- 19,30 FRED și BARNEY
- 20,00 BUG
- 19,00 jocuri de noroc
- 21,00 filme artistice
Program difuzat în limba engleză

EUROSPORT
Canal R10, Sistem PAL, 6,5 MHz,
- reportaje
- știri din domeniul sportului
- interviuri
- vă oferă imagini de la sporturile cele mai neobișnuite, pînă la fotbal, tenis, automobilism.
Program difuzat în limba engleză

PRO7
Canal R11, Sistem PAL, 6,5 MHz,
- puteți viziona cele mai îndrăgite seriale și filme artistice
- 16,00 DYNASTY (serial), tradus
-21,15 film artistic, tradus
Program difuzat în limba germană

AUTO-MOTO

■ **Vînd Renault 18, înmatriculat, perfectă stare. Tel. 112924.**

ELECTRONICE

■ Vînd Sirius 208 B, 150.000 lei. Garanție 1 an. Tel. 175729, după ora 18,00. (3163)

CASE, TERENURI

■ **Vînd casă mare și teren aferent, zona II, Iași, 0 65 126507, orele 9,00-16,00, și 0 65 136068, după ora 18,00.**

■ **Vînd (sau schimb cu două garsoniere) apartament cu două camere, confort I, zona Frumoasa, și apartament cu trei camere, semidecomandat, zona Alexandru cel Bun. Tel. 164696.**

■ **Vînd apartament 2 camere, în Copou (Pușkin), balcon, boxă. Tel. 147956, după ora 20,00. (3133)**

■ **Vînd 1000 mp teren sau două loturi a 500 mp în Păun, în fața Motelului. Toate avizele pentru construcție, deosebit și pentru privatizare. Tel. 144719. (3164)**

■ **Vînd căsuță de vacanță și 500 mp teren în Păun, la 50 de metri de Motel. Poziție deosebită. Apă, electricitate, telefon. Tel. 144719. (3164)**

■ Vînd 5 mp îngrădiți, central, Cimitir "Eternitatea". Tel. 144837, după ora 21,00. (1624)

■ Vînd teren construibil. Tel. 117307, 164678. (3168)

VÎNZĂRI

S.C. AGROMEC S.A. HOLBOCA
pune în vînzare, prin licitația ce va avea loc pe data de 22.07.1994, orele 10,00, următoarele utilaje:
■ tractoare: L-445 - 1 buc; VR-445 - 5 buc.; SIV-SV-445 - 5 buc.; S-650 - 3 buc.; DT-445 - 1 buc.; A-1800 - 1 buc.;
■ combină E-281 - 1 buc.;
■ remorcă - 1 buc.;
■ mașină fito MPSP - 1 buc.; ■ autocamion SRD - 1 buc.
Relații suplimentare se pot lua la telefon 144812 sau la sediul societății.

■ **Vindem, la vechile prețuri, următoarele echipamente uzate moral, dar aflate în bună stare de funcționare: copiatoare plus consumabile; imprimante; componente, subansamble, accesorii, rezultate din dezmembrarea tehnicii de calcul. Informații la tel. 127116, 137158, 133018, int. 59.**

■ **Vînd cavou două cripte, în Cimitirul "Eternitatea" (Brădățean Valeria). Tel. 159921, după ora 17,00. (3161)**

■ Vînd fotolii pat, noi, preț negociabil. Tel. 127065. (3163)

SCHIMBURI

■ **Schimb apartament 2 camere cu locuință București. Tel. 172557.**

■ **Schimb apartament proprietate, confort I, 3 camere cu intrări decomandate, cu trei holuri, în zona Dacia, pentru apartament confort I, în zonele Șos. Națională, Podu Roș, Autogară, Tg. Cucu, Copou. Ofer pentru schimb zonă 2-3 milioane lei. Tel. 154416, după ora 16,00. (3138)**

■ **Schimb apartament 4 camere, central, etaj 2, cu apartament 2 camere, central, etajele 1-2. Relații la tel. 117584.**

PIERDERI

■ Pierdut vacă și viță, culoare cenușiu roșcat (ambele). Aducătorului recompensă. Relații fam. Baciu Mihai, str. Galata nr. 44. (3167)

LOCURI DE MUNCĂ

SC IASIMCOOP SA Iași
str. Roșcani nr. 2, angajează de urgență
DIRECTOR ECONOMIC
Concursul va avea loc în ziua de 20.07.1994. Cei interesați se pot adresa la sediul societății, între orele 8,00-15,30, sau la telefon 114000, Birou Personal.

■ **S.C. angajează confecționere pentru execuție confecții textile la export, salarizare foarte avantajoasă; mecanic întreținere utilaje (Textima și Metalotehnica C4-311). Tel. 124162. (3169)**

■ **S.C. MOLDOLUX CĂMIN S.R.L., Șos. Bucium nr. 25, angajează mecanic auto, specialist în motoare Diesel, de preferință cu carnet de conducere, categ. C și E, cu vechime de minimum 10 ani. Tel. 137807.**

DIVERSE

■ **FEDERALCOOP Iași - CONSUMCOOP Hîrlău organizează ședință de licitație în ziua de 15.07.1994, ora 11,00, la sediul din Iași, str. Sfîntu Lazăr nr. 39-41, pentru vînzarea următoarelor mijloace fixe din Hîrlău: clădire Supermagazin; chioșc incintă S.C. VITALEF Hîrlău; căruță cu doi cai. Relații suplimentare se pot lua de la FEDERALCOOP Iași, telefon 142160, int. 51, sau la CONSUMCOOP Hîrlău, telefon 720401. (3160)**

■ A.J.V.P.S. Iași organizează sîmbătă, 9 iulie 1994, ora 7,00, concursul județean de pescuit staționar pe lacul Ciric I. Copii (pînă la 14 ani împliniți în 1994) - o manșă de două ore; juniori și junioare (pînă la 18 ani împliniți în 1994) - două manșe a cîte două ore pe zi. Se califică pentru concursul interjudețean din 13-14 august 3 juniori și 2 junioare. Seniori și senioare - două manșe a două ore pe zi. Se califică 4 seniori și 2 senioare la concursul interjudețean din 30-31 iulie. Eventualii sponsori pot lua legătura cu secretarul A.J.V.P.S. la telefon 143074.

FELICITĂRI

■ **Crețu Constantin, fost elev la Liceul "M. Eminescu", actualmente elev la Liceul C.F.R., urează mamei sale, alături de fratele lui, Nicușor, multă, multă sănătate. (2885)**

■ Chiar dacă viața nu este așa cum o dorești, chiar dacă uneori cei care te iubesc te supără, iartă și uită, zîmbește și fii fericită. "La mulți ani" din partea familiei Căuneac - Iași.

DECESE

Familia anunță încetarea fulgerătoare din viață a celui care a fost
DAMASCHIN COSTEL
de 41 ani, din satul Căuești, comuna SCHEIA.
Înmormîntarea va avea loc sîmbătă, 9.07.1994. Lacrimi și flori pe tristul său mormînt.
Dumnezeu să-l ierte.

CONDOLEANȚE

Colectivul Secției centrale a S.C. MOLDAVIA Iași (fosta cooperativă "Mobilă și Tapițerie") este alături de colegul Agrigoroaie Săvel și regretă profund dispariția prematură din viață a fiicei sale
AGRIGOROAIE ROXANA
în vîrstă de 7 ani și 6 luni. Condoleanțe familiei îndoliate.

Familia dr. Prisăcaru Dan este alături de Aurel Daneliuc, în momentele grele pricinuite de decesul mamei. Sincere condoleanțe.

■ **Colegii din cadrul Direcției Controlului Financiar de Stat Iași sînt alături de colegul Talabă Sebastian în momentele grele, pricinuite de decesul fratelui. (3159)**

SERVICII

Denumirea serviciului	Observații	Telefon adresă
Reparații		
Reparații	frigidere și instalații frig la domiciliu. S.C. 6M	161331
Reparații	mașini cusut și de scris la domiciliu	124693
Reparații	TV color și AN, tragere în bandă. Sonor E. Nova	128356
Reparații	frigidere, instalații frig și bobinaj	122836
Diverse		
Meditez	matematică pt. admitere la facultate, 2000 lei/h.	128563
Traduceri	impecabile în toate limbile de circulație	118191
Execut	mici reparații casnice	144901
Execut	reparații aragaze și piese de schimb	144901
Execut	jaluzele PVC și aluminiu, elemente de finisaj interior.	177858
Execut	rașchetări parchet cu mașină specială	130937
Execut	lucrări dactilografie	129204
Servicii medicale		
OPTICA 34	consultații oftalmologice cu medic. Montăm orice fel de ochelari (găsiți lentile sferice, cilindrice și pt. cataractă).	164062
PROFAMILIA	orice analiză de laborator	117008
Servicii video-foto		
INTER-MARKET SRL Magazinul KODAK	Filmări video și orice servicii foto.	114210

Toate societățile comerciale (inclusiv persoanele fizice) care doresc să apară în această rubrică sînt așteptate la departamentul de mică publicitate al ziarului.

TELEFOANE UTILE

☎ **SALVARE: 961**
☎ **POMPIERI: 981**
☎ **POLIȚIE: Inspectoratul Județean 146666, 140720, 146840; Municipiu - 146850; Serviciul Circulație - 140070.**
☎ **SERVICIUL ROMÂN DE INFORMAȚII - 145093, 146015**
☎ **A.C.R.: 112345; Service Bucium - 130177**
☎ **AGENȚIA C.F.R.: 147673**
☎ **INFORMAȚII GARĂ: 146333**
☎ **AUTOGARĂ: 146587**
☎ **TAXICOM: 953, 146593**
☎ **AGENȚIA TAROM: 115239**
☎ **INFORMAȚII AEROPORT: 178126**
☎ **STAȚII PECO: Baș Ceauș - 176865; Aurel Vlaicu - 175812; Bucium - 132891; Crișan - 112182; Păcurari - 164142; Sărărie - 147480**
☎ **DISPECERATE: R.A. Gaz-Metan - 141737; R.A. Apă-Canal - 142451; Renel - deranjamente - 147070; Termoficare - 141956; R.A. Locuința - 112434; Telefoane - deranjamente - 921; Protecția mediului - 147010.**
☎ **GARDA FINANCIARĂ: 114065, 112427.**
☎ **ADMINISTRAȚIA FINANCIARĂ: 143030**
☎ **NOTARIAT: 147574**
☎ **TRIBUNAL: 146300**
☎ **PROCURATURĂ: 146630**
☎ **CAMERA DE COMERȚ: 117757**
☎ **CENTRUL MILITAR JUDEȚEAN: 146370**
☎ **HOTELURI: Moldova - 142225; Traian - 143330; Unirea - 142110; Sport - 137817**
☎ **POLICLINICA CU PLATĂ: triaj informații - 117244**
☎ **OFICIUL JUDEȚEAN PENTRU PROTECȚIA CONSUMATORILOR: 145392.**

Monitorul cotidian de informații
monitorul express
Str. Smîrdan nr. 5 ■ Tel. 17.25.57 (centrala) ■ Fax 14.45.77

■ **REDACTOR ȘEF - Dan Radu**
■ **REDACTOR ȘEF ADJUNCT - Ovidiu Șimonca**
■ **SECRETAR GENERAL DE REDACȚIE - Eugen Leonte**
ȘEFI DEPARTAMENTE:
■ **Eveniment local: Toni Hrițac** (int. 14)
■ **Eveniment național și internațional: Cristian Racu** (int. 19)
■ **Economic: Costel Stroescu** (int. 24)
■ **Cultură: Dorin Popa** (int. 19)
■ **Sport: Eugen Florescu** (int. 17)
■ **Redactor de serviciu**: Ion N. Oprea (int. 20)
■ **Fotoreporter**: Constantin Plop
■ **Grafică**: Lucian Amarii, Daniel Melinte.
■ **Publicitate: Cristina Lozneanu** (int. 18)
■ **Producție: Tudor Agavriloaei** (int. 26)
■ **Difuzare: Mihai Tudose** (int. 15)

NORD-EST PRESS
- agenție de presă -
Str. Smîrdan nr. 5 ■ Tel. 17.25.57 (centrala) ■ Tel/Fax 14.47.76
■ **EDITOR:** Mona Dîrțu ■ **Redactor:** Dana Scripcă ■

EDITOR
NORD - EST s.r.l
Str. Smîrdan nr. 5 ■ Tel. 17.25.57 ■ Fax 14.45.77

Director general: ALEXANDRU LĂZESCU
Director editor: FLORIN ZAMFIRESCU
Director de marketing: CEZAR CALUSCHI
Director executiv: GABRIEL RUSU

ABONAMENTELE se pot face la orice Oficiu Poștal din țară. MONITORUL figurează în catalogul Presei interne la poziția 838.
TIPAR OFFSET: MULTIPRINT, Iași str. Sf. Lazăr nr. 49

UNGHIUL DE TRAGERE

Încă un meci trucat

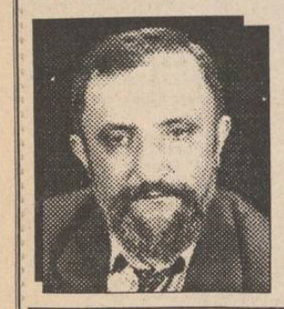

Val CONDURACHE

Comentariile mele pe marginea Cupei Mondiale au stîrnit, din partea cunoștințelor mele, mai multe nedumeriri. Mi s-a spus că văd scenarii tenebroase în spatele unor partide banale. Cu riscul de-a fi, încă o dată, suspectat de bănuieli gratuite, vă voi spune că meciul Brazilia-SUA a fost "aranjat". Bora Milutinovici e un mare antrenor al echipelor mici. A luat în antrepriză Mexicul. A scos echipa din grupă, la campionatul pe care Mexicul îl organizase și de la care întreaga țară aștepta, dacă nu o finală, cum obținuse "acasă" Suedia, măcar finala mică, la îndemîna unui stat mai mic, cu un fotbal pipernicit și sleit de un cutremur devastator: Chile. Întîmplarea a adus în calea Mexicului o echipă greu de bătut, pe orice teren: Germania. Germania scosese și Spania, chiar pe terenul ei, din calcule. Pentru Mexic nu a fost o rușine să piardă în fața Germaniei, iar publicul, care aduce bani oricărui organizator, n-a dezertat, din decepție, de la meciurile care-au urmat.

Bora Milutinovici a antrenat, mai tîrziu, echipa unei țări care n-a existat niciodată în fotbal: Costa Rica. A calificat-o la turneul final, a scos-o din grupă și a pierdut în optimi în fața Ceho-Slovaciei, care era pe atunci o forță în fotbalul mondial.

Șmecheria a prins. SUA, o echipă la fel de modestă, l-a adus la conducerea ei pe același Bora Milutinovici. Antrenorul a promis 4 puncte în grupă: le-a obținut. SUA a mers mai departe. Era foarte important să se întîmple una ca asta pentru ca soccer-ul să prindă într-o țară în care totul devine extrem de repede o afacere. N-am destul spațiu la îndemînă ca să vă dovedesc că numai jocul întîmplării a adus SUA față în față cu Brazilia în optimi. Din tragerea la sorți, dacă partidele s-ar fi jucat pe calculator și nu pe terenul de fotbal, unde se mai întîmplă și minuni, SUA avea practic dreptul să ajungă pînă în sferturile de finală. O echipă între primele opt ale lumii putea să impună în SUA un sport aproape necunoscut. Sper să nu se găsească cineva să mă acuze de analiză marxistă! Dar chiar dacă se va găsi, merg mai departe.

Partida cu Brazilia nu era prevăzută de calculator, ea a rezultat, spre nefericirea americanilor, în urma unor scoruri năucitoare din alte grupe. SUA nu avea cum să învingă Brazilia, iar dacă, prin absurd, ar fi făcut-o, campionatul risca să nu mai fie mondial, ci european. După ce România a învins Argentina, împotriva tuturor pronosticurilor, chiar și de după excluderea lui Maradona, Cupa Mondială urma să se joace între Brazilia și Germania. Pentru oricare altă finală nu numai americanii, dar oricine pe lume ar închide televizoarele. Biletele s-ar vinde sub preț chiar de cei care le-au cumpărat.

Care era salvarea? Am văzut-o, cu ochii noștri, pe micul ecran: Brazilia, marea Brazilie, se chinuie 75 de minute ca să marcheze un gol echipei SUA. Eliminarea nu mai contează în ochii americanilor. 0-1 cu Brazilia este mai mult ca o victorie. Soccerul poate să-și vadă mai departe de drum. Vom revedea Brazilia în celelalte meciuri și abia atunci îmi veți da dreptate: partida cu SUA a fost jucată la mica înțelegere, iar Bora Milutinovici va antrena, în viitor, o echipă dintr-o țară cu mult petrol. O va califica în optimile de finală, unde va pierde, după o luptă strînsă, cu Brazilia, Germania, Italia sau Anglia. ■

BOMBA DE CAUCIUC

Vremuri grele, dar pline de voioșie mai trăim, stimați cititori ai bombei de cauciuc! Nici nu mai știm pe unde să așezăm păturicea în Dumbrava Minunată de Mihai Sadoveanu, pentru a ne feri cîteva ore de oameni, fapte și întîmplări, adică să stăm numai la plaje, să ne gîndim la șansele echipei noastre de futbol de a-i măcelări pe domnii suedezi cu tot cu modelul lor. Ieri ne gîndeam exact la șansele echipei naționale de futbol (sînt mari, ce să mai discutăm!), cînd am fost întrerupți de o anumită gălăgie de cîntece revoluționare, patriotice și de luptă împotriva capitalismului. Cînticelele sunau cam așe: ***"Hai la lupta cea mare/ La Monitorul batem toaca/ Grigoriu mă cheamă și n-am asemănare/ Cînd impozitul îl luăm de-a moaca"***. O altă voce răspundea, mai încolo, cu un cînticel dă refren cam așe: ***"Urra, mîndruța me, impozitul l-om percepe/ De-i drept sau nu îi drept, noi Monitoru tragem-n pept"***. Aoleu, am zis noi, sărind la unison de pe păturice, ce se întîmplă, nu cumva a avut loc la televizor o nouă revoluție și echipe de patrioți de la Partidul România Mare și Partidul Socialist al Muncii se îndreaptă repejor ca să ocupe Prefectura și Primăria, pentru a instaura un guvern local de salvare națională format din dumneavoastră? Noi ce facem, nu mergem să ne punem pă liste, ca să obținem titlul de Erou al Revoluției Socialiste și Anticapitaliste, să ne scutească ăștia de una de alta? Apoi, am început să meditățm: dar ce treabă are revoluția socialistă și anticapitalistă cu Monitorul și cu impozitele?

N-am stat prea mult să meditățm, cînd am văzut, venind din zările albastre, doi cetățeni care fluturau steaguri mari, roșietice. Unde mergeți, oameni buni, am întrebat noi cu modestie. ***La Monitorul, să le calculăm unele impozite pă nedrept, așa am primit ordin dă sus, să nu-i lăsăm pînă nu descoperim că sînt în defect și pe chestia asta să le ardem unele amenzi, precum și penalizări, bașca impozite retro, pă care să le virăm încetișor, cu atenție, să nu se spargă, în bugetul stăpînului nostru dă drept, Guvernoiu de partid și de stat.*** Dar Domnul Solcanu, senatorul de la Iași, al doilea șăf la partidul de stat, știe că vă duceți la Monitorul să le puneți chelea pă băț? ***Poate știe, poate nu știe, că doară nu ne riscăm noi pînița fără acoperire,*** ziseră așa, într-o doară, cei doi stegari. Dar Domnul Vonica, tot senator de la Iași, șăful anticorupției din patria noastră, știe și dumnealui dăspre iminenta tragere în țapă a Monitorului? ***Poate știe, poate nu știe, da' ce te interesează,*** se răstiră cei doi. Ei, lăsați, făcurăm noi precum ficioarele, zîmbind cu subînțelesuri. Da domnul prefect Gâlea, veghetorul respectării legii în muncipiu și județ, știe că porniți campanie de belire a ziarelor din Iași? ***Poate știe, dar mai curînd poate nu știe, ș-apoi noi nu controlăm chiar toate ziarele ieșene, ci doar pă unele, și în special pă unul, adică pă Monitorul, că poate-l scoatem de pe piață pînă la alegerile viitoare, să nu mai aibă cine să dea în șefii noștri scumpi și dragi.*** Bine, domnilor stegari, dar ăștia de la Monitorul nu umblă cu cotcării financiare, cum vreți să le puneți chelea pe băț în acest sens? ***Foarte simplu. Noi venim la dînșii și le spunem că nu au plătit impozitul la difuzorii volanți, le calculăm impozitul pe comisionul pă care l-au dat la difuzori, le luăm bănișorii din cont și-i ducem la faliment uiteașa.*** Domnilor stegari, am zis noi, dar timp de patru ani difuzorii volanți de presă au funcționat numai pe baza unor autorizații eliberate de Primărie și toți care i-au controlatără, Garda, Poliția, inspectorii de la Finanțe, au fost de acord că docomentele lor sînt în regulă și că difuzorii n-au nici o treabă cu cei care editează ziare. ***Apoi ce, voi credeți că noi sîntem chiar așa de competenți? Ne-am prins abia după patru ani că difuzorii ăștia volanți nu plătesc impozite, dar dacă tot s-a nimerit, nu se face de se potrivește să luăm impozitul pe care am uitat patru ani să-l încasăm tocmai de la ziarul care ne-au spus șefii de partid și de stat că nu e bun la vremurile astea?*** Aha, ne-am prefăcut noi că înțelegem, deci e un fel de ordin de sus ca să falimentați Monitorul, pentru că timp de patru ani nu ați avut în cap că difuzorii volanți trebuie să vă plătească impozite iar acum, că ați greșit, ați găsit un țap ispășitor, nu-i așa? Dar ce vă faceți cu autorizațiile eliberate de Primărie, care scot din cauză editorii de presă, fiind de datoria voastră să mergeți să vă bateți în acte cu cei de la Primărie, ca să-i impozitați la sînge pe difuzori? ***Ce treabă avem noi cu Primăria, ce, acolo sînt șefii noștri,*** se răstiră cei doi ca niște tigri flămînzi, ***noi avem ordin să scoatem banii de la Monitorul, nu ne interesează altceva.*** Păi bine, dragi stegari, dar nu vă temeți că domnii de la Monitorul vor contesta controlul vostru răutăcios și politizat? ***Poa' să facă ce vor, oricum nu vor cîștiga, pentru că sînt obligați să se plîngă exact la șefii noștri, care nu le vor da cîștig dă cauză. Pa, Lizuco și Patrocleo, în curînd vă închidem noi ziarul, de n-o să mai aveți unde povesti întîmplările de pe păturicea voastră.***

Cam așa s-a derulat o discuție cu inspectorii Zăpodeanu și Grigoriu, de la divizia "Revizie" a Direcției Finanțelor Iași (un fel de supracontrol peste toate controalele făcute de Finanțele ieșene, adică o suprastructură fiscală care, se pare, nu poate fi controlată la nivelul județului, ci numai la București). De fapt, discuția cu pricina poate s-a derulat, poate nu s-a derulat, ca să nu ne acuze dumnealor că am calomniat (deși, prin mijloace specifice, ultima discuțiune cu inspectorul Zăpodeanu a fost trecută în memoria nepieritoare a unei minibenzi magnetice, așa, de control).

Mai pe înțelesul Dvs., stimați cetitori ai bombei de cauciuc, este vorba despre o echipă de supracontrol fiscal, de la Fiscul ieșean, condusă de un domn inspector Grigoriu (fost contabil șef, pe vremuri, la anumite fabrici aflate actualmente în stare de faliment), care de mai mult de o lună se chinuie să oblige ziarul Monitorul să plătească, fără nici un temei legal (decît pe baza unor interpretări fanteziste ale unor legi, ignorînd ostentativ acte emise de Primăria ieșeană, considerate valabile și legale timp de patru ani), impozite pe care, chipurile, le datorează statului pentru veniturile obținute de difuzorii de presă volanți (adică cei care nu au firmă, srl sau snc, ci doar o autorizație de la Primărie, care patru ani a fost considerată bună și pe baza căreia au vîndut ziare și au încasat comisionul din vînzare, restul căzînd în sarcina domnilor de la Finanțe, adică identificarea și înregistrarea lor ca plătitori de impozite). Noi, de aicea de pe păturice, studiind dosarul cazului, credem că acest control, condus de supracontrolorul Grigoriu, este făcut cu maximă rea-credință, pe criterii politico-financiare (adică să le luăm banul pentru că nu defilează ca noi, cu steaguri), încercînd, de asemenea, să acopere unele goluri din activitatea organelor fiscale, care, se pare, timp de patru ani au uitat pur și simplu să se ocupe de problema difuzorilor de presă volanți iar acum, ca să nu li se pună lor chelea pă băț, caută un vinovat, arătat deja cu degetul de anumite deșteptăciuni politice, ceea ce nu e deloc frumos, domnilor supracontrolori! Nu mor ziarele cînd vrea domnul Grigoriu și deștele ălea.

LIZUCA și PATROCLE
(care n-au plătit impozitul pe păturice patru ani, drept pentru care îl așteaptă, la supracontrol, pe domnul Grigoriu)

În această săptămînă, la toate chioșcurile și la toți difuzorii, puteți găsi o nouă povestire de excepție a celebrului romancier ieșean Valentin B. Mihu:

FUGARUL

Un tînăr nevinovat este martorul unei tîlcăloșii. Pentru aceasta va trebui să plătească cu viața. Cum îl salvează o femeie frumoasă, de ce o face și cine este ea, toate acestea le puteți citi în FUGARUL. Ca în toate povestirile de acum celebrului Valentin B. Mihu, erotismul, suspansul și violența sînt reale și amenințătoare.

FUGARUL

Cumpărați chiar astăzi această uimitoare povestire din colecția de succes "Povestiri pentru toți"

HOROSCOP

BERBEC *(21 mart. - 20 apr.):*
Ați depășit momentul de instabilitate, dar încă vă mai apasă impresia ultimelor zile. Nevoia de societate ascunde, de fapt, o stare de nemulțumire.

TAUR *(21 apr. - 20 mai):*
Puneți în joc toate mijloacele de seducție de care dispuneți dacă vreți să obțineți ce v-ați propus. Știți foarte bine că e multă concurență și de bună calitate.

GEMENI *(21 mai - 21 iun.):*
Eforturile pe care le-ați făcut în ultima vreme au început să se resimtă: tonusul este în scădere. Aveți nevole de o perioadă de relaxare.

RAC *(22 iun. - 22 iul.):*
Încercați să legați toate informațiile de care dispuneți, chiar dacă vi se par fără legătură între ele; mergeți la sigur, chiar dacă mai aveți îndoieli.

LEU *(23 iul. - 22 aug.):*
V-ați recăpătat încrederea în viitor, deși vi se pare că lucrurile se tărăgănează nepermis de mult. E timpul să vă concentrați întreaga atenție asupra scopului propus.

FECIOARĂ *(23 aug. - 22 sept.):*
Ați reușit să corelați toate datele problemei și colaborarea pe care v-ați propus-o a început să prindă contur. Încă puțin și veți definitiva proiectul.

BALANȚĂ *(23 sept. - 22 oct.):*
Ați trecut și de emoțiile unui examen greu, care v-a pus nervii la încercare. Puteți privi înainte cu mai multă încredere. Sănătatea e bună.

SCORPION *(23 oct. - 21 nov.):*
Dacă ați verificat toate datele, puteți începe ceea ce v-ați propus, fără să mai ezitați. Nu e nevole să așteptați o confirmare din afară.

SĂGETĂTOR *(22 nov. - 21 dec.):*
Nevoia de stabilitate e, în sfîrșit, satisfăcută. Informațiile de ultimă oră au darul să vă coloreze viitorul în roz. Pregătiți-vă de drum.

CAPRICORN *(22 dec. - 19 ian.):*
Vestea pe care o primiți vă liniștește în mare măsură. Dacă și celălalt răspuns așteptat va fi pozitiv, puteți socoti că ați trecut peste un hop.

VĂRSĂTOR *(20 ian. - 18 febr.):*
În mare măsură, v-ați făcut-o cu mîna dvs. Nu încercați să căutați explicații sau scuze: nu vă folosește la nimic. Va veni și rîndul dvs.

PEȘTI *(19 febr. - 20 mart.):*
Puneți prea multă bază pe puterea de persuasiune a ideii. Interlocutorul nu merită atenția pe care i-o acordați. Tratați-l cu mai multă indiferență.

LEGENDA:
- **- vă paște ghinionul**
- **- prudența e mama înțelepciunii**
- **- n-aveți nimic de pierdut**
- **- șansa vă surîde**

OPTINOVA PENTRU OCHII TĂI!

OPTINOVA

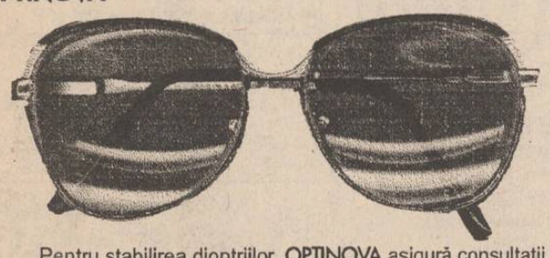

Pentru stabilirea dioptriilor, OPTINOVA asigură consultații cu aparatură electronică DIOPTRON.
OPTINOVA vă oferă lentile de contact normale și cosmetice de diferite culori (verde, albastru...) și preparate pentru întreținerea lor.

EXCEPȚIONAL

Pentru o perioadă limitată oferim ***gratuit*** clienților care cumpără rame de ochelari din magazinul nostru, lentile din sticlă albă cu diametrul de 65 mm, de la 0± 5 dioptrii.

6600 Iași, Piața 14 Decembrie 1989 (vizavi de Restaurantul Select), tel. 032/113515
PROGRAM: 9.oo-19.oo, sîmbăta 9.oo-14.oo

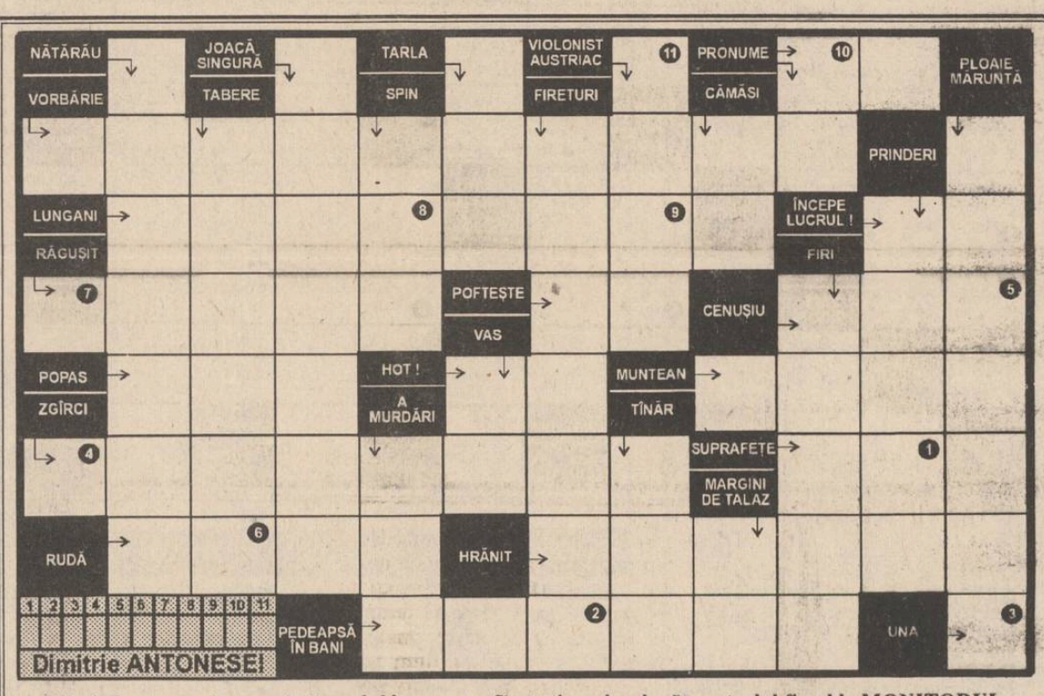

INTEGRAMA NOROCOASĂ

concurs zilnic, organizat de cotidianul MONITORUL și Radio NORD-EST.

Premiu: 10.000 lei

monitorul FORMULAR DE CONCURS (RADIO NORD-EST)

Numărul de concurs | 08.07.1994

SOLUȚIA

Nume..... Prenume.....
BI seria ..... nr..... Tel.....
Adresa.....
Vîrsta..... Profesia.....

Se depune la sediul cotidianului MONITORUL, str. Smîrdan nr. 5, astăzi, 08.07.1994, între orele 9.00-18.00. Tragerea la sorți a cîștigătorului va avea loc tot astăzi și va fi transmisă în direct de Radio NORD-EST (72,44 FM) între orele 19.00-20.00.

monitorul MATCĂ (RADIO NORD-EST)

Numărul de concurs | 08.07.1994

SOLUȚIA

Nume..... Prenume.....
BI seria ..... nr..... Tel.....

Soluția integramei reprezintă modul în care s-a făcut, timp de o lună, controlul fiscal la MONITORUL. Completați formularul concursului INTEGRAMA NOROCOASĂ cu soluția corectă și depuneți-l la sediul cotidianului MONITORUL astăzi, între orele 9 - 18.
Tragerea la sorți se va transmite în direct la RADIO NORD-EST (72,44 FM).

NU UITAȚI! ÎN FIECARE ZI INTEGRAMA NOROCOASĂ VĂ OFERĂ 10.000 lei!

Soluția integramei de joi, 7 iulie, este : "FOTOMODEL".
Cîștigătorul concursului este RADU IULIAN (talon nr. 150), student, desemnat de Nușa EDU, telefonistă la RENEL.

CARNETUL ZILEI

Vineri, 8 iulie 1994

✝ **Sf. mc. Procopie și Teodosia; sf. Epictet și Astion.**

15° — 30° C

VREMEA

Vremea va fi caldă cu cerul variabil. Izolat sînt posibile averse de ploaie după amiaza. Vîntul va sufla slab la moderat. Temperaturile maxime 26 - 30 grade C; minime 15 - 18 grade C. **(Elena BÎRJOVEANU - Centrul de Prevedere a Vremii Bacău)**

TV BUCUREȘTI

TVR 1 - 8,00 Actualități ■ 8,05 Calendar ■ 8,30 Video-clipuri ■ **9,05 Desene animate: Perrine** ■ **9,30 Film serial: Fram.** Ep. 5: Scrisoare de dragoste ■ 10,20 Curcubeu ■ **11,20 Film serial: Salvați de clopoțel** (r) ■ 11,45 Divertisment internațional ■ **12,15 Film serial: Napoleon și dragostea.** Ep. 8: Louise (r) ■ 13,10 1001 audiții ■ 14,00 Actualități ■ 14,10 TVR Iași ■ 14,55 TVR Cluj-Napoca ■ 15,45 Cocoșul de Hurez. Tîrgul ceramicii populare românești la a 24-a ediție ■ 16,15 Actualități ■ 16,25 Din lumea afacerilor ■ 16,45 Pompierii vă informează! ■ 17,00 Emisiune în limba germană ■ 18,00 Pro Patria ■ **19,00 Film serial: Întoarcerea la Eden** (SUA, 1983), ep. 19 ■ **20,00 Actualități.** Buletin meteo, Sport ■ 20,40 Publicitate ■ 20,45 Tezaur folcloric ■ **21,25 Film artistic: Ce a lăsat în urmă** (SUA, 199). Premieră pe țară. Cu: Gary Cole, Joanna Kerns ■ 23,00 Actualități ■ 23,20 Concert extraordinar: Loredana Groza ■ **0,50 Cinematograful de noapte. Film nerecomandat minorilor.**

TVR 2 - 7,00 TVR Cluj-Napoca ■ 8,00 Actualități ■ **8,05 Campionatul Mondial de fotbal** ■ 10,00 Muzică clasică ■ 11,00 Ora știrilor ■ 12,00 Simpozion (r) ■ 12,45 Video-satelit ■ 14,00 Actualități ■ 14,10 Austria muzicală. Călătorie pe Dunăre (I) ■ 14,40 La ghișeu. Tranzacțiile imobiliare ■ 15,00 Varietăți internaționale ■ 15,30 Bursa invențiilor ■ **16,30 Film serial: Tînăra stăpînă** (Brazilia), ep. 139 ■ 17,00 Arena ■ 19,00 Festivalul internațional al tinerilor dirijori, Bușteni - Sinaia, iunie 1994 (II) ■ 21,00 TVM. Mesager ■ 21,30 Oameni care au fost. Alexandru Odobescu ■ 22,00 TV5 Europe. Telejurnal în limba franceză ■ **22,30 Teatru TV: Trenul din zori nu mai oprește aici**, de Tennessee Williams. Ultima parte ■ 24,00 Concursul internațional de dans sportiv - București '94.

TV SATELIT

RTL

6,30 Magazin matinal ■ 10,05 Cheamă California (s) ■ 11,00 Frumos și bogat (s) ■ 11,30 Vremea dorinței (s) ■ 12,00 Prețul e fierbinte (cs) ■ 12,30 Duelul familiilor (cs) ■ 13,30 Springfiled Story (s) ■ 14,15 California Clan (s) ■ 15,10 Crima e hobby-ul său (s.p.) ■ 16,00 Ilona Christen talkshow ■ 17,00 Hans Meiser talkshow ■ 18,00 Cine e șeful aici? (s) ■ 18,30 O familie foarte dragută (s) ■ 20,10 Exploziv ■ 20,40 Vremuri bune și rele (s) ■ 21,15 Peter Steiner show ■ 22,45 Sub același acoperiș (s) ■ 23,10 Aveți simțul umorului? ■ 0,10 RTL - Night Show ■ 1,30 Psihologia orgasmului (f.er., Germania, 1970) ■ 3,00 Secrete inutile (co.) ■ 4,25 Gladiatorii americani.

PRO 7

6,55 O agentă inimoasă (s/r) ■ 7,40 Desene animate ■ 8,55 Mica noastră fermă (s/r) ■ 9,55 Lindenau (talkshow/r) ■ 10,55 Jake și Grăsanul (s/r) ■ 12,35 Bill Cosby Show (r) ■ 13,05 O agentă inimoasă (s.p.) ■ 14,00 Hotelul (s) ■ 15,00 Arabella Kiesbauer (talkshow) ■ 16,00 Dynasty (s) ■ 17,00 Mica noastră fermă (s.co) ■ 18,00 Desene animate ■ 19,30 Dureri în creștere (s.co) ■ 20,00 Febra colegiului (s.co) ■ 20,30 Bill Cosby Show (s.co) ■ 21,15 Tora! Tora! Tora! (f., SUA, 1969) cu Martin Balsam ■ 23,15 Renegade (s.a.) ■ 0,15 Iadul L.A. (thriller, SUA, 1986) ■ 1,50 Dureri în creștere (s/r) ■ 2,20 Febra colegiului (s.co/r) ■ 2,55 Space Rangers (s/r).

MTV

7,00 Matinal ■ 10,00 VJ Ingo ■ 13,00 Muzică soul cu Richie Rich ■ 14,00 Mari hituri, cu VJ Paul King ■ 15,00 VJ Simone ■ 17,45 Noutăți cinematografice ■ 18,15 3 videoclipuri ale unei formații, artist sau regizor ■ 18,30 Dial MTV - topul telespectatorilor ■ 19,00 Muzică nonstop, cu Pip Dann ■ 21,00 Mari hituri ■ 22,00 Most Wanted, cu Ray Cokes ■ 23,00 MTV's Movie Awards ■ 23,30 Beavis & Butt -head (d.a.) ■ 0,15 Noutăți cinematografice ■ 0,45 3 clipuri ale unui artist (r) ■ 1,00 Chill Out Zone - muzică de dans cu VJ Simone ■ 1,30 Pulsul modei ■ 3,00 VJ Marijne.

EUROSPORT

9,30 Aerobic ■ 10,00 Golf. Magazin european ■ 11,00 Ciclism. Turul Franței (rez.) ■ 12,00 Tenis. Openul Rado al Elveției sferturi de finală (d) ■ 15,00 Auto MP de Formula 1 de la Silverstone - calificări (d) ■ 16,00 Ciclism. Turul Franței et. 6 (d) ■ 17,50 Tenis. Openul Rado al Elveției de la Gstaad (d) ■ 19,00 Moto. Magazin Grand Prix ■ 19,30 Lumea vitezei: magazinul sporturilor cu motor ■ 20,30 Buletin Eurosport 1 ■ 21,00 Auto. MP de Formula 1 de la Silverstone - calificări (rez.) ■ 22,00 Scrimă. CM de la Atena ■ 23,00 Ciclism. Turul Franței (rez ■ 0,00 Box Meciuri internaționale ■ 1,00 Golf. Magazin european (r) ■ 2,00 Moto. Magazin GP (r) ■ 2,30 Buletin Eurosport 2 .

TELE M

Programul Deutsche Welle ■ 11,00 Programul Worldnet ■ 18,30 Total M - Știri ■ 18,45 Publicitate ■ 19,00 Documentar Worldnet ■ 19,30 Top M (II) ■ 20,00 Desene animate ■ 20,30 Ancheta Tele'M ■ 21,00 Total M - Știri ■ 21,15 Poliția rutieră ■ 21,30 "3600 de secunde, în exclusivitate pentru femei" ■ 22,30 Film artistic ■ 24,00 Programul Deutsche Welle non-stop.

RTV EUROPA NOVA

TV (canalul 54, sunetul pe 5,5 MHz) - 17,05 Country music ■ 17,15 Dicționar ■ 17,30 Spectacolul științei: În inima vulcanului; Lumina; Știința astăzi ■ 18,35 Desene animate ■ 19,00 Infonova ■ 19,40 Aurul verde: "Regiunea Neisse - daunele poluării" ■ 20,00 Videoclip '94 ■ 20,30 Thalia ■ 20,50 Film artistic: "În apărarea unei iubiri" (prod. SUA; regia: Joel Oliansky; cu: Judith Light, Michael Ontkean, Jerry Orbach) ■ 22,20 Night Club Europa Nova ■ 22,20 Varietăți; ■ 0,30 Film: "Ești singur, agentule Vincent"; ■ 2,00 Muzică în concert.

RADIO (frecvența 72,92 MHz) - 6,00 Semnal ■ 6,30 Matinal Europa Nova ■ 8,45 Avanpremieră ■ 9,10 Secolul XX ■ 10,10 Once upon a time ■ 11,00 Replay - Informații și noutăți muzicale ■ 12,00 Observator - Actualitatea internă și internațională ■ 15,40 100% Comercial (Breviar economic) ■ 16,00 Avanpremieră ■ 17,00 Lumea azi ■ 18,40 Invitat în studio ■ 20,00 Rock star ■ 21,00 Flash portrait ■ 22,00 - 24,00 Varietăți internaționale ■ Buletinele de știri (Infonova) vor fi difuzate din oră în oră între 6,30 - 11,30 și 15,30 - 20,30.

RADIO NORD-EST
(72,44 FM stereo)

6,00 "Micul dejun" - program matinal de știri și informații din actualitatea locală și națională, buletin meteo, buletin rutier, informații utilitare, horoscop, agenda zilei, retrospectiva zilei precedente (6,30), buletine de știri (6,00; 7,00; 8,00; 9,00), muzică ■ 9,05 "Ne ascultați - vă ascultăm" (buletine de știri la orele 10,00; 11,00; 13,00), rubrica sportivă "Evenimentul săptămînii" la ora 10,30, apeluri, mesaje ■ 13,05 "Siesta FM" (14,05 publicitate radio, 14,40 infosport, buletine de știri la orele 14,00; 15,00; 16,00) ■ 16,05 "Turnul de control" - reportaje, interviuri, relatări din actualitatea locală, transmisii telefonice, știri, informații, can-can-uri, muzică (16,15 rubrica "Financiarul"; buletine de știri la orele 17,00; 18,00; 19,00; 18,05 Exclusiv Mondial, rubrica sportivă) ■ 19,05 Punctul pe i - talk show, realizator Cristina Popescu ■ 20,00 Știri ■ 21,10 90' rock. Realizator George Pînzaru ■ 22,00 Știri ■ 22,30 Noapte românească. Emisiune-concurs realizată de Daniel Buzdugan. (Buletine de știri 23,00; 24,00) ■ 3,00 Music non-stop.

RADIO VOX T

Emite non stop pe frecvența 70,76 MHz.

RADIO IAȘI

6,00 Diminețile noastre ■ 9,05 Radiosfera ■ 12,40 Corespondența radio - muzică populară ■ 14,05 Întîlniri... pe unde medii ■ 16,00 Radiojurnal ■ 16,10 Radiograme ■ 18,00 Știri ■ 18,05 Corespondența radio - muzică populară ■ 19,00 Știrile serii, sport, meteo ■ 19,10 Univers muzical I ■ 21,00 Evenimentele zilei, sport, meteo ■ 21,20 Univers muzical II.

RADIO CONTACT
(92 FM stereo)

6,00 Bună dimineața, Iași! ■ 6,40; 7,40; 8,40 Contact horoscop ■ 7,50 Revista presei ■ 8,50 Agenda culturală ■ 9,05 Microbiografie sonoră ■ 18,30 Top 50 ■ 21,15 Răspunsuri la scrisori ■ 23,00 Music non-stop

TEATRU

Teatrul Național "Vasile Alecsandri" prezintă astăzi, ora 19,00, spectacolul cu piesa "Dresoarea de fantome" de I. Băieșu.

FARMACII DE GARDĂ

Farmacia nr. 2 Piața Unirii (tel. 116029).

SPITALE DE GARDĂ

Spitalul "Spiridon" (tel. 142730): Clinica a III-a Medicală; Spitalul de Urgență (tel. 140690); **Maternitatea "El. Doamna"** (tel. 146570).

CINEMATOGRAFE

■ Cinematograful "Victoria" (telefon: 112502); orele: 9;11;13; 15;17;19 - "Dennis - pericol public". Producție SUA, 1993. Comedie de Nick Castle Jr. Cu: Mason Gamble, Christopher Lloyd, Walter Matthau. Premieră.

■ Cinematograful "Republica" (Telefon: 114327); orele: 9;11;13;15; 17; 19 - "Fugă mortală". Producție SUA, 1993. Thriller polițist cu Dolph Lundgren și George Segal. Premieră.

■ Cinematograful "Copou" (Telefon: 145738); orele: 9;11;13;15;17;19 "Beethoven - Un cîine puțin prea mare". Producție SUA, 1992. Comedie de Brian Levant.

■ Cinematograful "Dacia" (Telefon: 164740); orele: 9;11;13; 15; 17; 19 - "Crucea de Piatră". Producție România, 1993. Comedie satirică în regia lui Andrei Blaier. Cu: Gheorghe Dinică, Manuela Hărăbor, Dorina Lazăr, Ilarion Ciobanu, Fănuș Neagu, Carmen Tănase, Coca Bloos (Film interzis spectatorilor sub 16 ani).

■ Videoteci
- Sala mică a cinematografului "Republica" (orele: 10;12;14;16;18;20)
- Sala din str. Sf. Andrei, nr. 17 (orele: 9;11;13;15; 17;19)

În programul viitor: "Un polițist cu... explozie întîrziată!" Cel mai recent episod al serialului parodic "Naked Gun" cu Leslie Nielsen, Priscilla Presley și George Kennedy.

INTERN

România va importa 300 de mii tone zahăr

Necesarul total de zahăr, pentru consumul industrial și pentru larg consum în acest an este de 600 mii tone, au declarat Agenției MEDIAFAX surse din Ministerul Agriculturii și Alimentației. Producția de zahăr rafinat din sfeclă obținută de fabricile de zahăr din țară în acest an este de 300 mii tone și pentru a acoperi necesarul de consum, în 1994, România va importa 300 de mii tone zahăr, au adăugat sursele citate.

SPORT

O avancronică a meciului de mîine

România - Suedia

Citiți pagina 6

IMPORTANT

Acest număr al MONITORULUI cuprinde și suplimentul MONITORUL FINANCIAR

SÎMBĂTĂ DUMINICĂ

9 - 10 iulie 1994

An IV,

Nr. 158 (914)

8 PAGINI - 200 LEI

cotidian de informații

Monitorul

Înainte de a anunța Poliția, Salvarea sau Pompierii, sunați la MONITORUL!

Telefoane:

17.25.57

(pînă la ora 22.00)

14.56.10

(toată noaptea)

Director onorific: AUREL LEON

Redactor șef: DAN RADU

O decizie aberantă a Consiliului Județean a fost atacată în instanță de Prefectură

■ ieșenii nu vor mai plăti sume fabuloase pentru apa rece consumată

Luni, 11 iulie 1994, este primul termen al unor acțiuni judiciare intentate împotriva Consiliului Județean (CJ) Iași: atacarea în instanța de contencios administrativ a Deciziei 98/1993 a Delegației Permanente a CJ, atît de către societatea SOCOM IGIENA, cît și de către Prefectura Iași. Reamintim că această decizie stabilea baremuri exagerate de consum de apă pentru populație și pentru agenții economici ce nu aveau montate apometre. Ilegalitatea acestei decizii constă în faptul că stabilește consumuri de apă exagerate, depășind cu mult (în unele cazuri de peste 15 ori) consumul mediu stabilit de Ordinul 29/N/1993 al Ministerului Lucrărilor Publice și Amenajării Teritoriului (MLPAT). De asemenea, ori de cîte ori a fost solicitată, RAJAC nu a furnizat documentația tehnică ce trebuia să stea la baza acestei măriri de consum și, implicit, de tarif. Pentru a ilustra această majorare, vă putem informa asupra tarifului perceput de către RAJAC pentru activitatea de frizerie și coafură a societății SOCOM IGIENA. Astfel, în locul tarifului lunar de aproximativ 700.000 lei ce ar fi trebuit să fie perceput conform Ordinului 29/N/1993 al M.L.P.A.5, suma lunară solicitată de RAJAC în baza Deciziei 98/1993 a C.J. era de 11 milioane lei. Întrucît această decizie ilegală a fost atacată în instanță și de Prefectura Iași, acest act se suspendă pînă la pronunțarea verdictului. În consecință, în această lună, consumul de apă al populației și agenților economici care nu au apometre va trebui calculat de către RAJAC la nivelul celui din luna iulie 1993, conform Ordinului 29/N/1993. Astfel, populația va plăti în această lună un consum de 5 mc/robinet, față de 7 mc/robinet.

(Ovidiu LUNGU)

MONITORUL a demontat o escrocherie de proporții

AFACEREA OLTCIT

■ zeci de ieșeni au fost înșelați cu sute de mii de lei atunci cînd au cumpărat autoturisme Oltcit de la firma INTERNAȚIONAL COMPLEX SERVICE din Iași

La sfîrșitul lunii aprilie cotidianul "Monitorul" a relatat pe larg despre o serie de abuzuri descoperite la S.C. INTERNAȚIONAL COMPLEX SERVICE S.A., firmă care asigură comercializarea și service autoturismelor Oltcit. În materialele publicate atunci am arătat că firma menționată își înșela clienții vînzîndu-le autoturismele cu prețuri majorate ilegal, diferențele cifrîndu-se la sute de mii lei. Ulterior publicării materialelor respective, la S.C. INTERNAȚIONAL COMPLEX SERVICE S.A. a fost declanșată o amplă acțiune de control a Serviciului Prețuri și Protecția Concurenței (S.P.P.C.) care a verificat legalitatea stabilirii prețurilor și tarifelor începînd din luna ianuarie 1993. Înainte de terminarea acțiunii S.P.P.C., la începutul lunii iunie, la firma respectivă a început și un control al Camerei de Conturi a județului Iași. În raportul de control al Camerei de Conturi, finalizat ieri, 8 iulie, sînt scoase în evidență mai multe abateri de la lege, cea mai gravă fiind tot comercializarea cu suprapreț a autoturismelor aflate în stoc. S.C. INTERNAȚIONAL COMPLEX SERVICE S.A. a continuat să vîndă cu prețuri majorate nejustificat autoturismele din stoc chiar și după ce a fost controlată de S.P.P.C. Conducerea firmei recunoaște că a vîndut autoturismele la prețuri majorate, însă dă vina pe S.C. OLTCIT S.A. care i-a comunicat mai multe modificări de preț de la începutul anului și pînă în prezent. INTERNAȚIONAL COMPLEX SERVICE S.A. a primit de la începutul anului un număr de 51 de autoturisme sosite la Iași în data de 21 ianuarie. Prețul acestora era de 3.195.000 lei pentru modelul standard 11RL și 3.957.000 lei pentru modelul standard 12 TRS. Conform legii, cele 51 de autoturisme Oltcit trebuiau vîndute la prețurile menționate. Trebuie să precizăm că, dacă pentru o parte din sumele încasate nejustificat vina poate fi atribuită conducerii S.C. OLTCIT S.A. care a comunicat de mai multe ori firmei ieșene majorarea prețurilor de vînzare, totuși, și S.C. INTERNAȚIONAL COMPLEX SERVICE a "încărcat" prețurile prin adăugarea unor cheltuieli de transport și pregătire de vînzare (care sînt suportate din adaosul comercial) și o serie de taxe speciale (?!).

Prezentăm mai jos o listă a cumpărătorilor care au fost înșelați de S.C. INTERNAȚIONAL COMPLEX SERVICE S.A. cu sume cuprinse între 236.000 lei și 937.000 lei, sume încasate ilegal. Pentru o identificare mai precisă vom prezenta și data la care a fost achiziționat autoturismul, cît și modelul acestuia. Menționăm că dacă instanța de judecată a Curții de Conturi, Colegiul Jurisdicțional va găsi vinovată firma ieșeană [illegible] încasarea sumelor necu[illegible] cei înșelați vor putea d[illegible] în instanța de judeca[illegible] ție civile pentru recuperarea sumelor plătite în plus, împreună cu majorări de întîrziere.

(Costel STROESCU)

Nr. crt.	Data cumpărării	Numele clientului	Modelul autoturismului	Suma încasată în plus (lei)
1	02.03.1994	Chelaru Irina	11RL	423.974
2	09.03.1994	Musaev Gabriela	11RL	423.974
3	11.03.1994	S.C. Mudor Ex S.R.L.	12TRS	236.354
4	11.03.1994	Șoroceanu Valentin	11RL	425.154
5	14.03.1994	Năstasă Gheorghe	11RL	423.974
6	24.03.1994	Bursuc Daniel	11RL	423.974
7	27.03.1994	Enasel Anton	12TRS	748.474
8	15.04.1994	Coman Dumitriu	11RL	936.094
9	06.04.1994	Nolcocinschi Adrian	11RL	423.974
10	17.05.1994	S.C. Sirius S.R.L.	11RL	937.257
11	09.06.1994	S.C. Coca Cola S.R.L.	12TRS	703.334

Constituția de la Chișinău prevede trei variante pentru limba oficială

■ dubii sînt asupra identității limbii moldovenești cu cea română

Parlamentul de la Chișinău adoptă, în prima lectură, Constituția Republicii Moldova Parlamentul Republicii Moldova, întrunit în plen, a adoptat în primă lectură, proiectul Constituției cu 95 de voturi "pentru". Constituția adoptată vineri, 8 iulie a.c., prevede: "Moldova este un stat suveran și independent, unitar și indivizibil. Forma de guvernămînt a statului este republica. Republica Moldova este stat de drept și democratic, în care demnitatea omului, drepturile și libertățile lui, libera dezvoltare a personalității umane, dreptatea și pluralismul politic, reprezintă valori supreme și sînt garantate. Nici o ideologie nu poate fi instituită drept ideologie oficială a statului. Puterea legislativă, executivă și judecătorească sînt separate și colaborează în exercitarea prerogativelor ce le revin potrivit prevederilor Constituției. Statul are ca fundament unitatea poporului Republicii Moldova. Moldova este patria comună și indivizibilă a tuturor cetățenilor săi (...). Republica Moldova își proclamă neutralitatea sa permanentă. Stema și imnul Republicii Moldova sînt stabilite de legi organice". La articolul privind limba oficială s-au adoptat în prima lectură 3 variante: varianta 1 - limba oficială a Republicii Moldova este limba moldovenească (română); varianta 2 - limba oficială a Republicii Moldova este limba moldovenească, identică limbii române; varianta 3 - limba oficială a Republicii Moldova este limba moldovenească.

La Arad mișună OZN-uri

Un cioban declară că a văzut umanoizi cu barbă, mustață și căști pe urechi

La întoarcerea din Arad, unde au efectuat investigații asupra celebrelor urme din lanul de grîu, membrii RUFOR - Tîrgu Mureș, care au fost solicitați de Ion Hobana în cadrul emisiunii Actualități la TVR 1, au organizat o conferință de presă joi, 7 iulie. Dl. Leb a fost purtătorul de cuvînt și a avut amabilitatea să răspundă întrebărilor, afirmînd că fenomenul petrecut la Arad face parte dintr-o suită de evenimente care în proporție de 95% au ca loc de desfășurare lanuri de cereale. Astfel de fenomene au o frecvență mai mare în Marea Britanie, Europa Centrală și de Vest. La noi în țară s-au mai semnalat în zona de vest și în Bărăgan. Astfel, membrii RUFOR au avut ocazia prima dată să "pipăie un asemenea fenomen". Totodată, este pentru prima dată în fenomenologia OZN cînd astfel de urme au fost asociate cu apariția OZN-urilor. Să derulăm firul evenimentelor. Cîțiva oameni cu funcții importante în cadrul aeroportului internațional Arad au observat un obiect globular roșu care a staționat 30 minute la o înălțime de cca 50 metri deasupra pistei, după care s-a deplasat spre vest, totul petrecîndu-se fără efecte secundare. Radarul nu a fost în funcțiune la acea oră și nu s-a putut stabili dacă obiectul poate fi localizat de acesta. Urmele din lanul de cereale au fost descoperite întîmplător miercuri, 22 iunie, de echipa de reparații a "Romcereal" care efectua o intervenție la acoperișul unui siloz de 52 m aflat în imediata vecinătate a lanului și care au remarcat urmele ciudate. Nu s-a dat importanță atunci evenimentului, oficialitățile militare și presa fiind informate abia luni, 27 iunie. **(Continuare în pagina 3)**

La Cluj, în Piața Unirii

"Războiul statuilor" a rămas la nivelul amenințărilor

■ Ce s-a mai întîmplat ieri

Vineri dimineața, în jurul orei 8.30 au venit în Piața Unirii din Cluj 6 muncitori și 2 ingineri de la un trust de construcții-montaj, ca să monteze panourile pentru delimitarea zonei arheologice, pe care nu au reușit să le instaleze joi. N-au reușit nici de data aceasta, pentru că au fost observați de un consilier municipal al UDMR, care i-a anunțat imediat pe cei 10-15 cetățeni de naționalitate maghiară - grupul de veghe care a păzit Piața Unirii pe tot parcursul nopții. Aceștia i-au abordat imediat pe muncitori și ingineri, cerîndu-le să spună de la cine au primit ordin să instaleze panourile și împiedicîndu-i să-și facă treaba. Pentru dezamorsarea conflictului, ce riscă să capete proporții, au intervenit mai mulți polițiști, în frunte cu locțiitorul comandantului poliției municipale, maiorul Olteanu. "Oamenii ăștia v-au încercat vigilența", le-a spus în glumă maiorul Olteanu membrilor grupurilor de veghe. La orele prînzului se mai aflau în Piața Unirii doar cîteva grupuri răzlețe de cetățeni maghiari și români care discutau în contradictoriu și, desigur, polițiști, dar într-un număr mult mai mic decît joi. La Cluj se așteaptă decizia Tribunalului județului asupra legalității hotărîrii primarului Gheroghe Funar de începere a săpăturilor arheologice, precum și comunicatul Guvernului asupra situației din municipiu.

■ Ministrul Culturii a dispus sistarea săpăturilor

"În legătură cu cercetările arheologice preconizate a se desfășura, din inițiativa Muzeului Național de Istorie a Transilvaniei, în Piața Centrală a municipiului Cluj-Napoca, Guvernul României a cerut Ministerului Culturii să înființeze o comisie de specialiști care să se pronunțe asupra oportunității și importanței acestei acțiuni", se arată într-un comunicat transmis Agenției Mediafax de către purtătorul de cuvînt al Guvernului. "Pînă la decizia acesteia, ministrul Culturii a dispus ca Muzeul Național de Istorie a Transilvaniei din Cluj-Napoca - instituție publică aflată în subordinea sa - să sisteze lucrările și să retragă utilajele din zonă, urmînd ca săpăturile și cercetările propriuzise să înceapă numai în urma avizului favorabil primit din partea comisiei special constituite. Comisia va fi alcătuită din personalități ale istoriei și arheologiei românești și va beneficia, la solicitarea Ministerului Culturii, de colaborarea specialiștilor Comisiei Naționale Române pentru UNESCO", se menționează în încheierea comunicatului Guvernului.

■ Președinția nu înțelege de ce s-a politizat un "act științific"

"Este de neînțeles politizarea, atît de către unii cît și de către ceilalți, a unei probleme care nu poate avea decît un caracter științific", a declarat Traian Chebeleu, referindu-se la tensiunile provocate la Cluj Napoca pe marginea unor săpături arheologice. "Cercetări arheologice s-au făcut și se fac în toată lumea, inclusiv în România, și este normal ca ele să se facă. Sesizarea de către UDMR a forurilor internaționale cu această falsă problemă este regretabilă și neavenită. Acest fapt nu face decît să ridice semne de întrebare cu privire la adevăratele țeluri care se urmăresc prin agitația creată în jurul săpăturilor arheologice de la Cluj Napoca, mai ales după informarea obiectivă prezentată de Muzeul de Istorie". "Președintele face un apel la calm", a mai declarat Traian Chebeleu, conform Mediafax.

Un gardian public din Iași a fost arestat pentru luare de mită

Ioan Bejinariu, în vîrstă de 26 de ani, gardian în cadrul Corpului Gardienilor Publici din Iași, a fost arestat joi, 7 iulie a.c., sub acuzația de luare de mită. El este învinuit că, în perioada iunie-iulie a.c., în timp ce efectua serviciul de pază la Societatea Comercială IMA S.A., a primit bani și diferite cantități de băuturi alcoolice de la cetățeanul Gheorghe Sulețeanu, pentru a-i înlesni acestuia furtul unor plase din sîrmă și bare din cornier, din incinta unității, în valoare de aproximativ 800.000 lei. Cei doi s-au cunoscut în ziua de 24 iunie, cînd Gheorghe Sulețeanu i-a propus gardianului să treacă cu vederea faptul că în seara respectivă, precum și în zilele următoare, va sări gardul societății cu intenția se a sustrage cîteva materiale. În jurul orelor 24,00, profitînd de înțelegerea pe care o avea cu gardianul, Gheorghe Sulețeanu a intrat în incinta societății, de unde a luat mai multe plase din sîrmă, pe care - cu ajutorul unui prieten - le-a încărcat într-o mașină de intervenție a RATC. Marfa furată a fost transportată la domiciliul lui Sulețeanu, fiind depozitată într-un garaj. Pentru această "afacere", gardianul susține că a acceptat suma de 5000 de lei, care i-ar fi fost strecurată în buzunar de Gheorghe Sulețeanu, însă acesta din urmă a declarat în fața organelor de cercetare penală că i-a dat gardianului suma de 25.000 de lei. Ironia soartei a făcut ca în noaptea de 5 iulie gardianul necinstit să cadă în "plasă" datorită unui coleg de-al său, care, aflîndu-se întîmplător în zona societății IMA, l-a observat pe Gheorghe Sulețeanu în momentul în care sărea gardul unității și a reușit să-l imobilizeze. El a anunțat prin stație Poliția, iar în urma anchetei efectuate s-a constatat și implicarea gardianului Ioan Bejinariu. Conform actualului Cod Penal, gardianul riscă o pedeapsă cuprinsă între trei și zece ani închisoare.

(Sorin SIMON)

Schimb de focuri între grănicerii greci și cei albanezi

Un soldat grec a fost rănit în timpul unui schimb de focuri între grăniceri la fontiera eleno-albaneză, informează REUTER, citînd o declarație de vineri a armatei grecești. Incidentul, survenit în cursul serii de joi, s-a produs după ce o patrulă albaneză a intrat pe teritoriul grec. După ce grănicerii eleni au arestat 10 albanezi intrați ilegal pe teritoriul Greciei, unul dintre militari s-a apropiat de linia de demarcație pentru a vedea dacă nu mai vin și alții. Aflat încă pe teritoriul țării sale, militarul a fost ținta "unui tir automat neprovocat" provenind din partea greacă a frontierei. "A urmat un schimb de focuri, fiind evident că este vorba de o patrulă albaneză". După stingerea incidentului, albanezii au cerut o întîlnire cu autoritățile elene, acuzîndu-i pe militarii greci că au deschis primii focul.

O nouă publicație pentru iubitorii jocurilor de enigmistică, la toate punctele de difuzare a presei din Iași și din țară !

Vă place să rezolvați INTEGRAME GIGANT ?

Cumpărați

Monitorul Integrame Gigant

INTEGRAME

Monitorul

GIGANT

La restaurantul "Hora" din Iași vor dansa femei goale

■ *trei fete din Basarabia se vor dezbrăca în pielea goală în fața clienților*

De la data de 1 august a.c., la restaurantul "Hora", situat în imediata apropiere a intersecției Bucsinescu, în fiecare noapte va avea loc un program de strip-tease și cabaret. Constantin Crețu, patronul localului, ne-a declarat că în Iași, pentru prima dată, va putea fi urmărit un asemenea show. Patronul ne-a mai spus că soția sa nu s-a opus în nici un fel acestei inedite inițiative.

În aceste zile, stripteusele fac antrenament asiduu, sub directa îndrumare a balerinului Paul Robert, fost prim solist al Operei din Iași. "Trebuie să se dezbrace cu senzualitate, cu gesturi languroase", ne-a spus Paul Robert. Ele sînt învățate să facă gesturi excitante în timp ce se dezbracă, unduirea corpurilor lor trebuind să trezească simțurile oricărui client al restaurantului. De obicei, la asemenea spectacole, publicul aruncă bancnote pe scenă, acestea revenindu-le dansatoarelor, care primesc și onorariul stabilit prin contractul încheiat cu patronul restaurantului.

Stripteusele care vor încînta privirile bărbaților ieșeni sînt originare de pe celălalt mal al Prutului, din Basarabia. Cele cinci dansatoare de cabaret care, de altfel, nu vor fi nici ele prea îmbrăcate, sînt din România.

Dintre tinerele basarabence care se antrenează în prezent vor fi selecționate numai trei, cele mai bune în domeniu. În fiecare seară va evolua numai una dintre ele, într-un număr fierbinte, de aproximativ zece minute. Periodic, solistele vor prezenta numere noi, pentru a păstra trează atenția consumatorilor. Întreg spectacolul de la restaurantul "Hora" va dura o oră și jumătate. Patronul ne-a declarat că tarifele de intrare și consumație vor fi acceptabile. **(Dan FODOR)**

În fotografie, una din stripteusele care vor evolua la restaurantul "Hora".

Interesanta excursie în America a unei nevăzătoare din Iași

■ *în Statele Unite a învățat să utilizeze calculatorul*
■ *ca să strîngă fonduri, a parcurs pe bicicletă, împreună cu un tînăr văzător 105 mile* ■

Tatiana Lupu, în vîrstă de 18 ani, din Iași, a absolvit anul trecut Liceul Sanitar pentru Nevăzători din Arad. Din septembrie 1993 pînă în iunie 1994 a beneficiat de o bursă pentru continuarea studiilor la o școală specială pentru nevăzători, în Philadelphia, statul Pennsylvania, SUA. Cursul a vizat inițierea cursanților în folosirea computerelor și a echipamentului special pentru nevăzători.

Dintre echipamentele speciale folosite, de exemplu "Speech Program" permite nevăzătorului să audă în căști textul scris cu creta pe tablă (textul scris pe tablă este citit de o persoană și transmis cursanților prin căști), iar "Zoomtext" mărește caracterele cuvintelor scrise pe tablă pentru a putea fi văzute de cei cu rest de vedere. În secundar, la aceste cursuri, Tatiana Lupu a studiat istoria și literatura americană, engleza de afaceri, relații internaționale. A învățat, de asemenea, să lucreze pe calculator, cunoscînd tastatura și stăpînind bine programele Pascal, Windows, Word Perfect. Părerea ei este că americanii sînt reci, nu au simțul umorului, sînt obișnuiți să fie conduși de alții, dar sînt totuși amabili, muncesc foarte mult și nu pierd timpul aproape deloc.

Un fapt care a impresionat-o în mod deosebit a fost acela că pentru a face rost de bani pentru sponsorizare, școala specială "Overbrook" a recurs la o acțiune deosebită: nevăzătorii au parcurs pe o bicicletă dublă, în tandem cu un tînăr voluntar care vedea, 105 mile pentru a fi văzuți de cetățeni și ajutați cu fonduri. "În SUA, nimeni nu dă vreun ban dacă nu faci ceva deosebit prin care să te remarci", a precizat Tatiana Lupu. Un alt moment care a impresionat-o foarte mult, a fost sărbătoarea "Halloween", pentru americani sărbătoarea tuturor sfinților, ce are loc toamna. În acea noapte de sărbătoare, la toate balcoanele și geamurile atîrnau tot felul de măști înspăimîntătoare, realizate din carton sau din bostani curățați pe dinăuntru și decupați sub forma unor figuri hidoase, cu lumînări în interior.

Tot în acea noapte a avut loc o petrecere la care toată lumea s-a costumat într-un mod neobișnuit (în general, costume ale unor personaje din filme polițiste și de groază). Tatiana Lupu a făcut parte și dintr-un "cor de clopoței", în care fiecare tînăr avea în mînă cîte un clopoțel care suna într-un anume fel (imita o notă muzicală). Melodia se formează atunci cînd tinerii agită pe rînd clopoțelul la indicația dirijorului. Tatiana Lupu ne-a declarat că, în SUA, nevăzătorii nu au nici o facilitate, comparativ cu cei din România (care primesc o pensie socială de la stat). În schimb, în anumite magazine ale unor firme renumite (MacDonalds, Coca Cola) există, pe lîngă scările rulante, piste pentru cărucioarele handicapaților, cutiile de suc sînt tipărite și în limbajul Braille (este vorba de alfabetul în relief, perceput de nevăzători cu degetele), la automatele în care introduci cartea de credit pentru a primi banii lichizi se găsesc instrucțiuni scrise și în acest limbaj special.

A existat, totuși, și un aspect care a impresionat-o în mod neplăcut: la acordarea bursei, partea americană s-a obligat să plătească mîncarea, cazarea și cursurile pe tot timpul ședерii, cu condiția ca Ministerul Învățămîntului din România să plătească transportul cu avionul, asigurarea de sănătate și să-i pună la dispoziție banii de buzunar.

Pînă la urmă, Ministerul Învățămîntului a plătit doar biletul de avion, la plecare. Pentru banii necesari biletului de întoarcere, partea americană a fost nevoită să facă presiuni la Ambasada Română din Washington, ajungînd pînă la o amenințare pe Tatiana cu expulzarea. De bani de buzunar nici n-a putut fi vorba, pentru a-și putea cumpăra un șampon sau o pastă de dinți, tînăra fiind nevoită să lucreze în magazinul școlii. **(Flaviu MONCEA)**

Tatiana Lupu: "În SUA, nimeni nu dă vreun ban dacă nu faci ceva deosebit prin care să te remarci".

Cea mai ciudată răzbunare

■ *femeie a distrus mașina unui vînzător, pentru că tatăl acestuia nu și-a achitat datoriile față de ea*

Maria Zero (38 de ani), din satul Scobinți, județul Iași, a fost trimisă recent în judecată pentru săvîrșirea infracțiunii de distrugere în dauna avutului privat. Ea a distrus cu un bolovan parbrizurile și caroseria unui autoturism Dacia 1300 proprietatea vărului ei, Mircea Brânză. Maria Zero s-a răzbunat crunt pe vărul ei deoarece tatăl acestuia, Dumitru Brânză, îi datora de mai mult timp o sumă de bani. Femeia a declarat organelor de anchetă că a săvîrșit această faptă într-un moment de furie. Ea a trecut, în ultima vreme, prin lipsuri grele și Dumitru Brânză a refuzat cu încăpățînare să-i plătească o datorie - contravaloarea unei cantități de făină. Aflată în stare de ebrietate, Maria Zero a distrus cu bolovanul autoturismul vărului ei, Mircea, care venise de la Constanța, în vacanță, la părinții săi. Parchetul Iași, i-a întocmit dosar penal Mariei Zero, pe care unchiul ei, Dumitru Brânză, refuză să o ierte, deși femeia a acceptat să plătească prejudiciul de 75.000 lei. "Să înfunde pușcăria!", s-ar fi exprimat Dumitru Brânză față de rudele care i-au cerut clemență pentru nepoata lui. **(Silviu LABEȘ)**

Va fi ridicată o statuie unui polițist ieșean

■ *acesta a murit înjunghiat după ce a salvat o minoră de la viol*

Conducerea Poliției Municipiului Iași a stabilit ieri, într-o ședință cu primarul Constantin Simirad, să ridice o statuie fostului polițist Constantin Doniță, ucis în timpul unei acțiuni de serviciu, pe data de 31 ianuarie 1992.

Plutonierul Doniță l-a surpins, în jurul orei 19,30, pe Ioan Ursache, de 22 de ani, care încerca să violeze o minoră. În tentativa de a-l reține pe infractor, polițistul a fost înjunghiat, decedînd în scurt timp la spital. Constantin Doniță a lucrat în cadrul Poliției Iași începînd din luna mai 1982, iar în momentul în care a fost ucis era sectorist în cartierul Alexandru cel Bun. Post mortem, a fost avansat la gradul de sublocotenent. Plutonierul Doniță era căsătorit și avea un copil de numai cîțiva ani. Bustul polițistului urmează să fie amplasat în fața unei secții de Poliție. **(Ovidiu SCUTELNICU)**

După ce poliția le-a confiscat toată marfa

Turiștii gruzini nu mai au bani să se întoarcă în țară

■ *ei dorm într-un autocar, în fața hotelului "Moldova"*

După cum vă informam într-un articol anterior publicat în paginile cotidianului nostru, un grup format din 24 de turiști gruzini așteaptă, în autocarul parcat în fața hotelului "Moldova", să-și primească banii și bunurile confiscate de poliție pe data de 4 iulie 1994. Amintim că turiștii gruzini au fost ridicați de un echipaj al poliției, deoarece cîțiva membri ai grupului au încercat să vîndă în bazarul orașului patru covoare. După percheziție, le-au fost confiscate 392 de covoare, 163 de pături, 130 de cuverturi și 4350 de sculuri de mohair. Conform celor declarate de Mironda Anguladze, ghidul grupului, fiecare gruzin a fost obligat să plătească o amendă de 100 mii lei. În prezent, turiștii gruzini nu mai au nici o posibilitate să se întoarcă în Gruzia, neavînd cu ce plăti benzina pentru cei aproximativ 4.000 de km, cît au de parcurs pînă acasă. Trei turiști se află în stare gravă, avînd diverse afecțiuni cardiace. Aceștia nu mai pot coborî din autocar și primesc îngrijiri medicale de la un coleg de-al lor, care a lucrat o vreme într-un spital. Chiar dacă procesul verbal de constatare a contravenției a fost întocmit pe numele unei singure persoane - ghidul grupului - în momentul în care gruzinii au încercat să conteste aplicarea contravenției, au fost obligați să depună fiecare cîte o contestație, pentru care nu au primit însă număr de înregistrare. Acest lucru i-a determinat să se adreseze Judecătoriei Iași, care a fixat termen de judecată în luna august. Pînă atunci, însă, sînt toate șansele ca turiștii din Gruzia să rămînă în autocarul cu care au venit, să folosească parcul din fața Palatului Culturii pentru a-și satisface nevoile fiziologice și să vîndă din cînd în cînd cîte un obiect de podoabă sau vestimentar pentru a cumpăra ceva de mîncare. **(Adina SCUTELNICU)**

Rectorul Marin Pîslă este indignat de afirmațiile lui Ioan Hîrjoabă

■ *secretarul de stat Ioan Hîrjoabă a afirmat că va evacua Universitatea "Ștefan cel Mare" din actualul sediu*

Rectorul Universității particulare "Ștefan cel Mare", Marin Pîslă, s-a arătat indignat de afirmațiile secretarului de stat la Ministerul Învățămîntului, Ioan Hîrjoabă, care a declarat recent că această instituție ocupă ilegal 10 săli din căminul 3 al Grupului Școlar Energetic și că acest contract de închiriere încheiat între Grupul Școlar Energetic și Universitatea "Ștefan cel Mare" reprezintă un boicot la adresa învățămîntului de stat. Rectorul Marin Pîslă a declarat "nu s-a ales momentul potrivit, acum, cînd se desfășoară procesul de acreditare, pentru a ni se atrage atenția asupra valabilității contractului de închiriere". Marin Pîslă este de părere că acest contract, încheiat în perioada în care Grupul Școlar era sub administrația RENEL, este perfect legal, considerînd că "se vrea rezolvarea problemei învățămîntului de stat pe seama instituțiilor particulare". Pe de altă parte, inginerul Corneliu Antonescu, directorul Grupului Școlar Energetic, a afirmat că această problemă îl depășește: "Statutul căminului 3 este ambiguu, nu este clar dacă aparține Ministerului Învățămîntului sau RENEL. Însă, dacă printr-un ordin al Ministerului Învățămîntului, contractele de închiriere vor fi reziliate, voi fi nevoit să evacuez Universitatea «Ștefan cel Mare»". Precizăm că Universitatea "Ștefan cel Mare" a fost înființată în 1990 și este formată din facultățile de Drept, Științe Economice și Finanțe-Contabilitate. **(Cristina LECA)**

O hotărîre importantă

■ *gardienii publici nu au dreptul să controleze legitimațiile de călătorie pentru transportul în comun*

Cei 250 de gardieni publici din Iași și comandantul acestora, col. (r) Gheorghe Costan, s-au întîlnit ieri cu primarul Constantin Simirad, la cererea acestora. Scopul întîlnirii a fost acela de a li se prezenta solicitările municipalității în ceea ce privește asigurarea pazei și ordinei în oraș, ținînd cont că gardienii sînt subordonați primarului. În principal, solicitările au avut în vedere menținerea curățeniei pe străzile Iașului și în jurul șantierelor de construcții. În finalul discuțiilor, primarul Constantinm Simirad a ținut să facă publică atitudinea municipalității față de o recentă înțelegere încheiată între conducerea R.A.T.C. și Corpul Gardienilor Publici. Aceasta condiționa gratuitatea călătoriei gardienilor pe mijloacele de transport R.A.T.C. de efectuarea controlului legitimațiilor de transport ale călătorilor. Referitor la această înțelegere, primarul a declarat: "Ca subordonați ai Primăriei, gardienii au dreptul de a călători gratuit cu mijloacele R.A.T.C., fără ca acest lucru să fie condiționat în vreun fel. Misiunea lor este de a asigura, dacă vreți, ordinea în mijloacele de transport și nu de a efectua control. Chiar în zilele următoare voi emite o dispoziție prin care voi interzice efectuarea controlului legitimațiilor de către gardienii publici". **(Ovidiu LUNGU)**

RADIO NORD-EST IAȘI
72,44 FM - STEREO

Sîmbătă ora 10.00
Top News!
...vă va pune în legătură directă cu cele mai fierbinți surse de enervare a populației.
RELUARE: DUMINICĂ ORA 22.00
SECȚIUNI: muzică românească, muzică străină, personalități, dezastre
Realizator: FLORIN CONSTANTIN

TOP 10 clasic
Sîmbătă ora 15.00
în emisiunea SCURTĂ ISTORIE
realizator: Sandi Leonties

FAMILIE DE DUMINICĂ
Duminică ora 11.30
Invitați surpriză și divertisment
Realizator: Florin CONSTANTIN
Tel. 032/142446, 146363;
pentru corespondență: O.P. nr.7, C.P. 1618

Doriți să vă completați colecțiile particulare?
CASA DE LICITAȚIE OASIS
a
S.C. SURSA MOLDOVEI S.A.
vă stă la dispoziție oferindu-vă servicii competente în domeniul licitației publice.
Relații suplimentare la telefon 127118 sau 127114.

FIRMA NEST
vinde
en gros și en detail
♦ mobilier din PVC pentru grădină (import Grecia);
♦ umbrele multicolore
♦ scaune pentru copii (import Italia);

en gros
♦ Băuturi alcoolice, cafea, ness și alte produse alimentare;
♦ planetare GLENTZER.
Prețuri negociabile
♦ șervețele import (100 buc./pachet) 655 lei/pachet
DEPOZIT str. C.A. Rosetti nr. 1 (Podu de Fier), lîngă Agenția Loto-Prono.
Program: luni-vineri 9^00-18^00 sîmbătă-duminică 10^00-13^00.
NORD-EST GROUP S.R.L.

GRUPUL COMERCIAL AL S.C. SURSA MOLDOVEI S.A
VINDE CU PLATA ÎN RATE
TELEVIZOARE COLOR EVEREST
Diagonala 51 cm, filtru optic, 90 programe.
LA PREȚUL DE 540.000 LEI
Relații la telefon127114, zilnic între 8,00-16,00.

TOFAN GRUP
Un renume cîștigat pe șosele

La Arad mișună OZN-uri

Un cioban a văzut umanoizi cu barbă, mustață și căști pe urechi

(continuare din pagina 1)

Cei sosiți la fața locului au putut să observe o zonă inelară cu diametrul exterior de 42 m și o zonă circulară, concentrică cu prima zonă, cu diametrul de 6 m. Pe ambele zone, cultura era culcată la pămînt în sens trigonometric (invers sensului acelor de ceasornic), iar pe suprafețe mici firele sînt răsucite foarte ciudat. Totodată, firele erau culcate în zonă pe sectoare, alternativ stînga-dreapta. Amprenta a apărut ca urmare a efectului vertical datorat acțiunii unei forțe mari de la o înălțime mică. În urma verificărilor, s-a stabilit că nu există urme de radioactivitate. Au fost descoperiți și martori. Mirela Ungur a auzit un vîjîit și a văzut lumini aprinzîndu-se consecutiv. Un martor care a dorit să rămînă anonim a declarat că "așa ceva nu a mai văzut, s-a luminat lanul vîjîind", un alt martor anonim a declarat că "a fost un coșmar, nu am văzut așa ceva decît în filmele SF". Armata, dorind conservarea urmelor, a pus două străji care au fost intimidate, dacă nu înfricoșate de "lumini ciudate". S-a luat decizia de a se renunța la

pază, astfel că urmele inițiale de pe o mare parte a zonei a fost compromisă de curiozitatea celor veniți să vadă și să pipăie și ei. În rîndul populației s-a creat o psihoză de masă. Dacă, inițial, populația era darnică în declarații, ulterior a refuzat să le mai facă. O femeie s-a scuzat: "eu am doi copii și nu mai zic nimic, nu mai dau declarații". În zonă s-au mai înregistrat fenomene absolut anormale. În noaptea de duminică, 26 iunie (duminică spre luni), o pană de curent inexplicabilă chiar și pentru RENEL a afectat zona. Locuitorii din Rapsig declară că au văzut un ciudat obiect metalic, cu coadă de foc. Joi, la ora 14 și 20 minute, șoferul și călătorii unui autobuz ce se deplasa spre Arad au putut vedea un obiect zburător de culoare roz. La Nădlac, într-o zi toridă fără vînt s-a stîrnit un vîrtej pe cîțiva metri pătrați, care a smuls țiglele de pe case, iar portierele autoturismelor, deschise pentru aerisire, au fost trîntite și închise simultan. Fenomenul a fost foarte intens, pe durata cîtorva secunde. În dimineața zilei de 27 iunie, ciobanul Traian Crișan a avut o experiență ieșită din comun. Pe cînd se pregătea să scoată oile la păscut, un obiect strălucitor ca luna a coborît spre el, producînd un curent sau o vibrație care i-a scuturat baraca metalică din toate încheieturile, iar grinzile țarcului s-au desfăcut. Ciobanul a fost aruncat la pămînt și, ținîndu-se din răsputeri de un copac tînăr, abia a scăpat să nu fie aspirat de curent. În scurta perioadă cît a staționat obiectul, ciobanul a declarat că ar fi văzut un obiect cu cupolă transparentă care avea o ușă, iar cupola parcă era un girofar cu alternanță de lumină albastră și roz. Fundul era ca al unui lighean. Ciobanul declară că ar fi văzut ființe umanoide de 1,6-1,7 m înălțime, cu barbă și mustață, avînd căști pe urechi. Obiectul, cînd staționa, scotea un sunet ca al unui roi de albine, iar cînd începea să se deplaseze scotea o flamă de 1,5 m, urmată de o detunătură.

Corespondență de la Chișinău

Tiraspolul fabrică spioni români

Miercuri, 6 iulie, în jurul orei 21,30, în cadrul unei emisiuni de 30 de minute, televiziunea din Tiraspol a prezentat o persoană despre care s-a afirmat că este cetățean român și că ar fi recunoscut faptul că se află în slujba serviciilor secrete române.

Conform televiziunii din Tiraspol, respectiva persoană se numește Nicolae Haraga, are 18 ani și este din județul Sibiu. În cadrul aceleiași emisiuni de televiziune s-a afirmat că Nicolae Haraga ar fi recunoscut că se afla în misiune de recunoaștere, în vederea unor ulterioare acte de terorism.

În legătură cu acest fapt, Nicolae Ulieriu, purtătorul de cuvînt al Serviciului Român de Informații, a declarat că nu are nici o informație în legătură cu acest caz: "Eu, personal, nu sînt la curent cu evenimentul, dar părerea mea este că un ofițer trimis în misiune nu-și declară identitatea cu atîta ușurință".

Referindu-se la alte acuzații similare care au fost aduse serviciilor secrete române, Nicolae Ulieriu a menționat: " Avem de-a face cu o campanie de intoxicare a opiniei publice, în scopuri pe care nu este greu să le descifrăm".

Contactat ieri, în jurul orei 15,00, Mihail Andreevici Kotari, lucrător în cadrul Ministerului Securității de la Tiraspol, a declarat că nu deține nici un fel de amănunte despre reținerea presupusului spion român, dar menționat că Nicolae Haraga fost reținut cu mai multe zile înainte de prezentarea de la viziunea din Tiraspol, fără preciza cînd anume.

Ofițerul de securitate Tiraspol a menționat că Haraga urma să fie Ambasadei Române Chișinău. **(Lucian POSTU**

Dobînzile ba sînt în scă

■ *noua valoare este inferioară cente celei stabilite în urmă cu o*

În urma ultimei licitații pentru acordarea creditelor de refinanțare de către Banca Națională a României, din data de 7 iulie a.c., valoarea anuală a dobînzii a fost stabilită la 99 la sută conform comunicatului de presă transmis de Secretariatul general al BNR,. Noua valoare a acestei dobînzi este inferioară cu 15 procente celei stabilite în urmă cu o săptămînă de 115 la sută pe an și se înscrie în evoluția constant descrescătoare a dobînzilor amintite, înregistrată în ultimele două luni. În luna aprilie 1994, valoarea anuală a dobînzilor aplicate creditelor de refinanțare a atins cel mai înalt nivel, cifrîndu-se la peste 185 la sută pe an. Creditele de refinanțare sînt acordate de BNR băncilor comerciale participă o dată pe tația pentru sta dobînzii. În pr Națională a Rom dobînzi superioare 200 la sută pe an, creditelor acordate ciale pentru desc (overdraft).

Noua scădere a aferente creditelor d avea influență dire dobînzilor percepute comerciale de la cli terminînd reducerea lor. cu siguranță vor fi dobînzile plătite de bănc proprii pentru depozitele în lei. **(Alin TOCAN)**

Sindicatul SANITAS contestă concursul organizat de Direcția Sanitară Iași

■ *s-au descoperit nereguli la înscriere* ■ *trei dosare erau incomplete* ■

În baza Ordinului Ministerului Sănătății nr.366/15 martie 1994, urma ca în zilele de 25-26 iunie 1994 să se organizeze concursul pentru ocuparea postului de asistent medical șef din unitățile sanitare cu peste 300 de paturi.

Înscrierile la concurs au avut loc în perioada 1-21 iunie 1994, condițiile de participare fiind: concurentul să fie absolvent al Școlii Postliceale Sanitare; să fie asistent medical principal, să aibă vechime minimă, ca asistent medical, de 15 ani, și să prezinte o caracterizare din partea șefului unității sanitare unde a lucrat în ultimii doi ani.

Concursul nu a avut loc deoarece reprezentantul sindicatului "Sanitas" în comisia de examinare (liderul sindicatului - Dumitru Marangoci) a descoperit nereguli în ceea ce privește îndeplinirea condițiilor de participare la concurs. Astfel, trei dosare erau necorespunzătoare: de la Spitalul de copii "Sfînta Maria" s-a înscris la concurs o soră medicală care a absolvit o școală profesională de tip sanitar; un dosar era incomplet, lipsind adeverința care să ateste vechimea, caracterizarea din partea șefului unității și adeverința care să dovedească că a depus suma de participare la concurs; o altă concurentă participa pentru un post la altă unitate decît la cea în care lucra, documentele depuse la dosar nefiind avizate de unitatea pentru al cărui post concura.

Liderul sindicatului "Sanitas", Dumitru Marangoci, a depus contestații pentru aceste trei dosare în timp util conform legii, așteptînd răspunsul la acestea.

Direcția Sanitară - Iași, organizatorul acestui concurs, a propus amînarea concursului deoarece consideră că nu există timpul util necesar rezolvării acestor contestații.

Dumitru Marangoci întrevede posibilitatea obstrucționării susținerii acestui concurs, date fiind dialogurile cu oganizatorul concursului, deoarece la nivelul Direcției Sanitare nu se dorește existența acestui post în schema unităților sanitare. De asemenea, liderul sindical insistă pentru respectarea Ordinului Ministerului Sănătății și a metodologiei privind modul de desfășurare al concursului pentru postul de asistent medical-șef din unitățile sanitare cu peste 300 de paturi. **(Angela ENACHE)**

Privatizarea pe înțelesul tuturor

Cum puteți deveni acționar respectînd Legea MEBO

■ **societatea care se privatizează prin metoda MEBO beneficiază, pe durata achitării creditelor, de reducerea cu 50% a impozitului pe profit**

Cele două Camere ale Parlamentului au adoptat recent Legea privind asociațiile salariaților și membrilor conducerii societăților comerciale care se privatizează (Legea MEBO).

Legea cuprinde prevederi legate de persoanele care pot face parte din asociație (denumită și P.A.S. - Programul acțiunilor salariaților), constituirea și organizarea acesteia, dobîndirea, atribuirea și transmiterea acțiunilor, dizolvarea, respectiv lichidarea asociației, precum și facilitățile de care beneficiază.

Astfel, Legea MEBO stipulează că asociația este o persoană juridică, constituită în scopul de a dobîndi și folosi, în numele și pentru persoanele membre, acțiuni ale societăților comerciale cu capital majoritar de stat, în vederea privatizării. Potrivit prevederilor legii, pot face parte din asociație salariații societății respective care au un contract de muncă încheiat pe durată nedeterminată, membrii conducerii societății sau managerul acesteia, foști salariați ai unității, pensionarii care au avut ultimul loc de muncă la această societate, producătorii agricoli - persoane fizice care se află în relații contractuale (furnizori sau beneficiari) cu unitatea agro-industrială care se privatizează. Nu pot fi membri ai P.A.S. foști salariați care au lucrat mai puțin de 1 an în respectiva societate și cei cărora li s-a desfăcut contractul de muncă din motive imputabile lor.

Asociația va fi condusă de adunarea generală și de consiliul de administrație, cel din urmă avînd în atribuție negocierea contractului de vînzare-cumpărare a acțiunilor, organizarea și supravegherea distribuirii acțiunilor către membri etc.

După cum se știe, în cadrul procesului de privatizare acțiunile sînt cumpărate de la actualii acționari: FPS (care deține 70% din capitalul social) și FPP (30%).

Asociațiile beneficiază de următoarele facilități: plata cotei deținute de FPS în rate, cu un avans inițial minim de 20% din prețul negociat, eșalonarea plății pe minimum 5 ani, dobînda anuală negociabilă de maximum 10%. În plus, FPP la care este arondată unitatea în cauză este obligat să primească certificate de proprietate de la membrii asociației în limita a cel puțin două treimi din cota sa de 30% din totalul de acțiuni ale societății comerciale.

Deci, participanții la privatizare vor trebui să depună cîte un certificat de proprietate conform noilor reglementări anunțate de Guvern, la care se adaugă o sumă de bani calculată pentru acoperirea avansului de 20% către FPS. Diferența urmează să fie acoperită cu credite acordate în condițiile menționate mai sus.

O prevedere importantă a Legii MEBO se referă la faptul că societatea care se privatizează prin transmiterea de acțiuni asociației constituite conform acestei legi beneficiază, pe toată durata achitării ratelor sau rambursării creditelor, de reducerea cu 50% a impozitului pe profit, aferent acțiunilor dobîndite. **(Mihaela BREZEANU)**

Colecționarul numismatică

La sediul Asociației Veteranilor de Război, din strada Lascăr Catargi nr. 7, funcționează Muzeul Veteranilor de Război care adăpostește, alături de fotomontaje cu imagini de pe front, tablouri cu comandanți militari din timpul Războiului de Independență, muniții și armament, documente, scrisori, brevete din timpul celor două războaie mondiale (toate obținute din donație), una dintre cele mai importante colecții de numismatică din țară. Colecția aparține colonelului în rezervă, veteran de război Radu Drăgănescu, care a participat cu aceasta la numeroase expoziții și simpozioane naționale. În anul 1990, la Simpozionul Național de Numismatică, a ocupat locul I, cele mai multe piese cuprinse în colecție fiind rarități și avînd o valoare deosebită. În colecție pot fi văzute insigne și medalii care comemorează evenimente militare petrecute cu 500, 800 și 1000 de ani în urmă sau dedicate comemorării unor personalități istorice: Traian, Mircea cel Bătrîn, Al.I. Cuza, Carol I, piese unice. Cea mai importantă piesă a colecției, o raritate, este Medalia Comemorativă a Independenței, pe care este gravată, în cere, întreaga epopee a Războiului de Independență. Medalia a fost emisă la 1881. Una din curiozitățile colecției este o cruciuliță pe care o purtau militarii pe front, aceasta fiind singurul lor act de identitate. Pe ea erau înscrise regimentul, divizionul, bateria și numărul după care puteau fi identificați dacă erau uciși în luptă. **(Angela ENACHE)**

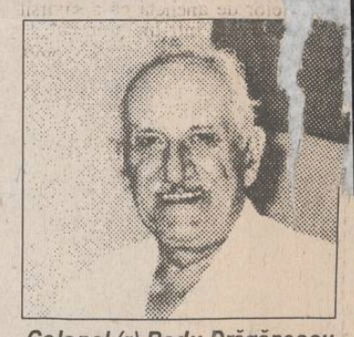

Colonel (r) Radu Drăgănescu

În urma unei expertize medico-legale greșite

Infractorul Cristian Ababei a rămas un an în libertate

■ *în acest timp, el a săvîrșit un viol asupra unei minore*

Recent, Cristian Ababei (23 ani), din Iași, unul dintre autorii violului din seara de 3 iunie asupra minorei Ramona C. (16 ani), a fost declarat responsabil pentru fapta sa de către o comisie de medici psihiatri și legiști ieșeni.

Reamintim că tînăra Ramona C. a fost supusă, sub amenințarea unui cuțit, unor oribile perversiuni sexuale de către Cristian Ababei și Traian Ilie Cristea (18 ani). Acest viol abominabil s-a petrecut după ce, în ziua de 1 mai 1993, Cristian Ababei a părăsit Spitalul de psihiatrie "Socola", fără aviz medical. El a fost internat în Spitalul de psihiatrie ca urmare a unei sentințe judecătorești din 9 martie 1993, prin care i s-a comutat pedeapsa cu închisoarea (pentru un viol săvîrșit în anul 1991) în internare medicală definitivă și obligatorie, conform art. 114 Cod Penal. Această comutare a pedepsei a fost posibilă datorită faptului că, deși comisiile de expertiză ieșene l-au considerat responsabil pentru fapta sa, o comisie din București l-a declarat fără discernămînt, în urma unei reexaminări. După internare, Cristian Ababei a reușit să fugă din spital și să rămînă în libertate peste un an. În acest timp, el a comis mai multe infracțiuni, care au culminat cu violul neobișnuit (raport sexual anal) săvîrșit asupra minorei Ramona C. Medicii psihiatri au sesizat în scris, de nenumărate ori, poliția ieșeană despre fuga lui Cristian Ababei, dar aceasta nu a reușit să-l prindă. Astfel, printr-un concurs de împrejurări favorabile, Cristian Ababei, un infractor periculos, a fost scutit de pușcărie, fiind considerat bolnav mintal cronic de către specialiștii bucureșteni, care au infirmat în mod ciudat rezultatele analizelor specialiștilor ieșeni. În consecință a urmat seria de tîlhării, distrugeri și violul, pe care infractorul le-a săvîrșit. În urma expertizării medico-legale psihiatrice a lui Cristian Ababei, în legătură cu ultimul viol, comisia ieșeană a constatat, din nou, că infractorul are discernămînt la săvîrșirea faptelor și prin urmare poate suporta rigorile legii pentru infracțiunile sale.

Dacă expertiza medicilor ieșeni va fi din nou contrazisă de psihiatrii și legiștii din București, alte persoane din Iași vor suferi de pe urma răutăților lui Cristian Ababei.

Conform declarațiilor dr. Cicerone Postelnicu, medic primar psihiatru, toată această situație anormală este posibilă deoarece asistența medicală psihiatrică nu dispune de o unitate cu profil de maximă securitate, construită și păzită adecvat, de unde bolnavii internați conform art.114 Cod Penal să nu poată fugi cu ușurință. În prezent, criminalii și infractorii ce intră sub incidența art. 114 Cod Penal sînt internați în unități cu "uși deschise" de unde pot lesne fugi și comite alte crime și infracțiuni. **(Nicolae MANOLIU)**

Locuințele de lux au nevoie de mobilier de lux

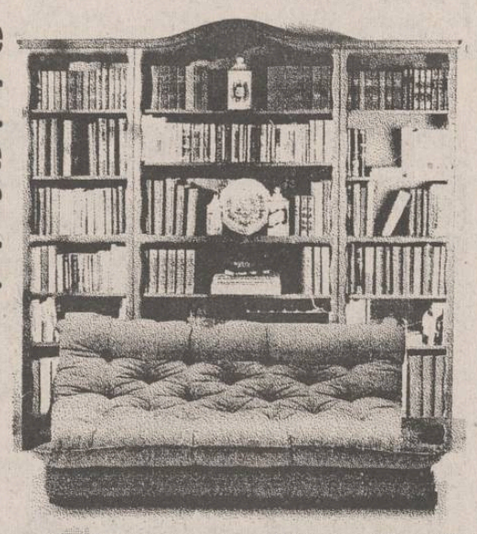

Talbo G SRL
SUPERMARKET
6600 Iași, șos. Păcurari 589, (vizavi de Moara "1 Mai")
tel. 032/162279
Program: 8.00-20.00, sîmbătă 8.00-14.00

ALFINCOOL® s.a.
anunță că începînd cu data de 01.07.1994 a redus cu 10% prețurile de livrare la produsele îmbuteliate, după cum urmează:

Produsele noastre sînt naturale, alcoolul fiind obținut din cereale.

Unitatea a deschis la sediu un punct de desfacere cu produsele menționate, aplicînd un rabat comercial de 15%.

	STICLE EURO Preț vechi fără TVA	Preț nou fără TVA
ALCOOL RAFINAT 87°	1190	1070
ALCOOL RAFINAT 95,5°	1440	1300
VODCĂ 36°	825	745
VODCĂ 42°	960	864
VODCĂ 33°	765	690
ROM 38°	890	800
ROM 32°	790	715
ALCOOL SANITAR 80°	750	675
RACHIU EXTRA 25°	625	565
RACHIU EXTRA 30°	760	690
SECĂRICĂ 32°	810	730
STICLE NAVILLE (cu carton)		
ROM 38°		900
VODCĂ 42°		970
BRANDY 40°		950

cu TVA

Str. Platou Abator nr. 5
Telefon 174935. FAX 177235.

RADIO NORD-EST IASI
72,44 FM - STEREO
anunță organizarea unui concurs de selecție pentru ocuparea unor posturi de:
♦ realizator programe ♦
♦ reporter ♦
♦ editor ♦
Dacă sînteți tineri, activi, interesați de subiecte actuale, aveți prezență de spirit, calități legate de comunicare și o voce clară și plăcută, atunci nu ezitați.
Depuneți un curriculum vitae și o motivație la sediul stației din B-dul Copou nr. 3 (clădirea "Consart") etaj 4.

SOCIETATEA COMERCIALĂ A ALIMENTARA S.A. I
organizează în zilele de 11, 18 și 25 iulie a.c.
LICITAȚIE PUBLICĂ
pentru vînzarea de mijloace fixe disponibile.
Relații suplimentare
la telefon 116650, interior 129.

Computerland Center Iași
Vreți să deveniți un om de afaceri modern?
... să comunicați la standardele occidentale?
Cea mai bună soluție este conectarea la
SISTEMUL DE RADIO - PAGING ELICOM
Simplu și eficient, radio-pager-ul dvs. recepționează și vă transmite mesaje, oriunde ați fi în zona municipiilor Iași și București.

Relații: SCHROTTER S.R.L., Bd. Ștefan cel Mare și Sfînt bloc B2, telefon 116651, 117300, fx 117956.

Ion Cristoiu a încheiat conturile cu "Tineretul liber"

■ în locul său va rămîne, probabil, Monica Zvirjinschi

Ziaristul Ion Cristoiu a demisionat din funcția de director al cotidianului “Tineretul Liber”. Joi, la ora 14.00, patronul George Pădure a primit cererea de demisie a lui Ion Cristoiu, pe care urmează să o rezolve. Anterior, George Pădure a ținut o ședință cu ușile închise, cu toți redactorii Tineretului Liber, ședință convocată la cererea acestora. Nemulțumirile salariaților s-au referit printre altele la salariile mici, la condițiile proaste de lucru și la tirajul redus al ziarului. În schimb, patronul ziarului a oferit o recompensă de 5.000 de lei pentru ... lucrătoare. Redactorii “Tineretul Liber” i-au ... o scrisoare deschisă lui ...oiu, prin care îi cer să ... această idee. ... asigurat în ... redactorul șef, ..., care proba... mai departe ...tor.

În legătură cu demisia lui Ion Cristoiu din funcția de director al “Tineretului Liber”, Monica Zvirjinschi, redactor-șef al aceluiași ziar, a declarat în exclusivitate pentru postul de radio PRO FM: “În luna februarie, dl. Ion Cristoiu m-a chemat la redacția «Evenimentului Zilei» și m-a întrebat dacă aș fi de acord să vin la «Tineretul liber», care se afla într-o situație destul de rea, aproape critică. Se întîmplaseră diverse schimbări de conducere, de profil și «Tineretul Liber» nu mai era ziarul care trebuia să fie în această țară. Atît Ion Cristoiu, cît și eu am lucrat ani de zile la «Scînteia Tineretului”; eu am rămas în prima parte a «Tineretului liber», țineam foarte mult la ziarul acesta și cred în continuare că trebuie să fie unul din ziarele mari ale țării. Dl. George Pădure, care este acționarul principal al ziarului «Tineretul liber», a apelat la Ion Cristoiu ca la cel mai mare ziarist, ca la singura personalitate - a considerat el - care poate să asigure «Tineretului liber» un nou standard. Lui Ion Cristoiu îi place să spună că mîna lui a fost de doctor, că a venit la «Tineretul liber» ca să formeze o nouă echipă, de gazetari tineri, ca să dea un nou tip ziarului și să-l structureze mai bine pe probleme de tineret. Inițial, cînd mi-a propus mie să vin ca redactor-șef la «Tineretul liber», mi-a spus că este vorba de o perioadă de colaborare directă de maximum 3 luni de zile - timp pe care dl. Ion Cristoiu îl considera suficient pentru ca să-și îndeplinească mandatul. Făcînd un calcul, văd că această perioadă a fost chiar depășită. După părerea d-lui Ion Cristoiu, misiunea a fost îndeplinită: redacția funcționează foarte bine, a crescut tirajul, ultimul sondaj IRSOP a demonstrat că audiența la cititori a crescut de 2 ori și ceva, ceea ce este un lucru deosebit în momentul în care este o secetă

de evenimente și în care interesul cititorului pentru ziare este, în general, scăzut. În acest context, dl. Ion Cristoiu a vorbit cu dl. George Pădure și au convenit că, dat fiind că și-a adus la îndeplinire toate promisiunile, se poate retrage. În plus, ca o garanție, dl. Ion Cristoiu este al doilea acționar după George Pădure la «Tineretul liber» și, în aceste condiții, vă dați seama că are tot interesul ca «Tineretul liber» să meargă bine și nu există nici un interes ca acest ziar să intre în derivă acum pentru că Ion Cristoiu se retrage de la conducerea efectivă”.

Specialiștii italieni avertizează

Mafia economică este în ofensivă

Un studiu publicat joi de Asociația Micilor Întreprinderi Italiene (FIPE) afirmă că Mafia controlează pînă la o cincime din activitatea comercială din Italia și că, în 1993, a obținut pe plan mondial un profit de 66 miliarde dolari din activități economico-financiare, informează REUTER. Conform aceleiași surse, Mafia își extinde în prezent activitatea către Europa de Est și țările din fosta Uniune Sovietică. Raportul, pentru a cărui realizare a fost necesar un an, acuză guvernul italian că nu se implică suficient în combaterea crimei organizate și avertizează că, pe plan național, Mafia controlează deja o jumătate din companiile de holding comercial, o cincime din industria de construcții și un sfert din rețeaua de distribuție a produselor agricole. “Guvernul trebuie să acționeze rapid pentru oprirea acestui fenomen, altfel, în următorii cinci ani, economia italiană va fi complet schimbată (controlată)”, a declarat președintele FIPE, Sergio Bille, într-o conferință de presă organizată cu ocazia publicării studiului. Accentuarea recesiunii mondiale a transformat acordarea de credite financiare în cea mai rentabilă activitate a Mafiei, cu un profit de 10 miliarde dolari în 1993. Raportul avertizează asupra alianței încheiate de Mafia occidentală cu organizațiile criminale din Rusia în mai multe domenii de activitate, ceea ce a dus la obținerea a miliarde de dolari ca profituri pentru anul trecut. Concluzia tristă a lucrării FIPE este faptul că eforturile internaționale de prevenire a fenomenului “spălării banilor” au dat greș, iar acum Mafia își poate investi în activități perfect legale banii obținuți pe căi criminale.

...oburile fostului ...rtid comunist ... atras între ele”

■ ...președintele PSDR, Sergiu Cunescu

...area din funcție a ... Ion Iliescu a fost ... în Parlament, prin ... partidelor de extremă - ..., PRM și PSM, a afirmat ... Sergiu Cunescu, președintele PSDR, la conferința de ... “Arcul național-socia-... evidențiat faptul că dep... care-i aparțin au votat în ... demonstrînd că “ciobur... fostului partid comunist ... s-au atras între ele”, a adăugat ... Cunescu. Președintele ... și-a exprimat regretul ... dezbaterile nu s-au limitat la ... juridic expunerile lipsite de agresivitate ale ... opoziției au primit drept ... replică din partea majorității ... intervenții axate în mod inutil ... pe elemente parazite (chestiunea monarhică) cu caracter electoral și de atmosferă. Spre finalul ședinței comune a Camerelor legislative, alocuțiunile au degenerat din această cauză. Deși la votul secret pentru suspendarea din funcție a Președintelui au lipsit mulți parlamentari din UDMR și PD, totuși, important rămîne impactul dezbaterilor, impact care a evidențiat că “un președinte nu are puteri nelimitate, iar opoziția trebuie să-l atenționeze cînd derapează de la prevederile constituționale” și că un președinte este dator să respecte cu loialitate Constituția și să manifeste prudență cînd se exprimă. Drept concluzie, Sergiu Cunescu a declarat că “grupul parlamentar PDSR a căzut la examen” fiindcă s-a purtat sub orice limită admisibilă, împiedicînd o dezbatere reală și încercînd să blocheze intervențiile de la tribună ale opoziției.

François Mitterrand pierde sprijinul electoratului

■ dacă alegerile s-ar desfășura astăzi, el ar fi învins în turul doi de actualul prim-ministru

Dacă François Mitterrand ar candida din nou la funcția supremă în stat, el ar fi învins în cel de-al doilea tur al alegerilor prezidențiale atît de actualul prim-ministru Edouard Balladur (59% contra 41%), cît și de fostul premier, actualmente primar al Parisului, Jacques Chirac (57% contra 43%). De asemenea, Mitterrand ar pierde și în fața fostul președinte Valery Giscard d’Estaing (56% contra 44%), indică un sondaj de opinie preluat de săptămînalul francez “Le Point”. Pe de altă parte, un sondaj IFOP - “L’Express” constată aceiași potențiali cîștigători, dar la o diferență mult mai mare față de Mitterrand, care ar obține 35% comparativ cu 65% pentru Balladur și, respectiv, 39% față de 61% pentru Chirac.

În fotografie, președintele francez în timpul ultimei campanii electorale

Grav afectat de declarațiile sale anterioare

Leonid Kucima își reface imaginea politică

Fostul premier ucrainean, Leonid Kucima, și actualul președinte al Ucrainei, Leonid Kravciuk, s-au întîlnit joi în cadrul unei dezbateri televizate, organizată cu numai cîteva zile înaintea celui de-al doilea tur de scrutin al alegerilor prezidențiale. După cum relatează REUTER, timp de două ore cei doi candidați au fost supuși tirului întrebărilor adresate de spectatori, întrebări ce vizau problemele cu caracter social, politic sau economic. Deși în cadrul altor apariții televizate, Kucima s-a dovedit a fi agresiv și lipsit de flexibilitate în ceea ce privește problemele spinoase ale politicii Ucrainei, cu acest prilej el a făcut dovadă de calm și de abilitate politică în prezentarea direcțiilor sale de acțiune destinate intensificării relațiilor cu Rusia, în special în domeniul economic. “Uniunea economică cu Rusia implică și bune relații de vecinătate și de cooperare. Să nu uităm că în perioada sovietică am evoluat împreună”, a declarat Kucima. De asemenea, el a indicat că, imediat după instalarea sa în funcție, va lua măsuri pentru restabilirea ordinii publice pe teritoriul Ucrainei. Spre deosebire de Kucima, răspunsurile oferite de Kravciuk nu au avut nimic nou sau spectaculos. El s-a referit din nou la lipsa consensului care, în opinia sa, a generat eșecul celor trei guverne post-sovietice în a declanșa reforma economică. “Reforma nu a putut fi aplicată pentru că nu am creat un concept unitar în legătură cu această noțiune. Este timpul să ajungem la un punct de vedere comun în acest sens”, a declarat Kravciuk. Divergența de opinii a celor doi candidați a fost ilustrată și de rezultatele obținute în urma primului tur de scrutin, cînd Kucima s-a bucurat de sprijinul electoratului din estul țării și din Crimeea, în timp ce Kravciuk a primit o mai bună apreciere din partea locuitorilor din vest, unde curentul naționalist este mai puternic.

Canada va ridica restricțiile privitoare la extrădarea refugiaților chinezi

■ *măsura are ca scop declarat reducerea criminalității*

Canada a anunțat joi că, pe viitor, îi va repatria pe emigranții chinezi care nu au obținut statutul de refugiat politic, informează REUTER. Decizia guvernului de la Ottawa reprezintă o întoarcere cu 180 de grade față de vechea politică a imigrației din China, adoptată după masacrul din Piața Tienanmen, (1989) și face parte din noua politică pusă la punct de ministrul canadian al Imigrării, Sergio Marchi.

Scopul declarat al restricțiilor tot mai mari aplicate în cazul potențialilor imigranți este reducerea criminalității, a subliniat un purtător de cuvînt guvernamental. Referindu-se la decizia adoptată în cazul imigrației chineze, Marchi a declarat într-o conferință de presă: “Este timpul să ne normalizăm relațiile cu China și în acest domeniu (al imigrației), așa cum au făcut-o deja Australia, Statele Unite, Marea Britanie, Elveția și Austria”. Conform noilor reglementări, chinezii care au locuit în Canada cel puțin trei ani și au avut un loc de muncă cel puțin șase luni vor primi permisiunea de ședere și în continuare, ceilalți urmînd să fie repatriați.

Bugetul de stat are un deficit de 200 miliarde lei

La ședința de ieri a Executivului, ministrul Finanțelor, Florin Georgescu, a prezentat un raport privind execuția bugetului general consolidat al statului în perioada 1 ianuarie - 31 mai anul curent. Concluzia informării este că, pînă la 31 mai, bugetul a fost excedentar datorită restricțiilor executorii bugetare. Pînă în momentul de față, bugetul de stat înregistrează un deficit de 200 miliarde de lei.

TELEX

■ Ajutor umanitar pentru Rwanda

Franța a solicitat ajutorul agențiilor de caritate pentru a face față situației catastrofale umanitare din Rwanda creată de refugierea din calea trupelor Frontului Patriotic a peste o jumătate de milion de persoane. Ministrul de Externe, Alain Juppé, a declarat că Franța nu poate face față singură valului de refugiați ce inundă zona sigură din sud-estul Rwandei.

■ Zonă comercială liberă în Asia Centrală

Trei republici foste sovietice din Asia Centrală iau măsuri de înființare a unei zone comerciale libere regionale pentru a învinge dificultățile economice pe care le-au înfruntat după dezmembrarea Uniunii Sovietice. Se așteaptă ca liderii Kazahstanului, Uzbekistanului și Kirghistanului să semneze acordul privind libera circulație a mărfurilor, capitalului și a forței de muncă în cele trei țări.

■ Inscripții bilingve în Slovacia

Parlamentul slovac a adoptat o lege care permite instalarea de panouri bilingve în localitățile populate de minoritățile naționale. Etnicii maghiari, care reprezintă mai mult de 10% din populația țării, și cei ucraineni vor avea astfel dreptul la inscripții în limba proprie. Legea fusese anterior respinsă în două rînduri.

■ Statele Unite se pregătesc pentru o intervenție în Haiti

Statele Unite au confirmat că trupele americane au participat la manevre în vederea unei eventuale intervenții în Haiti. Washingtonul afirmă însă că o invazie nu este iminentă și că speră în continuare ca sancțiunile și presiunea internațională să forțeze demisia liderilor militari din această țară.

■ “Gyorgy Frunda a comis un act antiromânesc”

Prezentarea de către senatorul UDMR Gyorgy Frunda, în fața Comisiei politice a Parlamentului Europei, a unui document referitor la respectarea angajamentelor luate de România la admiterea în Consiliul Europei a fost catalogată de purtătorul de cuvînt al Președinției, Traian Chebeleu, drept un “act antiromânesc, de dezinformare a Parlamentului European”. Documentul prezentat de senatorul UDMR conținea unele “rectificări” pe marginea contraraportului elaborat de MAE în replică la raportul König-Jansson.

Firma NEST

Livrăm prompt la domiciliu

În maximum 48 de ore puteți primi ceea ce ați comandat, la adresa solicitată de pe raza Municipiului Iași. Sunați la 117596, după următorul program: luni-vineri 9-19.oo, sîmbătă 9-16.oo.

AGENDĂ ELECTRONICĂ ROYAL - OLIVETTI
- agendă telefonică 700 numere de telefon;
- fișier de stocare a datelor;
- ceas programabil pentru 23 zone de pe glob;
- alarmă programabilă;
- calendar pentru 200 ani (1901-2099);
- memorie secretă pentru date confidențiale;
- calculator.

99.900 lei

AGENDĂ ELECTRONICĂ ROYAL-CHINA 35.000 lei
- agendă telefonică 75 numere de telefon;
- fișier de stocare a datelor;
- ceas cu alarmă programabilă;
- calculator;
- memorie secretă pentru date confidențiale.

LINGUAPHONE 72.000 lei
- conține 4 casete audio și două manuale;
- recunoscut de către Universitatea Oxford;
- produs în Anglia.

ofertă! **GoldStar**

VIDEO PLAYER telecomandă infraroșu playback ultimul model **449.000 lei**

DUBLU RADIOCASETOFON STEREO microfon încorporat putere 2x3.5W, portabil, masă 5 kg, boxe detașabile AM, FM stereo, două viteze înregistrare, garanție 1 an **251.700 lei**

NORD-EST GROUP S.R.L.

S.C. COMTEX IAȘI S.A.

Str. G. Ureche nr. 3, bl. Gh. Șonțu

organizează la sediul său, miercuri, 10 august 1994, orele 12,00 licitație cu strigare,
conform Legii nr. 58/1991, H.G. nr. 634/1991, H.G. 758/1991 și H.G. 545/1991,
pentru vînzarea următoarelor active cu profil comercializare mărfuri textile-încălțăminte :

1. Spațiul comercial cu o suprafață de 571,50 mp - situat în Iași, B-dul Dacia, bl. DD 8-9, preț de pornire 84.200.000 lei. Acest activ se poate vinde și pe cele 2 părți componente ale sale, una în suprafață de 285,75 mp în valoare de 43.900.000 lei (actualmente aflat în asociere cu S.C. PHOENIX S.A. Iasi) și cealaltă în suprafață de 285,75 mp - preț de pornire 40.300.000 lei (actualmente închiriată S.C. VEC S.R.L. Iași).
2. Spațiu comercial în suprafață de 393,69 mp, situat în Iași, cartier Dacia, str. Vitejilor nr. 3, bl. SD 6-8, preț de pornire 52.300.000 lei.

Terenurile aferente activelor se vor atribui în folosință conform legislației în vigoare, valoarea acestora nefiind cuprinsă în prețul de vînzare al activelor.

Taxa de participare este de 350.000 lei pentru fiecare activ iar garanția de participare este de 10% din prețul de pornire al licitației pentru fiecare activ și se vor depune la casieria societății sau în contul 303080401 B.C. Iași pînă la data de 29.07.1994, dată pînă la care se primesc și cererile de înscriere însoțite de dovada existenței legale a bonității și achitării obligațiilor fiscale.

Documentația se poate procura contra cost la sediul societății.

În caz de neadjudecare în prima etapă, etapa a II-a va avea loc în data de 30.08.1994.

Relații suplimentare la telefon 114174 și 147166.

STAȚIUNEA DE CERCETARE ȘI PRODUCȚIE VITI VINICOLĂ IAȘI
Aleea M. Sadoveanu nr. 48

organizează concurs pentru ocuparea unui post de ECONOMIST la centrul unității.

Condiții: ● studii superioare economice
● vechime 3 ani în specialitate.

Concursul va avea loc pe data de **15.07.1994, ora 10,00,** la sediul unității.

Relații suplimentare la telefon **116312,** interior **40.**

10.000 kilometri de parcurs

Ulei Mega 20W40, 15W40 - 4750 lei/litru
Își păstrează caracteristicile pe o perioadă de 10.000 km rulați.
Pentru rularea a 10.000 km se folosesc
3 l x 4750 = 14.250 lei
Manoperă schimbat ulei - 1 schimb x 1000 lei = 1000 lei
TOTAL = 15.250 lei

Ulei obișnuit - 1800 lei/litru
Își păstrează caracteristicile pe o perioadă de 2500 km.
Pentru rularea a 10.000 km se folosesc
4x3 l = 12 l x 1800 = 21.600 lei
Manoperă schimbat ulei - 3 schimburi x 1000 lei = 3000 lei
TOTAL = 24.600 lei

Ulei la prețul de 3300 lei/litru
își păstrează caracteristicile pe o perioadă de 5000 km rulați.
Pentru rularea a 10.000 km se folosesc
2x3 l = 6 l x 3300 = 19.800 lei
Manoperă schimbat ulei - 2 schimburi x 1000 lei = 2000 lei
TOTAL = 21.800 lei

CAFEAUA DE DIMINEAȚĂ

Ce promulgă Ion cel mare anulează micii Ioni și Parlamentul prosperă!

Aurel LEON

Într-o clipă de pierdere a liberarbitrului, cum ar spune Păstorel, m-am scăpat cu pixul și am zis ceva de dulce pe socoteala fiscalității criminale care ne stoarce ca pe niște biete rufe nenorocite. Am avut impresia că pentru calitatea de veteran și invalid de război merit barem o scutire de impozit pe venit. Cu alte cuvinte, doream să atentez la venitul statului, fără să-mi dau seama de gravitatea faptei. Norocul meu că au venit în control doi inspectori de la fisc să ne purice hîrtiile și ne-au demonstrat că veteranii sînt o calamitate pe spinarea bietei nații și de aceea ce-a promulgat Ion cel mare, anulează Ion cel mic și praful de pe tobă e al nostru, al veteranilor. Și cum parlamentarii bat tare toba, ce să mai rămînă din lege și pentru veterani?

Regret că am considerat gestul de a se lua și bruma de înlesnire veteranilor, am privit pieziș truda acelor inspectori educați în temeiul articolelor de decizii și ordonanțe, dar nu știam că e nevoie să facem sacrificii. Acum, după ce am aflat ce făină se macină în moara de... vorbe din dealul Mitropoliei, adresez îndemnul către toți flămînzii țării, către toți cei goi și datori-vînduți, către toți "golanii", că asta am ajuns, are dreptate cine-a zis ce-a zis: "Faceți cum puteți, rupeți de la gura pruncilor, din tainul bătrînilor, din laptele mamelor și dați statului că are nevoie, săracul". Nu vedeți ce necazuri au bieții parlamentari? Că se muncește acolo pe rupte, așa a fost totdeauna. Nu spune A. Mirea adresîndu-se celestului for, încă prin 1908:

"Domni Senatori! Domni Deputați!

Adînc convins că fără preget, cu toată rîvna toți lucrați,/ Cum ați lucrat întotdeauna în celelalte mari seziuni,/ Născînd atîtea legi faimoase în scurtul timp de șase luni,/ Pășind cu-ncredere-nainte pe calea marelui progres/ Ce printre celelalte state ne-a dobîndit un loc ales,/ Deschid seziunea ordinară, o, bravii mei parlamentari:/ Căutați să stați deci la-nălțime și nu fiți oameni ordinari!..."

Pe-atunci se puteau face asemenea aluzii, că parlamentarii ar fi, de fapt, niște potlogari ordinari, niște afaceriști, niște beneficiari ai pomenii naționale, niște dedulciți la țîța poporului, niște și iar niște... O fi fost așa pe atunci, ne-o confirmă și nenea Iancu, dar azi e cu totul altfel. Avem parlamentul pe care îl merităm. Adică, ne-am făcut-o cu mîna noastră! Pe atunci, tot A. Mirea putea să facă o asemenea aluzie:

"Nu-s melancolic ca Petrarca,
Dar știu să rîd, și plîng apoi,
Că-i ceva putred și la noi
Ca-n Danemarca."

Tînărul profesor N. Iorga, pe cînd mergea la Vălenii de Munte, în gara Ploiești se afla garat un tren cu vite. Respectuos, profesorul își scoase pălăria:

"Vă salut, domnilor deputați!"

Asta se putea altădată, acum s-ar simți jignite cornutele din vagoane, deoarece au fost decretate in corpore... agrariene! Dar, să o recunoaștem, în parlamentul de astăzi nu mai sînt latifundiarii și bogătașii de pe vremuri, pentru care diurna era un mizilic! Îl putem compara pe moșierul Balș, pe nababul Marghiloman, pe Carp de la Țibana cu d-nii Adrian Năstase, Dumitrașcu ot Constanța sau nevinovatul Dionisie de la Iași? Și întrucît m-am ocupat sporadic, într-o recentă tabletă, de familia Cantacuzino, cu prilejul venirii la Iași a d-lui arhitect Șerban Cantacuzino, de la Londra, mi-am adus aminte că în volumele sale de memorii Constantin Argetoianu arată pe larg rolul acestor Cantacuzini în Parlamentul țării din anii premergători marelui război mondial. Consfătuirile conservatorilor (Mișu Cantacuzino, Filipescu, Antonescu, Grădișteanu, Greceanu) se întruneau acasă la Cantacuzino. Profit de ocazie spre a prezenta cititorilor noștri "căsuța" lui Mișu din București, construită de arhitect D. Berindei (autorul renovării palatului Domnesc din Iași). Acum e acolo Muzeul Enescu și Uniunea Compozitorilor. Se știe că George Enescu s-a căsătorit cu principesa Maruca Cantacuzino, stăpînă și a domeniului de la Tescani (Bacău).

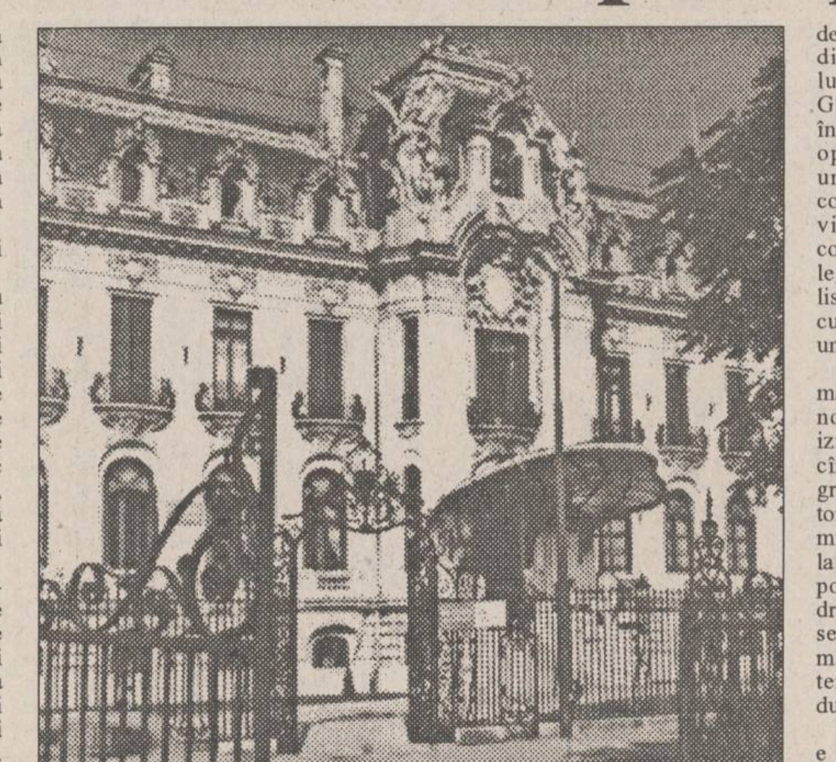

Spuneți, iubiți cititori, dacă un asemenea parlamentar mai avea nevoie de diurnă și de acaparat vilă în str. Primăverii! Deputații de acum au luptat din greu să adune voturi și de aceea trag cu dinții de biata lor diurnă de aproape 2 milioane pe lună. La ședințele obișnuite, d-nii Gherman și Năstase abia de încropesc majoritatea, ca să poată opri moțiunea de cenzură, altfel umblă lela prin București după comisioane. Îi vedeți uneori la televiziune, adînciți în calcule și-i compătimiți, săracii, cît muncesc pe legi! Pe naiba! De fapt, ei verifică listele date de neveste și de prietene cu ce să le mai cumpere din capitală, unde se găsesc de toate.

Aceasta fiind situația, cum să nu mă înduioșeze campania fiscalității noastre de a-i dezbrăca pînă la izmene pe îmbuibații de veterani, cînd parlamentarii noștri se află-n grea mizerie? Ce poate face un senator ca Ion Solcanu cu o bagatelă de 2 milioane pe lună cînd eu primesc de la stat 12.000 lei, cu care ehei! ce nu poți face? Inspectorul fiscal avea dreptate să-l compătimească pe dl. senator, care plătește un impozit mare de tot. De-ar avea zece veterani venitul lunar cît impozitul dumnealui, ce-ar fi?

Poate s-o îndura președintele, că e om milos, și le-o da scutire de impozit, măcar lor, dacă pentru veterani se promite că la războiul viitor...

Atunci o să plece în frunte fanfara și, după ea, guvernul, parlamentul și - în coada cozii - Cotrocenii. ■

P.S. Mai multe persoane mi-au scris în legătură cu materialul meu despre familia Cantacuzino. D-na institutoare Corcaci, din Piața Unirii, îmi atrage atenția că lîngă peretele bisericii Mitocul Maicilor se află mormîntul părăginit al unei Natalia Cantacuzino. Probabil părintele paroh Mircea Stoleru știe ceva despre piatra tombală de formă curioasă de la intrarea în biserică. Cine este această Natalia Cantacuzino?

PUNCTE DE VEDERE

Marele popor arian din Carpați

■ românii simt în orice gest o agresiune și li se pare că lumea nu-i prețuiește așa cum merită

Florea IONCIOAIA

Popoarele se definesc după maniera în care-și exprimă stările de triumf și cele de mînie. Un jurnalist străin, pe care l-am cunoscut de curînd, îmi evoca încîntarea prietenei sale, care e de mai mult timp atașat de presă în Columbia, privitoare la simplitatea raporturilor sociale din această țară. Spre deosebire de Venezuela, una din puținele democrații mai așezate din regiune, dar unde totul e complicat, dominat de manevre de culise și echivocuri etc., în Columbia orice emoție se exprimă direct, la lumina zilei și fără ezitări. M-am gîndit la aceasta după scandalul faimosului comentariu al Agenției France Presse.

E drept că mînia românilor n-a fost la înălțimea modelului de eficacitate columbiană, dar violența și unanimitatea reacției m-a făcut să mă întreb dacă sîntem chiar atît de departe de Medellin.

Orgoliul național fiind terfelit la lumina zilei, jurnaliști și parlamentari de toate culorile (a surprins în schimb tăcerea președintelui, atît de atent de obicei atunci cînd poporul român e atacat în demnitatea sa) s-au repezit asupra mișelului. Opinia publică e încredințată că sîntem victima unei noi conspirații universale. Ceea ce n-au putut face cei cincizeci de mii de argentinieni, arbitrul italian, FIFA, Maradona și cartelul drogurilor a fost pus să facă un obscur jurnalist. Prietenia noastră de veacuri cu poporul francez a fost chiar pusă în discuție și s-a reamintit din nou cum cultura franceză se reazemă pe spiritul românesc. Oare nu Cioran i-a învățat pe urmașii lui Pascal cum se scrie franțuzește, nu Ionescu le-a dat teatrul, nu Brâncuși l-a universalizat pe Rodin?

Sentimentul de oroare este explicabil. E limpede că, în ciuda tuturor, noi sîntem o rasă pură și excepțională. O puritate cam bizară, ce-i drept, care potrivit chiar dogmei oficiale are la bază un metisaj cultural. E adevărat că unii dintre jucătorii noștri sînt mai oacheși, chiar prin iarnă vedetei I. Dumitrescu într-un pamflet dintr-un ziar bucureștean i se spunea **ocheșelule**, iar despre ascendența indică a primului demnitar al țării nimeni nu mai face un secret, ca și despre faptul că românii sînt recunoscuți peste tot prin caracterul lor spontan, cam neserios și adesea cu mîinile cam lungi.

Pînă la urmă, însă, rău sau bine, fiecare cu specificul său, și de ce ar fi o rușine că avem imaginație și virtuozitate sau că sîntem mobili, chiar dacă asta nu e sută la sută daco-roman? Mi se pare imoral că, la fel ca și în cazul maghiarilor de la noi, să ne amintim că avem în fibra noastră un element țigănesc doar cînd țiganii ne aduc glorie. Probabil că, dacă nenorocitul de jurnalist ar fi avut inspirația să ne fi făcut **nemți**, să zicem, sau măcar **chinezi** nimeni nu s-ar fi supărat. Dar omul a văzut o horă la Los Angeles și nu altceva, o horă care, lui, un biet comentator sportiv, îi va fi reamintit de reprezentațiile țigănești și i se va fi părut că asocierea e spirituală.

Mă tem însă că, mai curînd, ceea ce a bulversat opinia românească a fost atentatul la modelul de explicație tradițional, pe care fiecare român, cu sau fără Ceaușescu alături, îl are inculcat în mintea sa de la cele mai mici vîrste. În loc să amintească mai întîi de originea lor daco-romană, să-i facă plăieși sau pandu[illegible], ju[illegible] nalistul respectiv i-a [illegible] țambalagii orchestr[illegible] Războ[illegible] complex de a [illegible] ilustra, de a fi [illegible] lumii și datorită [illegible] normalul fiind [illegible] din construit teori[illegible] Nicolae românești în [illegible] predat acestei scheme [illegible] la în general fete[illegible] Steaua, olimpic[illegible] echipa de fotb[illegible] imaginea unui popor [illegible] sărac pentru a [illegible] mist, dar cir[illegible] n-ar avea [illegible] mîncătorii d[illegible] din Tuilleries sau cu min[illegible] iunie '90.

În acest joc, apelul [illegible] instantaneu și obliga[illegible] rie neapărat cosmet[illegible] glorifice și să plase[illegible] într-o ordine succes[illegible] vitejească posibil, s[illegible] fost și noi **altădată** c[illegible]

E de ajuns să auc[illegible] torii de fotbal, marii [illegible] ai acestei scheme. I[illegible] jucătorii români se a[illegible] fiecare meci, în fața [illegible] superior numeric (arbit[illegible] spectatori etc.), con[illegible] **inteligent** și eficace. C[illegible] filmul de prezentare [illegible] naționale de fotbal în j[illegible] de deschiderea Cam[illegible] Mondial își amintește [illegible] acel neînchipuit de pe[illegible] rial realizat de D. Gra[illegible] abia își stăpînea acces[illegible] la declarațiile pline de [illegible] ale unor șefi de trib c[illegible] sau nigerieni, care păr[illegible] doar de faptul că trebuie [illegible] o lună întreagă pentru [illegible] echipa campioană mo[illegible] deznodămîntul, întîrz[illegible] spirația albilor, nu pu[illegible] acesta, nu pregeta, [illegible] prezenta pe **supe[illegible] Carpaților**, să porne[illegible] voievozi (poate de la Bu[illegible] n-am văzut începutul!). Ștefan cel Mare, Mihai Viteazul, Tudor Vladimirescu și bineînțeles "genialul nostru poet" Mihai Eminescu erau înseriați pentru a arăta valoarea cu totul neobișnuită a echipei noastre de fotbal.

Fiind educați că ei sînt buni și alții sînt vinovați de soarta lor, românii simt în orice gest al **celuilalt** o agresiune, un motiv de frustrare și li se pare că lumea nu-i valorizează așa cum merită. Asta se întîmpla nu numai la noi și fotbalul o pune excelent în evidență. Peste tot, în cartierele mărginașe din Liverpool sau Marsilia, în Sudul italian sărac, în America Latină, pasiunea pentru fotbal se amestecă fatal cu complexele de inferioritate economică, cu falsele imagini despre sine și incapacitatea de a-și consuma pozitiv dificultățile de adaptare la lumea modernă. Căci, în fața mizeriilor de tot felul, fotbalul e un excelent anestezic social.

Atunci cînd nu ai pîine, oferi jocuri. ■

Din scrisorile, telefoanele și audiențele zilei

■ Casa Agronomului este și a mea, d-le subofițer!

__*Dl. Gh. Gh. Dragu, satul Fedeleșeni, comuna Strunga, Iași.*__ Am scris mai multe articole în "Monitorul" despre Casa Agronomului de la Fedeleșeni, însușită prin fals de către familia inginerilor agronomi Luntraru. Presiunile asupra mea au fost mari, atît din partea primarului cît și a șefului postului de poliție - dl. sergent major Ungureanu. După fiecare articol, eram amenințat cu amenda de 10.000 lei. Pe data de 17 aprilie a.c., dl. sergent major Humă a instalat-o pe d-na Luntraru în Casa Agronomului. Oamenii din sat-au vrut s-o evacueze cu forța, dar au înțeles să așteptăm ca legea să-și spună cuvîntul. Totuși, în ce mă privește, dl. Humă mi-a spus să nu mă intereseze Casa Agronomului pentru că n-am lucrat în C.A.P., că mă va da în judecată și îmi va cere 5 milioane lei despăgubiri pentru calomnie, pentru că m-am prezentat la Poliție și am vorbit despre Casa Agronomului. D-le Humă, am fost contra colectivizării. Eram salariat și mi-au desfăcut contractul de muncă. Copiii mi-au fost dați afară de la școală. Am luat bani din bancă, mi-am cumpărat cal cu ham și căruță, am avut două hectare cu grîu semănat din munca mea, două hectare cu lucernă - pămîntul meu și al tatălui meu. Pentru că a luptat pentru România Mare, în războiul din 1916-1918, unde o schijă de obuz i-a luat o parte din trup în luptele de la Mărășești și Oituz, statul l-a împroprietărit pe tata cu trei hectare teren arabil, calitatea I, i-a dat cal, șaretă militară, pensie și călătorie pe C.F.R. cu 50% reducere. Copiii mei, pentru ca să poată merge la școală, au făcut cerere la colectiv, iar cînd tata a auzit că i s-a trecut pămîntul la colectiv mi-a spus: "Trădătorule, noi am făcut România Mare, iar voi ați vîndut-o!". De inimă rea, în 48 de ore, a murit pentru că pierduse tot ce cîștigase la război. Soția mea a lucrat 16 ani în C.A.P., s-a îmbolnăvit și a fost scoasă la pensie cu 70 lei lunar. Iar acum are pensie de 5000 lei. Averea luată de C.A.P. și folosită 30 de ani nu face nimic iar acum să nu mă interesez ce s-a făcut cu ea, d-le sergent major Humă? Să-i lăsăm în pace pe cei care ne fură cu acte false Casa Agronomului, cu două apartamente, pentru care au dat 100.000 lei, cînd astăzi valorează 20 milioane lei, îmbogățindu-se, sprijiniți de dl. Constantin Dascălu de la D.G.A.A. Iași, din munca celor care au lucrat cu 3 lei la ziua muncă? Și la procesul de la Judecătoria Pașcani au început să activeze forțe puternice în favoarea familiei Luntraru, dar credem că în sala de judecată se va face dreptate și nu va triumfa nedreptatea. Casa Agronomului, ocupată de peste doi ani de familia Luntraru, ne este necesară pentru Dispensar și sediul Poștei și Telefoanelor. Falsificatorii trebuie pedepsiți!

■ Mulțumiri tuturor

__*Dl. I. Cucuteanu, director A.P.T.S. și Nadia Crihan, directoarea Taberei de ziaristică și pictură Ciric 1994,*__ aduc mulțumiri tuturor celor care s-au implicat în reușita acestei manifestări cu caracter internațional: Prefectura județului Iași, I.S.J. Iași, O.J.T.S. Iași, redacțiile publicațiilor "24:Ore", "Monitorul", "Opinia", "Evenimentul", "Cronica", Radio-TV Iași, Radio Hit, Teatrul "Luceafărul", Opera Română, Biblioteca "Gh. Asachi", Fundația Culturală "Eco-Art", R.A.T.C., UNICEF -Filiala Iași, Liceul Național, Compania Coca-Cola, Crăciun CO-BS.

■ O rușine a administrației în centrul municipiului Iași

__*D-na Draga Iorga, str. Macazului nr. 11, Iași,*__ se arată surprinsă că dl. prefect se află la Roma, iar dl. primar Constantin Simirad se pregătește să plece la Bruxelles, dar nici unul nu se învrednicește să ajungă la Palatul Culturii să vadă că "Turnul din colț" a ajuns "o rușine a administrației locale în buricul municipiului Iași". Deși s-a mai semnalat, turnul a rămas în aceeași stare, mai rău decît înainte de Revoluție: fără geamuri, cu tîmplăria total degradată, iar în interior - un W.C. public. Un agramat a încercat să explice ce reprezintă edificiul, lucru pe care nu reușesc să-l facă cei ce se îngrijesc de monumentele istorice. "Arătați, domnilor, că învățați ceva de acolo, pe unde vă plimbați, că altfel dovediți că luați salarii degeaba!"

■ Semne de circulație contradictorii, derutante

__*Dl. Sergiu S. Pătrașcu, str. George Coșbuc nr. 27, Iași.*__ La începutul străzii George Coșbuc, după intersecția cu Aleea Ghica Vodă, sînt instalate două semne de circulație: "circulația interzisă în ambele sensuri" și "accesul interzis pietonilor". Aceleași semne sînt instalate la celălalt capăt al străzii, lîngă Băcănia nr. 27. Conform acestor semne de circulație, pe această porțiune a străzii nu este permisă circulația nici a autovehiculelor și nici a pietonilor. Nedumerirea crește, căci numai la 50 de metri de semnele menționate este instalat semnul "Oprirea interzisă", semn care este instalat și în partea opusă a străzii, ceva mai încolo. Dacă circulația este interzisă în ambele sensuri, atunci cui se adresează cele două semne "Oprirea interzisă"? Venind pe strada Dumbrava Roșie, la circa 100 m de intersecție în strada George Coșbuc, sînt instalate aceleași două semne de interzicere a circulației auto și pietonale. La intersecția celor două străzi este însă instalat semnul "Stop" care, în mod logic, indică intrarea într-o arteră deschisă circulației în ambele sensuri. Un prieten din Piatra Neamț, respectuos cu legea și cu semnele de circulație, a lăsat mașina în Aleea Ghica Vodă și a "îndrăznit" cu pasul să vină și să mă întrebe cum poate intra cu mașina pînă la mine care locuiesc dincolo de intersecția cu strada Dumbrava Roșie. **(Ion N. OPREA)**

MONITORUL JURIDIC

Societate comercială - parte în procesul penal în calitate de inculpată

În practică au apărut în ultima perioadă situații cînd societățile comerciale au fost citate ca părți în procesul penal în calitate de inculpat.

Ne-am pus întrebarea firească dacă în dreptul penal român în vigoare este prevăzut sistemul răspunderii penale a persoanelor juridice și dacă o societate comercială poate sau nu sta în această calitate în procesul penal?

Juriștilor le este cunoscut faptul că în dreptul român în vigoare nu este reglementată răspunderea penală a persoanelor juridice și deci o societate comercială nu poate sta în procesul penal în această calitate. Persoanele juridice sînt considerate, prin natura și finalitatea lor socială, incapabile de a răspunde penal pentru săvîrșirea unor infracțiuni, răspunderea revenind persoanelor fizice care au ordonat sau executat faptele respective. În literatura de specialitate au apărut unele opinii care, avînd în vedere condițiile actuale din țara noastră, de constituire și consolidare a economiei de piață, consideră necesară reconsiderarea unor reglementări din dreptul român în ceea ce privește necesitatea reglementării răspunderii penale a societăților comerciale. Aceste opinii consideră că unele infracțiuni pot fi săvîrșite și de persoane juridice, cum ar fi bancruta frauduloasă, concurența neloială, contrafacerea mărcilor de fabrică. De asemenea, ar exista și pedepse ce s-ar putea aplica cum ar fi amenda penală și - ca măsură de siguranță - interzicerea de a avea sediul într-o anumită localitate.

Concluzionînd, doresc să subliniez că, cel puțin pentru prezent, așa cum sînt reglementările din dreptul penal, societățile comerciale (persoanele juridice) nu pot sta în procesul penal în calitate de inculpat.

Principiul răspunderii penale a persoanelor juridice (inclusiv a societăților comerciale) este cunoscut ca fiind consacrat în S.U.A., Canada și în Anglia, încă din anul 1889. Consolidarea și dezvoltarea economiei de piață din țara noastră, în timp, va determina și mutațiile necesare în planul răspunderii penale.

Răspundem cititorilor noștri

■ *Contract de muncă la o societate comercială cu capital privat*

D-na Marcu Maria - Iași, str. Basarabi nr. 5, v-am citit cu interes scrisoarea. De la început trebuie să vă spun că, întrucît nu ne-ați furnizat toate datele necesare pentru a vă da un răspuns corect, voi încerca să vă clarific unele din problemele la care doriți un răspuns.

Răspuns: În situația în care dvs. ați fost angajată de o unitate dată în locație de gestiune - și care nu s-a constituit într-o societate comercială distinctă - cartea de muncă trebuia să fie întocmită de unitatea mamă - situație în care Camera de muncă de pe lîngă D.M.P.S. Iași - nu mai are obligații privind certificarea înscrierilor din cartea de muncă.

În varianta cînd locația de gestiune a fost preluată de o societate comercială - contractul de muncă încheiat cu administratorul firmei trebuie să fie avizat și înregistrat la Camera de muncă. Cartea de muncă se întocmește și este ținută de societatea comercială respectivă - în baza contractului de muncă avizat și înregistrat la Camera de muncă.

Din relațiile obținute prin intermediul conducerii Camerei de muncă de pe lîngă D.M.P.S. Iași - rezultă că în prezent există o criză acută de carnete de muncă. În această situație, societățile comerciale cu capital privat au obligația de a elibera o adeverință tip carnet de muncă, care se certifică de către Camera de muncă. Deci, în situația în care ați semnat un contract de muncă cu patronul firmei, care a fost avizat și înregistrat la Camera de muncă, societatea are obligația să vă elibereze o adeverință tip carnet de muncă cu care vă veți prezenta la Camera de muncă pentru certificare.

Referitor la dreptul dvs. la concediu de odihnă, vă informăm că acesta trebuia precizat în carnetul de muncă, prin negociere cu patronul firmei, cu ocazia semnării de către ambele părți.

■ *Aviz de principiu - racord conductă de gaze*

Un grup de cetățeni din strada Sf. Andrei. La scrisoarea dvs. am dorit să vă dăm un răspuns. Întrucît problema ridicată de dvs. suscită un răspuns detaliat, iar spațiul rezervat rubricii nu ne permite acest lucru, vă rugăm ca un reprezentant al dvs. să se prezinte la sediul ziarului, în zilele de audiență, pentru clarificarea corespunzătoare. **(Consilier juridic , Mina LOZONSCHI)**

Notă: Consultații juridice la "Monitorul": miercuri, între orele 16,00 - 18,00 și vineri, între orele 14,00 - 16,00. Vă puteți adresa și în scris, scriind pe plic "Pentru «Monitorul juridic»". Așteptăm cu interes scrisorile și sugestiile dvs.

La porțile Orientului, un ziar în stil occidental

Poziția 1003 în catalogul presei
Abonamentele se pot contracta la orice oficiu poștal din țară

După aproape patru luni de întrerupere

A reapărut "Contemporanul"

Revista "Contemporanul", una din cele mai vechi și mai prestigioase publicații românești, a reapărut săptămîna aceasta, după o absență de aproape patru luni de zile. Revista este tipărită de Ministerul Culturii, care nu găsește soluții pentru a-i asigura periodicitatea. Se pierd, astfel, prin absențe îndelungate, contactele cu cititorii și chiar cu colaboratorii fideli. Revista națională de cultură, politică și știință, "Contemporanul", condusă din 1990 de marele romancier Nicolae Breban, a fost una dintre foarte puținele publicații românești care, în ultimii patru ani, și-a păstrat cu profesionalism statutul cultural foarte înalt, sobrietatea, seriozitatea și atenția la performanța spirituală.

Avînd colaboratori prestigioși, "Contemporanul", cu riscul de a părea inactuală sau vetustă, este o publicație de înalt nivel intelectual, nedispusă, cu nici un preț, să facă rabat de la ideea de valoare pe care o cultivă continuu. Din Iași, de exemplu, "Contemporanul" și-a ales următorii colaboratori - este vorba de cei care au publicat în paginile revistei în ultimii ani: Ștefan Afloroaei, Maria Carpov, Codrin Cuțitaru, Ioan Caproșu, Liviu Antonesei, Mihai Ursachi, Andrei Corbea, Val Condurache, Ioan Holban, Valentin Ciucă, Manuela Horopciuc, Gabriel Mardare, Al. Călinescu, Lucian Vasiliu, Valeriu Stancu, Nichita Danilov, Victor Spinei și Ștefan A. Gorovei. Și în ultimul număr al revistei apare, în serial, un interesant articol despre Iașul de odinioară, scris de Vasile Panopol, "Pe ulițele Eșului". Serialul a ajuns, acum, la al treisprezecelea episod. Iată ce a declarat duminica trecută Nicolae Breban, directorul publicației, în emisiunea "Serata muzicală" a lui Iosif Sava - și el cu rubrică permanentă în "Contemporanul": "Anul trecut m-a chemat dl. ministru Mircea Tomuș, înconjurat de o liotă, acolo, care mi-a spus: «Domnule Breban, să știți că noi, Guvernul - a vorbit în numele Guvernului! - nu susținem o revistă care este contra Guvernului!»

Am rămas șocat de obrăznicia acestui domn Tomuș, care, de altfel, e un bun istoric literar. Acum, însă, dl. Mihai Ungheanu, secretar de stat la Ministerul Culturii, face o listă cu revistele antiguvernamentale de la acest minister, începînd cu "Contemporanul", se-nțelege. Probabil că îi supără, în primul rînd, Gh. Grigurcu - redactor al revistei - dar și poziția mea neutrală. Acum 25 de ani, la Partid, la CC, eram îndemnat să dau afară de la "România literară", pe care o conduceam, doi oameni: Leonid Dimov și Paul Goma. Eu nu i-am dat afară, ci am plecat eu. I-a dat afară George Ivașcu, după mine. Acum se fac presiuni din toate părțile să-l dau afară pe Gheorghe Grigurcu, care nu mi-e prieten, dar pe care-l stimez". **(Dorin POPA)**

CONTEMPORANUL
ideea europeană

WORLD CUP 94

Mîine seară de la ora 22,30 (ora României) pe Stanford Stadium din San Francisco

România - Suedia

Mîine, toţi vom fi cu inima alături de fotbaliştii noştri în încercarea lor de a accede în semifinale. Lucru perfect realizabil, dar cu o singură condiţie: tricolorii vor trebui să evolueze la parametri maximi, aşa cum au făcut-o în partidele cu Columbia, SUA şi Argentina. Dar să vedem care este starea de spirit în cele două tabere înaintea marii bătălii:

Suedezii sînt foarte încrezători în [illegible] Din păcate pentru ei, după [illegible] Bjorklund este incert. [illegible] va juca, acesta nu va [illegible] mai mult de o [illegible] condiţii, nu ştiu [illegible] Tommy Svensson [illegible] scă un jucător care [illegible] jumătate din capaci- [illegible] scandinavii sînt [illegible] ge în semifinale. [illegible] er că e bun pentru [illegible] -un articol anterior [illegible] atuarea sînt de cele [illegible] eepsite.

În tabăra română domneşte optimismul, însă unul ponderat faţă de cel al adversarilor noştri. Oricum, antrenorul Iordănescu recunoaşte valoarea fotbaliştilor suedezi şi afirmă că fiecare dintre cele două echipe poate accede în semifinale. Totodată, românii au dedicat un antrenament exclusiv loviturilor de la 11 m, antrenorul selecţionatei noastre considerînd că valoarea apropiată a celor două echipe ar putea aduce Suedia şi România în loteria penalty-urilor. Din fericire pentru noi, în lotul nostru nu sînt indisponibilităţi.

Acestea fiind ultimele date parvenite din cele două tabere, iată formaţiile probabile:

■ **Suedia:** Ravelli - R. Nilsson, Patrik Andersson, Bjorklund (Kaamark), Ljung - Thern, Schwarz, Brolin, Ingesson - Kennet Andersson, Dahlin. Antrenor Tommy Svensson.

■ **România:** Prunea - D. Petrescu, Prodan, Belodedici, Selymes - Lupescu, Hagi, Gh. Popescu, D. Munteanu - Răducioiu, I. Dumitrescu. Antrenor: Anghel Iordănescu.

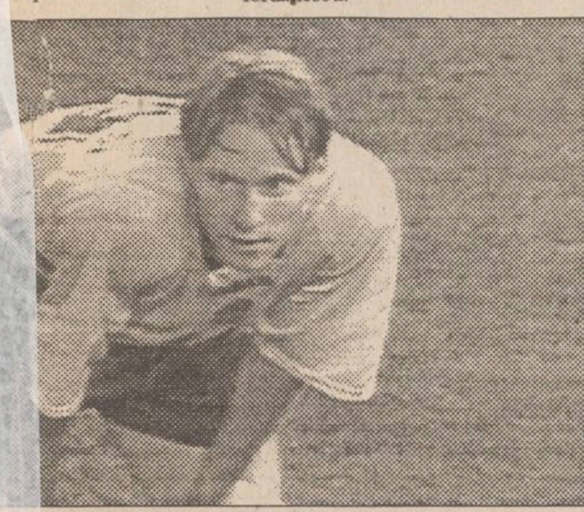

Andersson - un atacant ce nu trebuie neglijat

Arbitri: Philip Don, Roy Pearson (ambii Anglia), Park Hae-Yong (Coreea de Sud). **(Dan BAHRIN)**

■ *Celelalte sferturi*

■ **Italia - Spania** (Foxboro Stadium - Boston, sîmbătă, 9 iulie, ora 19,00, ora României).

Un meci între două echipe cu stiluri de joc asemănătoare: apărare întărită şi contraatacuri fulgerătoare. Spaniolii au avantajul vitezei pe contraatac, italienii au o putere de luptă mai mare şi în plus o foarte bună condiţie psihică. Tradiţia întîlnirilor directe îi prezintă net favoriţi pe italieni. Recenta finală a C.C.E. (Milan - Barcelona 4-0) este încă o piatră de moară aşezată de gîtul ibericilor. Partida este foarte echilibrată şi se poate întîmpla orice. Un "Robertissimo" Baggio sclipitor ar putea tranşa disputa în favoarea squadrei.

Arbitru: Sandor Puhl (Ungaria).

Pronostic: Italia.

■ **Olanda - Brazilia** (Cotton Bowl, Dallas, sîmbătă, 9 iulie, ora 22,30, ora României).

Singura întîlnire directă din cadrul Cupei Mondiale a avut loc în 1974 la Dortmund. O echipă braziliană "europenizată" mai mult decît era cazul. A fost cel mai defensiv joc al echipei braziliene din istoria C.M. Dar Olanda era la apogeu; atunci apăruse de fapt şi porecla de "portocală mecanică".

Scor: 2-0 pentru echipa olandeză, prin golurile marcate de Neeskens şi Cruyff.

Astăzi, Brazilia - fără a străluci ca altădată - este una din marile favorite ale World Cup. Atuurile ei rămîn în linia ofensivă unde evoluează superstarurile Romario şi Bebeto. Olanda a parcurs pînă în sferturi un drum fără sinuozităţi dar şi fără sclipiri. Cîteva nume, încă galonate, fac ca echipa portocalie să nu fie învinsă dinainte: Jong, Bergkamp, Roy şi mai ales Koeman a cărui ghiulea poate fi, într-un final echilibrat, decisivă.

Să nu uităm totuşi că Brazilia a rămas singura speranţă a continentului american!

Arbitru: Rodrigo Badilla (Costa Rica).

Pronostic: Brazilia.

■ **Bulgaria - Germania** (Giants Stadium, New York, duminică, 10 iulie, ora 19,00, ora României).

Este indiscutabil marele solist al sferturilor, pentru că, în ciuda norocului proverbial al vecinilor noştri, Germania rămîne în continuare cea mai echilibrată echipă a campionatului. Tenacitatea bulgarilor şi stilul economic al nemţilor fac să se întrevadă, totuşi, o victorie la limită a elevilor lui Berti Vogts.

Germania şi Bulgaria s-au întîlnit o singură dată în Cupa Mondială, în 1970, în Mexic, la Leon. Scor: 5-2 (3-1) pentru teutoni. Au înscris: G. Müller 3 (1 din 11 m), Seeler, Libuda, respectiv Kolev şi Nikodimov.

Arbitru: Jose Joaquin Torres (Columbia).

Pronostic: Germania.

Dan Petrescu l-a lăsat perplex pe portarul american Meola. Urmează Ravelli !

■ *Astăzi şi mîine pe micul ecran*

Sîmbătă, 9 iulie:

TVR 1, ora 18,55 Italia - Spania;

TVR 1, ora 22,25 Olanda Brazilia;

Duminică, 10 iulie:

TVR 1, ora 18,55 Bulgaria - Germania;

TVR 1, ora 22,25 România - Suedia. **(G.I. NICOLAE)**

Corespondenţă de la Bucureşti

Politehnica Iaşi în Campionatul judeţean?

Întrebarea din titlu nu este pusă de dragul senzaţionalului ieftin ci vine firesc după întîmplarea de ieri de la sediul F.R.F. Concret, dl. Mircea Angelescu, preşedintele Ligii Profesioniste a Cluburilor şi vicepreşedinte federal, întors rapid din America, a convocat o conferinţă de presă, cam puţin populată, dar cu cîteva concluzii care pot exploda în curînd după stingerea euforiei legate de excelenta comportare a băieţilor noştri la Mondiale. S-a spus în primul rînd că datorită modului în care au fost prezentate dosarele pentru primirea licenţei de club profesionist, campionatele vizate (Divizia Naţională şi Divizia A) nu pot începe! La D.N. nici o grupare nu a depus dosarul complet (contractele jucătorilor fiind marile absente), iar în Divizia A, 10 echipe, între care şi Politehnica Iaşi, nu au înregistrat nici măcar un capăt de hîrtie conform exigenţelor ligii. Reamintim că termenul iniţial era 31 martie. Deci s-au depăşit toate amînările posibile.

În ceea ce priveşte contractele fotbaliştilor profesionişti s-au făcut cîteva precizări: nu vor fi admise contractele definitive (fără termen) iar cele existente vor fi anulate; nu va mai exista contractul de joc iar formularele acceptate nu vor mai fi cele albe ci doar cele albastre. Tonul general a fost de "aşa nu se mai poate", de chiar ne întrebam ce l-o fi apucat pe dl. Angelescu să pună în asemenea hal piciorul în prag. Cum în buncărul echipei naţionale din California n-am avut acces (cum n-au avut nici trimişii speciali) nu ne putem da cu părerea cu privire la vreun conflict petrecut acolo, în rîndul staff-ului federal. Dar parcă a asta aduce. Oricum, săptămîna viitoare vom avea o nouă conferinţă de presă a ligii, de această dată, şi nu doar a preşedintelui ei, iar pe 25 iulie o şedinţă de comitet executiv al F.R.F. **(Lucian OPREA)**

Nota redacţiei: Contactat telefonic, dl. Pavel Hodea (patron F.C. Lynx) ne-a declarat că dosarul privind primirea licenţei de club profesionist al clubului ieşean a fost depus la începutul acestei săptămîni la sediul F.R.F., urmînd ca după ce se va stabili componenţa lotului echipei ieşene să fie înaintate şi contractele individuale ale jucătorilor. Cît priveşte afirmaţiile făcute într-unul din cotidienele ieşene, precum că team-ul Politehnica este pe cale de a se destrăma, dl. Pavel Hodea a afirmat că acestea sînt simple speculaţii gazetăreşti deranjante, greutăţile financiare fireşti, în condiţiile cînd nimeni nu vrea să dea o mînă de ajutor, neconstituind un motiv real de divorţ cu "băieţii" din Copou.

Premieră în sportul ieşean

Iolanda Pachiţu a cîştigat un concurs pentru hipoacuzici

În perioada 1-2 iulie s-a desfăşurat la Berlin Concursul Internaţional de Atletism pentru Hipoacuzici (cei cu deficienţă de auz). Au participat 23 de ţări, iar echipa României a fost formată din doi sportivi: Iolanda Pachiţu din Iaşi şi Vasile Militaru din Bacău.

Iolanda Pachiţu (35 ani) - profesoară de educaţie fizică la Grupul Şcolar nr. 2 (pentru copii cu deficienţă motorie) a cucerit medalia de aur la săritura în înălţime cu un rezultat de 1,50 m. Ea a fost singura sportivă din România care a reuşit să obţină o medalie la acest gen de concursuri şi singura medalie de aur din istoria participării României la concursurile pentru hipoacuzici. În timpul desfăşurării concursului, temperatura a înregistrat valori de peste 35 grade Celsius. Cu o lună înainte de plecarea în Germania, la Craiova s-a organizat o preselecţie pentru concursul de la Berlin. Iolanda Pachiţu a cîştigat probele de aruncarea discului, 100 m, înălţime şi lungime, dar neavînd voie să participe decît la două probe, a ales săriturile. Din păcate, după obţinerea medaliei de aur la înălţime, Iolanda a suferit o întindere musculară şi a trebuit să renunţe la cea de-a doua probă. Ea a fost invitată să participe în cursul anului viitor la un concurs în Elveţia. **(Flaviu MONCEA)**

Marele Premiu al Angliei la Formula I, de la Silverstone, prima zi de antrenamente

Berger şi Alesi atacă

■ *la maşina Williams-Renault, pilotată de Damon Hill, s-a rupt suspensia*

Într-un articol publicat în "Monitorul Sport" menţionam faptul că echipele Ferrari, Sauber, Williams-Renault au cheltuit zeci de milioane de dolari în încercarea disperată de a reduce decalajul tehnologic faţă de echipa Benetton-Ford. Rezultatele primei zile de antrenament a Marelui Premiu al Angliei de la Silverstone vin să confirme că într-adevăr echipele se regrupează, iar viaţa lui Michael Schumacher va fi din ce în ce mai grea, cu toate că şi ieri el a obţinut cel mai bun timp al calificărilor.

Dacă ar fi să numesc omul zilei de ieri, sigur că acesta este austriacul Gerhard Berger. După ce la Imola a anunţat că se retrage, Gerhard a intrat într-o pasă neagră, el reintrînd în formă abia cu o săptămînă în urmă la Marele Premiu al Franţei. Iar ieri el a obţinut cel de-al doilea timp, la numai 4 sutimi de secundă de Schumacher. Dar nu trebuie să uităm că actualul circuit Silverstone, locul de desfăşurare al Marelui Premiu al Angliei, este modificat faţă de anul trecut, modificări făcute cu scopul de a creşte siguranţa circuitului. Lucrările au început imediat după accidentele de la Imola şi s-au terminat cu trei săptămîni în urmă. Pentru a se obişnui cu noul traseu, pentru a găsi noile puncte de frînare, noile puncte de atac, noile ieşiri din viraje, piloţii au fost invitaţi la Silverstone acum două săptămîni pentru o zi de antrenamente. Dintre toate echipele doar Ferrari şi Sauber nu au participat la această recunoaştere a traseului. Dacă adăugăm că ieri dimineaţă, la încălzirea neoficială, lui Berger i-a explodat motorul (!!!), ne dăm seama că austriacul a obţinut al doilea timp pilotînd pe un circuit pe care practic nu-l cunoştea. Din această cauză şi rezultatul lui Heinz Frentzen este meritoriu, el ocupînd pentru Sauber-Mercedes locul V pe grila de start. Pentru Damon Hill ziua de ieri a fost una foarte proastă. La încălzirea de dimineaţă i s-a rupt, din senin, roata din dreapta faţă. Noroc că nu s-a întîmplat nimic grav. Maşina a fost studiată cu atenţie de comisia tehnică a concursului şi s-a ajuns la concluzia că este vorba de o eroare de montaj şi nu de o proastă construcţie a suspensiei roţii. Ştiind cît de dur este Frank Williams, nu aş vrea să fiu în pielea mecanicilor care au montat aiurea suspensia maşinii. După-amiază, Hill a obţinut numai locul IV pe grilă, un rezultat nu tocmai rău în aceste condiţii. Azi are loc cea de-a doua şedinţă a antrenamentelor oficiale, şedinţă care va stabili locurile definitive pe grila de start.

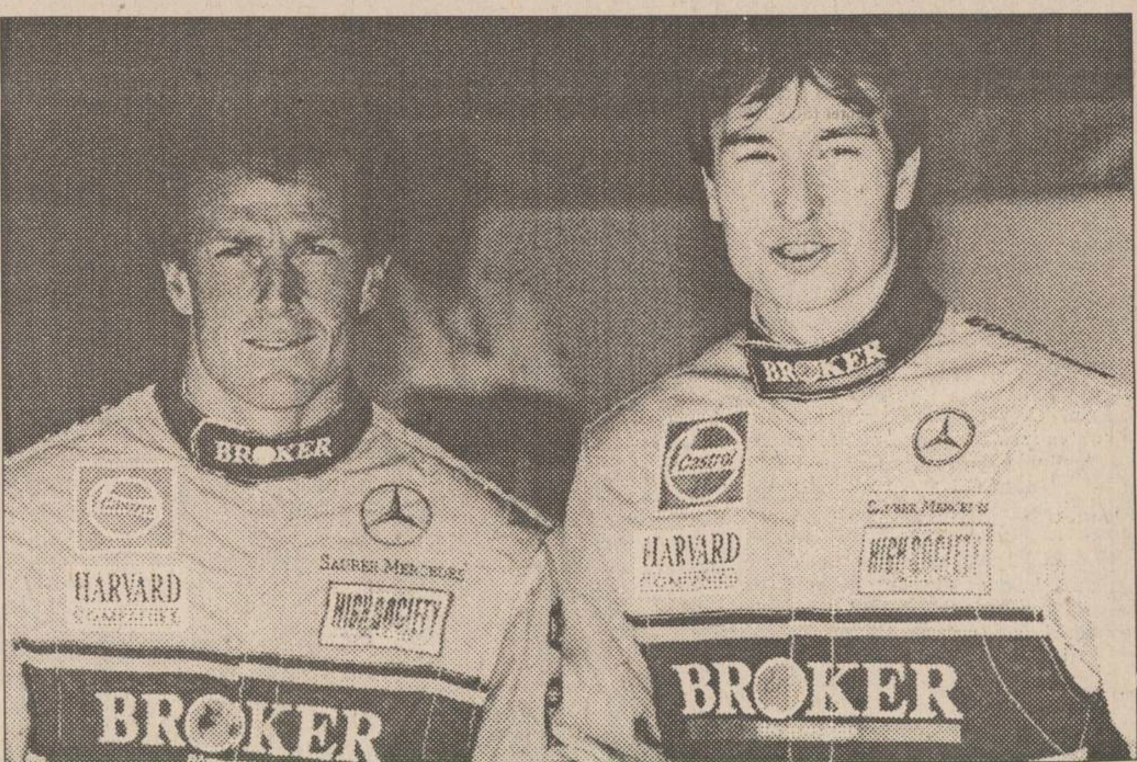

Heinz Frentzen (dreapta) are motive să fie fericit. Maşina Sauber-Mercedes merge din ce în ce mai bine. Alături de el, Andrea de Cesaris, care mîine va participa la întrecerea cu numărul 202 din cariera sa.

Silverstone este o veche bază aviatică, de unde, în timpul celui de-al doilea război mondial "Fortăreţele Zburătoare" decolau pentru a bombarda Europa Occidentală, ocupată de nemţi. Imediat după război, cîţiva pasionaţi ai sportului auto au început să organizeze curse de kart pe vechile drumuri de deservire ale bazei aviatice. La ora actuală, circuitul este unul dintre cele mai moderne din Europa, el permiţînd obţinerea unor viteze medii de 205 km/h. Anul trecut aici a cîştigat Alain Prost, urmat de Schumacher. Sînt curios dacă mîine Schumacher va putea fi înfrînt de unii din piloţii sus-menţionaţi.

P.S. O ştire de ultimă oră ne indică că nici Flavio Briatore, patronul echipei Benetton, nu stă pe loc. El a făcut o mutare complet neaşteptată: a cumpărat şi echipa Ligier Renault! În felul acesta el speră că va avea două echipe competitive, cu şanse mari de a fi pe podium. Directorul sportiv al echipei este Tony Dowe, fost în Indy Car la echipa Haas, unde a lucrat cu Carl Haas şi Paul Newman. El a declarat că aşteaptă rezultate cît mai repede, chiar în cursul acestui an. Cît despre Flavio, el a spus că este încîntat de calitatea sponsorilor, respectiv Renault şi Ligier, care pun la dispoziţie fonduri mai mult decît suficiente. "Iar avînd două echipe, este mai uşor de asigurat asistenţa tehnică", au fost cuvintele cu care a încheiat Flavio Briatore conferinţa de presă. **(Victor GRĂDINARIU)**

Atletism

Medalii pentru Mihaela Biţică

"Vîrfurile" atletice de la Liceul cu Program Sportiv Iaşi selecţionate în cadrul lotului naţional de juniori au trecut cu bine examenul Balcaniadei atletice ce s-a desfăşurat în perioada 2-3 iulie la Ankara. Campioana României, Mihaela Biţică, atletă pregătită de prof. Rodica Dudău, a reuşit să cîştige medalia de aur în proba de 4x100 m cu performanţa de 46,64 secunde. Aceeaşi atletă a terminat pe locul II în proba de 200 m plat cu 24,30 secunde, cîştigînd apoi bronzul la 100 m (12,21 secunde) după o cursă infernală în care a fost depăşită la fotografie de atletele din Grecia şi Bulgaria. Un alt sportiv pregătit de prof. Rodica Dudău, Ciprian Dragomanu, a trecut ştacheta ridicată la 1,90 m, rezultat cu care a terminat competiţia pe locul 7. Medalia de argint şi titlul de vicecampion balcanic au fost adjudecate de Ştefan Albu (L.P.S.) în proba de ştafetă de 4x100 m băieţi, atlet pregătit de prof. Dorinel Ursache. **(Leonard CĂNĂNĂU)**

Acum puteţi rezolva problema firelor, pentru uscat rufele, care vă stau mereu în cale...

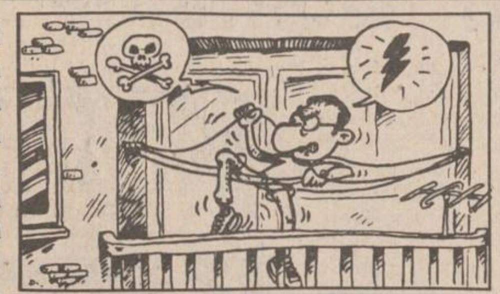

USCĂTORUL EXTENSIBIL

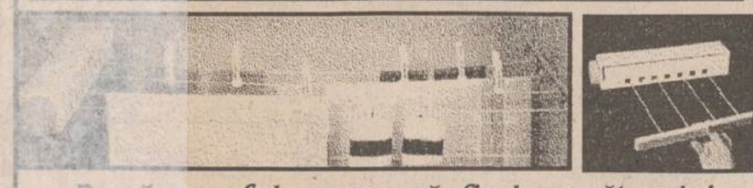

După ce rufele se usucă, firele uscătorului extensibil pot fi pliate în cutia sa!

USCĂTORUL EXTENSIBIL oferă un spaţiu pentru întins rufele de 3.66 metri, este uşor de montat şi poate fi instalat oriunde: în balcon, în bucătărie sau în baie.

Vă puteţi procura USCĂTORUL EXTENSIBIL numai de la magazinul VOGUE.

TV EUROPA NOVA canal 54

Sîmbătă, 9 iulie, ora 15^{00}:

PULSUL PLANETEI

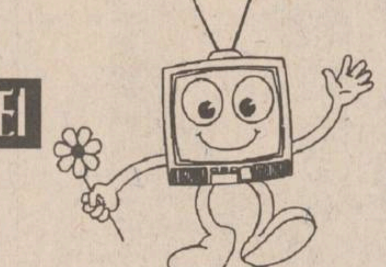

vă prezintă documentarele:

■ Marele Canion
■ Bolivia - culturi de coca
■ Burkina Faso - agricultura, un vis?

TV EUROPA NOVA canal 54

Duminică, 10 iulie, ora 10^{00}:

MATI NOVA
emisiune-magazin
din cuprins:

- Topul personalităţilor
- Medalion Margareta Pîslaru
- Televiziunea şocantă
- Istoria revistei Playboy

MICA PUBLICITATE

Programul Televiziunii Române în perioada 11 - 17 iulie 1994

Luni, 11 iulie , TV1 13,00 Lumină din lumină (r) ■ 14,00 Actualităţi ■ 14,10 TVR Iaşi. ■ 14,50 TVR Cluj-Napoca ■ 15,30 Desene animate: Perrine ■ 16,00 Actualităţi ■ 16,10 Avanpremiera TV ■ 16,25 Turism şi... agroturism ■ 17,00 Emisiune în limba maghiară ■ **18,30 Film serial: Salvaţi de clopoţel (SUA, 1989).** ■ 19,00 De luni pînă luni. Retrospectiva evenimentelor politice. ■ 19,30 Desene animate: Candy Candy ■ **20,00 Actualităţi:** Buletin meteo; Sport ■ 20,40 Publicitate ■ 20,45 Teatru pentru inimă şi minte; Avanpremieră la maeştri. Participă: Maria Morgentern, Oana Pellea, Manuela Hărăbor, Emilia Popescu, Manuela Ciucur, Anca Sigărtău, criticul teatral Cristina Dumitrescu şi Victor Rebengiuc, rectorul ATF. ■ 22,10 Poem bizantin. ■ 22,30 Transfocator: Concubinul nedorit. Emisiune de Sorin Corneliu Iorga ■ 23,00 "Cerbul de Aur" în avanpremieră. ■ 23,25 Actualităţi ■ 23,50 Arte vizuale: Oraşul (1870-1993). ■ 0,20 Sport ■

TV2 14,00 Actualităţi ■ 14,10 Politica între ideal şi real. ■ 14,40 Muzică de cameră ■ 15,00 Nunta în Chioar. ■ 15,30 Atlas (R) ■ 16,00 Desene animate: Candy Candy ■ **16,30 Film serial: Tînăra stăpînă** (Brazilia). Ep. 142. ■ 17,00 În direct ■ **17,40 Film serial: Mala Mujer. Ep. 24.** Redactor Gabriel Bugnar ■ **18,30 În faţa dv. Comunismul românesc, aşa cum a fost.** Realizator Vartan Arachelian ■ 20,00 Actualităţi ■ 20,40 Ritmuri muzicale ■ 21,00 TVM. Mesager ■ 21,30 Între Da şi Nu: Mortul nimănui. Emisiune de Marius Gongea şi Ionuţ Mărgărit ■ 22,00 TV5 Europe. ■ **22,30 Film serial: Holocaust** (SUA, 1978). Premieră pe ţară. ■ 23,30 Cutezătorii Pacificului. Documentar Cicerone Grigorescu ■ 0,15 Infi Jazz şi grupul american "BeBop For Ever" în concert.

Marţi, 12 iulie TV 1 8,00 Actualităţi ■ 8,05 Calendar ■ 8,30 Video-clipuri ■ 9,00 Desene animate: Perrine ■ 9,25 Film serial: Fram. Ep. 6: Aburul succesului ■ 10,15 Film serial: Salvaţi de clopoţel (R) ■ 10,40 Festivalul filmului pentru tineret. ■ 11,40 Caleidoscop ■ 12,15 Film serial: Mala Mujer (R) ■ 13,05 1001 audiţii ■ 14,00 Actualităţi ■ 14,10 TVR Iaşi. ■ 15,05 TVR Cluj-Napoca ■ 16,00 Actualităţi ■ 16,10 Fii tu însuţi! ■ 17,00 Convieţuiri ■ 18,00 Totul despre muzică. ■ **18,30 Film serial: Salvaţi de clopoţel** (SUA 1989). Ep. 92 ■ 19,00 Clio. ■ 19,30 Desene animate: Candy Candy ■ 20,00 Actualităţi: ■ 20,40 Publicitate ■ **20,45 Telecinemateca: Simfonia americană** (SUA, 1942) ■ 22,55 Reflector. ■ 23,25 Meridianele dansului: În memoria lui Rudolf Nureev (I). ■ 0,05 Actualităţi ■ 0,25 GONG! ■ 0,55 Mussic Box.

TV 2 7,00 TVR Cluj-Napoca ■ 8,00 Actualităţi ■ 8,05 Campionatul Mondial de fotbal ■ 10,00 Ora de muzică. ■ 11,00 Telejurnal Worldnet ■ 11,30 Desene animate ■ **12,00 Teatru TV (R). Stilul smuls** de Ştefan Dimitriu. ■ 13,30 Magazin Worldnet ■ 14,00 Actualităţi ■ 14,10 Documentar: Cu şi despre... copii ■ 15,00 Film serial: Vlăsinii. ■ 16,00 Desene animate: Candy Candy ■ **16,30 Film serial: Tînăra stăpînă (Brazilia).** Ep. 143 ■ 17,00 23 de milioane: ■ 18,30 Măseaua de minte... ■ 19,10 Film serial: Mala Mujer. Ep. 25 ■ 20,00 Actualităţi ■ 20,40 Ritmuri muzicale ■ 21,00 TVM. Mesager ■ 21,30 Tribuna non-conformiştilor. ■ 22,00 TV5 Europe. ■ 22,30 CREDO. ■ 24,00 Muzica e viaţa mea!

Miercuri, 13 iulie TV 1 8,00 Actualităţi ■ 8,05 Calendar ■ 8,30 Video-clipuri ■ 8,35 Desene animate: Perrine ■ 9,05 Film serial: Fram. Ep. 7. O glumă nesărată ■ 9,55 Video-lexicon ■ 10,55 Film serial: Salvaţi de clopoţel (R) ■ 11,20 Bună ziua, Franţa! ■ 12,15 Film serial: Mala Mujer (r) ■ 13,05 1001 audiţii ■ 14,00 Actualităţi ■ 14,10 TVR Iaşi. Est Meridian ■ 15,05 TVR Cluj-Napoca ■ 16,00 Actualităţi ■ 16,10 Magazin sportiv ■ 17,00 Micro-recital Dragoş Alexandru. Emisiune de Ioan Duma ■ 17,15 Alfa şi Omega... pentru morala noastră cea de toate zilele ■ 18,00 De la lume adunate ■ **18,30 Film serial: Salvaţi de clopoţel (SUA, 1989).** Ep. 93 ■ 19,00 Timpul Europei. ■ 19,30 Desene animate: Candy Candy ■ **20,00 Actualităţi ■ 20,45 Film serial: Dr. Quinn (SUA, 1992).** Ep. 8. ■ 21,50 Noi frontiere. Televiziunea interactivă - televiziunea viitorului. ■ 22,35 Actualităţi ■ **22,55 Campionatul Mondial de Fotbal. Prima semifinală.** Transmisiune directă de la New York ■ 1,00 Întîlnirea de la miezul nopţii ■ 1,55 Jazz-fan. În concert Big-band-ul Maynard Ferguson. ■ **2,25 Campionatul Mondial de Fotbal. A doua semifinală.**

TV 2 7,00 TVR Cluj-Napoca ■ 8,00 Actualităţi ■ 8,05 Campionatul Mondial de Fotbal ■ 10,00 Ora de muzică. Redactor Ivona Cristescu ■ 11,00 Telejurnal Worldnet ■ 11,30 Desene animate ■ 12,00 Simpozion (R) ■ 12,45 Bună ziua, Franţa. ■ 13,15 Video-clipuri ■ **13,35 Film documentar: Ultima bătălie a lui Napoleon** (BBC, 1990). Ultima parte ■ 14,00 Actualităţi ■ 14,10 Varietăţi internaţionale ■ 15,00 Bursa invenţiilor. Emisiune realizată în colaborare cu OSIM. Redactori: Camelia Stancu, Cezar Ion ■ 16,00 Desene animate: Candy Candy ■ 16,30 Film serial: Tînăra stăpînă (Brazilia). episodul 146 ■ 17,00 Arena: Magazin sportiv ■ 18,10 Film serial: Mala Mujer. Episodul 27 ■ 19,00 Concertul Orchestrei Naţionale Radio. ■ 21,00 TVM: Mesager ■ 21,30 Oameni care au fost: Arhitect Ion Mincu ■ 22,00 TV5 Europe. Telejurnal în limba franceză ■ 22,30 Teatru TV. "Muşcata din fereastră" de Victor Ion Popa. ■ 24,00 Duelul vedetelor

Sîmbătă, 16 iulie TV 1 8,00 Bună dimineaţa... de la Cluj-Napoca! Emisiune de Constantin Trofin ■ 9,00 Calendar: Memento; Azi vă propunem... ■ 9,10 Şapte note fermecate. ■ **10,00 Film serial pentru copii: Lassie** (SUA 1989), ep. 15 ■ 10,30 Pas cu pas. ■ 11,30 Vîrstele peliculei. Emisiune de Tudor Caranfil ■ 12,30 Povestea vorbei. Ce sînt barbarismele? ■ 13,00 1001 audiţii. ■ 14,00 Actualităţi ■ **14,10 Ora 25 - Tranzit TV. Desene animate: Aventuri în epoca de piatră; Film documentar: Enigmele nedezlegate ale celui de al doilea război mondial (ep. 3)**; Teatru scurt. Rubrică de Gh. E. Marian; **Film serial: Secret Service;** Muzică; Reportaje; **Film serial: Beverly Hills, 90210 (ora 17,40)**; Mapamond. Realizator Victor Ionescu ■ 19,15 Teleenciclopedia■ **20,00 Actualităţi.** Buletin meteo ■ 20,40 Publicitate ■ **20,45 Film serial: Dallas**, ep. 354 ■ 21,35 Videoteca umorului. ■ 22,05 Actualităţi ■ **22,25 Campionatul Mondial de fotbal: Finala pentru locurile 3-4. ■ 0,30 Film serial: Hunter (SUA, 1984)**, ep. 28. ■ 1,25 Ei şi! Magazin de muzică pop-rock.

TV 2 8,00 Întîlnirea de sîmbătă. ■ 13,00 Est Meridian Magazin. ■ 16,00 Desene animate: Candy Candy ■ **16,30 Film serial: Tînăra stăpînă (Brazilia), ep. 147** ■ 17,00 Studioul de literatură. ■ 18,00 De drag şi dor... ■ 18,30 Convieţuiri. ■ 19,30 Pariaţi pe campion! ■ 20,00 Actualităţi ■ 20,40 Ritmuri muzicale ■ 21,00 TVM. Mesager ■ 21,30 Memento muzical. ■ 22,00 Jazz-magazin - "Blue in green" la "Springtime Jazz Blues Festival" ■ 22,30 Interferenţe.■ 23,30 Mari muzicieni americani: Louis Amstrong. Înregistrare Worldnet USIA. Redactori: Mihaela Călinescu, Mihai Godoroja ■ 24,00 Duelul vedetelor. Monica Anghel şi Ioan Guyri Pascu şi invitaţii lor. Realizator Titus Munteanu ■ 1,00 Închiderea programului.

Duminică, 17 iulie TV 1 8,00 Bună dimineaţa! ■ 9,00 Calendar: Memento; Invitaţie de duminică ■ 9,10 Ping-Pong. ■ **10,00 Film serial pentru copii: O lume dispărută** (SUA, 1991), ep. 18. Redactor Cecilia Sîrbu ■ 10,30 Lumină din lumină. ■ 11,30 Viaţa satului. ■ 13,00 Din albumul celor mai frumoase melodii populare ■ 13,30 Atlas. Realizator Victor Ionescu ■ 14,00 Actualităţi ■ 14,10 Poşta TV ■ **14,20 Video-magazin.** Vară fierbinte în Bucureşti; Invitata emisiunii: Felicia Filip. Rubrică de Santuzza Dinescu; Reîntîlnire cu personajele lui I.L. Caragiale; Remember "Cerbul de Aur", 1992. Cîţiva dintre concurenţii de acum doi ani, surprinşi cîntînd pe străzile Braşovului şi ale Capitalei; Desene animate: Taz-mania; Paşii poetului prin Bucureşti... Amintiri despre Miron Radu Paraschivescu; Film serial: Casa plină; Umor de pe alte meridiane şi... de pe malurile Dîmboviţei; Ultimele hituri din ţară şi de peste hotare. Emisiune de Nicolae Modreanu ■ 16,40 Avanpremiera TV ■ 16,45 Concert de gală "World Cup '94": Luciano Pavarotti, Placido Domingo, José Carreras şi dirijorul Zubin Mehta. Înregistrare de la Los Angeles ■ 19,15 Robingo. ■ 19,55 Publicitate ■ 20,00 Actualităţi. Buletin meteo ■ 20,35 Publicitate ■ 20,40 Tragerea Loto Special 6/49 şi Noroc ■ **20,50 Film artistic: Obiceiuri vechi** (SUA, 1991). Premieră pe ţară. ■ **22,25 Finala Campionatului Mondial de fotbal.** Transmisiune directă de la Los Angeles. În pauză: Actualităţi ■

TV 2 8,00 Est Meridian - Magazin Duminical.■ **13,00 Film serial: Dr. Quinn** (SUA, 1992) (r) ■ 14,00 Actualităţi ■ 14,10 Film artistic: Haiducii lui Şaptecai (România, 1971). ■ 15,35 Austria muzicală. Călătorie pe Dunăre (II). ■ 16,05 Desene animate: Candy Candy ■ **16,30 Film serial: Tînăra stăpînă (Brazilia)**, ep. 148 ■ 17,00 Serata TV. Evul Mediu întunecat?! ■ 19,30 Oraşe şi civilizaţii. Spectacol de sunet şi lumină la Salzburg.■ 20,35 Ritmuri muzicale ■ 21,00 TVM. Mesager ■ 21,30 Sport ■ 22,00 Poesis. Geo Dumitrescu. Emisiune de Dana Opriţă ■ 22,15 La puterea a doua. Realizator Gabriel Giurgiu ■ **23,00 Film artistic: Atenţie, banditi!** (Franţa, 1987). Premieră pe ţară, înregistrare CFI. ■ 0,45 Romanţa amintirilor. Redactor Niculina Merceanu ■

ŞOFERI!

Cel mai ieftin ulei american original se află acum în Iaşi!

MEGA OIL

Este recomandat a fi folosit pentru toate tipurile de motoare (benzină, motorină). 20W40; 15W40; SAE40

La preţul de numai 4750 lei/litru,veţi găsi aceste tipuri de ulei la următoarele magazine şi staţii service:
■ **AUTO MOTO VELO** Păcurari ■
■ **SILVANA** - Piaţa Păcurari ■
■ **AUTOSERVICE** Păcurari ■
■ **MONTEGO** - Păcurari ■
■ **DACIA** - B-dul Independenţei ■
■ **IGMA** - lîngă Mănăstirea Golia ■
■ **IMPEX CLEDOR** - str. Armeană ■
■ **FIX** (Reprezentanţa PREMS) - lîngă Patinoar ■
■ **INTERAUTO** - Oancea ■
şi la staţia de benzină **MACEDONIA.**

Garantat 10.000 km

The Times of Romania

Cea mai citită publicaţie în limba engleză tipărită în România publică anunţurile dumneavoastră pentru cititorii din străinătate şi pentru turiştii străini din ţară.

Puteţi publica în **The Times of Romania** *anunţuri matrimoniale, cereri şi oferte de asociere, oferte şi cereri de mînă de lucru, oferte turistice, alte anunţuri.*

The Times of Romania *se distribuie săptămînal în marile hoteluri din ţară, în ambasade, în consulate, tuturor companiilor mixte din România şi în 18 ţări din Europa de Vest şi din S.U.A., pe bază de abonament.*

Anunţurile dumneavoastră se primesc zilnic, la sediul cotidianului **MONITORUL.** *Traducerea anunţurilor în limba engleză este asigurată de serviciul de specialitate al săptămînalului* **The Times of Romania.**

PRINT COLOR SRL
Societate Mixtă Româno-Italiană
Str. Săvescu nr. 3, tel. 114718, fax 117631
produce pentru dvs.
material publicitar:
- autocolante din PVC şi hîrtie
- termocolante
- foi cu antet
- cărţi de vizită
- legitimaţii plastifiate
- sigle
- etichete
- prospecte
- coperţi
- calendare
- imprimări: pixuri, brichete
- firme luminoase

S.C. **VISOFY** S.R.L.
Str. Primăverii nr. 2
(IASITEX)
Comercializează en-gros:
■ băuturi alcoolice şi răcoritoare ■
■ dulciuri, ţigări, cafea ■
■ bere indigenă, suceveană ■
Program: luni-vineri 8,00-18,00 sîmbătă 8,00-14,00.

SC E.M.I. SRL
Vă oferă:
● produse textile şi încălţăminte de sezon ●
● maşini de spălat ALBALUX 7 şi 15, AUTOMATIC ●
● televizoare color şi alb-negru ●
● frigidere şi congelatoare ●
● aragaze cu 2,4,5 ochiuri ●
● aparataj electric ●
PREŢURI IMBATABILE!
Program: zilnic 8.00 - 20.00, sîmbătă, 8.00 - 16.00
Bulevardul Independenţei 19, bloc B 1-5, parter, telefon/fax: 117530

Rolflex
jaluzele PVC şi aluminiu în culori şi dimensiuni la comandă şi la cerere.
Cumpărîndu-le, vă protejaţi interioarele de soarele prea puternic sau de privirile indiscrete.
Pentru sedii de firme, magazine sau pentru casa dvs. vă mai oferim elemente de finisaj interior: lambriuri, mobilier kit, jaluzele exterioare, standere şi manechine din metal cromat.
Firme care au beneficiat de serviciile noastre: EMI, OPTINOVA, MOLDOVA UNIVERSAL, A'92, MAREX, EVA.
Informaţii şi detalii la sediul firmei S.C. MORIS S.R.L., str. Tabacului 35, bl. J1, parter. Tel. 177858.

S.C. ARIO S.R.L.
Str. Păcurari nr. 142, telefon 163928
vă oferă
- ţesături imprimate pentru lenjerie, feţe de masă, rochii, pijamale, cămăşi (lăţime 0,80-2,13) - 1.500 - 3.000 lei
- garnituri de pat imprimate (4 piese şi 6 piese) - 21.000 - 25.800 lei
- mochetă - 7.100 - 13.700 lei/m.p.
- covor persan - 21.800 lei/m.p.
- stofă mobilă - 5.000 - 9.000 lei/m.l.
- perdele simple şi jacard - 1.100 - 8.600 lei/m.l.

NOU !
În magazinul nostru se pot festona covoare!
Program: luni 10-20; marţi-vineri 8-20; sîmbătă 8-14.

AUTO-MOTO

■ Vînd Renault 18, înmatriculat, perfectă stare. Tel. 112924.

CASE, TERENURI

■ Vînd casă mare şi teren aferent, zona II, Iaşi, 0 65 126507, orele 9,00-16,00, şi 0 65 136068, după ora 18,00.

■ Vînd (sau schimb cu două garsoniere) apartament cu două camere, confort I, zona Frumoasa, şi apartament cu trei camere, semidecomandat, zona Alexandru cel Bun. Tel. 164696.

■ Vînd apartament 2 camere, în Copou (Puşkin), balcon, boxă. Tel. 147956, după ora 20,00. (3133)

■ Vînd teren construibil. Tel. 117307, 164678. (3168)

VÎNZĂRI

■ S.C. EUGEX S.R.L., str. Bucşinescu nr. 40 (lîngă Avicola) vinde tablă zincată 0,4 mm, la preţuri avantajoase. (3142)

■ Vînd fotolii pat, noi, preţ negociabil. Tel. 127065. (3163)

SCHIMBURI

■ Schimb apartament 2 camere cu locuinţă Bucureşti. Tel. 172557.

■ Schimb apartament 4 camere, central, etaj 2, cu apartament 2 camere, central, etajele 1-2. Relaţii la tel. 117584.

PIERDERI

■ Pierdut căţeluş talie mică, pletos, culoare alb-cenuşiu, în zona Copou - Aurora. Aducătorului - mare recompensă. Tel. 142778. (3174)

LOCURI DE MUNCĂ

■ S.C. angajează confecţionere pentru execuţie confecţii textile la export, salarizare foarte avantajoasă; mecanic întreţinere utilaje (Textima şi Metalotehnica C4-311). Tel. 124162. (3169)

SC IASIMCOOP SA Iaşi,
str. Roşcani nr. 2, angajează de urgenţă
DIRECTOR ECONOMIC
Concursul va avea loc în ziua de 20.07.1994. Cei interesaţi se pot adresa la sediul societăţii, între orele 8,00-15,30, sau la telefon 114000, Birou Personal.

■ S.C. MOLDOLUX CAMIN S.R.L., sos. Bucium nr. 25, angajează mecanic auto, specialist în motoare Diesel, de preferinţă cu carnet de conducere, categ. C şi E, cu vechime de minimum 10 ani. Tel. 137807.

DIVERSE

S.C. MONDEX S.R.L. - Agenţia de Turism oferă locuri la vila MARIANA în serii de 6 şi 10 zile. Preţuri între 25.000 lei/persoană şi 130.000 lei/persoană (cazare, 3 mese, taxă litoral, taxă plajă). Relaţii la sediul Agenţiei de turism, Hotel SPORT. Telefon 117408.

■ S.C. SANDRA ALEX S.R.L. (fostă STELUŢA) face la comandă produse de patiserie (cifle). Relaţii în strada Bucşinescu nr. 1.

■ Caut cunoscător de limbă italiană pentru traducerea unei casete cu dialect milanez. Tel. 171407.

■ Universitatea de Medicină şi Farmacie Iaşi scoate la licitaţie pe data de 20 iulie 1994, ora 10,00, următoarele categorii de lucrări: instalaţii grupuri sanitare şi lucrări de construcţii aferente hidroizolaţiei acestora la Cămin "1 Decembrie". Taxa de participare: 5000 lei. Documentaţia şi informaţii la Serviciul Tehnic U.M.F. Iaşi, tel. 115416.

SPACE IMPEX S.R.L.
vinde din stoc, în saci sigilaţi
CIMENT GRI (PA 35) - 115 lei/kg
VAR HIDRATAT - 100 lei/kg
PREŢURILE INCLUD T.V.A.
Telefon 032/118565
Fax 032/117307

FIMEX
O ALEGERE INSPIRATĂ
Distribuitor autorizat
Computerland
● maşini de scris electronice SMITH CORONA ●
SHARP
● maşini de scris electronice seria PA 3000 ●
Str. Cuza Vodă nr. 10. Telefon/fax 117307.

B.T.T. S.A. Iaşi
oferă pentru luna octombrie şi noiembrie următoarele excursii:
EGIPT 8 zile 820.000 lei (avion)
EGIPT 8 zile 940.000 lei (avion)
THAILANDA 7 zile 1.300.000 lei (avion)
iar pentru luna august 1994 - excursie AUSTRIA 3 cazări
VIENA şi 1 cazare BUDAPESTA - preţ 457.000 lei.
Informaţii la sediul B.T.T. Iaşi (Hotel ORIZONT) sau la telefon 113665.

S.C. **SOLEDO** S.R.L.
Şos. Ştefan cel Mare nr. 27
Program 8^00-15^00
Producător de jaluzele - IAŞI
Aşa cum soarele nu ezită să vă deranjeze nici dumneavoastră nu ezitaţi să comandaţi
JALUZELE SOLEDO !
Numai la noi găsiţi o gamă largă de culori şi la preţuri foarte scăzute.
Aşteptăm comenzile dumneavoastră la telefon 032/149906

$ CURSUL VALUTAR valabil pentru ziua de 9.07.1994
Cursul de referinţă stabilit pentru principalele valute în urma licitaţiei de la BNR, valabil pentru astăzi este de:

1683,00 lei/USD
2593,92 lei/GBP
311,49 lei/FRF
1070,18 lei/DEM
Volumul tranzacţiilor încheiate:
11.106.919,92 USD

CURSUL DE SCHIMB AL PRINCIPALELOR VALUTE
VALABIL PENTRU DATA DE 8- 07 - 1994

Casele de schimb valutar	DOLAR			MARCA		
	C	V	CS	C	V	CS
BANCA AGRICOLĂ - Tel. 113133	1610	1658	3%	990	1020	3%
BRCE - Tel. 145555	1605	1669,2	1%	1017,69	1058,4	1%
BRD - Tel. 146354	1605	1685	1%	1011	1061	1%
BANKCOOP - Tel. 112566	1620	1690	0%	960	1008	0%
BANCA DACIA FELIX - Tel. 142526	1650	1780	3%	955	985	3%
CREDIT BANK - Tel. 117591	1665	1715	6%	990	1020	6%
Casa de schimb "EDMOND" tel. 115309	1610	1690	0%	980	1029	0%
Casa de schimb "HIGECO" tel. 112035	1640	1699	0%	990	1029	0%

c - cumpărare v - vînzare cs - comision

FELICITĂRI

■ Creţu Constantin, fost elev la Liceul "M. Eminescu", actualmente elev la Liceul C.F.R., urează mamei sale, alături de fratele lui, Nicuşor, multă, multă sănătate. (2885)

DECESE

Familia anunţă încetarea fulgerătoare din viaţă a celui care a fost
DAMASCHIN COSTEL,
de 41 ani, din satul Căueşti, comuna SCHEIA.
Înmormîntarea va avea loc sîmbătă, 9.07.1994.
Lacrimi şi flori pe tristul său mormînt.
Dumnezeu să-l ierte.

■ Speranţa - soţie, Corina şi Ovidiu - copii, ginerele, nora şi nepoţelul anunţă cu durere moartea fulgerătoare a dragului lor IONEL CHIRIAC VALICĂ, 48 ani. Corpul neînsufleţit se află depus la capela Cimitirului "Eternitatea". Înmormîntarea va avea loc duminică, ora 14,00. Te vom păstra veşnic în sufletele noastre. (3176)

■ Familiile Manollu, Alistar, Danţuş, Jitariu anunţă cu adîncă durere încetarea din viaţă a celei care a fost TEODORA MANOLIU, o bună mamă, bunică şi soră. Înmormîntarea va avea loc duminică, 10 iulie, ora 14,00, la Cimitirul "Eternitatea". (3180)

CONDOLEANŢE

■ Familiile Bădescu, Condurache, Grecu şi Scutaru sînt alături de doamna Georgeta Strat în greaua pierdere suferită prin trecerea în nefiinţă a mamei şi îi adresează sincere condoleanţe. Dumnezeu să o odihnească. (3179)

■ Familia Hrubaru Ilie este alături de Speranţa Chiriac la durerea pricinuită de pierderea soţului VALICĂ. Dumnezeu să-l odihnească în pace. (3178)

■ Colegii şi prietenii instrumentişti de la Doina Moldovei regretă dispariţia lui CHIRIAC IONEL-VALICĂ, 48 ani, acordeonist cu deosebite calităţi artistice, şi transmit condoleanţe familiei îndurerate. Vei rămîne veşnic în amintirea noastră. (3177)

Colectivul Secţiei centrale a S.C. MOLDAVIA Iaşi (fosta cooperativă "Mobilă şi Tapiţerie") este alături de colegul Agrigoroaie Săvel şi regretă profund dispariţia prematură din viaţă a fiicei sale
AGRIGOROAIE ROXANA
în vîrstă de 7 ani şi 6 luni. Condoleanţe familiei îndoliate.

■ Colegii de serviciu de la S.C. ANTIBIOTICE S.A. transmit d-nei Paula Coman întreaga compasiune şi sincere condoleanţe pentru pierderea tatălui. (2552)

■ Familiile Butnaru şi Leonte Adina mulţumesc pe această cale la toţi cei care au participat material şi moral la marea durere pricinuită de pierderea celui care a fost LEONTE EUGEN. (3175).

■ Familiile Filimon şi Tabarcea sînt alături de prietenul lor Atudori Petru la marea durere pricinuită de moartea tatălui său şi transmit sincere condoleanţe familiei îndoliate. (3182)

■ Familia Savinescu Ioan este alături de familiile Strat Mitache şi Voinea Eugen în momentele grele prin care trec şi le transmite sincere condoleanţe. (3181)

■ Colectivul AGROCOM S.A. şi Ion N. Oprea exprimă doamnei Elena Bujor şi familiei sale condoleanţe prilejuite de încetarea neaşteptată din viaţă a tatălui el.

■ Cadrele didactice, studenţii şi personalul auxiliar de la Facultatea de Informatică - Universitatea "Al. I. Cuza" sînt alături de lector Liviu Ciortuz în momentele grele pricinuite de decesul tatălui. Sincere condoleanţe. (3172)

■ Colectivul Unităţii 32 Frizerie şi 33 Coafură este alături de colega Chiriac Speranţa şi regretă profund dispariţia prematură din viaţă a soţului. Condoleanţe familiei îndoliate. VALICĂ, dormi în pace. (3173)

MULŢUMIRI

■ Familiile Butnaru şi Leonte Adina mulţumesc pe această cale la toţi cei care au participat material şi moral la marea durere pricinuită de pierderea celui care a fost LEONTE EUGEN. (3175).

EXTRACT PENTRU SLĂBIRE RAPIDĂ
NORD-EST GROUP S.R.L.
Fiecare dintre noi a căpătat de-a lungul timpului, din diferite motive, cîteva kilograme în plus. Puteţi scăpa cu uşurinţă de această povară folosind extractul hidroalcoolic cu plante aromatice pentru slăbit
Snelli & Natura
Extractul a fost pus la punct, după ani de experienţe, de către medici recunoscuţi, în laboratoarele italiene. Folosind acest extract, cîte 40 de picături înainte de fiecare masă, veţi obţine, în 2-3 săptămîni, rezultate spectaculoase, care vă vor uimi şi pe d-voastră.
Peste tot în lume, zilnic, milioane de oameni îşi păstrează silueta folosind cu succes
Snelli & Natura
Fiecare cutie pe care v-o oferim, în afară de cele două sticluţe cu Snelli & Natura, conţine şi modul de întrebuinţare în limba română. Gratuit, în aceeaşi cutie primiţi două reţete Snelli & Natura care vă ajută dacă suferiţi de constipaţie sau de reţenţie de apă.
În aceeaşi cutie vă punem, de asemenea, la dispoziţie şi o fişă de dietă pe care veţi putea urmări evoluţia greutăţii d-voastră.
Compania **NEST** vă oferă această minune a medicinei contemporane la preţul de **70.000** lei.
Telefonaţi la numărul 117596 şi veţi primi extractul
Snelli & Natura
la sediul firmei sau acasă, în maximum 48 de ore.

AGENŢIA DE TURISM NET
Vă provoacă să participaţi la una din excursiile organizate în **Polonia (Varsovia) 18 iulie -** 50.000 lei.
şi în **Turcia 16 iulie -** 50.000 lei.
Deasemenea, organizează tabere şcolare şi studenţeşti, de 10 zile, la **BORSEC -** 67.000 lei **; BUŞTENI** - Hotel SILVA; **DURĂU** - Hotel BRADUL, **VATRA DORNEI** - Hotel BRADUL-CĂLIMANI
* cazare vile I * masă * transport cu autocarul *
Relaţii la sediul firmei, Casa Modei - mezanin sau la tel. 032-117596.

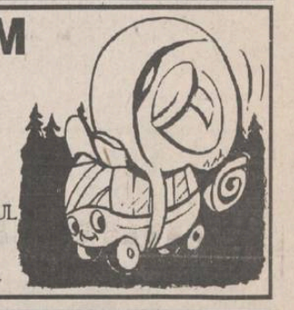

SERVICII

Denumirea serviciului	Observaţii	Telefon adresă
Reparaţii		
Reparaţii	frigidere şi instalaţii frig la domiciliu. S.C. 6M	161331
Reparaţii	maşini cusut şi de scris la domiciliu	124693
Reparaţii	TV color şi AN, tragere în bandă. Sonor E. Nova	128356
Reparaţii	frigidere, instalaţii frig şi bobinaj	122836
Diverse		
Meditez	matematică pt. admitere la facultate, 2000 lei/h.	128563
Traduceri	impecabile în toate limbile de circulaţie	118191
Execut	mici reparaţii casnice	144901
Execut	reparaţii aragaze şi piese de schimb	144901
Execut	jaluzele PVC şi aluminiu, elemente de finisaj interior.	177858
Execut	raşchetări parchet cu maşină specială	130937
Execut	lucrări dactilografie	129204
Servicii medicale		
OPTICA 34	consultaţii oftalmologice cu medic . Montăm orice fel de ochelari (găsiţi lentile sferice, cilindrice şi pt. cataractă).	164062
PROFAMILIA	orice analiză de laborator	117008
Servicii video-foto		
INTER-MARKET SRL Magazinul KODAK	Filmări video şi orice servicii foto.	114210

Toate societăţile comerciale (inclusiv persoanele fizice) care doresc să apară în această rubrică sînt aşteptate la departamentul de mică publicitate al ziarului.

TELEFOANE UTILE

☎ SALVARE: 961
☎ POMPIERI: 981
☎ POLIŢIE: Inspectoratul Judeţean 146666, 140720, 146840; Municipiu - 146850; Serviciul Circulaţie - 140070.
☎ SERVICIUL ROMÂN DE INFORMAŢII - 145093, 146015
☎ A.C.R.: 112345; Service Bucium - 130177
☎ AGENŢIA C.F.R.: 147673
☎ INFORMAŢII GARĂ: 146333
☎ AUTOGARĂ: 146587
☎ TAXICOM: 953, 146593
☎ AGENŢIA TAROM: 115239
☎ INFORMAŢII AEROPORT: 178126
☎ STAŢII PECO: Baş Ceauş - 176865; Aurel Vlaicu - 175812; Bucium - 132891; Crişan - 112182; Păcurari - 164142; Sărărie - 147480
☎ DISPECERATE: R.A. Gaz-Metan - 141737; R.A. Apă-Canal - 142451; Renel - deranjamente - 147070; Termoficare - 141956; R.A. Locuinţa - 112434; Telefoane - deranjamente - 921; Protecţia mediului - 147010.
☎ GARDA FINANCIARĂ: 114065, 112427.
☎ ADMINISTRAŢIA FINANCIARĂ: 143030
☎ NOTARIAT: 147574
☎ TRIBUNAL: 146300
☎ PROCURATURĂ: 146630
☎ CAMERA DE COMERŢ: 117757
☎ CENTRUL MILITAR JUDEŢEAN: 146370
☎ HOTELURI: Moldova - 142225; Traian - 143330; Unirea - 142110; Sport - 137817
☎ POLICLINICA CU PLATĂ: triaj informaţii - 117244
☎ OFICIUL JUDEŢEAN PENTRU PROTECŢIA CONSUMATORILOR: 145392.

Monitorul / **monitorul expres**
Str. Smîrdan nr. 5 ■ Tel. 17.25.57 (centrala) ■ Fax 14.45.77

■ REDACTOR ŞEF - Dan Radu
■ REDACTOR ŞEF ADJUNCT - Ovidiu Şimonca
■ SECRETAR GENERAL DE REDACŢIE - Eugen Leonte
SEFI DEPARTAMENTE:
■ Eveniment local: Toni Hriţac (int. 14)
■ Eveniment naţional şi internaţional: Cristian Racu (int. 19)
■ Economic: Costel Stroescu (int. 24)
■ Cultură: Dorin Popa (int. 19)
■ Sport: Eugen Florescu (int. 17)
■ Redactor de serviciu: Ion N. Oprea (int. 20)
■ Fotoreporter: Constantin Plop
■ Grafică: Lucian Amarii, Daniel Melinte.
■ Publicitate: Cristina Lozneanu (int. 18)
■ Producţie: Tudor Agavriloaei (int. 26)
■ Difuzare: Mihai Tudose (int. 15)

NORD-EST PRESS
- agenţie de presă -
Str. Smîrdan nr. 5 ■ Tel. 17.25.57 (centrala) ■ Tel/Fax 14.47.76
■ EDITOR: Mona Dîrţu ■ Redactor: Dana Scripcă ■

EDITOR
NORD - EST s.r.l
Str, Smîrdan nr. 5 ■ Tel. 17.25.57 ■ Fax 14.45.77
Director general : ALEXANDRU LĂZESCU
Director editor: FLORIN ZAMFIRESCU
Director de marketing: CEZAR CALUSCHI
Director executiv: GABRIEL RUSU

ABONAMENTELE se pot face la orice Oficiu Poştal din ţară. MONITORUL figurează în catalogul Presei interne la poziţia 838.
TIPAR OFFSET: MULTIPRINT, Iaşi str. Sf. Lazăr nr. 49

UNGHIUL DE TRAGERE

Un bacșiș pentru medici

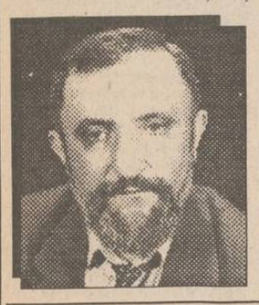

Val CONDURACHE

Am întîlnit la viața mea tot felul de medici, fie că am avut eu nevoie de o consultație și de un tratament, fie că am însoțit în spital sau în policlinică pe cineva apropiat. În spital, ca și oriunde în altă parte, ușile ți se deschid mai ușor dacă ai o relație, medicamentele care nu există pentru alții se găsesc dacă ești "cineva", asistentele și îngrijitoarele nu te uită cu zilele dacă ai grijă să le faci din timp, o "atenție".

Spuneam că am cunoscut tot felul de medici: pentru unii, recunoștința mea a rămas neștirbită și pînă azi și respectul nu s-a micșorat cu nimic, chiar dacă, nemaiavînd nevoie de ei (și-aș prefera să nu mai am nevoie!) i-am căutat mai puțin sau deloc. Față de alții am rămas cu disprețul: ei făceau din meserie o sursă de bani și numai atît. Am întîlnit chiar cazuri (extrem de rare, este adevărat) în care medicul nici măcar nu se uită la tine dacă ești un bolnav oarecare și nu ai nici bani. Din fericire, nu am prea stat în spital, iar pacienții pe care i-am vizitat nu mi s-au plîns niciodată de medici. E drept, mai toți pacienții pe care i-am vizitat se numărau între cei care se bucurau de o atenție specială.

Toată lumea știe că medicul primește "atenții", în obiecte și bani. Am auzit de la unii și de la alții că există și medici care-l "condiționează" pe pacient, fără să țină cont, din bun simț, nici măcar de starea lui materială. Neavînd un bun mai de preț decît sănătatea și viața, omul e-n stare de orice sacrificiu cînd cade la pat. Spun toate astea ca să risipim orice umbră de ipocrizie din discuția noastră. Iar dacă asupra medicilor se îndreaptă, cîteodată amenințător, degetul opiniei publice, asta se întîmplă doar datorită faptului că viața omului stă de foarte multe ori în mîna medicului (uneori nici măcar în mîna lui, devenită neputincioasă în fața bolii), iar cînd este vorba de viață și moarte devenim cu toții neiertători. Medicii nu sînt nici mai corupți, nici mai insensibili, nici mai avari și nici mai neglijenți decît ceilalți oameni. Dacă mită se cheamă "atenția" pe care pacientul o dă de bună voie medicului, atunci cum se numește "ploconul" pe care-l primește un șef oarecare ca să încadreze pe-un post oricît de mărunt pe-un biet șomer, plicul pe care-l îndeasă în buzunarul unui profesor un tată disperat de soarta școlară a copilului său, teancul de bani pe care-l îndeasă în geanta unui polițist, magistrat, demnitar etc. un om care încalcă legea ori vrea să obțină o favoare?

Vreau să vă spun doar atît: în România medicul este mizerabil plătit. Foarte puțini dintre medici au reușit, într-o viață, să devină "bogați". Într-un oraș, îi numeri pe degete. Iar cu toate "atențiile" pe care le primesc, ceilalți medici de-abia ajung la un trai decent. Fără un minim de confort, un medic, indiferent de specialitatea pe care o practică, devine un criminal potențial. Dacă singura lui grijă este grija zilei de mîine, bolnavul se poate socoti, de cum a intrat în spital, o victimă.

Nu-i plîng pe medici: "atențiile" care li se aduc completează bugetul familiei cel puțin pînă la limita decenței. Și pacienții știu lucrul ăsta: de aceea și strecoară plicul cu bani în buzunarul halatului, ascund cartușul de Kent ori pachetul de cafea într-un colț al biroului. Numai că în lipsa unor reglementări legale și a unei salarizări decente, statutul medicului e compromis: el obține fraudulos un bun care i se cuvine de drept și în locul demnității, la care îl obligă jurămîntul meseriei, și la care îl ridică o bătălie și așa inegală cu moartea, primește aprobiul public și umilința unui bacșiș. Și cu toate că știm toate acestea, nu-l protejăm prin lege și îl lăsăm să stea cu mîna întinsă după bacșiș, ca pe poștașul care aduce pensia sau mandatul poștal. ■

Premiere cinematografice

Dennis - pericol public

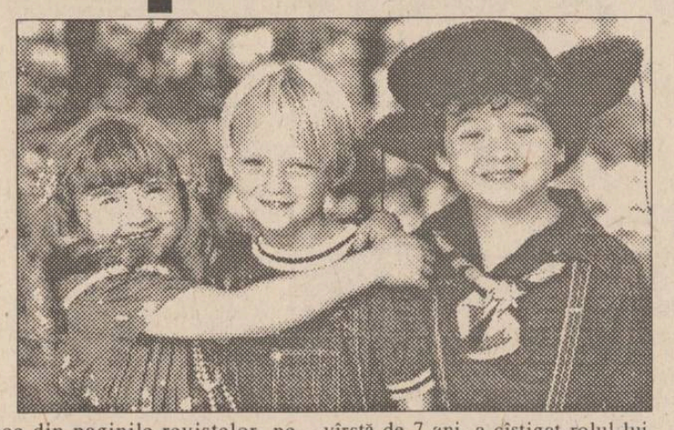

Producție a studiourilor "Warner Bros", SUA, 1993. Scenariul: John Hughes (după personajele create de Hank Ketcham în ciclul de benzi desenate și în serialul t.v. de animație cu același nume). Imaginea: Thomas Ackerman. Muzica: Jerry Goldsmith. Regia: Nick Castle - Junior. Cu: Mason Gamble (Dennis), Christopher Lloyd (Switchblade Sam), Walter Matthau (George Wilson), Joan Plowright (Martha Wilson), Lea Thompson (Alice Mitchell), Robert Stanton (Henry Mitchell), Paul Winfield. Distribuitor: Guild Film Romania.

Dennis a fost mai întîi personaj al unui ciclu de benzi desenate, fiind creat de Hank Ketcham, un talentat artist plastic care, de dragul filmului, s-a angajat să lucreze pentru Walt Disney. În octombrie 1950, lui Ketcham i-a venit, prima dată, ideea de a-l desena pe Dennis, pornind de la o întîmplare petrecută în propria sa familie. Supărată de o năzbîtie a unicei odrasle, soția lui a venit, la el, disperată, declarîndu-i că fiul lor de 4 ani, Dennis Ketcham, e "un pericol public". La puțin timp după aceea, s-a născut, pe hîrtie, băiețelul pistruiat, cu părul în ochi, cu nasul murdar, cu noroi pe pantaloni și cu urme de vopsea pe mîini.

Pe 14 martie 1951, în 18 publicații din SUA, și-a făcut apariția noul ciclu de benzi desenate avîndu-l ca protagonist pe Dennis zis "The Menace" ("Amenințătorul" sau "Pericolul public"). În 1959, Dennis trece din paginile revistelor, pe ecran, devenind eroul unei comedii realizate de studiourile "Columbia".

În 1987 se toarnă un film TV cu același subiect, iar DIC Enterprises produc un serial animat "Dennis The Menace" în 78 de episoade a cîte 30 de minute fiecare. Maestrul John Hughes, care a scris și a produs "Home Alone"/ "Singur acasă", aduce personajul îndrăgit din benzile desenate ale lui Hank Ketcham pe marele ecran, într-o aventură absolut nouă. "Am luat toate benzile desenate create de Hank în 40 de ani" spune John Hughes - "și am încercat să fac din ele o poveste cît mai simplă". Regizorul Nick Castle adaugă: "Dennis este un personaj care își permite să fie nerușinat datorită vîrstei și inocenței. Aceasta este și cheia scenariului".

Scenariul lui John Hughes îl transformă pe Dennis dintr-un personaj al benzilor desenate într-un personaj viu de film prin redarea spiritului nevinovat, deschis al acestui copil dotat cu o curiozitate insațiabilă, cu o energie inepuizabilă și cu un simț al umorului irezistibil.

Oriunde se află, Dennis aduce cu el numai necazuri și cea mai mare parte din ele par să se adune pe capul vecinului său îndelung răbdător, George Wilson.

Debutantul Mason Gamble, în vîrstă de 7 ani, a cîștigat rolul lui Dennis în urma unui concurs la care au participat peste 20.000 de candidați. El dovedește personalitate, inteligență și simț al umorului în toate situațiile, în special în scenele în care trebuie să-i dea replica marelui comedian Walter Matthau, interpretul domnului George Wilson. "Distribuirea lui Walter Matthau în rolul lui Wilson a fost genială", spune Ketcham, caracterizîndu-l pe Wilson ca pe "un bătrîn țîfnos, care ar prefera să moară decît să recunoască faptul că ține la Dennis".

Matthau își apreciază personajul drept "un om care se preface că nu îi plac copiii. E tipul clasic de bătrîn ursuz, arțăgos și închis în sine. Învîrtindu-se prin preajma lui și dîndu-i dureri de cap, Dennis îl face în realitate să se simtă bine". Micul său partener recunoaște: "A fost minunat să joc alături de Walter Matthau. Deși nu se poartă prea bine cu mine în film, în fond este foarte amabil cu toată lumea".

"Dennis - pericol public" este o incursiune plină de umor și duioșie în lumea copilăriei, un agreabil film de familie, un divertisment făcut pe gustul spectatorilor de toate vîrstele.

(Cinematograful "VICTORIA", 8-14 iulie 1994, orele: 9,11,13,15,17,19). **(Grupaj realizat de Constantin PETRILĂ)**

HOROSCOP

BERBEC *(21 mart. - 20 apr.):*

Evitați coliziunile de orice fel, nici măcar ciocnirea de opinii nu este recomandabilă. Dacă ostilitățile se prelungesc, lăsați de la dvs.

TAUR *(21 apr. - 20 mai):*

Adaptați-vă împrejurărilor și tratați cu mai multă elasticitate relațiile cu colectivul. E bine să-i țineți sub supraveghere, dar nu cu atîta autoritate.

GEMENI *(21 mai - 21 iun.):*

Consumul nervos v-a adus la o stare de apatie și indiferență. Așteptarea prelungită a unui răspuns vă face pesimiști. Nu aveți motive de îngrijorare.

RAC *(22 iun. - 22 iul.):*

Bateți la ușile deschise: nu e nevole să vă pledați cauza în fața unei persoane pe care ați convins-o de mult. Expuneți-vă ideile pur și simplu.

LEU *(23 iul. - 22 aug.):*

Așteptați o confirmare profesională de care depind foarte multe proiecte de viitor. Grijile sînt îndreptățite, dar nu încercați să le transmiteți și celor din jur.

FECIOARĂ *(23 aug. - 22 sept.):*

Entuziasmul dvs., deși reținut, este molipsitor. Cum cei apropiați vă știu o persoană sceptică, se simt încurajați de optimismul dvs.

BALANȚĂ *(23 sept. - 22 oct.):*

Pierderea pe care ați avut-o nu e chiar un capăt de țară. Știu că nu aveți motive de bucurie, dar nici de atîta nemulțumire.

SCORPION *(23 oct. - 21 nov.):*

Observațiile dvs. sînt de domeniul evidenței și cu toate acestea încercați să le impuneți cu un ton categoric, ceea ce deranjează.

SĂGETĂTOR *(22 nov. - 21 dec.):*

Într-adevăr, ofertele nu sînt dintre cele mai tentante, dar nici viitorul nu așteaptă prea mult. Hotărîți-vă, veți avea prilejul să corectați din mers operațiunea.

CAPRICORN *(22 dec. - 19 ian.):*

Vă place să vă hrăniți cu certitudini și nu credeți în nimic pînă ce nu vedeți cu ochii dvs. Vestea pe care o veți primi vă va aduce liniștea visată.

VĂRSĂTOR *(20 ian. - 18 febr.):*

Planul secret începe să prindă contur, primele rezultate sînt mai mult decît încurajatoare. Sînteți, însă, abia la început de drum.

PEȘTI *(19 febr. - 20 mart.):*

Gustul victoriei este îmbătător și flecăruia îi place să-l savureze cît mai mult. Țineți cont că vă așteaptă și alte probe, la fel de grele.

LEGENDA:

- vă paște ghinionul
- prudența e mama înțelepciunii
- n-aveți nimic de pierdut
- șansa vă surîde

Etapa a IV-a a concursului
ASCULTAȚI ȘI CÎȘTIGAȚI!
organizat de

RADIO NORD-EST IAȘI
72,44 FM - STEREO

Sponsorii etapei a III-a sînt:

- *Magazin DECORA, Str. I. C. Brătianu 36;*
- *PIZZERIA ITALIANĂ - str. C. Negri nr. 60;*
- *S.C. BERE ZIMBRU S.A. - B-dul Chimiei nr. 2, Iași;*
- *DEMETRELA S.R.L. - vînzări casete audio, str. Cuza Vodă nr. 28.*

Concursul va avea loc în perioada 11 - 15 iulie.

Valoarea unui premiu este de minimum 20.000 lei.

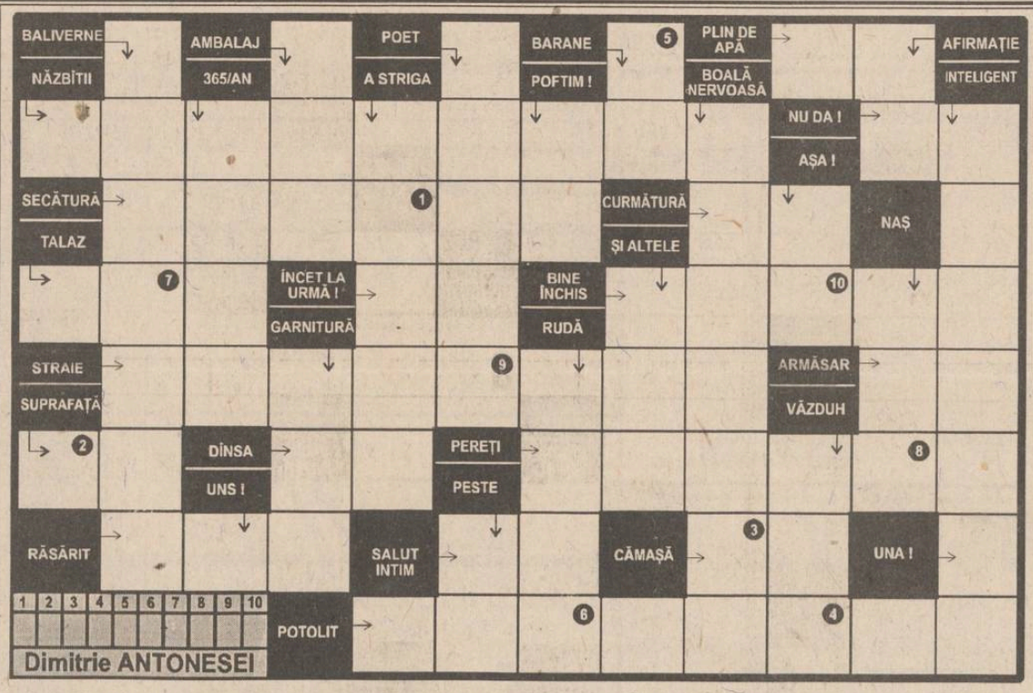

Completați formularul concursului INTEGRAMA NOROCOASĂ cu soluția corectă și depuneți-l la sediul cotidianului MONITORUL astăzi, între orele 9 - 15.
Tragerea la sorți se va transmite în direct la RADIO NORD-EST (72,44 FM), astăzi, între orele 19-22.

NU UITAȚI! ÎN FIECARE ZI INTEGRAMA NOROCOASĂ VĂ OFERĂ 10.000 lei!

Soluția integramei de vineri, 8 iulie, este : "REA-CREDINȚĂ".
Cîștigătorul concursului este MARIUS LUPU (talon nr. 113), elev, desemnat de COSTEL URZICĂ, dispecer TAXICOM.

INTEGRAMA NOROCOASĂ

concurs zilnic, organizat de cotidianul MONITORUL și Radio NORD-EST.

Premiu: 10.000 lei

monitorul FORMULAR DE CONCURS

Număr de concurs 09.07.1994

SOLUȚIA (Rămîne la organizatori)

Nume..... Prenume.....
BI seria ..... nr..... Tel.....
Adresa.....
Vîrsta..... Profesia.....

Se depune la sediul cotidianului MONITORUL, str. Smîrdan nr. 5, astăzi, 09.07.1994, între orele 9.00-15.00. Tragerea la sorți a cîștigătorului va avea loc tot astăzi și va fi transmisă în direct de Radio NORD-EST (72,44 FM) între orele 19.00-22.00.

monitorul MATCĂ

Număr de concurs 09.07.1994

SOLUȚIA (Rămîne la participanți)

Nume..... Prenume.....
BI seria ..... nr..... Tel.....

CARNETUL ZILEI

Sîmbătă, 9 iulie 1994
Duminică, 10 iulie 1994

Sîmbătă **- ✝ Sf. mc. Pangratie, Chiril, Andrei și Prov**
Duminică **- ✝ Sf. 45 de Mucenici din Nicopolea Armeniei**

13° — 27° C
VREMEA

Vremea va fi în general instabilă. Cerul va fi noros, trecător va ploua sub formă de averse. Vîntul va sufla slab, la moderat. Temperaturile maxime vor oscila între 23 și 27 grade C iar cele minime între 13 și 16 grade C. **(Cristina Mariana DASCĂLU - Centrul de Prevedere a Vremii Bacău)**

TV BUCUREȘTI

Sîmbătă **- TVR 1** - 8,00 Bună dimineața... de la Iași! ■ 9,00 Calendar ■ 9,10 Feriți-vă de măgăruș! ■ **10,00 Film serial pentru copii: Lassie** (SUA, 1989), ep. 14 ■ 10,30 Pas cu pas ■ 11,30 Ecranul ■ 12,30 Povestea vorbei: Nota 4 la Limba română ■ 13,00 1001 audiții ■ 14,00 Actualități ■ 14,10 Magazin estival ■ **17,30 Film serial: Beverly Hills, 90210** ■ 18,25 Mapamond ■ **18,55 Campionatul Mondial de fotbal: Sferturi de finală** ■ **21,00 Actualități**. Buletin meteo ■ 21,30 Publicitate ■ **21,35 Film serial: Dallas**, ep. 352 ■ **22,25 Campionatul Mondial de fotbal: Sferturi de finală** ■ 0,30 Festival Skip-Rock '94; Concert "Cargo" ■ 2,00 Închiderea programului.

TVR 2 - 8,00 TVR Cluj-Napoca ■ 13,00 TVR Iași ■ **16,30 Film serial: Tînăra stăpînă** (Brazilia), ep. 140 ■ 17,00 Studioul de literatură. ■ 18,00 Tradiții: În miezul verii - Sînzienele ■ 18,30 Convicțuiri ■ 19,30 Pariați pe campion! ■ 20,00 Ritmuri muzicale ■ 21,00 TVM. Mesager ■ 21,30 Memento cultural: Tudor Vianu - opera și avatarurile unui destin ■ 22,00 Jazz-magazin ■ 22,30 Interferențe: Himere (I) ■ 23,30 Divertisment muzical ■ 24,00 Romanța amintirilor ■ 1,00 Închiderea programului.

Duminică **- TVR 1** - 8,00 Bună dimineața! ■ 9,00 Calendar ■ 9,10 Clubul lui Gulliver ■ **10,00 Film serial pentru copii: O lume dispărută** (SUA, 1991). Ep. 17 ■ 10,30 Lumină din lumină ■ 11,30 Viața satului ■ 13,00 Laureați ai Festivalului-Concurs al Ansamblurilor Folclorile Profesioniste din România - Baia Mare, 1994, ediția a III-a ■ 13,30 Atlasu ■ 14,00 Actualități ■ 14,10 Poșta TV ■ 14,20 Video-magazin ■ 17,20 Star Trek - Generația următoare, ep. 32 ■ 18,20 Robingo ■ **18,55 Campionatul Mondial de fotbal: Sferturi de finală**. În pauză: Tragerea Loto special 6/49 și Noroc ■ 21,00 Actualități. Buletin meteo ■ 21,30 Publicitate ■ **21,35 Film serial: Lucky** (SUA, 1990), ultimul episod ■ **22,25 Campionatul Mondial de fotbal: Sferturi de finală** ■ 0,30 Festival Skip Rock '94. Concert "Holograf" ■ 1,15 Automobilism. Marele Premiu al Angliei - cursă pentru Campionatul Mondial de Formula 1 ■ 1,45 Închiderea programului.

TVR 2 - 8,00 TVR Iași ■ **13,00 Film serial: Dr. Quinn** (r) ■ 13,50 Video-clipuri ■ **14,00 Film artistic: Haiducii** (România) ■ 15,55 Automobilism. Marele Premiu al Angliei - cursă pentru Campionatul Mondial de Formula 1 ■ **17,45 Film serial: Tînăra stăpînă** (Brazilia), ep. 141 ■ 18,15 Serata TV ■ 20,30 Descoperirea planetei ■ 21,00 TVM. Mesager ■ 21,30 Poesis ■ 21,45 Ritmuri muzicale ■ 22,15 La puterea a doua ■ **23,00 Film serial** ■ 24,00 O seară la cabaretul "Victoria" ■ 0,40 Orchestra Bert Kaemphert în concert (I) ■ 1,00 Închiderea programului.

TV SATELIT

RTL

Sîmbătă - 6,30 Seriale și desene animate ■ 13,05 Power Rangers (s.a.) ■ 13,25 Harry & Hendersonii (s) ■ 13,50 Major Dad (s) ■ 14,15 Prințul de Bel-Air (s) ■ 14,45 O casă plină (s) ■ 15,15 Pas cu pas (s) ■ 15,45 Knight Rider (s.a.) ■ 16,45 A-Team (s.a.) ■ 17,45 Sea Quest DSV (s.SF) ■ 18,45 Beverly Hills (s) ■ 19,45 Actualități, sport, meteo ■ 20,15 Melrose Place (s) ■ 21,15 Teatrul țărănesc cu Peter Steiner ■ 23,00 Acțiunea Vipera (f.a. SUA, 1987) ■ 1,00 Sîmbătă noaptea la RTL ■ 1,35 Soțul tău - acest necunoscut (f. Germania, 1969) ■ 2,40 Acțiunea Vipera (r) ■ 4,10 Beverly Hills (s/r) ■ 4,55 Reluări.

Duminică - 6,30 Seriale și desene animate ■ 11,00 UNCLE (s.a) ■ 12,00 Înapoi în trecut (s) ■ 13,00 Căldură tropicală (s) ■ 14,00 Operațiunea Petticoat (s) ■ 15,00 Escadronul negru (s.a) ■ 15,30 Automobilism MP de Formula 1 al Angliei ■ 17,35 Blestemul panterei roz (co. Anglia 1983) ■ 19,45 Știri, sport, meteo ■ 20,10 Mini Playback Show ■ 21,15 Celălalt Eu (co. SUA 1991) cu Gene Wilder ■ 23,05 Spiegel TV (magazin) ■ 23,50 Campania electorală a lui Clinton (do) ■ 0,10 Playboy Late Night (s.er.) ■ 1,05 Kanal 4: omul și televizorul (anchetă) ■ 1,40 Automobilism MP de Formula I - Anglia (rez.) ■ 2,15 O familie foarte drăguță (s).

PRO 7

Sîmbătă - 7,15 Desene animate ■ 11,55 Fred și Barney (d.a.) ■ 12,20 Batman (s.co) ■ 12,50 Kung Fu (s.a.) ■ 13,50 Starsky și Hutch (s) ■ 14,50 Alegere personală (f., SUA, 1989) cu Martin Sheen, Sharon Stone ■ 16 30 Mașini uzate (co, SUA, 1979) cu Kurt Russell ■ 18,35 Booker (s.p.) ■ 19,30 Inspectorul de poliție (s.p.) ■ 20,30 Bill Cosby Show (s.co) ■ 21,15 Un copil din bancă (co. SUA, 1992) ■ 23,00 Miami Blues (f.p. SUA, 1991) cu Alec Baldwin ■ 1,05 Familia Simpson (d.a./r) ■ 2,50 Booker (s/r) ■ 3,55 Îngerii americani (f.a., SUA) ■ 4,20 Televiziunea lichidă (co/r) ■ 4,55 Kung Fu (s/r) ■ 5,45 Alegere personală (r) .

Duminică - 7,20 Desene animate ■ 11,20 Șoarecii la putere (s.a) ■ 12,30 Stan și Bran (s) ■ 12,50 Inspectorul de poliție (s/r) ■ 13,50 Cerul deasupra Africii (s) ■ 14,20 La drum cu Malcolm Douglas (do) ■ 15,20 Spinner (co. Marea Britanie, 1967) cu Jerry Lewis ■ 17,15 Brigada iadului (w. SUA, 1951) cu Gary Cooper ■ 19,10 Călătorie fericită (s.) ■ 20,10 Matlock (s) ■ 21,15 Mr. Mom (co. SUA '83) cu Michael Keaton, Teri Garr ■ 23,00 Blow Out (f.p SUA 1981) cu John Travolta ■ 1,10 "2 contra 2" (talkshow) ■ 1,40 T.J. Hooker (s.p.) ■ 2,35 Duel la Vaccares (f.p. Marea Britanie/Franța, 1974) ■ 4,30 Starsky și Hutch (s.p./r) ■ 5,25 Familia Walton (s/r) ■ 6,10 Speed Gonzales (d.a/r).

MTV

Sîmbătă - 9,00 Matinal, cu VJ Rebecca ■ 11,00 Zig și Zag special ■ 12,00 Marele ecran cu Pip Dann ■ 12,30 Yo! MTV Raps, cu Dr.Dre Ed Lover & Fab 5 Freddy ■ 14,30 Videoclipuri în premieră ■15,00 Weekend cu Bryan Adams ■ 18,00 Muzică de dans, cu VJ Simone ■ 19,00 Marele ecran, cu Pip Dann ■ 19,30 Știrile weekend-ului ■ 20,00 MTV's European Top 20 ■ 22,00 Unplugged cu Denis Leary ■ 22,30 Unplugged cu Crosby, Stills și Nash ■ 23,00 Muzică soul, cu Richie Rich ■ 0,00 Videoclipuri în premieră ■ 0,30 În direct cu Galliano ■ 1,00 Zig și Zag special ■ 3,00 Beavis & Butt-head (d.a.) ■ 3,30 VJ Marijne.

Duminică - 9,00 Duminică "Mariah Carey" ■ 10,00 Unplugged cu Mariah Carey ■ 10,30 Mariah Carey: hiturile ■ 11,30 Știrile week-end-ului ■ 12,00 Marele ecran, cu Pip Dann ■ 12,30 MTV's European Top 20, cu VJ Simone ■ 14,30 Videoclipuri în premieră ■ 15,00 Sport cu Dan Cortese ■ 15,30 Mariah Carey: hiturile ■ 16,30 Duminică "Mariah Carey" ■ 18,00 Unplugged cu Mariah Carey ■ 19,00 Lumea reală II ■ 20,00 MTV's US Top 20 ■ 22,00 120 minute cu VJ P. King ■ 0,00 Beavis & Butt-head (d.a.) ■ 0,30 Headbangers Ball. Noutăți din muzica heavy cu Vanessa Warwick ■ 3,00 Videoclipuri - de VJ Marijne.

EUROSPORT

Sîmbătă - 9,30 Aerobic ■ 10,00 Atletism. Concursul IAAF de la Lille, Franța (înreg.) ■ 11,00 Ciclism. Turul Franței (rez.) ■ 12,00 Tenis. Openul Rado al Elveției - semifinale (d) ■ 14,00 Atletism. Concursul IAAF de la Lille, Franța (selecțiuni) ■ 15,00 Auto MP de Firmula 1 de la Silverstone - calificări (d) ■ 16,00 Ciclism. Turul Franței (d) ■ 18,00 Tenis. Openul Rado al Elveției (rez.) ■ 19,00 Fotbal. CM sferturi de finală. Boston (d) ■ 21,00 Auto MP de Formula 1 de la Silverstone - calificări (rez.) ■ 22,00 Fotbal. CM sferturi de finală. Dallas (d) ■ 0,30 Ciclism. Turul Franței (rez.) ■ 1,00 Fotbal. Selecțiuni de la CM.

Duminică - 8,00 Fotbal CM: avanpremiera zilei ■ 8,30 Fotbal. Buletin CM-1 ■ 9,00 Fotbal. Selecțiuni de la CM ■ 11,00 Ciclism. Turul Franței (rez.) ■ 11,30 Auto MP de Formula 1 de la Silverstone - încălzirea (d) ■ 12,00 Tenis Openul Rado al Elveției de la Gstaad - finala (d) ■ 15,30 Fotbal Buletin CM - 2 ■ 16,00 Auto. MP de Formula 1 al Marii Britanii (d) ■ 19,00 Fotbal. CM Sferturi de finală. New York (d) ■ 20,30 Auto. MP Formula Indy de la Cleveland, Ohio (d) ■ 22,30 Fotbal. CM sferturi de finală. San Francisco: meciul 48 (d) ■ 0,30 Ciclism. Turul Franței (rez.) ■ 1,00 Auto. MP de Formula 1 al Marii Britanii (r).

TELE M

Sîmbătă - Program Deutsche Welle. 11,00 Program Worldnet USIS ■ 13,00 Desene animate ■ 13,30 Problemele orașului - Emisiune în direct cu telespectatorii ■ 14,10 Tele'M în direct cu... ■ 14,30 Fun Times (divertisment, muzică, invitați de "marcă"), emisiune de Sorin Lupașcu ■ 15,30 Film artistic ■ 17,00 Top M - Emisiune în direct cu Sorin Lupașcu și dvs... ■ 18,00 Film artistic ■ 19,30 Program Deutsche Welle non-stop.

Duminică - Program Deutsche Welle. 11,00 Program Worldnest USIS ■ 13,00 Desene animate ■ 13,30 Retrospectivă Total M (știri) ■ 14,00 Concert Tele'M ■ 14,30 Documentar: Cei din linia întîi ■ 15,00 Film artistic ■ 16,30 Sport ■ 17,00 Ultima filmare ■ 17,15 Film artistic ■ 19,00 Program Deutsche Welle non-stop.

TV EUROPA NOVA

(canalul 54, sunetul pe 5,5 MHz) - ***Sîmbătă*** - 10.00 Deschiderea programului de dimineață ■ 10,05 Mati-Nova - Emisiune magazin: Blitz; Amadeus; Muzică; Cît costă...? - Unde mergem..? - Ce citim...; Europa culturală; Invitatul săptămînii; Rețeta zilei; Eva zilelor noastre; Femeile fatale ale televiziunii italiene; Reporter fără week-end; Film serial: "Femeia detectiv"; Zeus, ep.5; Din lumea sportului ■ 14,00 Europa Nova TV Chart ■ 15,00 Pulsul planetei ■ 15,30 Film serial: "Dragoste și ură" (prod. SUA; regia: Francis Mankiewicz; cu: Kate Nelligon, Keeth Welsh). Episodul 1 ■ 17,00 Club european. Interviu cu Marin Burlea, directorul Spitalului "Sf. Maria" Iași ■ 17,30 Vivat, Italia! Din cuprins: Curs de limbă italiană; Muzică din Romagna; Eu, Verona (I) ■ 18,35 Desene animate ■ 19,00 Infonova ■ 19,35 Lumea filmului. Cronică de film: "Dennis - pericol public" ■ 20,00 Videoclip '94 ■ 20,40 Pași pe orizont - "Budapesta" (partea I) ■ 20,50 Film artistic: "Bac pentru Hong Kong" (prod. SUA; regia Lewis Gilbert, cu: Curt Jurgens, Orson Welles, Sylvia Syms) ■ 22,20 Night Club Europa Nova. Din cuprins: ■ 22,40 Varietăți; ■ 0,30 Film: "Învingător în Kumite"; ■ 2,00 Muzică în concert: Uriah Heep ■ 3,00 Închiderea programului.

Duminică - 10,00 Deschiderea programului de dimineață ■ 10,05 Mati-Nova. Din sumar: Sondajul emisiunii; Desene animate; Pardon! Scuzați! Permiteți!; Muzică; Caleidoscop; Topul personalităților; Medalion Margareta Pîslaru; Buletin rutier; Topul librăriilor; Muzică; Televiziunea șocantă; Istoria revistei "Playboy"; De prin urbe adunate; Film pentru copii: "Pollyanna" (ultimul episod) ■ 14,00 Închiderea programului de dimineață ■ 17,00 Deschiderea programului ■ 17,05 Carusel Europa Nova. Realizator Irina Stratulat ■ 18,35 Desene animate ■ 19,00 Infonova ■ 19,30 Pași pe orizont "Budapesta" (ultimul episod) ■ 20,00 Videoclip '94 ■ 20,30 Vitralii '94 ■ 10,50 Film artistic: "Eu îmi pariez fetița" (comedie, SUA; regia: Walter Bernstein; cu: Walter Matthau, Julie Andrews, Tony Curtis) ■ 22,20 Magazin sportiv ■ 22,35 Country music ■ 23,00 Închiderea programului.

RADIO NORD-EST
(72,44 FM stereo)

Sîmbătă - 7,00 "Micul dejun" - program matinal de știri și informații din actualitatea locală și națională, buletin meteo, buletin rutier, informații utilitare, horoscop, agenda zilei, retrospectiva zilei precedente 6,30, buletine de știri (6,00; 7,00; 8,00; 9,00; 10,00); ■ 10,05 "Top N - top nervos", serie nouă. Realizator Florin Constantin ■ 12,00 Buletin de știri ■ 13,05 "Siesta FM" (14,00 publicitate radio; 14,40 Exclusiv Mondial, buletine de știri la orele 13,00; 14,00) ■ 15,00 "Scurtă istorie" (emisiune incluzînd și Top 10 clasic). O emisiune de Sandi Leonties. Buletine de știri 15,00; 16,00; 17,00; 18,00 ■ 19,00 Retransmisie Radio France Internationale. Program în limba franceză. Francoscopie; Medias ■ 21,00 Music non-stop

Duminică - 7,00 "Ness matineu" - emisiune matinală distractivă ce cuprinde și binecunoscuta rubrică "Bancuri de duminică", realizată cu sprijinul ascultătorilor ■ 10,30 Exclusiv Mondial - emisiune sportivă ■ 11,30 "Familie de duminică" - emisiune de divertisment ■ 13,30 "Aniversări". O emisiune de Sandi Leonties ■ 18,00 Music non-stop ■ 20,00 Muzică electronică. Realizator Cătălin Cosovanu ■ 22,00 "Top N - top nervos", în reluare ■ 23,00 Music non-stop.

RADIO VOX T

Emite non stop pe frecvența 70,76 MHz.

RADIO IAȘI

Sîmbătă - 8,00 Diminețile noastre ■ 10,00 Știri ■ 10,05 Planeta copiilor ■ 11,00 Caleidoscop muzical ■ 13,00 Radiojurnal București ■ 13,20 Avanpremiera ■ 13,30 Corespondența radio - muzică ușoară ■ 14,00 Divertis ■ 15,00 Onoare și patrie ■ 16,00 Radiojurnal ■ 16,10 Tinerețe, tinerețe ■ 18,00 Corespondența radio - muzică populară ■ 19,00 Știrile serii, sport, meteo ■ 19,10 Concert de muzică ușoară ■ 19,40 Gînduri creștine ■ 20,00 Compact disc ■ 21,00 Radiojurnal, sport, meteo ■ 21,20 Constelația lirei ■ 21,30 Romanțe

Duminică - 8,00 Diminețile noastre ■ 9,00 Satul românesc ■ 10,00 Transmisie de la Mitropolie ■ 11,30 Muzică populară la cerere ■ 12,00 Știri ■ 12,05 Corespondența radio - muzică populară ■ 13,00 Radiojurnal București ■ 13,20 Avanpremiera RTV ■ 13,30 Corespondența muzicală radio - muzică ușoară ■ 14,00 Orele muzicii ■ 16,00 Radiojurnal ■ 16,10 Perpetuum duminical I ■ 19,00 Știrile serii, sport, meteo ■ 19,10 Perpetuum duminical II ■ 20,00 Galaxia Rock ■ 21,00 Radiojurnal, sport, meteo ■ 21,20 Floare albastră ■ 21,40 Antologia șlagărelor.

RADIO CONTACT
(92 FM stereo)

Sîmbătă - 8,00 Bună dimineața, Iași! - Super Weekend ■ 8,40; 9,40 Contact horoscop ■ 8,50 Revista presei ■ 9,50 Agenda culturală ■ 12,50 Contact politic ■ 13,00 Top slow & blues ■ 18,30 Top nostalgic ■ 20,00 Party All The Time ■ Grupaje info Radio Contact: 9,30 - 13,30 (din oră în oră), BBC World Service. Știri și actualități românești și internaționale (în limba română) - 8,00; Știri (în limba română) - 14,00, 21,00.

Duminică - 8,00 Bună dimineața, Iași! ■ 8,40; 9,40 Contact horoscop ■ 9,50 Agenda culturală ■ 11,05 Microbiografie sonoră ■ 23,00 Music non-stop ■ BBC World Service. Știri și actualități românești și internaționale (în limba română) - 8,00; Știri (în limba română) - 14,00; 21,00.

FARMACII DE GARDĂ

Farmacia nr. 2 Piața Unirii (tel. 116029).

SPITALE DE GARDĂ

Sîmbătă - Spitalul **"Spiridon"** (tel. 142730): Clinica a II-a Medicală; Clinica I Chirurgie; **Maternitatea "C. Vodă"** (tel. 143320).

Duminică - Spitalul **"Parhon"** (tel. 140337): Clinica a IV-a Medicală, Clinica a II-a Chirurgie, Clinica a II-a Obstetrică.

CINEMATOGRAFE

■ **Cinematograful "Victoria"** (telefon: 112502); orele: 9;11;13; 15;17;19 - **"Dennis - pericol public"**. Producție SUA, 1993. Comedie de Nick Castle Jr. Cu: Mason Gamble, Christopher Lloyd, Walter Matthau. Premieră.

■ **Cinematograful "Republica"** (Telefon: 114327); orele: 9;11;13;15; 17; 19 - **"Fugă mortală"**. Producție SUA, 1993. Thriller polițist cu Dolph Lundgren și George Segal. Premieră.

■ **Cinematograful "Copou"** (Telefon: 145738); orele: 9;11;13;15;17;19 **"Beethoven - Un cîine puțin prea mare"**. Producție SUA, 1992. Comedie de Brian Levant.

■ **Cinematograful "Dacia"** (Telefon: 164740); orele: 9;11;13; 15; 17; 19 - **"Crucea de Piatră"**. Producție România, 1993. Comedie satirică în regia lui Andrei Blaier. Cu: Gheorghe Dinică, Manuela Hărăbor, Dorina Lazăr, Ilarion Ciobanu, Fănuș Neagu, Carmen Tănase, Coca Bloos (Film interzis spectatorilor sub 16 ani).

■ **Videoteci**

- Sala mică a cinematografului "Republica" (orele: 10;12;14;16;18;20)
- Sala din str. Sf. Andrei, nr. 17 (orele: 9;11;13;15; 17;19)

În programul viitor: **"Un polițist cu... explozie întîrziată!"** Cel mai recent episod al serialului parodic "Naked Gun" cu Leslie Nielsen, Priscilla Presley și George Kennedy.

SÎMBĂTĂ
9 iulie 1994
An I
Nr. 16
8 pagini

financiar
monitorul

Supliment săptămînal de informații economice

Se difuzează împreună cu cotidianul MONITORUL

FLASH

■ **În relațiile cu China, România are un sold negativ de peste 30 milioane dolari** La sfîrșitul lunii mai, România avea un sold negativ în relațiile comerciale cu China de peste 30 milioane dolari, au declarat surse oficiale din Ministerul Comerțului. Potrivit unor surse guvernamentale, pînă la sfîrșitul acestui an, România intenționează să lichideze acest sold, măsurile urmînd a fi stabilite cu ocazia sosirii la București, în perioada 9-12 iulie, a premierului chinez Li Peng, la invitația omologului său român.

■ **Pentru finalizarea primei etape de dezvoltare a Portului Constanța sînt necesare 500 de miliarde lei** "Pentru finalizarea primei etape de dezvoltare a Portului Constanța sînt necesare 500 de miliarde de lei", a declarat Gheorghe Moldovan, directorul general adjunct al Administrației Portului Constanța. Capacitatea actuală a portului este de 80 de milioane tone, urmînd ca la finalizarea lucrărilor să poată fi tranzitate peste 160 milioane tone.

■ **Ministerul Agriculturii și Alimentației a înființat Fondul de garantare a creditului agricol** Ministrul Agriculturii și Alimentației MAA a înființat, în cadrul programului PHARE pentru sprijinirea agriculturii, Fondul de garantare a creditului agricol (FGCA). FGCA garantează 60% din valoarea creditelor plus dobînzile aferente acordate pentru investiții producătorilor agricoli de către Banca Agricolă Bankoop și Banca Comercială Română. FGCA dispune de suma de nouă milioane ECU, pusă la dispoziție de Programul PHARE. Costul garanției (comision) este de 0,3% din valoarea garanției.

Firmele particulare de construcții din Iași sînt considerate unități prestatoare de servicii

■ ca urmare a acestui fapt, Direcția Generală a Finanțelor Publice de Stat a obligat firmele ieșene să plătească zeci de milioane impozit pe profit și majorări de întîrziere

Recent, funcționari ai Direcției Generale a Finanțelor Publice de Stat (DGFPS) din Iași au declanșat un control pe teme fiscale la cunoscuta societate comercială cu activitate de construcții Alex SRL, după cum ne-au informat surse ale DGFPS. Printre obligațiile fiscale ce sînt verificate se numără și corectitudinea stabilirii perioadei de scutire de la plata impozitului pe profit. Practic, se va analiza ponderea activităților de producție - respectiv construcții - din cifra totală de afaceri a firmei. În cazul în care construcțiile, sub forma activităților de reparații, sînt preponderente, SC Alex SRL va fi considerată ca prestatoare de servicii și, în acest caz, va beneficia de scutire de la plata impozitului pe profit doar un an de la înființare, respectiv în perioada decembrie 1990 - decembrie 1991. Această firmă ar fi scutită de plata impozitului pe profit timp de cinci ani de la înființare - pînă în decembrie 1995, doar în cazul în care activitățile de construcții desfășurate vor fi considerate ca activități productive.

Contactat de redactorii cotidianului nostru, Alexandru Alexandrov, patronul firmei Alex SRL, a refuzat deocamdată să facă vreun comentariu, motivînd că încă nu a fost finalizat controlului financiar. Totuși, cu cîteva săptămîni în urmă, referitor la scutirea de la plata impozitului pe profit, Alexandru Alexandrov ne-a declarat că firma sa are activitate preponderent productivă, motiv pentru care se consideră scutit timp de cinci ani de plata acestui impozit.

Pînă în prezent, funcționarii DGFPS Iași au mai efectuat asemenea controale fiscale și la alte firme particulare de construcții din Iași. Acestea au fost obligate să plătească zeci de milioane lei, reprezentînd impozitul pe profit și majorări de întîrziere, datorită faptului că activitatea lor a fost considerată ca prestare de servicii. Rămîne de văzut care vor fi rezultatele controlului de la SC Alex SRL, care a executat în urmă cu mai bine de un an construcția Companiei de îmbuteliat Coca-Cola din Iași. **(A.T.)**

După o tergiversare nejustificată

Guvernul României a declanșat campania privatizării în masă (II)

■ Centralizarea - primul obstacol major în realizarea privatizării

Deși a fost vehiculată des ideea înființării unui cadru instituțional simplu și flexibil - Ministerul Privatizării - care să aibă atribuții logice și transparente, în România funcționează în prezent, greoi și ineficient, Fondul Proprietății de Stat.

FPS este proprietar și gestionar a 70% din economia națională; pînă acum, FPS a reușit să rezolve o singură chestiune: să emită în mai multe rînduri liste cu societăți comerciale privatizabile. Privatizarea s-a oprit aici: din cauza lipsei unor metode de privatizare adecvate, dar și din cauza faptului că noile organisme abilitate: ANP, ARD, CCSRE, asupra cărora Guvernul României a transferat responsabilitatea masivă a privatizării întreprinderilor de stat, nu și-au lămurit încă atribuțiile.

Excesul de centralizare s-a manifestat în ultimele luni prin faptul că în loc să lucreze în teritoriu nestînjenite, comisiile de privatizare care au rolul de a aviza actele societăților comerciale mici care se privatizează au fost obligate de FPS să se întrunească la București.

Cele 5 FPP-uri dețin 30% din economia națională, avînd ca acționari 15,5 milioane de deținători de certificate de proprietate. Activitatea FFP-urilor nu s-a simțit încă; nici o decizie majoră nu le-a aparținut pînă acum.

Demn de reținut este și faptul că în nici o altă țară din centrul și estul Europei nu au fost create exagerat agenții specializate (Agenția Națională pentru Privatizare, Agenția Română de Dezvoltare precum și departamente de privatizare în minisere, toate acestea angrenate în privatizare. Această stare de lucruri paradoxală nu a făcut decît să amplifice nejustificat numărul centrelor de decizie, generînd haos și confuzie. **(continuare în pagina 8)** **(Dana SCRIPCĂ)**

distanța focală

Rezervele mondiale de aur

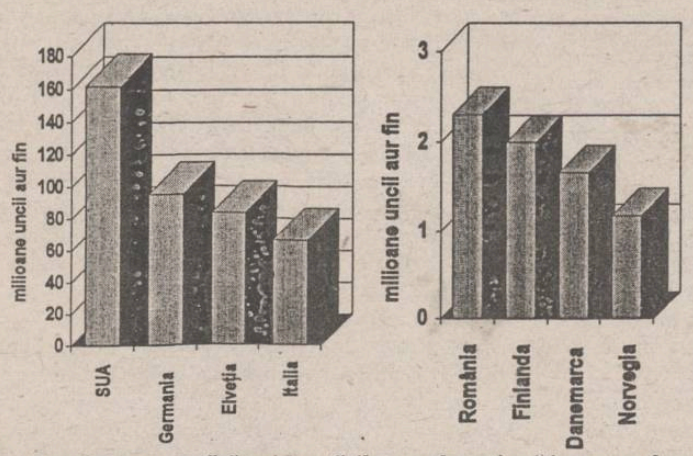

România se numără printre țările cu cele mai mici rezerve de aur (exprimate în milioane uncii aur fin) alături de Danemarca, Finlanda, Norvegia. În fruntea clasamentului se situează SUA, cu 261,84 milioane uncii aur. (D. SCRIPCĂ - NEP)

A început acțiunea de degajare a Canalului Sulina

Grupul de Salvare Navală (GNS) din Constanța a semnat, joi 30 iunie, un contract cu compania internațională "Drossinos Elefterios" pentru degajarea Canalului Sulina de epava navei ucrainene Rostok, a declarat Alexandru Dima, directorul general al GNS. "Contractul, în valoare de 800 de mii de dolari, este finanțat de clubul de asigurări "P & I", iar banii vor fi înaintați companiei "Elefterios" numai în cazul în care specialiștii firmei vor reuși degajarea canalului", a afirmat Alexandru Dima. Acțiunea de salvare a început ieri, 8 iulie, iar în caz de reușită autoritățile ucrainene au cerut predarea navei în portul turcesc Ismail sau scufundarea în largul Mării Negre, a mai precizat Alexandru Dima.

Epava navei Rostok

China a lansat primul său satelit științific recuperabil

China a lansat duminică un satelit de crecetări științifice în întregime recuperabil, cu ajutorul unei rachete purtătoare de tipul Long March 2D de producție proprie, a anunțat agenția oficială Xinhua. Satelitul a fost lansat de la centrul de lansare Jiuquan din nord-estul Chinei și a fost înscris corect pe orbită, a adăugat sursa citată. Satelitul va staționa pe orbită timp de o jumătate de lună și va efectua experimente cu celule animale, precum și aplicații industriale în condiții de gravitație redusă. Rezultatele cercetărilor vor fi transmise la baza aflată la Beijing Command Centre sau vor fi înregistrate pentru a fi prelucrate la sol după recuperarea satelitului. În ultima perioadă, China a modificat un mare număr de proiectile balistice, transformîndu-le în rachete purtătoare pentru sateliți comerciali sau de telecomunicații.

Pentru a face față concurenței

BBC va suplimenta cheltuielile pentru programele sale

British Broadcasting Corporation (BBC) a anunțat vineri că, în următorii trei ani, va suplimenta cu 346,9 milioane dolari cheltuielile destinate programelor de radio și televiziune, pentru a face față competiției din acest domeniu. În raportul său anual, compania a informat că eforturile sale de a acționa după metode adaptate la cererea pieței au dus la o reducere a costurilor de 154,2 milioane dolari, în anul fiscal 1993/1994. Taxele de licență plătite de consumatori au adus BBC-ului venituri de 2,59 miliarde dolari, din care 2,17 miliarde au constituit cheltuielile pentru programe. Procentul total de vizionare și ascultare al BBC-ului a scăzut cu 2 procente, la 48%, într-un an în care au început să emită 11 noi posturi locale și 2 posturi naționale de radio, precum și 10 noi canale de televiziune prin satelit. Numărul angajaților, care era de aproximativ 23.000, a scăzut cu 600, în ciuda celor 300 de angajări în cadrul departamentului de programe.

Cursele aeriene interne din Franța vor fi afectate de o grevă de o zi

Linia aeriană internă a Franței, Air Inter, va anula marți o treime din cursele sale, datorită unei greve de o zi, au anunțat vineri surse ale companiei, citate de REUTER. Compania a rugat pasagerii să își reprogrameze biletele pentru zilele de luni și miercuri, cînd va fi suplimentată capacitatea curselor. Sindicatul Air Inter a convocat această grevă, a patra din ultimele luni, pentru a solicita autonomia companiei față de compania Air France, care înregistrează pierderi considerabile, precum și accesul la rutele internaționale, în schimbul deschiderii rutelor proprii pentru competitorii străini, care a fost cerută de Comisia Europeană.

Prima scădere din ultimii șapte ani a veniturilor firmei Nike

Nike Inc. a anunțat joi primul declin al cîștigurilor sale anuale din ultimii șapte ani, în condițiile scăderii pe piața internă a vînzării de încălțăminte sportivă, informează REUTER. Nike a fost afectată de condițiile economice dificile din Statele Unite și Europa, și de schimbarea modei, ghetele sale de baschet pierzînd din popularitate. Cu toate acestea, președintele Nike, Philip Knight, a afirmat în cadrul unei declarații că firma a reușit să depășească perioada dificilă din anul fiscal 1993/1994, revenind la creștere. Nike a precizat faptul că profiturile realizate în trimestrul al patrulea al anului fiscal anterior, încheiat pe 31 mai, au scăzut la 69 milioane dolari, sau la 93 de ceți pe acțiune, de la 77 milioane dolari, sau 1 dolar pe acțiune. Pentru întregul an fiscal, Nike a anunțat că a cîștigat 299 milioane dolari, sau 3,96 dolari pe acțiune, față de 365 milioane dolari, sau 4,74 dolari acțiunea, cu un an în urmă. Veniturile au scăzut de la 3,9 miliarde dolari, la 3,8 miliarde dolari. Cu toate acestea, cîștigurile au fost mai ridicate decît așteptările specialiștilor de la Wall Street.

"Marele zid" dorește să investească în modernizarea aeroportului din Iași

Delegația Corporației chineze "Marele zid", aflată la Iași s-a arătat interesată să investească în noul Complex Comercial și în modernizarea aeroportului din acest oraș. Chinezii au declarat că nu doresc să investească în zona Economică Liberă de la Cristești, cu toate că prefectul județului Iași, Dan Gîlea, i-a asigurat pe oaspeți că investițiile se pot recupera în 10 - 15 ani. Delegația chineză nu a semnat nici un acord de principiu declarînd că așteaptă vizita în România a primului ministru chinez. Șeful delegației a refuzat să dea publicității sumele pe care Corporația "Marele zid" intenționează să le investească în România, dar surse ale administrației ieșene au declarat că ar fi vorba de 330 milioane dolari.

Dan Gâlea, prefectul județului Iași

Pînă la sfîrșitul anului 1996

În România vor fi refăcuți peste 1.000 de km de șosea

"Împrumutul în valoare de 96 milioane USD, obținut de Guvernul României de la BIRD pentru dezvoltarea transporturilor în România va fi folosit în exclusivitate pentru reabilitarea rețelei de drumuri", au declarat unui reporter Mediafax surse oficiale din Ministerul Transporturilor. Programul de reabilitare a rețelei de drumuri din România va fi finalizat la sfîrșitul anului 1996 și cuprinde lucrări de reabilitare pentru 1053 km de șosea pe tronsoanele: București-Urziceni, Constanța-Eforie, Agigea-Negru Vodă, Călimănești-Vestem, Pitești-Călimănești, Lipova-Nădlac, Comarnic-Timiș, Urziceni-Slobozia, Slobozia-Giurgeni, Vestam-Sibiu-Cluj Napoca, Boreș-Oradea-Cluj Napoca, Sebeș-Deva, Timișoara-Moravița și Arad-Timișoara, au precizat aceleași surse.

Vagoanele românești de marfă vor lua drumul Iranului

"Capacitatea de transport disponibilă, în acest moment, a SNCFR este de aproximativ 65.000 de vagoane", a declarat recent Aurel Novac, ministrul Transporturilor. În cursul vizitei ministrului iranian al Transporturilor, Akban Torkan, acesta și a arătat disponibilitatea pentru încheierea unui Acord de cooperare în domeniul transportului pe calea ferată care să fie materializat prin cumpărarea și închirierea de vagoane pentru transportul de marfă și construirea unor tronsoane de cale ferată în Iran, a precizat Aurel Novac.

La Curtea Supremă de Justiție a R.P.Chineze

Cazul navei "Cozia" se află pe rol

"Specialiștii Ministerului Transportului și avocații societății Romline poartă, în acest moment, tratative cu autoritățile chineze pentru recuperarea navei Cozia, cazul aflîndu-se pe rol la Curtea Supremă de Justiție a R.P. Chineză", a declarat Aurel Novac, ministrul Transporturilor. Societatea Romline, nu este răspunzătoare de inadvertențele apărute în contractul de vînzare-cumpărare a mărfurilor transportate de nava "Cozia" și nu poate fi pusă în discuție vreo vină a firmei românești, a precizat ministrul Transporturilor.

Ministrul român al Transporturilor, Aurel Novac

Rover va efectua prima mare investiție sub administrația BMW

Rover Group a anunțat miercuri prima sa investiție de proporții sub administrația companiei germane BMW, constînd în extinderea capacității de producție a fabricii de ansamblare Silihull, constructoare a modelului Land Rover Discovery, informează FINANCIAL TIMES. Valoarea investiției se ridică la 68 milioane de lire sterline și reprezintă unul dintre cele mai costisitoare proiecte ale companiei realizate pentru o singură uzină. Aceste investiții vor permite companiei Rover să stimuleze producția de modele Discovery cu 20%, ajungînd la 1.500 de bucăți pe săptămînă. Discovery, lansat în 1989 cu o producție inițială de 270 de automobile pe săptămînă, a devenit în scurt timp cap de serie. Land Rover, care a anunțat că va lansa în toamna acestui an un nou model de automobil Range Rover, a avut o contribuție substanțială la creșterea profiturilor companiei-mamă în 1993, care au totalizat 56 milioane de lire. Conducerea executivă a companiei Rover a precizat că aceste investiții vor fi făcute din fondurile proprii, fără contribuția grupului BMW.

IBM pune capăt acordului de concurență încheiat cu Uniunea Europeană

Compania americană International Bussines Machines Corp. (IBM) a anunțat joi că va pune capăt acordului din 1984 care inițiа o investigație a Comisiei Europene în privința concurenței practicate de către companie. Conform acordului, IBM a furnizat informații companiilor concurente în legătură cu perifericele, cu circuitele de memorie pentru computer sau cu software-ul. Compania a apreciat că aceste angajamente nu mai sînt necesare într-o epocă a sistemelor "deschise" de computere. Un purtător de cuvînt al IBM a declarat că nu au mai fost solicitate informații asupra produselor companiei din partea companiilor europene de patru sau cinci ani. Cîteva companii japoneze cum ar fi Amdahl Corp., Fujitsu Ltd. și Hitachi Ltd. au continuat să ceară acest gen de informații. "Comisia va analiza anul viitor, cînd decizia va intra în vigoare, dacă se încalcă articolul 86 (din tratatul Uniunii Europene), articol ce interzice companiilor să abuzeze de o poziție dominantă", a declarat un purtător de cuvînt al companiei IBM.

SEMINAR

Afacerile, contextul și relațiile interumane

Ștefan PRUTIANU

Prima condiție pe care trebuie să o îndeplinească cineva pentru a putea fi numit expert este aceea ca el să vină de departe. Nimeni nu poate fi profet în satul lui. Ei, dacă vine, așa, de la 4-5 sute de kilometri, mai merge. Nu mai deranjează pe nimeni.

Paradigma asta, ca să zic așa, am auzit-o de la **un expert** în marketing internațional care-a trecut prin Iași, anul trecut, prin aprilie. Era un irlandez din Ulster pe numele său Jim Bell. Expert și, pe deasupra, mare amator de glume tari și vinuri mari. Pentru Grasa de Cotnari a făcut pasiune la prima vedere.

După o suculentă prelegere despre cercetarea pieților internaționale, Jim s-a dedicat unei petreceri la fel de "științifice" la Casa Universitarilor. În zori, cînd ne-a răcorit o ploaie mocănească, mai rămăsesem vreo opt. Dintre cîte o fi spus el atunci, am să redau cu aproximație felul în care vorbea despre propriul său curs:

"Voi, sper, n-o să luați prea în serios prelegerea susținută astăzi. Nu-i literă de lege. În principiu, poate folosi oricînd, oricui, dar practic, poate să nu ajute niciodată pe nimeni.

*În afaceri contează flerul și curajul, iar **contextul și relațiile interumane, mai mult sau mai puțin întîmplătoare, pot fi cruciale.***

Acestea aduc mai mulți bani decît anii grei de studii. În orice caz, anii de studii trebuie să ne ajute să valorificăm contextul și relațiile interumane.

Eu, de pildă, am cercetat piața Thailandei cîteva săptămîni, fără nici un folos. Mă întorceam acasă cu buza umflată cînd... contextul favorabil s-a ivit în avion. Absolut din întîmplare, lîngă mine s-a așezat un om de afaceri polonez. Am mîncat și-am băut o votcă amîndoi. În două ceasuri am încheiat o afacere grozavă. Puteam să mai cercetez eu piața mult și bine..."

Mi-am amintit de toate astea mai deunăzi cînd m-am oprit la o șuetă în plină stradă cu un student din IV Marketing. Avea sacii în căruță. Luase sesiunea bine și, printre examene, mai găsise destul timp pentru un comerț gras cu niște prieteni din Franța. Student și om de afaceri în toată legea, între două examene a dat o fugă la jitanii de acolo și a făcut plinul. Durase mai mult vama decît restul drumului dus-întors. Acum stătea cu banii la teșcherea, gata pentru o nouă afacere.

Lîngă noi, în drum, se opresc Dorin Spineanu și Nichita Danilov. Seniorii boemei literare au intrat juniori în afaceri și se bat zilnic pentru **un pumn de talanți** în plus, în contul firmei "Boema" S.R.L.

"Ștefane, ne trebuie un milion, anunță Dorin ca un fel de salut. Avem o carte pe gata în tipografie. Mai trebuie ceva - ceva să o dăm pe piață. Ai pe unul să bage banii în noi?"

"Știu și eu, Dorine, convinge-l pe el" îi răspund eu prezentîndu-l pe student. Dorin s-a uitat neîncrezător. Ar fi vrut să-i prezint un negustor cu burtă. Studentul părea prea tinerel și suplu ca să dea cu milioanele în cîini.

Nichita, în schimb, l-a abordat imediat. Nu se știe de unde sare iepurele. Deși impresionat de popularitatea numelor, pe care prima dată le vedea în carne și oase, studentul s-a informat calm și lucid. Cinci minute au negociat un termen pentru sfîrșitul săptămînii.

Acum, cînd scriu despre asta, sînt tare curios să știu cum a continuat. Aș putea să sun, dar risc să influențez și nu vreau. E vorba de curiozitatea pură a unuia care vrea să știe cum sînt valorificate **contextul** și **contactele umane** întîmplătoare în micile și marile noastre afaceri. Cînd oamenii cred unii în ceilalți, afacerile se amorsează mai ușor. S-auzim de bine. ■

PROMOVAREA: artă, industrie, știință

O campanie foarte eficace de reclamă prin scrisori

Cezar CALUSCHI

Insistam în numărul de săptămîna trecută asupra impactului pe care îl poate avea o campanie de reclamă făcută prin acest sistem de scrisori trimise cu adresă determinată - Direct Mail. Revin asupra avantajelor pe care le prezintă acest sistem în comparație cu alte canale media folosite în mod obișnuit. În primul rînd faptul că se delimitează foarte clar aria de adresabilitate a mesajului publicitar. Odată făcută această delimitare, efectul mesajului și alcampaniei este foarte ușor de cuantificat.

În al doilea rînd, mesajul publicitar fiind adresat personalizat, crește foarte mult probabilitatea ca el să fie citit și să trezească interesul clientului potențial.

Cel de-al treilea avantaj esențial este faptul că sistemul permite transmiterea unui mesaj complex și complet, care poate cuprinde de la o simplă prezentare a produsului pînă la date tehnice, schițe, fotografii, elemente specializate. Aceasta contează foarte mult în comparație cu alte canale unde pentru transmiterea unor mesaje mult mai scurte se plătesc sume considerabil mai mari.

Este clar din enumerarea acestor trăsături că sistemul scrisorilor directe are un grad mare de eficacitate atunci cînd este folosit pentru promovarea unor servicii sau produse specializate.

Promiteam în numărul trecut al **Monitorului financiar** că voi descrie pe scurt una din campaniile de succes făcute cu ajutorul acestui sistem. Agenția care s-a ocupat de această campanie a fost **Compania de publicitate Nord-Est**.

Clientul, una dintre marile societăți distribuitoare de mochete belgiene din România, **DECO**, a solicitat un proiect de campanie prin sistemul de scrisori directe. Scopul acestei campanii a fost informarea unor clienți potențiali despre produsele firmei Deco, și creșterea, în acest mod, a vînzărilor de mochete. Pentru aceasta s-a stabilit mai întîi o piață potențială de cumpărători pentru aceste mochete de o calitate ridicată.

În prima etapă, a fost ales ca segment țintă industria turistică și hotelieră. Deoarece erau disponibile peste 30.000 de adrese s-a stabilit un eșantion de probă de 1.000 de adrese cărora să li se trimită scrisori. Pentru a nu lăsa la o parte un alt segment potențial de mare interes, cel al societăților cu cifre mari de afaceri în anul 1993, s-a ales un eșantion de alte 500 de firme din această categorie. Eșantionul a conținut societăți din toată țara, pentru a putea fi reprezentativ.

În a doua etapă s-a stabilit conținutul scrisorii care trebuia trimisă. Scrisoarea a fost formată din patru pagini format A4, care conțineau o prezentare generală a firmei Deco, o prezentare generală a mochetelor belgiene distribuite, grafică sugestivă și alte materiale de promovare. Din momentul stabilirii segmentului țintă și pînă s-a efectuat prima trimitere a durat aproximativ 21 de zile, această perioadă incluzînd creația și producerea celor 1.500 de scrisori. Pentru a mări eficacitatea acestor trimiteri și pentru a crește încrederea potențialilor cumpărători în produsele firmei Deco, înaintea trimiterilor s-au inserat 20.000 de fluturași conținînd materiale asemănătoare cu cele din scrisori în interiorul săptămînalului Capital.

Cele 1.500 de trimiteri s-au făcut simultan și primele reacții au apărut la patru zile de la data expedierii. Rata răspunsurilor a crescut foarte mult în următoarea săptămînă, ajungînd la o constantă care s-a păstrat mai bine de o lună de la efectuarea expedierii. Solicitările înregistrate la sediul firmei au constat nu numai în comenzi; s-au cerut informații suplimentare, materiale amănunțite, condiții de plată pentru cantități mari.

La mai bine de șapte săptămîni de la efectuarea trimiterii societatea Deco primește în continuare cîteva telefoane pe săptămînă, contorizate ca reacții la prima etapă a campaniei. Datorită succesului obținut prin acest sistem, societatea Deco și-a mărit considerabil bugetul pentru lunile următoare intenționînd să crească foarte mult numărul trimiterilor utilizînd aceleași segmente alese în prima etapă, și care s-au dovedit a fi foarte potrivite.

Acesta este unul din cazurile concrete care vin să probeze eficacitatea acestui sistem de reclamă. Atunci cînd se respectă anumite condiții, cum ar fi alegerea potrivită a cumpărătorilor potențiali și realizarea unor materiale de prezentare cît mai bune, acest mod de reclamă paote duce într-un timp foarte scurt la o creștere a vânzărilor, a popularității companiei și a lărgirii sferei în care operează. ■

distanța focală

Efectivul de animale

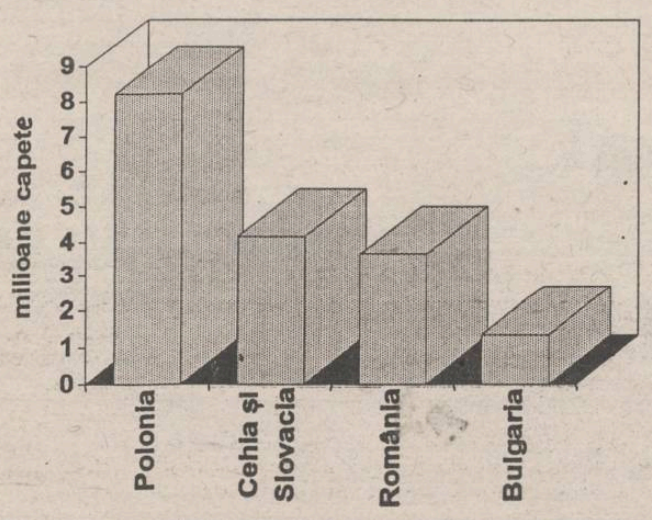

Statistici de specialitate date recent publicității arată că în România și Bulgaria șeptelul este în scădere. Datele ilustrate în grafic reprezintă numărul bovinelor înregistrat în cursul anului 1992. (Dana SCRIPCĂ - NEP)

Reclamele Coca Cola, Pepsi și McDonald's întîmpină opoziția grupărilor religioase

Reclamele firmelor Coca Cola și McDonald's au stîrnit vii proteste din partea grupurilor fundamentaliste islamice din Spania și Marea Britanie, deoarece spotul publicitar difuzat cu ocazia campionatului mondial de fotbal pe canalele de televiziune din aceste țări, asocia marca acestor firme cu drapelele naționale ale țărilor participante la C.M. de fotbal din SUA, printre care se numără și cel al Arabiei Saudite pe care este înscris un verset sfînt din Coran: "Alah este singurul Dumnezeu, iar Mohamed este profetul său."

Fundamentaliștii islamici au protestat vehement, cerînd ambasadorilor Arabiei Saudite la Madrid și Londra să ceară socoteală firmelor Coca Cola și McDonald's pentru aceste spoturi publicitare și să se interzică difuzarea acestora pe canalele de televiziune. Aceleași manifestări au avut loc și în capitala Marocului, Rabat, unde potrivit agenției spaniole de presă EFE, gruparea fundamentalistă **Reform and Renewal** a cerut amabasadorului saudit în această țară să se pronunțe vehement împotriva acestor reclame, argumentînd că versetele din Coran nu pot fi asociate cu mărcile niciunei firme.

■ Spre deosebire de Coca Cola și McDonald's, filiala britanică a firmei Pepsi Co. a afișat o reclamă luminoasă pe turnul Catedralei Anglicane din Liverpool, ceea ce a atras protestul vehement al reverendului Derrick Walters, care a calificat gestul ca pe un sacrilegiu, făcînd o posibilă asociere cu afișarea sloganurilor pubilicitare pe Monumentul Eroilor din Washington sau pe frontispiciul Casei Albe. Oficiali ai firmei Pepsi, deși și-au cerut scuze că nu au consultat conducerea Catedralei înaintea difuzării reclamei, nu au considerat acest lucru un sacrilegiu.

■ În acest timp experți în marketing ai firmei Coca Cola din New York precizau că în cazul elaborării unui spot publicitar sau reclame nu pot fi luate în considerare părerile tuturor grupurilor asupra cărora aceasta are impact, mai ales cînd aceste grupuri sînt mici și izolate, ci trebuie avută în vedere masa mare de indivizi asupra cărora reclama are un impact important. Oficiali ai firmelor Coca Cola și McDonald's au declarat că reclamele pentru CM de fotbal sînt asociate cu drapelele naționale ale tuturor celor 24 de țări participante, din partea cărora nu s-a primit nici un fel de protest oficial, țări în a căror economie aceste firme se bucură de o recunoaștere unanimă. **(Mircea NISTOR)**

Împrumuturile fără dobîndă sînt opera guvernului

În numărul trecut al Monitorului financiar dl. prof. univ. dr. N. Ungureanu de la Universitatea Tehnică "Gh. Asachi" Iaşi acuza împrumuturile cu dobîndă zero făcute de RENEL şi ROMTELECOM în dauna populaţiei României, subliniindu-se că numai de la populaţie RENEL, în baza HG nr. 236/1993, a încasat peste 15 miliarde ca "anticipaţii" şi că s-a agravat efectul inflaţiei, suportat de populaţie şi prin alte reţineri ordonate ori mascate.

Un asemenea mod eficient de a face bani pe seama populaţiei, probat ani de-a rîndul de regiile autonome de termoficare, patronate de primării care, prin asociaţiile de locatari, au colectat "fondul de rulment" anticipat, depozitat la CEC, dar care n-a produs niciodată dobîndă "la vedere", a fost preluat recent şi de ROMTELECOM pe baza unor dispoziţii interne, avizate de Ministerul Finanţelor, încasînd tarife majorate anticipate.

Că asemenea reţineri sînt profitabile statului - şi sateliţilor săi - o spun şi alte fapte. Se ştie, Poşta Română a fost abilitată să plătească alocaţiile de stat pentru copii ca şi ajutoarele pentru şomaj. Sînt oameni şi copii care aşteaptă sumele la care sînt îndreptăţiţi din octombrie 1993. Pentru liniştea publică, d-na Elena Petculescu, preşedintele BANCPOST Bucureşti, a precizat că "drepturile de alocaţie sînt imprescriptibile, BANCPOST oferind pentru fiecare lună, în care beneficiarul de alocaţie reţine suma în contul deschis la bancă pe numele său, o dobîndă în cuantum de 200 lei pentru perioada octombrie-decembrie 1993 şi de 300 lei pentru luna ianuarie 1994 şi următoarele".

Cînd "beneficiarii" au insistat pentru onorarea lor efectivă, la ghişeele poştale s-a precizat: dobîndă produc numai sumele destinate şcolarilor, restul puştimii fără ghiozdane n-are acces la valori suplimentare, ca şi cum unii ar avea dreptul să mănînce iar alţii nu. Sumele întîrziate la plată cu lunile şi anii nu sînt numai la ajutoarele de şomaj şi alocaţie ci şi la plata indemnizaţiilor, ajutoarelor şi pensiilor pentru handicapaţi, veterani de război, foşti deţinuţi politici antitotalitari etc.

Un abuz flagrant, meşteşugit trecut sub tăcere, sînt sumele depuse la CEC în contul IDMS de către o bună parte a populaţiei pentru procurare de autoturisme. Cei cu relaţii şi bani îşi procurau imediat limuzinele, chiar îmbunătăţite tehnologic. Populaţia fără relaţii sau cu bun simţ, în special pensionarii, muncitorimea şi funcţionărimea, o parte dintre ţărani, au strîns cureaua şi timp de 10-15 ani au consemnat sumele la dispoziţia IDMS, cu o dobîndă modică, care a rămas subdimensionată pînă în ziua de azi.

La începutul lui 1990, mai bine de jumătate de milion de cetăţeni aveau cîte 70.000 lei depuşi la CEC pentru autoturism. Deci aproximativ 32 miliarde lei se aflau la dispoziţia statului. Prin HG 1109/18 - octombrie 1990, articolul 27, aliniatul 2, s-a permis aplicarea retroactivă a majorării preţurilor la autoturisme. Nici o lună mai tîrziu s-a înfiinţat Asociaţia pentru protecţia cumpărătorilor de autoturisme, iar la 19 martie 1991 apare HG nr. 239 prin care se abrogă art. 27 din HG 1109/1990. La 5 iulie 1991 apare HG 464 care anulează HG 239/1991, revalidează art. 27 din HG 1109/1990 iar jocul de-a legislaţia continuă şi astăzi. A.P.C.A. dă în judecată Guvernul României şi S.C. COMAUTO-SPORT S.A. (IDMS), contenciosul administrativ al T.M.B. constată ilegalitatea art. 27, alin. 2 din HG 1109/1990, dar procesul este încă deosebit de dificil. Structurile politico-economice au în componenţa lor aceiaşi oameni dinainte de 1989, care fac jocul ilegal al statului şi sînt părtinitoare în stabilirea dreptăţii. În independenţa lor - ca putere în stat - instanţele abilitate a judeca cauza ba îşi declină competenţa, ba constată lipsa de procedură cu guvernul, ba guvernanţii lipsesc nemotivat de la proces.

Sfidînd, dar folosind colapsul economic al depunătorilor, puterea judecătorească, în loc să sancţioneze neprezentarea justiţiabilului în proces, sancţionează tot pe cel din sala de judecată: pretinde taxă de timbru actualizată. Adică 10% din valoarea revendicată pentru că ceea ce însemna 32 miliarde lei înseamnă astăzi 320 miliarde numai taxă de timbru (pentru cetăţean 70.000 lei au devenit 700.000 lei taxă de timbru în condiţiile în care actualizarea la nivelul inflaţiei a sumei iniţiale nu s-a făcut).

Presupunînd că A.P.C.A. ar cîştiga procesul, statul român ar trebui să plătească astăzi, eşalonat ori deodată, în jur de 3.500 miliarde lei. Dată fiind imensitatea sumei - un "Caritas" la nivelul economiei naţionale, patronat de stat - deznodămîntul rămîne să ni-l închipuim. Firește, în toate aceste cazuri, aşa cum spune şi dl. prof. univ. N. Ungureanu, corect ar fi ca sumele acestea ale populaţiei să fie purtătoare de dobînzi "la nivelul cel mai mare oferit depunătorilor pe termen, care oricum sînt inferioare dobînzilor la credite normale". Chiar retroactiv, cu drept de a deveni coacţionari la activele unităţilor care rulează sumele. Cum însă "împrumuturile" acestea sînt patronate de administraţia statului, înseamnă că lupta cetăţenilor, deşi morală, este lipsită de echilibru şi, dincolo de justiţia română, va trebui să apelăm la Comisia Europeană pentru Drepturile Omului (CEDO) de la Strassbourg. **(Ion N. OPREA)**

CONSILIERUL DE SERVICIU

Contractul de finanţare a investiţiilor prin leasing

Apariţia leasing-ului, iniţial în SUA de unde s-a extins şi în Europa ca modalitate de finanţare a investiţiilor, a fost determinată de modificarea structurii şi valorii maşinilor şi utilajelor, precum şi de uzura morală rapidă a acestora, fapt care impune un volum de investiţii din ce în ce mai mare pentru extindere, raţionalizare şi modernizare. Statisticile dovedesc că obiectul închirierii prin leasing îl formează, în special, echipamentul electrotehnic de calcul, aparatele şi instrumentele de măsură, mijloacele de transport, maşinile unelte, maşinile agricole ş.a.

Prin urmare leasing-ul se înfăţişează ca o operaţiune comercială complexă, care se compune din mai multe raporturi juridice:

- un contract de vînzare-cumpărare încheiat de organizaţia producătoare, ca vînzător, şi organizaţia financiară (bancară) care urmează să crediteze operaţiunea propriu-zisă de leasing, cumpărătorul.

- un contract de locaţiune încheiat între agentul financiar (bancar) devenit proprietarul bunului şi agentul economic utilizator...

Acest contract mai conţine: elementele unui contract de mandat care intervine între creditor şi agentul economic utilizator prin care acesta din urmă este investit să urmărească la producător caracteristicile tehnico-economice şi preţul bunului; o promisiune unilaterală de vînzare făcută de creditor către utilizator, care are astfel dreptul de preemţiune la încetarea locaţiunii şi lichidarea prin vînzare a bunurilor respective.

Din cele expuse, rezultă că la naşterea unei operaţiuni de leasing iau parte trei parteneri: furnizorul produsului care este vînzătorul în primul contact; finanţatorul sau creditorul, care este cumpărătorul în primul contact şi locator în cel de-al doilea; utilizatorul, care este locatar în contractul propriu-zis de leasing.

Evident, în cazul în care producătorul bunurilor este în acelaşi timp şi creditor, valorificîndu-şi în acelaşi timp propriile produse, partenerii se reduc la doi - furnizor-creditor şi utilizator - iar operaţiunea se perfecţionează numai în baza unui singur contract de leasing.

La stabilirea preţului locaţiei, se pleacă de la realitatea că în condiţiile actuale de evoluţie a ştiinţei şi tehnicii, societăţile de leasing împart, în vederea închirierii, viaţa maşinilor în două perioade: o perioadă primară egală cu viaţa economică a maşinii (intervalul de timp în care se apreciază că maşina nu riscă să sufere o uzură morală) şi o perioadă secundară, echivalentă cu intervalul de timp care durează de la terminarea vieţii economice pînă la sfîrşitul vieţii tehnice. La stabilirea nivelului şi modalităţii de plată a chiriei se au în vedere o serie de elemente. Astfel în costul chiriei intră cotele de amortizare a utilajului, cheltuielile de administrare, beneficiul, prima de asigurare contra riscului de insolvabilitate a chiriaşului, cheltuielile de asigurare. Chiria pentru perioada primară se plăteşte, săptămînal, lunar, trimestrial sau anual, în funcţie de termenul contractual. Chiria pentru perioada secundară, de obicei foarte scurtă, este fixată la o sumă modică, plătibilă anual.

Specific contractului de leasing, spre deosebire de alte forme de închiriere, este faptul că la expirarea lui, beneficiarul dispune de aşa-numita triplă opţiune rezultată din dreptul de preemţiune stipulat în cuprinsul lui. El poate alege una din următoarele variante: restituirea bunului; prelungirea contractului pentru o nouă perioadă (plătind o chirie mai scăzută); cumpărarea utilajului la valoarea reziduală, stabilită de comun acord în contractul iniţial sau prin clauze adiţionale.

Valentin ODOBESCU,
consilier juridic B.R.D.

VOGATORE MULTIUSO
un echipament ideal
de antrenament la domiciliu

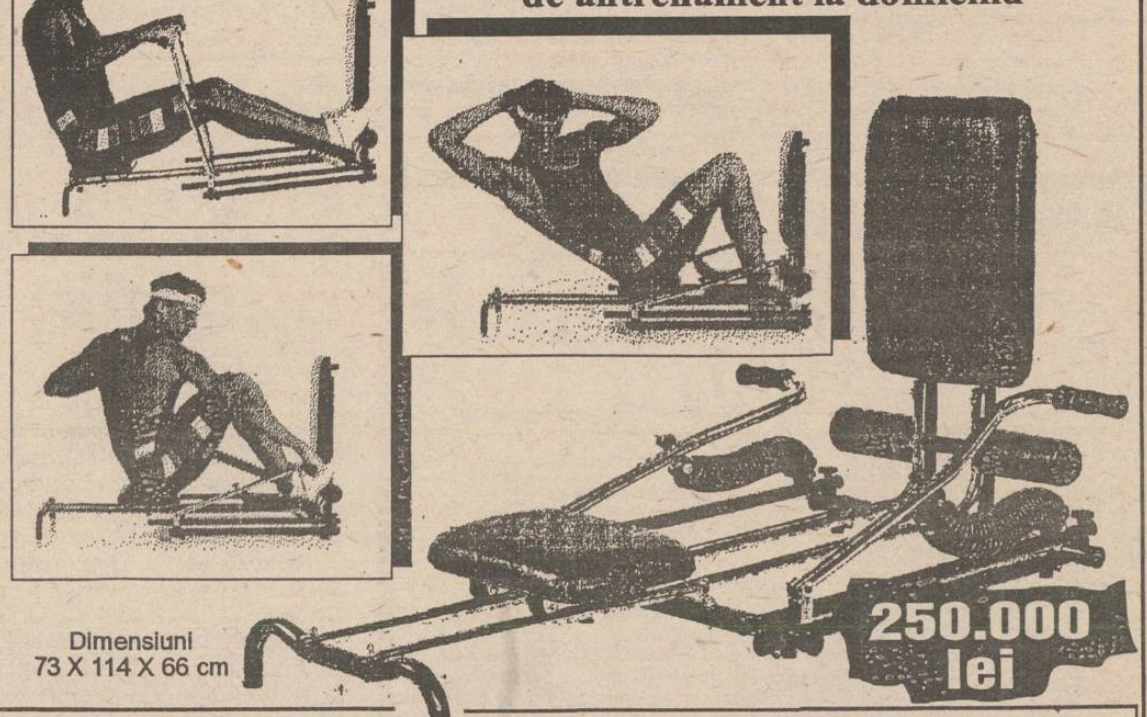

Dimensiuni
73 X 114 X 66 cm

250.000 lei

Echipamentul *VOGATORE MULTIUSO* permite un număr mare de exerciţii care vă ajută la tonifierea corpului şi la ameliorarea condiţiei fizice. Cele patru tipuri de poziţionări (orizontal, vertical, orizontal fluture şi vertical fluture) asigură un număr mare de mişcări fizice necesar pentru toate grupele musculare.

Acest aparat acţionează uşor asupra ţesutului muscular, înlăturînd grăsimea şi dînd elasticitate şi mobilitate articulaţiilor.

Odată cu acest echipament vă punem la dispoziţie toate instrucţiunile de funcţionare, precum şi un Catalog cu mişcările pe care le permite *VOGATORE MULTIUSO*. Catalogul menţionează, de asemenea, grupele de muşchi pe care le antrenează fiecare mişcare în parte, ajutîndu-vă să vă alcătuiţi exerciţii corespunzătoare.

Telefonînd la 117596, veţi primi în 24 de ore acasă echipamentul *VOGATORE MULTIUSO*.

A luat ființă filiala Iași a C.N.I.P.M.M.R.

La inițiativa unui grup de întreprinzători privați din Iași, vineri, 8 iulie, a avut loc adunarea generală a membrilor filialei locale a Consiliului Național al Întreprinderilor Private Mici și Mijlocii. La adunare a participat profesorul universitar doctor Ovidiu Nicolescu, președintele CNIPMMR.

Au fost stabilite principalele direcții de acțiune ale filialei și au fost alese organele de conducere ale filialei. Domnul Ovidiu Nicolescu a prezentat principalele avantaje ale membrilor Consiliului, concretizate în:

- apărarea intereselor acestora la nivel local și național împotriva abuzurilor de orice fel;
- oferirea de consultanță specializată gratuită pentru orice domeniu de activitate;
- înlesnirea contractelor de afaceri cu partenerii interni și externi;
- accesul la Fondul Mutual al Oamenilor de Afaceri și avantajele deținerii certificatelor de investitor;
- facilitarea obținerii creditelor și garantarea acestora.

Printe obiectivele proprii ale filialei Iași a CNIPMMR menționăm cointeresarea în proiectele Zonei Economice Libere, a aeroportului Internațional și al complexului comercial Moldova. Elaborarea unor strategii de publicitate și promovare pentru care membrii filialei Iași a CNIPMMR vor beneficia de reduceri substanțiale precum și elaborarea de puncte de vedere comune în apărarea intereselor întreprinzătorilor privați din județul Iași.

La ora actuală, CNIPMMR are 31 de filiale în țară și 6 asociații specializate pe domeii de activitate care includ peste 30.000 de societăți comerciale cu capital privat.

Firmele din Iași interesate să facă parte din Consiliu pot obține informații suplimentare despre statutul organizației și facilitățile de care se bucură membrii acesteia contactîndu-ne la tel.: 172557 sau fax: 144577. **(Mircea NISTOR)**

Apariții editoriale

Management și eficiență

Pentru prima dată în România, această carte a autorilor, prof. dr. Ovidiu Nicolescu și conf. dr. Ion Verboncu, analizează aprofundat multiplele intercondiționări management-eficiență, esențiale pentru dezvoltarea și viitorul omenirii.

Bazat pe o laborioasă muncă de 6 ani, a celor doi autori, lucrarea cuprinde:

- examinarea evoluției managementului și eficienței într-o viziune istorică, începînd cu comuna primitivă și încheind cu societatea contemporană;
- reliefarea multiplelor intercondiționări între management și eficiență și a efectelor pe care le generează;
- conturarea unui set de modalități majore de modernizare a managementului și de amplificare a eficienței, recomandabile în condițiile trecerii la economia de piață.

Merită, de asemenea, să subliniem accentul major acordat reliefării elementelor de noutate ce se manifestă în planurile managementului și eficienței în acest sfîrșit de mileniu al II-lea. Cunoștințele cuprinse în volum au o utilitate ridicată atît pentru practicienii și managerii din toate domeniile de activitate precum și pentru studenții din învățămîntul economic, tehnic, psihologic și juridic.

Toți cei care-și doresc acest volum ne pot contacta la tel:172557 sau fax:144577.

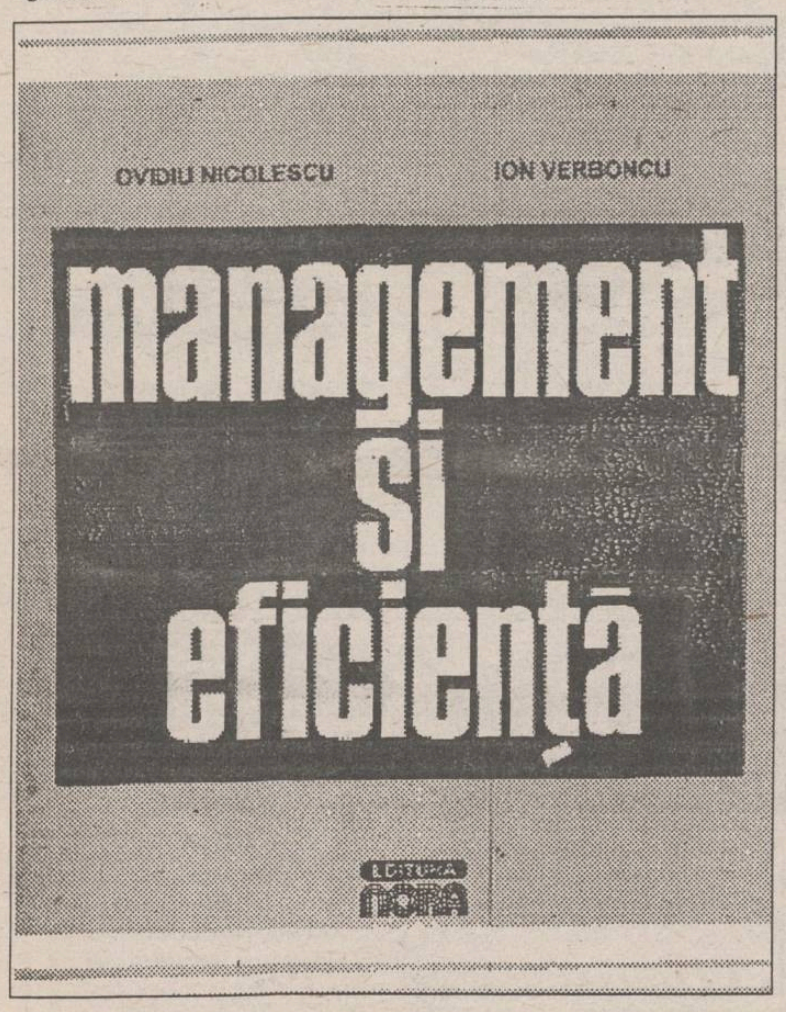

Noile certificate de proprietate

Noile cupoane nominative, ce vor reprezenta a doua emisiune de certificate de proprietate, care vor fi lansate pe piață începînd cu data de 1 august a.c., pun în pericol existența Bursei certificatelor de proprietate ce urmează a fi înființată de Fondurile Proprietății Private din România. Această bursă a valorilor mobiliare intenționează să creeze un cadru organizat pentru schimbarea între ele a certificatelor emise de cele cinci Fonduri sau contra acțiuni ale societăților comerciale ce se privatizează. În plus, a fost preconizată și posibilitatea de negociere a prețului acestor carnete cu certificate de proprietate (CCP) într-un cadru organizat, CCP putînd fi schimbate și contra banilor.

În condițiile în care membrii Guvernului discută în prezent modificarea legislației referitoare la privatizarea firmelor cu capital majoritar de stat prin folosirea CCP, un cetățean va putea schimba contra unei acțiuni un singur CCP la o singură societate comercială - bursa CCP organizată de FPP va avea o activitate restrînsă. Urmarea acestei inițiative a partidului de guvernămînt PDSR, acceptată de membrii Guvernului, a avut deja un prim efect negativ: pe piața neagră prețul CCP a scăzut în timpul ultimelor zile de la 25 de mii lei la circa 12 mii lei. Motivația acestei inițiative a partidului de guvernămînt, exprimată într-un comunicat de presă primit la redacție, se îndreaptă împotriva acelor întreprinzători particulari care "s-au îmbogățit peste noapte". În opinia membrilor conducerii PDSR, întreprinzătorul particular din România care și-a investit o parte din profitul obținut în urma desfășurării unei activități economice nu are dreptul să beneficieze de nici un avantaj la privatizarea firmelor de stat.

Referitor la noua măsură ce va fi adoptată de Guvern în legătură cu privatizarea, Teodor Nicolaescu, director general al Agenției Naționale pentru privatizare, citat de agenția de presă Mediafax, a afirmat că programul de privatizare în masă va fi accelerat pentru a nu periclita finanțarea externă a României. Teodor Nicolaescu s-a declarat nemulțumit de activitatea președintelui FPS, senatorul PDSR Emil Dima, care "știe să conducă o întreprindere socialistă și în acest mod conduce FPS". Sursa citată a mai declarat că Fondul Proprietății de Stat consideră că problema cea mai importantă pe care o are de rezolvat este restructurarea societăților comerciale cu capital majoritar de stat, în loc să se ocupe de privatizarea lor.

Este evident că inițiativa PDSR nu este altceva decît o acțiune prin care intenționează să strîngă capital electoral, care nu face altceva decît să creeze o difuzare a capitalului fără nici un fel de efect benefic pentru situația economică a firmelor cu capital de stat majoritar. Distribuirea acțiunilor unei societăți comerciale la un număr mare de persoane va transforma ședințele Adunărilor generale ale acționarilor în ședințe de sindicat, care nu vor putea stabili sau aproba de exemplu strategia de dezvoltare pe termen lung a firmei, din lipsa cunoștințelor de specialitate a unora dintre acționari. **(Alin TOCAN)**

În trimestrul I /1994

Producția industrială a scăzut

Conform unui raport oficial al Comisiei Naționale de Statistică, producția industrială realizată în trimestrul I - 1994 a scăzut față de aceeași perioadă a anului trecut cu 1,4% în volum absolut și cu 2,7% în condiții comparabile din punct de vedere al numărului de zile lucrătoare.

Pe cele trei mari sectoare industriale, comparativ cu trimestrul I - 1993, producția a crescut în volum absolut cu aproximativ 1% în sectorul energetic și 1,4% în industria prelucrătoare. În sectorul extractiv a crescut producția de cărbune cu 5,4%, extracția minereurilor metalifere cu 1,4%, în timp ce extracția petrolului și a gazelor naturale a scăzut cu 0,8%.

Resursele energetice au fost folosite mai eficient în primele trei luni ale anului. Astfel, față de primul trimestru al anului 1993, resursele de energie primară au fost cu 3,1% mai mici.

Scăderea producției a fost generată, conform raportului menționat, datorită unor motive cum ar fi: blocajul financiar și accesul restrictiv la credite bancare. La acestea s-au adăugat și cererea internă și externă de produse, insuficientă, cît și deficitul înregistrat în cazul unor materii prime. Toate acesteau au dus la o scădere a producției în trimestru I - 1994, comparativ cu aceeași perioadă a anului trecut, deși producția realizată în luna martie în volum absolut a fost mai mare decît cea din luna februarie, cu 12,9%. **(Costel STROESCU)**

TAMAZ-FRIGOCARNE

angajează

JURIST

Interviul va avea loc în data de *15 iulie 1994, ora 10^00* cînd se vor prezenta următoarele acte:

- **diploma de absolvire;**
- **curriculum vitae;**
- **caracterizare de la ultimul loc de muncă.**

INDUSTRIE ALIMENTARĂ

FLASH

■ **Tarom își extinde activitatea** Programul de restructurare și dezvoltare a Companiei Tarom cuprinde deschiderea de noi rute aeriene și majorarea numărului de călătorii spre destinațiile tradiționale. În cadrul acestui program, un avion de tip Airbus va efectua, marți, 5 iulie, un zbor promoțional pe ruta București - Stuttgart. Începînd cu acestă lună, Tarom va efectua cinci zboruri pe săptămînă pe ruta Constanța - Istanbul și două zboruri pe ruta Tîrgul-Mureș - Budapesta.

■ **Patru directori de la Deutsche Bank sînt demiși în urma afacerii Schneider** Patru directori de la Deutsche Bank și-au pierdut posturile în urma prăbușirii imperiului Dr. Jurgen Schneider AG, au anunțat luni, surse ale băncii. Consiliul de supraveghere al sectorului pentru ipoteci al băncii, Centralbadentredit-AG, a acceptat cererile de demisie a doi membri ai consiliului de conducere al acestui sector, Huzendick și Detler Rode, încă doi manageri demiși datorită afacerii Schneider. Acest sector a fost aspru criticat în presa germană pentru a-i fi acordat lui Schneider credite mult prea mari, fără a verifica amănunțit proprietățile ipotecate. Deutsche Bank a adăugat că va înăspri regulamentele privind împrumuturile avînd ca garanție proprietăți imobiliare.

■ **Grupul german Burda este interesat de achiziționarea a 25% din acțiunile postului Vox TV** Grupul publicistic german Burda este interesat în achiziționarea a 25% din acțiunile postului de televiziune particular Vox TV, a anunțat luni Helmut Marktwort, membru în consiliul de conducere al Burda. Acesta a declarat reporterilor că Burda și-a făcut cunoscut interesul în această achiziție autorităților landului Renania de Nord - Westphalia. Vox a intrat în lichidare la începutul acestui an și intenționează să poarte negocieri și cu Rupert Murdoch, a cărui firmă, News Corp Ltd, intenționează să obțină 49,9% din acțiunile Vox.

■ **Inflația din Italia a atins cea mai mică valoare din ultimii 25 de ani** Italia a înregistrat în cursul lunii iunie cel mai mic nivel al inflației din ultimii 25 de ani, la o rată de 3,7%, a anunțat luni Biroul Național de Statistică, ISTAT. Această valoare a inflației este foarte favorabilă guvernului conservator condus de premierul Berlusconi și va contribui la reducerea uriașului deficit bugetar al Italiei. Rata de creștere a prețurilor la produsele de consum a fost în luna mai de 4,1%, iar în iunie 1993, de 4,2%, a precizat institutul citat.

■ **Polonia a cîștigat 146 milioane dolari din privatizare, în prima jumătate a anului** Veniturile Poloniei realizate din acțiunile de privatizare în prima jumătate a anului se ridică la 3,3 mii de miliarde zloți (146 milioane dolari), aproape dublu față de aceeași perioadă a anului trecut, a anunțat luni ministerul Privatizării. Aceeași sursă a mai precizat că 16 firme au fost privatizate prin vînzarea de capital, trei dintre acestea prin ofertă publică, în comparație cu cele 23 de companii vîndute în prima jumătate a anului 1993. Un număr de 115 companii au fost transformate în companii pe acțiuni aflate în proprietatea statului, care, de obicei, este primul pas spre privatizare.

PIAȚA PRODUSELOR INFORMATICE ȘI DE BIROTICĂ

Continuăm să prezentăm oferte ale firmelor ieșene care comercializează calculatoare, imprimante precum și produse de birotică - copiatoare și faxuri etc. Fiecare ofertă poate atrage prin performanțe, renume, preț și raport fiabilitate-performanțe-preț, sau prin serviciile pe care firma le oferă. Prețurile sînt date în dolari și nu includ TVA. Plata se face în lei la cursul oficial de schimb din ziua achitării. În numărul viitor vom continua prezentarea produselor de birotică cu faxuri, copiatoare precum și calculatoare și imprimante. Așteptăm de asemenea propuneri pentru prezentarea și a altor produse din această gamă care ar putea trezi interesul potențialilor cumpărători. Firmele interesate să-și prezinte produsele sînt invitate să ne trimită oferta la redacție. **(Mircea NISTOR)**

Oferta săptămînii

Calculatoare și imprimante

■ **I.I.R.U.C. (tel. și fax: 032/144745)**
PC AT 386 DX, 40 Mhz, 2 Mb RAM, FDD 5,25", HDD 200 Mb, monitor SVGA, preț: 1110$. Imprimantă laser EPSON EPL 5200, 1 Mb, 300 DPI, preț:1102$.

■ **QUARTZ MATRIX (tel. și fax: 032/165558)**
PC AT 386 DX, 40 Mhz, 4 Mb RAM, 2 FDD (5,25"+ 3,5"), HDD 200 Mb, monitor color 14" low radiation, mouse, MI/O controler, preț: 1277$. Imprimantă ink-jet Epson Stylus 800, format A4, 360 DPI, 5 fonturi scalabile, preț: 398$.

■ **TYR (tel. 032/155271)**
PC KC 486 SX, 25 Mhz, 4 Mb RAM, HDD 210 Mb, FDD 3,5", supercompactizat (totul încorporat în tastatură), controler video SVGA 512Kb, fără monitor. Preț: 1050 $. Monitor color SVGA 14", preț: 374$. Imprimantă matricială SAMSUNG SP 0912, 9 ace, format A4, preț: 262 $.

■ **GIROROM (tel. și fax: 032/174054)**
PC AT 486 DX, 40 Mhz, $ Mb RAM, HDD 250 Mb, monitor color SVGA 14", low radiation, garanție 2 ani. Preț 1665 $. Imprimantă STAR LC 15, format A3, 9 ace, 180 cps, preț: 340$.

■ **LIVIUS (tel. și fax: 032/112221)**
PC HiTech 386 DX, 40 Mhz, 4 Mb RAM, HDD 210 Mb, monitor Philips SVGA color, imprimantă Seikosha SP 200, fet de cerneală, 300 DPI, A4, preț total: 1658 $. În perioada campionatului mondial de fotbal acordă reduceri de 10 % din prețul prezentat.

■ **PRINCE SOFTWARE (tel. și fax: 032/ 146930)**
PC Comrace 486 Dx, 40 Mhz, 4Mb RAM, HDD 210 Mb, preț 1450$. Imprimantă Citizen Swift 200, 24 ace, 80 coloane, 216 cps, preț:424 $.

■ **PC - AMI (tel. și fax: 032/144718)**
PC AT 486 DX4, 100 Mhz, 8Mb RAM, HDD 540 Mb, monitor color SVGA 14", garanție 24 luni, preț: 2850$. Imprimantă Epson STYLUS color, A4, inkjet 240cps, 720 DPI, garanție 12 luni, preț: 865 $.

Copiatoare

■ **GIROROM**
Copiator CLC 10 color digital bubble jet, format A4, zoom 50-200%, rezoluție 400 DPI, opțiuni interfață TV sau cameră video, tabelă de procesare imagini, preț: 8500$.

■ **PC - AMI**
Copiator CANON NP 6010, A4, zoom 70-122 %, 10 cop./min., garanție 3 ani, preț 1800 $.

■ **QUARTZ MATRIX**
Copiator CANON NP 1010, desktop, 10 cop./min. A4, casetă 250 foi, zoom 70-122%, preț: 1900 $.

■ **IIRUC**
Copiator Sharp SF 7370, preț: 2246$.

Piraţii software-ului escrochează industria americană cu miliarde

Un raport publicat marți de Software Publishers Association arată că, anul trecut, pirații software-ului au copiat ilegal programe pentru calculatoare personale în valoare de 7,4 miliarde dolari, față de veniturile de 8 miliarde dolari înregistrate în acest uriaș sector al pieței software-ului. Grupul comercial care a inițiat acest studiu a început deja lupta împotriva copierii ilegale a programelor, aducînd în fața instanței 250 de astfel de cazuri și încasînd peste 3 milioane dolari din amenzi. În prezent, grupul încearcă să antreneze și celelalte țări în efortul de a proteja proprietatea intelectuală a producătorilor de software. Ken Wasch, directorul executiv al grupului, a afirmat că acest raport ar trebui să dea de gîndit celor în măsură să ia măsuri privind asigurarea proprietății intelectuale. Deși piețele din Asia și America Latină înregistrează rate foarte ridicate ale pirateriei, piața mult mai mare a Statelor Unite pierde cel mai mult din veniturile anuale din această cauză (1,57 miliarde dolari în anul 1993).

Duminica trecută

În piața "Doi băieți" erau doar 30 de mașini

■ Datorită intrării în vigoare a noilor taxe locale, tîrgul de mașini s-a "mutat" pe străzile limitrofe pieței

De la 1 iulie a început aplicarea noilor cuantumuri ale taxelor locale privind utilizarea locurilor publice. Ca urmare a acestui fapt în tîrgul de mașini Tătărași am inregistrat o situație, pe care de fapt o anticipasem în numărul trecut al Monitorului Financiar. Neavînd bani să plătească cei 10.000 lei, taxa pentru intrarea în piață majoritatea vînzătorilor au rămas la porțile acesteia, parcîndu-și mașina pe străzile și trotuarele din preajmă. Astfel că pe platoul pieței se aflau aproximativ 30 de autovehicule, în timp ce pe căile de acces spre piață și pe trotuarele acestora se aflau în jur de 150 de autoturisme oferite spre vînzare. Prețurile autoturismelor românești a continuat să scadă și datorită faptului că prin piață circula zvonul că prețul autoturismelor Dacia noi s-ar putea să scadă.

Oferta de mașini străine era dominată de mărcile Volkswagen și Opel precum și de Trabant și Wartburg care în continuare se vînd la cele mai mici prețuri. **(Mircea NISTOR)**

Tip	An fabricație	3 iulie Preț (mil. lei)
Dacia 1310 TX	1989	3,3
Dacia 1310	1983	2,3
Dcaia 1310 break	1989	3.4
Dacia 1310 break	1990	3.2
Dacia 1310	1986	2.7
Dacia 1310 TLX	1982	1.8
Dacia 1310 TLX	1988	3.1
Dacia 1100	-	0.65
Dacia 1310 TX	1987	2.9
Dacia 1310	1985	1.8
Oltcit Club 11RL	1993	3.5
Oltcit Club	1993	4
Citroen CX 2000	1987	5.5
Moskvici 1500	1985	1.5
Skoda S 100	-	1
Mercedes 200D	-	2.8

Culoarea la îndemâna Dumneavoastră!

• **Pentru orice document.** De la materiale de prezentare la scrisori care te fac remarcat, aceasta este imprimanta ideală.
• **Culori deosebite.** Noua tehnologie HP ColorSmart vă dă posibilitatea obținerii claritații și puritații culorii.
• **Uşurinţă în folosire.** Tehnologia ColorSmart face ca și cele mai complexe desene color să fie simplu de obținut.
• **Orice pachet de programe ştie să o folosească.** Există drivere pentru majoritatea aplicațiilor des utilizate, DOS sau Windows.
• **Fiabilitate.** Aceste imprimante beneficiază de **trei ani garanție.**

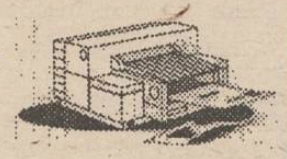

Imprimanta color HP DeskJet 560C

-10%*

*Până la 1.09.1994, reduceri de 10%.

SOCIETATEA COMERCIALĂ RADIX SRL
Iași 6600, PO Box 123
Piața Unirii 12
Tel.: 032/143037
Fax: 032/114705

HEWLETT PACKARD
Authorized Dealer and VAR

Hotel UNIREA
Et. 12, cam. 1209
tel. 112928
fax 153463

UNICO
multiSAT tv
vă propune următoarea schemă de programe:

■ TF1 ■ TVR1 ■ MTV ■ ■ M6 ■ ET1 ■ FRANCE 2 ■ ■ RT4 ■ CANALE 5 ■ ■ SAT1 ■ CMT ■ TVR2 ■ ■ RTL ■ CN -TNT ■ ■ EUROSPORT ■ PRO7 ■ ■ ITALIA1 ■ EURONEWS ■ ■ RTL FRANCE ■ NBC ■

Puterea de a alege!

Italia 1
Canal R12, Sistem PAL , 6,5 MHz,
- seriale
- filme artistice
- show-uri
- sport
- 21,00 KARAOKE (show)
- 23,30 film artistic (tradus)

Program difuzat în limba italiană

EURO NEWS
Canal S11, Sistem PAL , 5,5 MHz,
- ştiri
- reportaje
24 de ore din 24

Program difuzat în limba engleză

RTL France
Canal S12, Sistem SECAM , 5,5 MHz,
- filme artistice
- seriale
- jocuri de noroc
- 18,00 seriale
- 21,00 film artistic

Program difuzat în limba franceză

NBS Super Channel
Canal S13, Sistem PAL, 5,5 MHz,
- ştiri, reportaje
- documentare
- show-uri politice
- 7,30 ştiri
- 15,30 Roata banilor -
reportaj de pe Wall Street
Program difuzat în limba engleză

Săptămîna viitoare, la Kuala Lumpur

Cultivatorii și consumatorii mondiali de cauciuc vor avea o întîlnire crucială

Principalii cultivatori și consumatori mondiali de cauciuc se vor reuni săptămîna viitoare la Kuala Lumpur pentru a încerca să încheie un nou acord de stabilizare a prețurilor, au afirmat delegații la această întîlnire. Blocajul survenit în problema prețurilor a împiedicat renegocierea Acordului Internațional pentru Cauciucul Natural (INRA), în cursul ultimelor convorbiri patronate de Națiunile Unite, care au avut loc la Geneva, în luna aprilie. Delegații au mai precizat faptul că un grup de lucru la nivel înalt, care include trei importanți producători din Asia, se vor întîlni neoficial pe 12-14 iulie, înaintea unei noi runde de discuții, la Geneva. Grupul va fi format din reprezentanți ai Indoneziei, Malaeziei, Thailandei, precum și ai Japoniei, Uniunii Europene și Statelor Unite. Una dintre divergențele majore o reprezintă așa numitul preț de referință, care ghidează intervențiile pe piața cauciucului de către un director al pactului. Consumatorii, în special Statele Unite, doresc să mențină actualul nivel al prețului de referință, în timp ce producătorii doresc majorarea acestuia. Surse ale producătorilor afirmă că aceștia vor redacta un document privind prețul de referință, în cursul întîlnirii de săptămîna viitoare.

Prețul petrolului va crește la 20$ barilul

Prețul petrolului va crește curînd la aproximativ 20 de dolari barilul, stimulat de războiul din Yemen și de greva petroliștilor nigerieni, au apreciat analiști industriali citați de REUTER. La ultima licitație bursieră desfășurată săptămîna trecută la New-York țițeiul a fost cotat la 19,53 de dolari barilul, cu 1% mai mult decît în săptămîna precedentă. Prețul produselor rafinate din petrol a înregistrat, de asemenea, o creștere dar analiștii apreciază că aceasta se va atenua în următoarele săptămîni față de creșterea prețului țițeiului. Stimularea prețului petrolului, care în prezent este cu 5 dolari mai mare decît în aceeași perioadă a anului trecut, a fost declanșată de cererile masive din Statelor Unite și de reducerea livrărilor de petrol de către OPEC și alimentată de temerile referitoare la războiul civil din Yemen.

BRM introduce noi operațiuni bursiere

Regulamentul privind tranzacțiile bursiere cu decontări în valută oferă posibilitatea introducerii contractelor la termen în ringul Bursei Române de Mărfuri (BRM), a declarat Septimiu Stoica, vicepreședintele executiv al BRM. Sursa citată a adăugat că termenul pentru acest tip nou de tranzacții va fi de un an.

Pe de altă parte, Mugur Isărescu, Guvernatorul Băncii Naționale a României, a aprobat luni, 4 iulie, regulamentul privind tranzacțiile bursiere cu decontări în valută în ringul Bursei Române de Mărfuri (BRM), potrivit declarației lui Mircea Filipoiu, director general al BRM.

MOLDOMOBILA

ROMÂNIA, 6600 IAȘI, Str. Bucium nr.34

vinde la licitație publică următoarele mijloace de transport:

1. Autoturism DACIA 1300 Break - 1 buc.
2. Multicar M 25 - 2 buc.
3. Multicar M 24 - 1 buc.
4. Autotun SR 114 - 1 buc.
5. Autospecială PSI-TV - 1 buc.
6. Tractor Universal U 445 - 1 buc.
7. Tractor T I H - 1 buc.

Cererile de înscriere pentru licitație se depun la registratura unității pînă la data de 5.08.1994. Taxa de participare este de 10% din valoarea utilajului solicitat, plătită la casieria unității. Pentru nesolicitanți taxa de intrare în sala de licitație este de 500 lei care se va plăti la casieria unității. Licitația va fi deschisă cu strigare în ziua de 6.08.1994, ora 9,00, în Sala Clubului.
În caz de nevînzare, licitația se reia după 15 zile, apoi după 7 zile, respectiv în data de 22 și în data de 29 august 1994.

Relații suplimentare se pot lua de la domnul Hotea Petru, telefon 134620, interior 121, sau la sediul societății, compartimentul personal, între orele 12,00-15,00.

Bursa Română de Mărfuri S.A.

Piața Presei Libere 1 - București, tel. 617.22.31, fax 312.21.67

Oferte pentru data de 7 iulie 1994

PIAȚA III

Vînzări: ■ Unt "Islanda", 65% grăsimi, procesat și ambalat în România, 5000 kg ■ Alune "Felix", cutii 200 gr, 130000 buc. ■ Premix pentru păsări, 100 tone ■ Corp de iluminat interior FIDA-03-4x40W CS, 100 buc.

Mărfuri în preofertare

Vînzări: ■ Fire tip "Mohair", 10000 lei/kg, 48 tone ■ Corp de iluminat interior fără reflector FIA-05-1/2x20/40W, 12000-17000 lei/buc., 1000 buc. ■ Tutun brut, 1085500 lei/tonă, 17 tone ■ Grîu, producție 1993, 240 lei/kg, TVA inclus, 300 tone.

Cumpărări

■ Alcool dublu rafinat, din melasă/cereale, min. 96,2, 100000 l/lună ■ Tablă inox alimentar de 0,5 mm, 20 tone.

Legendă: V - vînzare C - cumpărare

Mărfurile din preofertare se programează pentru o zi de tranzacționare numai după apariția unei solicitări, prin intermediul agenților bursiere.

Programul participărilor României la tîrgurile și expozițiile internaționale organizate în semestrul II al anului 1994

Ministerul Comerțului - Departamentul Comerțului Exterior - a întocmit programul de participări al României la tîrgurile și expozițiile internaționale pentru semestrul II 1994 și alte acțiuni promoționale. Acestea sînt:

Nr.crt.	Denumirea tîrgului	Țara	Caracterul tîrgului	Perioada	Organizator
I. Tîrguri generale, tehnice, bunuri de consum (cu exponate)					
1	Buenos Aires	Argentina	general	13.07-2.08	Min. Comerț.
2	Damasc	Siria	general	28.08-10.09	ROMEXPO S.A.
3	Izmir	Turcia	general	8-20.09	în curs de stabilire
4	Salonic	Grecia	general	10-19.09	Art. Design
5	Zagreb	Croația	general	12-18.09	ROMEXPO S.A.
6	Brno	Cehia	tehnic	14-20.09	ROMEXPO S.A.
7	Plovdiv	Bulgaria	tehnic	26.09-2.10	ROMEXPO S.A.
8	Seul	Coreea de Sud	general	28.09-2.10	în curs de stabilire
9	Graz	Austria	general	1-9.10	ROMEXPO S.A.
10	Teheran	Iran	general	2-9.10.	în curs de stabilire
11	Moscova	Federația Rusă	tehnic	10-15.10	ROMEXPO S.A.
12	Kiev	Ucraina	tehnic	25-28.10	ROMEXPO S.A.
13	Tunis	Tunisia	general	21-30.10	Art. Design
14	Santiago de Chile	Chile	general	28.10-6.11	în curs de stabilirre
15	Bruxelles	Belgia	mobilă	6-10.11	în curs de stabilire
16	New Delhi	India	general	14-27.11	ROMEXPO S.A.
17	Dubai	E.A.U.	general	16-20.11	ROMEXPO S.A.
18	New York	SUA	general	24-26.10	ROMEXPO S.A.
II. Tîrguri și expoziții internaționale generale și specializate (cu mostre, machete, pliante)					
1	Bogota	Columbia	general	14-24.07	MASINEXPORT IMPORT INDUSTRIES
2	Muscat	Oman	general	3.-9.10	în curs de stabilire
3	Valencia	Venezuela	general	7-16.10	Romexpo S.A.
4	Johannesburg	Africa de Sud	general	1-5.11	ROMEXPO S.A.
5	Shanghai	China	tehnic	24-29.10	în curs de stabilire
6	Jakarta	Indonezia	general	20-24.08	idem
7	Sao Paolo	Brazilia	general	22-26.11	ROMEXPO SA
III. Acțiuni promoționale care vor fi organizate direct de Ministerul Comerțului și sînt subvenționate parțial de organisme locale sau internaționale					
1	Dusseldorf	Germania	confecții	sept. '94	IGEDO
2	Dusseldorf	Germania	încălțăminte	sept. 94	GDS
3	Frankfurt	Germania	țesături	sept. 94	INTERSTOFF
4	Atena	Grecia	săptămîna expozițională românească	sept. 94	
5.	Roma	Italia	săptămîna expozițională românească	sept. 94	

Agenții economici interesați trebuie să completeze formularele de participare care se pot obține numai de la Ministerul Comerțului - Departamentul Comerțului Exterior - Direcția pentru Strategie, Promovare și Cooperare, telefon 631.42.74, fax 312.23.42 și apoi să se înregistreze la organizatorul manifestării respective. **(Mihaela BREZEANU)**

După o tergiversare nejustificată

Guvernul României a declanșat brusc campania privatizării în masă

(continuare din pagina 1)

■ Metoda de privatizare MEBO adoptată în România a dat faliment în alte țări

O altă chestiune care nu poate fi ignorată atunci cînd sînt analizate cauzele stagnării în procesul de privatizare din România este, neîndoielnic, metoda de privatizare propusă. Din cele 522 societăți comerciale privatizate pînă în luna iunie 1994, la cele mai multe a fost folosită procedura standard (MEBO), la care se adaugă, ca metode, negocierile directe și programul-pilot. MEBO presupune vînzarea de acțiuni către salariații societății, acțiune precedată de o etapă importantă: evaluarea capitalului societăților privatizabile. Din acest capital, 70% este deținut de Fondul Proprietății de Stat iar restul de 30% aparține Fondului Proprietății Private la care este arondată unitatea economică ce urmează să fie vîndută angajaților. Procentul de 30% din capitalul social declarat poate fi acoperit de carnete cu certificate de proprietate pe care salariații și foștii salariați le-au primit deja gratuit. Pînă aici, derularea privatizării întreprinderilor mari și mijlocii prin procedura standard MEBO nu pune probleme. Restul de 70% din capitalul social al întreprinderii privatizabile urmează să fie acoperit din lichidități, ceea ce este extrem de dificil de pus în practică. Prin urmare, teoretic, orice angajat al unei societăți comerciale care vine cu un certificat de proprietate (corespunzător proporției de 30% ce aparține statului) și cu o sumă de bani ce reprezintă 70% din capitalul social, devine acționar la unitatea privatizabilă. Menționăm că în schimbul certificatului de proprietate salariatul primește acțiuni-hîrtii de valoare emise de societatea pe acțiuni prin care salariatul dovedește dreptul de proprietate asupra unei părți din capitalul social al societății care a emis acțiunile.

Semnale din alte țări care au aplicat MEBO arată că 40% dintre privatizări s-au dovedit eșecuri clare. Metodei îi lipsește esențialul: nu asigură o privatizare economică, ci numai una formală. Într-adevăr, MEBO asigură trecerea unei întreprinderi de stat în mîini private dar prin aceasta nu se asigură companiei capitalul de lucru necesar măcar supraviețuirii, dacă nu dezvoltării. Presupunînd că în România se va ajunge la faza finală a privatizării prin procedura standard și, deci, angajații vor deveni proprietari (ei au dispus de suficienți bani lichizi pentru a cumpăra acei 70%), în mod cert, noilor societăți privatizate le va lipsi perspectiva retehnologizării și a investițiilor. Dacă societatea nu va putea să se modernizeze rapid și să beneficieze de o serioasă infuzie de capital străin, ea va da faliment.

Specialiștii au consemnat deja numeroase eșecuri în Polonia, unde mai multe întreprinderi de stat s-au grăbit să folosească această tehnică de privatizare. Au dat faliment în special societăți profilate pe comerț, servicii, care nu dispuneau de linii productive.

Guvernul României s-a cantonat în această metodă de privatizare atrăgătoare la o primă cercetare - toți angajații beneficiază de ea - pe care intenționează să o ducă la final în ciuda faptului că o serie de experți au atenționat în mai multe rînduri și alte riscuri pe care le implică aplicarea MEBO. Nu orice firmă se pretează la această tehnică de privatizare, în primul rînd, și, în al doilea rînd, este foarte probabil ca multe din întreprinderile de stat care au adoptat metoda menționată să dea faliment dacă împrumută foarte mult în faza transferului de proprietate.

Dezavantajele și riscurile au fost suficient evidențiate. Totuși, guvernul insistă în a aplica această metodă, grăbindu-se să acorde facilități suplimentare: participarea la privatizarea unei întreprinderi și a foștilor salariați, prelungirea duratei de plată către FPS de la 6 la 10 ani, precum și noi reglementări legislative. Este vorba de Programul acțiunii salariaților (PAS) care prevede acordarea de credite pentru viitorii acționari. *(va urma)*

(Dana SCRIPCĂ)

A fost arestat președintele companiei ALCATEL

Compania de telecomunicații și tehnologie electrică Alcatel a anunțat luni că președintele său, Pierre Suard, a fost reținut de poliție pentru cercetări. Nici poliția și nici compania nu au informat care a fost motivul arestării. Radio France-Info a afirmat că arestarea s-a făcut în cadrul unei anchete privind folosirea de către Suard a fondurilor companiei pentru instalarea unui sistem de securitate la reședința sa din Neuilly, cea mai elegantă suburbie a Parisului. Arestarea lui Suard urmează detenției, în luna mai, a altui important om de afaceri francez, Didier Pineau-Valencienne. Acțiunile Alcatel Alsthom au scăzut imediat după știrea arestării.

distanța focală

Producția de țiței

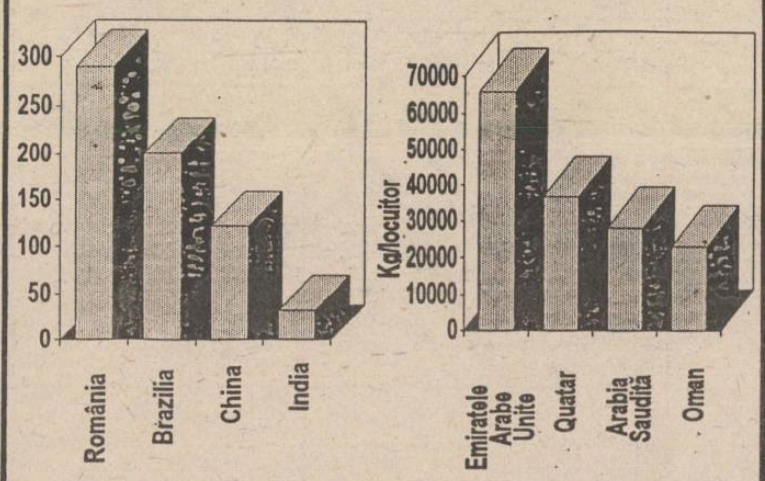

Deși cu o producție mică, România se numără totuși printre primele 30 de țări din lume care extrag țiței. Cele mai mari producții sînt semnalate în statele din Orientul Mijlociu (vezi graficul din dreapta), iar cele mai mici producții în China și India (stînga).

Iugoslavia a lansat noua monedă de aur

Banca Națională a Iugoslaviei a lansat miercuri primul dinar de aur, emis pentru a cumpăra recolta de anul acesta de la fermieri. Moneda de un sfert de uncie (7,75 grame) va avea o valoare nominală de 150 de dinari, echivalentul a 150 de mărci germane. Procesul de fabricare a monedelor a început deja, însă guvernatorul băncii, Dragoslav Avramovic, nu a specificat numărul acestora. "Planul original a fost de 20.000 sau chiar 100.000, însă acum ne gîndim la un număr mai mare", a declarat acesta. Agricultorii iugoslavi, care vor avea prioritate în obținerea monedelor. vor putea să vîndă aceste monede Băncii Naționale în orice moment, la prețul de piață al metalului, care în prezent este de 386 dolari uncia. Statul va garanta un preț minim de 350 de dolari, indiferent de prețul aurului pe piața mondială, a mai adăugat Avramovic. Noua monedă are înscripționată pe o parte un porumbel al păcii și imaginea clădirii Băncii Naționale, iar pe de altă parte un vultur cu două capete.

Vor fi interzise transmisiunile sportive sponsorizate de firme producătoare de țigări?

■ propunerea aparține unei comisii parlamentare britanice

Marea Britanie ar trebui să interzică transmiterea pe posturile de televiziune a tuturor evenimentelor sportive sponsorizate de către companile producătoare de țigări și să extindă această regulă și pentru canalele internaționale prin satelit, au anunțat miecuri membrii comisiei parlamentare care se ocupă cu revizuirea legii sponsorizării în televiziune. Comisia a recomandat de asemenea ca evenimentele sportive foarte importante, cum ar fi turneul de steeplechase Grand National și competițiile de tenis de la Wimbledon, să nu fie încredințate în exclusivitate canalelor care funcționează din subscripții sau din plata "la vedere" a programelor. Recomandările privitoare la sponsorizările din partea firmelor producătoare de țigări se adaugă presiunilor asupra guvernului, care favorizează acordurile comerciale cu industria tutunului. De acest gen de sponsorizare beneficiază mai multe sporturi cum ar fi rugby, cricket, golf, sărituri artistice și hochei pe gheață. După îndelungi convorbiri cu oficialități din lumea sportului, comisia a hotărît: "Nici un eveniment sportiv care are loc în Marea Britanie cu sponsorizare din partea companiilor de tutun nu va fi transmis pe nici un canal de televiziune după expirarea contractelor existente". Comisia a îndemnat guvernul britanic să discute această problemă la nivel european și internațional, pentru a pune capăt reclamei indirecte la țigări pe posturile de televiziune prin satelit.

FLASH

■ **Producătorul de bere Scottish & Newcastle anunță creșterea profiturilor** Grupul britanic producător de bere Scottish & Newcastle a raportat luni o creștere puternică a profiturilor pe 1993/94, în ciuda competiției dure ce afectează încă piața de bere din Marea Britanie. Profiturile brute realizate în anul financiar ce s-a încheiat pe 1 mai au crescut cu 21,5%, la 221,8 milioane lire sterline (340,8 milioane dolari). Cifra de afaceri s-a ridicat la 1,76 miliarde lire (2,70 miliarde dolari).

■ **Elveția și SUA recuperează 22 milioane dolari de pe urma unor afaceri cu droguri**. O sumă de 22 milioane dolari, provenind de pe urma afacerilor cu narcotice și depozitată de doi comercianți de droguri în bănci elveține, va fi împărțită între Statele Unite și Elveția, au anunțat luni autoritățile judiciare din Zürich. Cei doi comercianți americani, ale căror nume nu au fost date publicității, au realizat cel puțin 60 milioane dolari din transportul a 50 de tone de hașiș din Pakistan către SUA, între anii 1979 și 1987. Cei doi au fost arestați în luna iunie a anului 1988 și au fost condamnați la mai mulți ani de închisoare. Comercianții au folosit nume false pentru a spăla prin băncile elveține banii proveniți din afaceri cu droguri. În urma investigațiilor, s-a recuperat suma de 22 milioane dolari, depozitați la bănci din Geneva și Zürich. Banii sînt împărțiți între cele două țări, potrivit acordurilor în vigoare reglementînd asemenea cazuri.

■ **Președintele Boris Elțîn a aprobat bugetul Rusiei pe anul 1994** Președintele rus Boris Elțîn a semnat bugetul Rusiei, după ce acesta a fost aprobat de cele două camere ale Parlamentului, a anunțat biroul de presă al Președinției. În declarația oficială transmisă de agenția de știri Itar-Tass se menționează că Elțîn a promulgat proiectul de buget, transformîndu-l în lege. Bugetul prevede un deficit de 70 mii de miliarde de ruble (35 miliarde de dolari), adică aproape 10% din PIB. Deficitul depășește plafonul de 7,5% din PIB în care Rusia s-a angajat să se încadreze în cadrul unui acord încheiat în luna martie cu Fondul Monetar Internațional.

■ **Ministrul adjunct al Privatizării al Poloniei a fost demis**. Premierul polonez Waldemar Pawlak a decis eliberarea din funcție a adjunctului ministrului Privatizării, Jerzy Drygalski, a anunțat biroul de presă al guvernului de la Varșovia. Această demitere se înscrie în cadrul mai larg al unei "împrospătări" a echipei ministeriale. Pawlak dorește să-și alcătuiască o echipă capabilă de a transpune în practică planul economic pe termen mediu intitulat "Strategia pentru Polonia". Săptămîna trecută, premierul polonez eliberase din funcție doi miniștri adjuncți de la Finanțe.

Coordonatori
MONITORUL FINANCIAR
Mircea NISTOR
Eugen LEONTE

NU A FOST DREPT!

Suedia - România 7-6 (0-0, 1-1, 2-2)

În ciuda înfrîngerii, Iordănescu rămîne un mare antrenor

Nu a fost drept ca jucătorii noştri să piardă acest meci cu un adversar care nu a arătat decît o tenacitate deosebită şi o putere de luptă exemplară! Nu a fost drept să pierdem un meci în faţa unei echipe care în aproape 80 de minute nu a avut decît bara lui Dahlin din minutul 4! Nu a fost drept să ieşim pentru a doua oară din Cupa Mondială datorită blestemaţei loterii a loviturilor de la 11 m. În fine, nu e drept să ne întoarcem acasă, în timp ce vecinii noştri bulgari, care nu au arătat mai nimic în comparaţie cu tricolorii să ajungă în semifinale.

Dar, acesta e fotbalul! Nu am de gînd să fac o prezentare succintă a desfăşurării acestui meci care ne-a turnat venin în suflete. Veţi citi amănunte în "Monitorul Sport". Vă reamintim doar că scorul putea fi deschis în minutul 65, cînd arbitrul Philip Don a ratat o lovitură de la 11 m; că Brolin a deschis scorul în minutul 79, cînd apărătorii români au fost păcăliţi de Schwarz la executarea unei lovituri libere. Că Răducioiu a reuşit o egalare miraculoasă în minutul 88! Că acelaşi atacant reuşeşte să înscrie în min. 100 de la 16 m. Eliminarea lui Schwarz părea să niveleze drumul spre calificare al băieţilor noştri. A venit greşeala lui Prunea din min. 111, ieşire inoportună şi Kennet Andersson ne trimite în infern! Zeiţa Fortuna ne mai surîde o dată: Hakan Mild trimite prima lovitură de la 11 m mult peste poartă; transformă Răducioiu, K. Andersson, Hagi, Brolin, Lupescu, Ingesson. Vine rîndul lui Dan Petrescu (cînd a mai înscris băiatul ăsta din 11 m, nu-mi amintesc!). Dan şutează exact în Ravelli. Urmează R. Nilsson şi I. Dumitrescu, ambii transformă şi prima serie se încheie. H. Larsson este aproape de ratare, şutul său rade bara laterală. Din păcate, prin interior! Urmează Belodedici. Belo, care a avut o execuţie impecabilă în "loteria" de acum 3 ani, din finala C.C.E. de la Bari. Belo pierde elanul, parcă este ţintuit locului! Trage telefonat, Ravelli apără. Visul nostru s-a sfîrşit!

Programul semifinalelor de miercuri, 13 iulie:

Bulgaria - Italia (New York, ora 23.00); Suedia - Brazilia (Los Angeles, ora 2.30 - ora României). **(G.I. NICOLAE)**

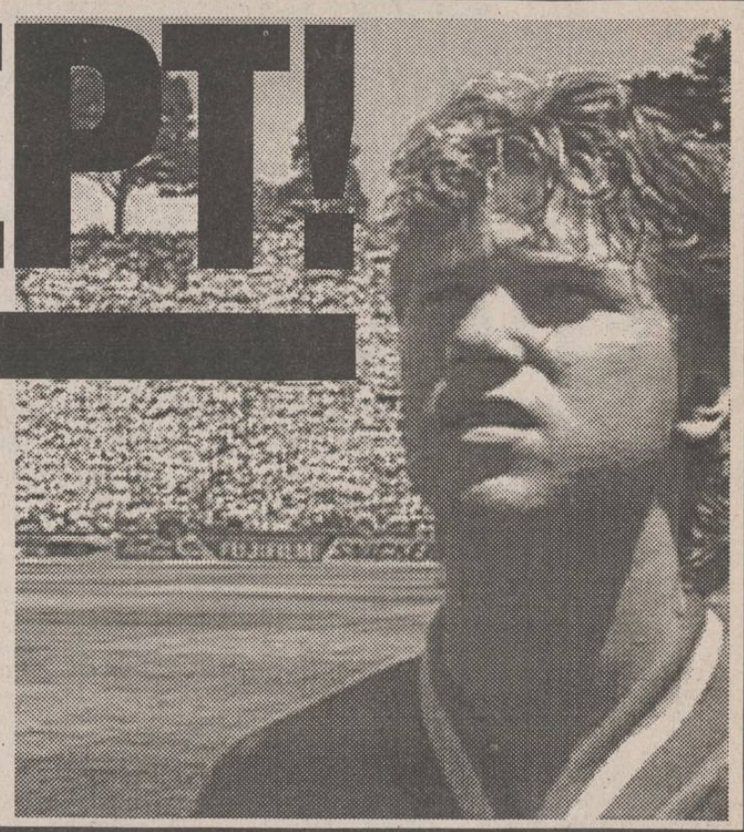

LUNI
11 iulie 1994
An IV,
Nr. 159 (915)
8 PAGINI - 200 LEI

cotidian de informaţii

Monitorul

Înainte de a anunţa Poliţia, Salvarea sau Pompierii, sunaţi la MONITORUL!
Telefoane:
17.25.57
(pînă la ora 22.00)
14.56.10
(toată noaptea)

Director onorific: AUREL LEON
Redactor şef: DAN RADU

MONITORUL a demontat o escrocherie de proporţii

Afacerea Oltcit (2)

■ firma Internaţional Complex Service a făcut cadouri, cîte un autoturism marca Oltcit, unor prieteni ai conducerii ■ în acest timp, clienţii obişnuiţi au fost înşelaţi cu sume de ordinul sutelor de mii de lei, la preţ ■

La sfîrşitul săptămînii trecute, Camera de Conturi a judeţului Iaşi a finalizat un raport de control privind activitatea firmei Internaţional Complex Service S.A., firmă care distribuie în Iaşi autoturisme marca "Oltcit". Principala abatere constatată de controlorii financiari a fost vînzarea autoturismelor din stoc cu preţuri majorate ilegal. După cum am arătat în articolul anterior, clienţii firmei au fost înşelaţi cu sume de pînă la aproximativ un milion lei la cumpărarea autoturismelor Oltcit. O altă abatere reţinută în sarcina conducerii S.C. Internaţional Complex Service a fost înstrăinarea a trei autoturisme în timpul anului 1993. Altfel spus, conducerea firmei menţionate a făcut cadou două dintre autoturisme unor cunoştinţe, pentru a treia oferind facilităţi de plată deosebite. Astfel, la data de 19 iunie 1993, firma Nova Total SRL din Piatra Neamţ a ridicat un autoturism în valoare de 679.620 lei fără să-l achite pînă în prezent. Al doilea autoturism făcut cadou l-a primit Eugen Popa, domiciliat în Iaşi, Şoseaua Naţională nr. 57. Acesta a obţinut un autoturism Oltcit Club 12 TRS, în valoare de 2,793 milioane lei, fără să achite suma nici pînă în prezent. Deşi în raportul Camerei de Conturi nu se face nici o referire la funcţia pe care o deţine Eugen Popa, reporterii noştri au aflat că acesta nu este nimeni altul decît directorul economic al Combinatului pentru Îngrăşarea Porcilor (CIP) Tomeşti şi, în acelaşi timp, membru în Consiliul de Administraţie al S.C. Internaţional Complex Service S.A.

Al treilea autoturism a fost luat de Ştefan Trifan, din Hîrlău, la data de 30 iunie 1993. Este vorba de un autoturism Oltcit 12 TRS la preţul de 1,89 milioane lei, din care Ştefan Trifan a achitat pînă acum 1,06 milioane lei, în două tranşe: 560 mii lei în decembrie 1993 şi 500 mii lei în aprilie 1994.

În obiecţiunile făcute de conducerea S.C. Internaţional Complex Service S.A. se arată că cele două autoturisme livrate lui Ştefan Trifan şi Eugen Popa au fost vîndute cu plata în rate, deşi firma ieşeană nu este abilitată să facă astfel de vînzări. În cazul celei de-a treia maşini, livrate firmei Nova Total SRL din Piatra Neamţ, se precizează că urmează ca banii să fie recuperaţi în scurt timp întrucît firma ieşeană a reţinut drept garanţie un autoturism "Dacia" ce aparţine firmei din Piatra Neamţ.

Pentru întîrzierea plăţii celor trei autoturisme, controlorii Camerei de Conturi au calculat penalizări şi majorări de întîrziere în valoare de 5,859 milioane lei. În timpul controlului nu a fost recuperată decît suma de 455 mii lei, de la Eugen Popa.

Trebuie precizat că, dacă cei trei beneficiari nu vor achita sumele de plată stabilite de controlorii financiari ai Camerei de Conturi a judeţului Iaşi, banii vor fi recuperaţi de la persoanele găsite răspunzătoare de aceste abateri, respectiv Ovidiu Benderliu, director general şi ec. Giovanina Luca, contabil şef cu delegaţie. **(Costel STROESCU)**

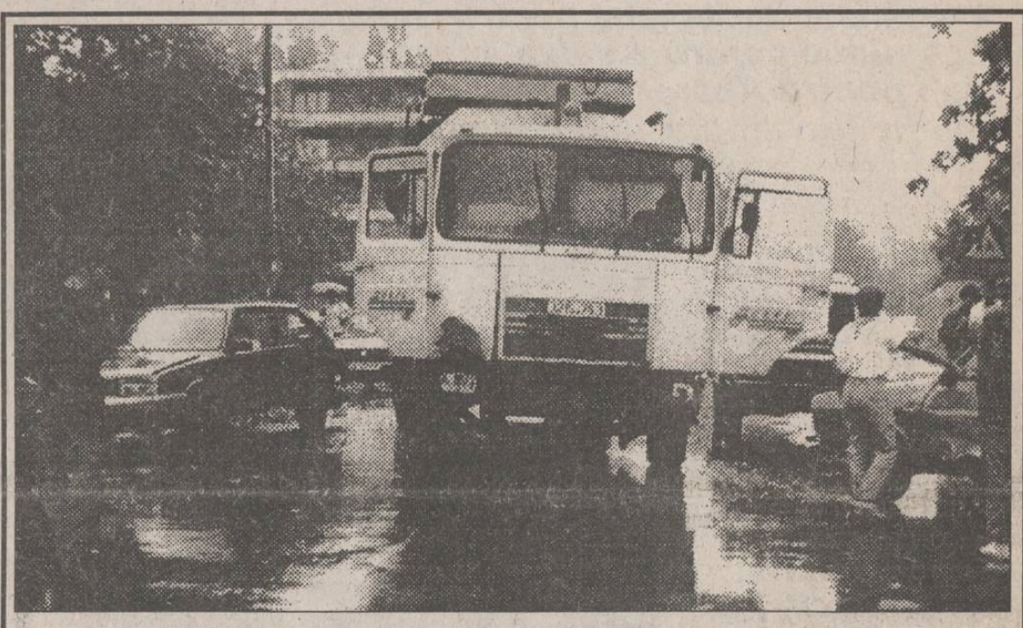

Un autocamion RATC a distrus trei autoturisme

n şoferul Mihai Lungu se afla într-o stare avansată de ebrietate

Un autocamion de intervenţie al R.A.T.C. Iaşi a reuşit "performanţa" de a distruge într-o singură secundă trei autoturisme.

Accidentul s-a produs în seara zilei de sîmbătă, 9 iulie, la intersecţia bulevardului "D. Cantemir" cu Şoseaua Naţională. Conform declaraţiilor martorilor oculari, autocamionul R.A.T.C. cu numărul 32-IS-753 **(în fotografie)**, condus de Mihai Lungu, a pătruns cu mare viteză în intersecţie, dezechilibrîndu-se. În încercarea de a se redresa, autocamionul a lovit puternic un autoturism "Oltcit" (cu nr. 2-IS-139) ce staţiona pe partea dreaptă a drumului. Datorită şocului, autoturismul "Oltcit" a fost proiectat într-o altă maşină parcată (Dacia 1310, cu nr. IS-01-MSI), care, la rîndul ei, a lovit un alt autoturism.

După primul şoc, autocamionul a pătruns pe sensul opus de mers, izbind în plin şi aruncînd pe trotuar un autoturism "Dacia", care circula regulamentar.

După cum ne-au declarat martori oculari, şoferul autocamionului se afla într-o stare avansată de ebrietate. Cele trei autoturisme lovite au suferit avarii grave. Nu s-au înregistrat victime. **(Cristian DUNAR)**

Pînă la sfîrşitul lui iulie

Pensionarii de la sate vor primi pensii mărite

■ se vor plăti şi restanţele din lunile precedente

Pînă la sfîrşitul lunii iulie vor fi achitate restanţele de plată pentru pensionarii din agricultură. Pensiile agricultorilor au fost majorate în luna ianuarie a.c., în baza Legii 1/1994. Cuantumul pensiei pentru cei cu vechime integrală, bărbaţii - 30 de ani de muncă şi femeile - 25 de ani, a fost stabilit la nivelul sumei de 23.107 lei/lună. În cazul persoanelor cu vechime incompletă, cuantumul pensiei se calculează prin împărţirea pensiei maxime la 30, în cazul bărbaţilor, sau la 25, în cazul femeilor, iar rezultatul se înmulţeşte cu vechimea în muncă a persoanei respective. De exemplu, pensia unui bărbat care a ieşit la pensie cu o vechime de 15 ani se calculează astfel: se împarte pensia maximă de 23.107 la 30 şi rezultă un indice de 772,3 care se înmulţeşte cu vechimea în muncă (15 ani), obţinîndu-se cuantumul pensiei, de 11.553 lei/lună.

Restanţele nu au fost achitate pînă în prezent decît pentru o parte din pensionari, în primul rînd datorită numărului mare de dosare, 60.000 la nivelul judeţului Iaşi. Un alt motiv al acestei întîrzieri îl constituie faptul că dosarele persoanelor pensionate fără vechime integrală au fost trimise la Bucureşti, pentru stabilirea pensiei. **(C. STROESCU)**

1994 - Anul Internaţional al Familiei

Căsătoria la catolici

Comunitatea catolică din Iaşi sărbătoreşte în 1994, ca de altfel întreaga populaţie a globului, anul familiei. Anul 1994 a fost declarat An Internaţional al Familiei de către Organizaţia Naţiunilor Unite, la propunerea Papei Ioan Paul al II-lea. Acestei sărbători a cuplului, Sfîntul Părinte i-a dedicat o rugăciune specială, pe care o prezentăm în întregime.

Biserica Catolică din Iaşi cinsteşte, la rîndul său, familia. La începutul acestui an a avut loc sărbătorirea cuplurilor ce s-au căsătorit, de-a lungul timpului, în prima jumătate a anului, în lunile ianuarie-iunie. Curînd, urmează să fie celebraţi şi cei cununaţi în lunile iulie-decembrie. Va fi o zi deosebită, în care se vor ţine liturghii speciale, rugăciuni, iar familiile vor primi mici daruri, "se va sta de vorbă într-un cadru prietenesc, poate la un pahar de vin", după cum ne-a declarat un preot de la Catedrala Romano-Catolică din Iaşi. Tot în timpul acestei zile festive, va avea loc "reînnoirea obligaţiilor căsătoreşti", iniţiativă a preoţilor catolici ieşeni. Este vorba, de fapt, despre reînnoirea promisiunilor făcute de soţi în timpul cununiei religioase. De exemplu, preotul întreabă: "Promiteţi ca în căsătoria voastră să fiţi credincioşi totdeauna, în bucurie şi în durere, de-a lungul tuturor zilelor voastre, la sănătate sau la boală?" iar soţii vor răspunde: "Promitem". Ei trebuie să mai promită că se vor iubi, se vor respecta, se vor ierta unul pe altul, vor lupta pentru păstrarea "dragostei generoase, răbdătoare şi statornice", pentru ca pacea să dăinuie veşnic în familia lor, asemuită cu o biserică.

Cununia religioasă celebrată în religia catolică diferă oarecum de cea ortodoxă. Tinerii ce vor să se căsătorească trebuie să se înscrie cu cel puţin două luni înainte de cununie, prezentînd "adeverinţele de botez şi de stare liberă" de la Parohia unde locuiesc. După înscriere, timp de trei săptămîni, în fiecare miercuri, ei se prezintă la "pregătirea catehetică". Timp de o oră, preotul paroh Ioan Gabor pune fiecăruia din tinerii prezenţi (numărul lor poate atinge uneori şi 30 pe zi) diverse întrebări din Catehismul catolic, pentru a stabili cît de profund au înţeles viitorii soţi problemele de fond ale religiei. Catehismul catolic este împărţit în patru părţi: 1. Despre simbolul credinţei; 2. Despre poruncile lui Dumnezeu şi ale Bisericii; 3. Despre sacramente; 4. Despre rugăciune. În fiecare săptămînă, tinerii trebuie să pregătească un astfel de capitol, la una din întruniri discutîndu-se două părţi. Desigur, nu se pun note, este însă ruşinos să nu poţi răspunde preotului la întrebări. Sînt cazuri cînd unele perechi trebuie să mai înveţe o dată vreun capitol. **(Continuare în pagina 3)** **(Gynella PARFENIE)**

A murit ultimul stalinist

Vineri, 8 iulie, a încetat din viaţă, la vîrsta de 82 de ani (împliniţi la 15 aprilie), Kim Il-sung - cunoscut sub numele Kim Ir-sen, liderul autoritar al Coreei de Nord. După cum a anunţat postul naţional de radio nord-coreean, decesul preşedintelui s-a datorat unui "şoc cardiac". Se pare că acesta a bănuit că i se apropie sfîrşitul, deoarece, începînd cu anul 1980, a sprijinit puternic ascensiunea fiului său cel mai mare, Kim Jong Il, acum în vîrstă de 53 de ani, în înalte funcţii de partid. De altfel, Kim Jong Il este, practic, succesorul tatălui său, consfinţind ceea ce s-ar putea chema prima dinastie comunistă din istorie. Kim Ir-sen nu a mai fost văzut de două săptămîni în public, iar relatările din Coreea de Nord precizează că, pe fondul unei atmosfere calme, populaţia pare îndurerată de dispariţia "Marelui Conducător". Funeraliile vor avea loc în ziua finalei Campionatului Mondial, adică pe 17 iulie, nici o personalitate străină nefiind invitată. **(amănunte în pagina 4)**

Ultimul aviz pentru înfiinţarea Zonei Libere Iaşi-Cristeşti

Ministrul Finanţelor, Florin Georgescu, îşi va da astăzi avizul privind înfiinţarea la Iaşi a Zonei Economice Libere (ZEL), după cum ne-a declarat Lucian Flaişer, vicepreşedintele Consiliului Judeţean Iaşi. Acesta este ultimul dintre cele 12 avize deţinute de administraţia ieşeană de la diferite ministere pentru înfiinţarea ZEL Iaşi - Cristeşti. Întîrzierea obţinerii acestui din urmă aviz a fost cauzată de neacordarea de către Ministerul Finanţelor a sumei de 199 milioane lei, necesară cumpărării terenului ZEL de la S.C. VINIFRUCT Copou S.A. Pînă acum, Guvernul a alocat 430 milioane lei, ce urmează a fi folosiţi pentru achiziţionarea de stîlpi, plase, ce vor îngrădi perimetrul viitoarei ZEL, precum şi pentru cumpărarea aparaturii birotice, necesară administraţiei acestui obiectiv. Şedinţa de Guvern în care va fi emisă hotărîrea de înfiinţare a ZEL va avea loc la Iaşi, pe data de 21 iulie 1994, fiind amînată cu o săptămînă faţă de data stabilită iniţial (15 iulie). **(Ovidiu LUNGU)**

LOTO 6/9

41 4 39 13 24 33

Fond de cîştiguri: 253.451.865 lei
Valoarea omologată a cîştigurilor:
Categoria a II-a: 274.996 lei
Categoria a III-a: 6.093 lei

NOROC

3722890

Fond de cîştiguri: 186.428.695
Valoarea omologată a cîştigurilor:

Categoria a II-a	7.879.838 lei
Categoria a III-a	787.983 lei
Categoria a IV-a	85.650 lei
Categoria a V-a	7.336 lei
Categoria a VI-a	804 lei

O nouă publicaţie pentru iubitorii jocurilor de enigmistică, la toate punctele de difuzare a presei din Iaşi şi din ţară !
Vă place să rezolvaţi INTEGRAME GIGANT ?
Cumpăraţi
Monitorul Integrame Gigant
REVISTĂ BILUNARĂ DE JOCURI ENIGMISTICE MI GI
INTEGRAME Monitorul GIGANT

Viața de zi cu zi a celor care trăiesc în întuneric

Regulile jocului de handbal pentru nevăzători

■ *mingea are circumferința de 65-69 mm și este prevăzută în interior cu clopoței ■ echipele sînt formate din cîte trei jucători, iar meciurile sînt asistate de cinci arbitri ■*

Sîmbătă, 2 iulie, a avut loc la Bacău concursul dotat cu cupa "Bistrița" la torbal. Torbalul este unul din sporturile preferate ale nevăzătorilor și ale celor cu rest de vedere și se joacă cu o minge de cauciuc, în greutate de jumătate de kilogram, cu circumferința de 65-69 mm, prevăzută în interior cu clopoței (mai este denumită și minge sunătoare).

În acest joc se confruntă două echipe, fiecare fiind compusă din trei jucători principali și două rezerve.

Terenul de joc este dreptunghiular și pe fiecare din liniile de fund se află o poartă. Se joacă cu o minge sunătoare, care tot timpul jocului trebuie să rămînă pe pămînt. Terenul de torbal are 16 metri lungime și 7 metri lățime, iar porțile ocupă întreaga lățime a terenului. La mijlocul terenului se află trei corzi de care sînt agățați clopoței.

Jocul se desfășoară în următorul mod: unul dintre jucătorii de la echipa care începe partida, aflat în fața porții proprii, va arunca cu mîna mingea către poarta adversă, încercînd să înscrie. Dacă mingea nu este lovită corespunzător (sare de pe pămînt), ea atinge una din corzile centrale și, auzindu-se clopoțeii, jucătorul care a greșit este eliminat pentru un joc (respectiv, pentru o lovitură). Cei trei jucători din echipa care se apără vor încerca să prindă mingea ghidîndu-se după auz. Pentru aceasta, ei nu vor avea voie să părăsească saltelele de 1 centimetru grosime, pe care sînt așezați. Poziția pe saltelele aflate la doi metri distanță una de alta este în picioare sau în genunchi (dar fără ca tălpile să atingă șezutul). Jocul se desfășoară prin lovituri alternative ale celor două echipe, indiferent dacă una din ele a înscris sau a ratat.

Echipa care pierde mingea (trimite mingea în afara terenului) este sancționată cu o lovitură de pedeapsă (o lovitură suplimentară pentru adversari). Un jucător poate efectua trei lovituri consecutive. A parta lovitură este considerată abatere regulamentară, iar jucătorul este eliminat. În timpul jocului, mingea poate fi atinsă numai cu mîna (atît de către cel care se află în atac cît și de cel care se apără). Pe terenul de joc, cei șase jucători trebuie să poarte ochelari opaci și echipament de protecție (genunchiere, cotiere).

Partida este formată din două reprize a cîte 5 minute efective de joc (deoarece mingea iese foarte des în afara terenului), iar pauza poate fi de cel mult 2 minute.

Jocul de torbal este dirijat de un arbitru principal, 4 arbitri de poartă, cel puțin un jurat de masă (cel care contorizează greșelile fluierate de arbitru) și un cronometror.

La concursul de la Bacău au participat 12 echipe de la 10 filiale din țară ale Asociației nevăzătorilor.

Deși echipa din Iași este la început, ea s-a prezentat onorabil, învingînd echipa din Botoșani cu scorul de 12-9 și fiind învinsă de echipele din divizia A - Satu Mare și Bacău - cu scorurile de 4-6, respectiv 4-12. Echipa de bază a fost formată din Florin Andrieș, Ion Mihalache (nevăzători total), Paul Ancuța și Simion Ovidiu, cu rest de vedere. **(Flaviu MONCEA)**

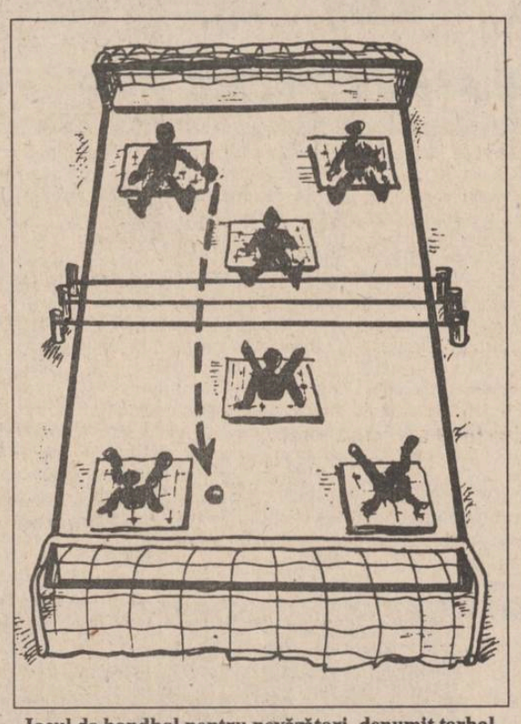

Jocul de handbal pentru nevăzători, denumit torbal, presupune înfruntarea a două echipe formate din cîte trei persoane. Mingea, aruncată de un jucător, trebuie să rămînă în permanență în contact cu terenul

Furturi spectaculoase la Regionala CFR Iași

■ *un subinginer și un electromecanic au furat 85 m de cablu electric, i-au ars izolația, obținînd 47 kg cupru, pe care l-au vîndut*

În ultima vreme, la Regionala CFR Iași s-au înregistrat numeroase furturi săvîrșite de diverse persoane dar și de salariați ai Regionalei. În principal, s-a constatat sustragrea unor importante cantități de cablu electric, de la diverse instalații (telefonice, de semnalizare etc.), punîndu-se astfel în pericol traficul feroviar. Inspectoratul de Poliție TF Iași a încheiat cercetările asupra lui Daniel Holban, de 33 ani, din Iași, absolvent al Facultății de Subingineri Constructii, de profesie montator, care, împreună cu Constantin Ruxandără, de 37 ani, electromecanic, ambii salariați ai regionalei CFR Iași, au sustrat 85 metri liniari de cablu electric de la macaralele ce asigurau transbordarea mărfurilor din vagoane la depoul CFR Socola. Cablul sustras l-au transportat cu autoturismul proprietate personală al lui C. Ruxandără în apropierea poligonului auto, unde au procedat la arderea izolației cablului, turnînd peste el jumătate de litru de motorină. După ce au ars izolația cablului, s-au prezentat la o secție de achiziție a deșeurilor feroase și neferoase pentru a-l valorifica. Primitorul a tăiat chitanța și le-a remis suma de 11.480 lei pentru 47 kg cupru. Paguba produsă Regionalei este de 244.458 lei. Cei doi au fost trimiși în judecată, pentru comiterea infracțiunilor de f calificat și distrugere în dauna av tului public. Într-un caz asemănă sînt implicați Mihai Troacă, de ani, și Minodora Troacă, de 23 a din Iași, ambii fără ocupație, ca în seara zilei de 17 iunie, au tăia sustras 18 metri liniari de cab telefonic din cupru, provocî Regiei o pagubă în valoare 365.000 lei. Cei doi au fost pri în timp ce încercau să valorif cablul la secția REMAT de ac ționare a materialelor refolo bile. Maior Constantin Rusu, adju șef al Inspectoratului de Poli Transporturi Iași, ne-a precizat deși prin valorificarea acestor bun furate se obțin sume derizo pagubele produse lunar Regiona Iași sînt de ordinul sutelor de mii lei. **(Anca SĂLCEANU)**

Alte amănunte despre cazul Mina Iosif

■ *Comisia Județeană pentru Ocrotirea Minorilor nu face nimic pentru a salva acest copil ■ secretarul Ligii pentru Apărarea Drepturilor Copilului supune atenției un alt caz la fel de interesant ■*

Deși am semnalat în nenumărate rînduri, în cotidianul "Monitorul", situația disperată în care se află Iosif Mina (un copil de 8 ani, bolnav de hepatită cronică, sindrom de malabsorbție etc. și care a fost încredințat de către Comisia Județeană de Ocrotire a Minorilor din Iași - C.J.O.M. - unei societăți caritabile, fără efectuarea unei anchete sociale riguroase), oficialitățile refuză, în mod inexplicabil, să se implice în acest caz grav. Amintim că Iosif Mina a fost încredințat unei secte de origine indiană, "Amurt", care îl supune unor practici specifice, total contraindicate stării grave în care se află băiatul, refuzîndu-i, totodată, tratamentul medical de care are nevoie. Deși, în mod normal, Iosif Mina ar fi trebuit să fie dat la școală, el continuă să frecventeze Grădinița "Răsăritul" a societății "Amurt". C.J.O.M. Iași a răspuns semnalelor noastre printr-un simulacru de anchetă, efectuată în mai 1994 la Grădinița "Răsăritul" din Domnești, care ar fi trebuit să ne convingă de faptul că micuțul duce o viață foarte fericită și este îngrijit minunat. Dacă pe caseta video realizată de C.J.O.M. la Domnești s-a insistat pe legăturile afectuoase ale personalului cu micul suferind, nu s-a făcut, în schimb, nici o referire la regimul alimentar sau tratamentul pe care îl urmează Iosif.

Mai nou, am fost informați de către Gh. Samoilă, secretarul Ligii pentru Apărarea Drepturilor Copilului (L.A.D.C.R.), filiala Iași, că într-o situație asemănătoare s-a aflat și un alt copil, Neculai Lazăr, de 12 ani, din Podu Iloaiei, care a fost "îngrijit" de "Amurt". Neculai a fost trimis în Elveția odată cu Iosif, pentru a fi operat de artroză maxilo-facială. Intervenția chirurgicală a reușit, însă Neculai trebuia dus lunar la control și era necesară urmarea unui tratament recuperator în Elveția. Preluat în îngrijire de "Amurt", odată cu Iosif, Neculai nu a fost supus tratamentelor și nu a mai fost trimis nici la control, deși Cornelia Fischer, reprezentanta "Amurt", primise bani în acest scop. Pentru acest motiv, Neculai Lazăr a fost trimis din nou în Elveția și intervenția chirurgicală a fost repetată. Ba, mai mult, după ce Leagănul de Copii nr. 1 a cerut trimiterea imediată a copiilor la Iași, s-a aflat că Neculai fusese supus unor practici sexuale dubioase. Acest fapt ne-a fost confirmat și de Elena Barabolschi, asistent medical la Spitalul "Socola" Iași, care ne-a relatat că, în 1992 (cînd Cornelia Fischer a venit la Iași să-l ia pe Iosif), a surprins-o pe reprezentanta "Amurt" împreună cu micuțul Iosif într-o ipostază prea puțin decentă.

Secretarul L.A.D.C.R. ne-a informat că, deși se fac presiuni pentru "a i se închide gura", intenționează să acționeze societatea "Amurt" în judecată, pentru a scoate copilul de sub tutela acestei secte. **(Adina SCUTELNICU)**

Iosif Mina (stînga) în grădinița sectei "Amurt"

Un nou scandal locativ

Mai multe unități ale SC Gastrocom vor fi evacuate

■ *"Le dau cu parul în cap dacă vor veni să mă evacueze", declară administratorul S.C. "Iacodan" S.R.L.*

În urma unui control al Curții de Conturi la sediul S.C. "Gastrocom" S.A., au fost descoperite mai multe nereguli privind închirierea unor spații comerciale. Este vorba de unele spații ce au fost acordate de Primăria Iași în anul 1990, prin Comisia de Atribuire a Spațiilor pentru Privatizare. Ulterior, în luna februarie 1991, odată cu apariția Hotărîrii de Guvern numărul 140, s-a reglementat problema repartizării spațiilor comerciale, obligînd primăriile să le atribuie numai prin licitație. Legal, ar fi trebuit ca societățile care au închiriat spații, fără licitație, să fie obligate să renunțe la spațiul respectiv și, eventual, să participe la o licitație organizată. Conform unei hotărîri emise de Curtea de Conturi, S.C. "Iacodan" S.R.L. va fi obligată să părăsească spațiul ce îl deține în fosta cofetărie "Gladiola", de la parterul blocului 968 din zona CUG. În aceeași situație se află și magazinul "Mondial", din centrul civic al orașului, precum și alte firme care au închiriat un spațiu de la S.C. "Gastrocom" S.A. fără o licitație prealabilă.

Aflînd că societatea la care este acționar va fi evacuată, Maria Păun, administratorul S.C. "Iacodan", ne-a precizat că este hotărîtă să cumpere spațiul în care funcționează, nicidecum să-l ofere spre licitare. "Le dau cu parul în cap dacă vin aici. Pe mine nu mă interesează nici o hotărîre a Guvernului. Eu am investit în acest spațiu și chiar dacă o fi să mă judec ani întregi, tot o să cîștig", ne-a declarat administratorul S.C. "Iacodan" S.R.L. **(Ovidiu SCUTELNICU)**

32,7 milioane de lei pagube la "Romsilva"

■ *acestea reprezintă contravaloarea lemnului tăiat ilegal din pădurile județului*

Conform datelor furnizate de RA Romsilva - filiala Iași, în primele 6 luni ale anului 1994, din pădurile județului Iași a fost tăiată ilegal cantitatea de 1385 metri cubi masă lemnoasă. Valoarea totală a pagubelor produse prin tăieri ilegale s-a ridicat la 32,7 milioane lei. Datorită practicării pășunatului abuziv (în liziere ale pădurii, poieni etc.). În aceeași perioadă au fost înregistrate pagube în valoare de 1,75 milioane lei. De la persoanele care transportau pe drumurile publice lemn, scîndură, butuci etc. fără a avea acte legale de proveniență a fost confiscată cantitatea de 323 m cubi. Pentru toate aceste ilegalități RA Romsilva a aplicat 1200 contravenții în valoare totală de 31,2 milioane lei. **(Sandu TACU)**

ORAȘUL PE O COLOANĂ

■ *Condițiile de admitere în Barou de avocați*

La decanatul Baroului de avocați din Iași a început depunere dosarelor pentru încadrare ca avocat. Sînt acceptate dosarele absolvenți Facultății de Drept care au obținut o medie generală de cel puțin 9 și c au domiciliul în Iași. Cei care nu întrunesc aceste condiții, pot fi adm numai după susținerea unui examen, după cum ne-a declarat Constan Rotaru, decanul Baroului, va avea loc în luna octombrie. "Pînă în prez am primit numai șapte dosare ale unor absolvenți care pot intra în Ba fără concurs; așteptăm însă și cadre universitare din cadrul Facultății Drept care, dacă au peste 10 ani de vechime în muncă, pot fi admise, asemenea, la cerere", a declarat Constantin Rotaru. După aproba cererii de încadrare în Baroul de avocați, absolvenții vor efectua un sta pe o perioadă de doi ani, timp în care vor activa pe lîngă un avocat experiență pe care și-l aleg. În acești doi ani, stagiarii nu au dreptul pledeze decît la Judecătorie, urmînd ca după susținerea examenului definitivat să obțină toate drepturile de avocat și, eventual, să poată să înființeze și un cabinet particular. **(Adina SCUTELNICU)**

■ *Nu se mai percepe taxa pentru fondul special pentru agricultură*

Conform precizărilor făcute de Nicolae Olaru, director adjunct Direcția Agricolă Iași, agenților economici care au contribuit în anul 19 cu 0,5% din profit la formarea fondului special destinat agriculturii le vo restituite sumele de bani. Această măsură a fost luată de către Ministe Agriculturii, ținîndu-se cont de faptul că Legea bugetului pe anul în curs a mai prevăzut crearea de fonduri speciale pentru agricultură. Reamintim fondul special pentru agricultură, obținut prin impozitarea cu 0,5% a tutu agenților economici, a fost destinat în anii anteriori lucrărilor de întreține a culturilor agricole (cumpărarea de semințe, erbicidări, irigații etc.). nivelul județului Iași, vor fi înapoiați 370 milioane lei celor 3000 age economici care au contribuit la crearea fondului special. **(Sandu TACU)**

■ *O firmă care induce în eroare*

Deși Legea de organizare a avocaturii este încă în faza de proiect, la Iaș apărut primul cabinet particular de avocatură. Mai mult decît atît, pe firma de intrarea în sediul biroului este scris: "Baroul de avocați Iași" **(în fotografi** Consultînd mai mulți membri ai adevăratului Barou, am fost informați că în I nu pot exista mai multe barouri, iar cabinet particular de avocatură nu poa înființa decît un membru al Baroului. Cel care a anticipat măsurile legii discuție este avocatul Mihai Vlasov, care poate fi acuzat că și-a montat ileg firma Baroului din Iași la intrarea în spațiul ce îl deține. Nici în alte localități d țară nu a început privatizarea avocaților, Uniunea Avocaților din Român susținînd că în Capitală nu există încă nici un birou particular de avocatură, precum cel al avocatului ieșean Mihai Vlasov. **(Ovidiu SCUTELNICU)**

■ *Buletinul șomajului*

Pe data de 8 iulie 1994, în evidența Oficiului Forțelor de Muncă Iași se aflau înregistrați 70.225 șomeri. Ajutorul de șomaj se acorda pentru 22.308 persoane, dintre care 11.822 femei. Beneficiau de alocație de sprijin 26.047 persoane, dintre care 13.259 femei. Au ieșit, la aceeași dată, din plata ajutorului de șomaj și alocației de sprijin 9770 persoane. Alte 12.100 persoane se aflau înscrise în evidențe ca fiind în căutarea unui loc de muncă, fără a se încadra însă în prevederile Legii 1/1991. **(Sandu TACU)**

Întîlnire de afaceri

■ *administrația județului se va întîlni cu reprezentanții companiei chineze "Marele Zid"*

Marți, 12 iulie 1994, va avea loc la București, la sediul Guvernului, o întîlnire între conducerea corporației "Marele Zid", din China, și reprezentanți ai Guvernului României, administrațiilor județelor Bacău și Iași și ai conducerii Fondului Proprietății Private (FPP) II Moldova. Reamintim că această firmă chineză și-a anunțat intenția de a investi 330 milioane de dolari în modernizarea aeroporturilor din Iași și Bacău și în construirea unor centre expoziționale în aceste orașe. Pînă în prezent, partea chineză a refuzat să încheie vreun contract înainte de a-l consulta, în prealabil, și pe primul ministru chinez, Li Peng. Întrucît acesta se află în România de trei zile și va rămîne pînă miercuri, este posibil ca la discuțiile dintre corporația "Marele Zid" și partea română să asiste și premierul chinez, iar cu această ocazie să fie încheiate primele acorduri de cooperare. **(Ovidiu LUNGU)**

GRUPUL COMERCIAL AL
S.C. SURSA MOLDOVEI S.A
VINDE CU PLATA ÎN RATE
TELEVIZOARE COLOR
EVEREST
Diagonala 51 cm, filtru optic, 90 programe.
LA PREȚUL DE 540.000 LEI
Relații la telefon127114, zilnic între 8,00-16,00.

FOARTE AVANTAJOS!
S.C. SURSA MOLDOVEI S.A
anunță că s-au reluat înscrierile pentru produsele:
♦ Frigider 240 l - 318.000 lei;
♦ Frigider 180 l - 280.000 lei;
♦ Frigider 140 l - 240.000 lei;
♦ Congelator 160 l - 380.000 lei;
♦ Congelator 120 l - 307.000 lei;
♦ Mașini spălat cu storcător - 267.000 lei;
♦ Mașini spălat fără storcător - 165.000 lei;
Nu se percepe dobîndă.
Termen de garanție 1 an.
Relații la sediul nostru din Calea Chișinăului nr. 17, tel.127114, 127118.

ALFINCOOL ® S.A.
anunță că începînd cu data de 01.07.1994 a redus cu 10% prețurile de livrare la produsele îmbuteliate, după cum urmează:
Produsele noastre sînt naturale, alcoolul fiind obținut din cereale.
Unitatea a deschis la sediu un punct de desfacere cu produsele menționate, aplicînd un rabat comercial de 15%.

	STICLE EURO Preț vechi fără TVA	Preț nou fără TVA
ALCOOL RAFINAT 87°	1190	1070
ALCOOL RAFINAT 95,5°	1440	1300
VODCĂ 36°	825	745
VODCĂ 42°	960	864
VODCĂ 33°	765	690
ROM 38°	890	800
ROM 32°	790	715
ALCOOL SANITAR 80°	750	675
RACHIU EXTRA 25°	625	565
RACHIU EXTRA 30°	760	690
SECĂRICĂ 32°	810	730
STICLE NAVILLE (cu carton)		
ROM 38°		900
VODCĂ 42°		970
BRANDY 40°		950

cu TVA
Str. Platou Abator nr. 5
Telefon 174935. FAX 177235.

Doriți să vă completați colecțiile particulare?
CASA DE LICITAȚIE
OASIS
a
S.C. SURSA MOLDOVEI S.A.
vă stă la dispoziție oferindu-vă servicii competente în domeniul licitației publice.
Relații suplimentare la telefon 127118 sau 127114.

TOFAN GRUP
Un renume cîștigat pe șosele

1994 - Anul internațional al familiei

Căsătoria la catolici

■ în religia catolică nu există obiceiul punerii cununii pe capul tinerilor căsătoriți, nici nu se înconjoară de trei ori masa, nici nu se cîntă "Isaiia dănțuiește".

(continuare din pagina 1)

De remarcat că și în cazul căsătoriei mixte (dintre o persoană de religie catolică și una de religie ortodoxă) tînărul ortodox trebuie să învețe, la rîndul său, același catehism, nefiind scutit de întrebările preotului catolic.

Conform tradiției catolice, într-o căsătorie mixtă fiecare își păstrează religia, dar copiii trebuie botezați în religia catolică. De asemenea, cununia se celebrează, de regulă, într-o biserică catolică.

Spre deosebire de cununia religioasă ortodoxă, în Biserica Catolică, căsătoria poate fi celebrată pentru mai multe cupluri în același timp. Cununiile au loc sîmbăta și duminica, la ore fixe (de exemplu, la Catedrala Romano-Catolică din Iași, sîmbăta - orele 12,00, 16,00 și 18,00, iar duminica - 8,00, 11,00, 16,00), de obicei în timpul Sfintelor Liturghii. Mai rar, se acceptă și slujbe speciale pentru căsătorie.

În fața altarului sînt așezate două rînduri de scaune: primul - pentru perechile de miri, al doilea - pentru nași. Slujba propriu-zisă e destul de asemănătoare cu cea ortodoxă.

Inelele de căsătorie ale mirilor vor sta, de la începutul slujbei, pe o tăviță aurită, așezată pe o măsuță din fața tinerilor, pe care se mai găsește Sfînta Evanghelie și un număr de cruci egal cu numărul perechilor ce se căsătoresc. După ce tinerii repetă după preot promisiunile sfinte ale căsătoriei, ei vor primi Sfînta Împărtășanie (la cununia mixtă, tînărul ortodox este omis), vor săruta Sfînta Cruce și, apoi, vor schimba între ei inelele, sfințite în prealabil.

În religia catolică nu există obiceiul punerii cununii pe capul tinerilor căsătoriți, nici nu se înconjoară de trei ori masa, nici nu se cîntă "Isaiia dănțuiește".

O cununie catolică durează mai puțin decît o cununie ortodoxă.

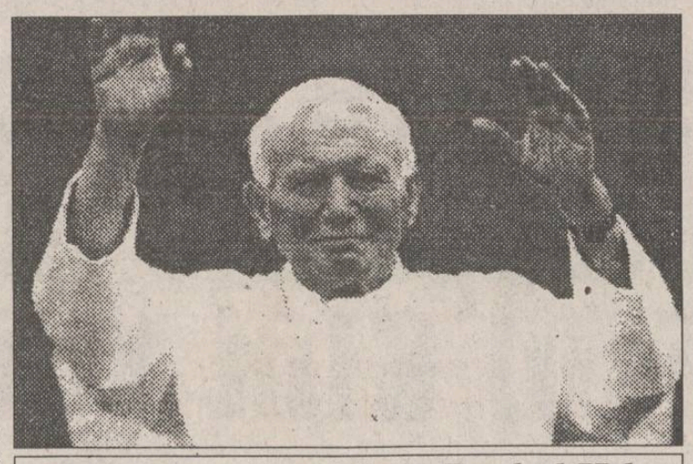

Rugăciunea Papei Ioan Paul al II-lea pentru tinerii căsătoriți

"Dumnezeule, de la care provine toată paternitatea, în cer și pe pămînt, Tată, care ești iubirea și viața, fă ca fiecare familie umană de pe pămînt să devină prin jertfirea Fiului Tău, Iisus Cristos, «născut din femeie» și prin mijlocirea Duhului Sfînt, izvor al caritații divine, un adevărat sanctuar al vieții și al iubirii pentru generațiile care totdeauna se reînnoiesc.

Fă ca harul Tău să conducă gîndurile și faptele celor căsătoriți, spre binele familiilor lor și a tuturor familiilor de pe pămînt.

Fă ca generațiile tinere să găsească în familie un suport puternic pentru creșterea lor în adevăr și în dragoste.

Fă ca iubirea, întărită de harul sfînt al sacramentului căsătoriei, să se dovedească mai tare decît orice slăbiciune și orice criză prin care uneori trec familiile.

În sfîrșit, Îți cerem, prin mijlocirea Sfintei Familii din Nazaret, ca Biserica, în mijlocul tuturor națiunilor de pe pămînt, să-și poată îndeplini cu vrednicie misiunea sa în familie și prin familie.

Prin Cristos Domnul nostru, care-i Viața, Adevărul și Calea noastră, în vecii vecilor. Amin."

Corespondență de la Chișinău

"Spionul român" a fost predat vineri Ambasadei României

■ așa-zisele autorități nistrene n-au mai făcut nici o referire la acuzațiile de spionaj lansate de televiziunea din Tiraspol

Vineri, 8 iulie, în cursul după-amiezii, Nicolae Haraga, pretinsul spion român arestat de către autoritățile separatiste tiraspolene, a fost predat, la Tiraspol, celor doi consuli ai României în Republica Moldova, Florea Drăgoi și Aurel Crețu. Preluarea lui Haraga de către cei doi diplomați români a avut loc la Ministerul de Interne al pseudo-republicii transnistrene, autoritățile din Tiraspol comunicînd că Nicolae Haraga fusese arestat cu o lună în urmă, pe motivul că a încălcat legislația privitoare la regimul străinilor în așa-zisa republică transnistreană (Nicolae Haraga nu s-ar fi înregistrat la organele de ordine din Tiraspol). Surse din cadrul Ambasadei României la Chișinău au menționat că partea tiraspoleană nu a făcut nici un fel de referire la acuzațiile de spionaj aduse lui Nicolae Haraga de Televiziunea din Tiraspol, în cadrul unui program difuzat miercuri noaptea, emisiune în care au apărut Nicolae Haraga și anchetatorul său. În cadrul acelei emisiuni, Televiziunea din Tiraspol lansase știrea că Haraga ar fi recunoscut că este în slujba serviciilor secrete române și că se află în misiune de recunoaștere, în vederea unor ulterioare acte de terorism. Conform acelorași surse din cadrul Ambasadei României de la Chișinău, tînărul Nicolae Haraga (18 ani) a declarat că nu a fost brutalizat pe perioada celor treizeci de zile de detenție, fiind tratat conform regimului folosit în cazul pedeselor administrative. Sursa citată a precizat că cei doi consuli români, care l-au preluat pe Haraga de la Tiraspol, nu au cerut explicații în legătură cu acuzațiile de spionaj pe care Televiziunea din Tiraspol le-a adus cetățeanului român, în ciuda faptului că versiunea oficială a autorităților de la Tiraspol, în legătură cu arestarea lui Nicolae Haraga, fusese cea a încălcării regimului străinilor în așa-zisa republică transnistreană. **(Lucian POSTU)**

Lumea spre care ne îndreptăm

Viol urmat de o crimă și un incendiu

Abia eliberat din închisoare, tînărul Nicolae Boghian din Pârhăuți, comuna Todirești, județul Suceava, întors acasă într-o seară după un chef prelungit și-a violat și apoi și-a strangulat sora în vîrstă de 11 ani. Pentru a șterge urmele crimei, a incendiat canapeaua pe care se afla victima, după care a dat foc casei, șurei, bucătăriei și la două gospodării vecine. Intervenția pompierilor din comună și a celor militari de la Suceava, a limitat proporțiile dezastrului. Au ars totuși șura, grajdul pentru animale, anexe, 3 tone fîn, 2 metri cubi de cherestea, bucătăria, mobilă și alte bunuri ale familiei Boconcea, pagubele la gospodăriile vecine fiind minime. După săvîrșirea violului, a crimei și a incendiului, Nicolae Boghian a dispărut, fiind dat în urmărire generală.

Doi studenți din Cluj au furat un cadavru și i-au tăiat capul și o mînă

După ce au băut aproximativ 4 litri de țuică, doi studenți de la Universitatea "Babeș-Bollyai" din Cluj au făcut, în noaptea de vineri 8 iulie spre sîmbătă 9 iulie, o vizită în Cimitirul Central din municipiu. Acolo au deschis o criptă de unde au scos un cadavru îmbălsămat de femeie vechi de 8-ani, acoperit cu resturi de ne albe și negre. Au luat cadavrul de brațe și l-au dus în Complexul Studențesc "Hașdeu" unde în fața căminului 8, i-au tăiat cu un cuțit de bucătărie capul și o mînă, după care l-au abandonat. Au plecat apoi la Restaurantul "Spagheti" din apropiere, unde au pus sub o masă capul și mîna cadavrului și au cerut 4 beri. Ferne Ghiță, 20 de ani, student în anul I la Facultatea de medicină veterinară și Balaiș Mircea, 20 de ani, student anul I la Facultatea de drept, fiul șefului catedrei de logică de la Universitatea "Babeș-Bollyai" din Cluj, riscă o pedeapsă între 3 luni și 3 ani.

"Dobînzile bancare sînt în continuă scădere"

■ a afirmat Laurențiu Aștefanei, directorul sucursalei din Iași a Băncii Comerciale Române, cu ocazia inaugurării noului sediu

În cursul zilei de sîmbătă, 9 iulie a.c., a avut loc inaugurarea noului sediu din Iași al Băncii Comerciale Române, în prezența membrilor conducerii societății generale BCR și a membrilor Prefecturii și Consiliului Județean Iași. Cu această ocazie, redactorii cotidianului nostru au solicitat părerea cîtorva directori ai sucursalelor bancare din Iași în legătură cu tendința de scădere a valorii anuale a dobînzilor practicate de Banca Națională a României și implicațiile pe care aceasta le poate avea asupra reducerii dobînzilor practicate de băncile comerciale. Referitor la acest subiect, Laurențiu Aștefanei, directorul sucursalei Iași a BCR, ne-a declarat: "Tendința dobînzii generale este de scădere; recenta valoare, de 99% pe an, licitată la Banca Națională a României pentru creditele de refinanțare s-a înregistrat pe fondul relativei stabilități monetare și al reducerii valorii inflației. Renunțarea la noi investiții, cum este cazul noii clădiri a BCR din Iași, înseamnă o stagnare a dezvoltării, lucru cu care noi nu putem fi de acord."

Toader Stiglet, directorul sucursalei locale a Credit Bank, a afirmat că între valoarea inflației și dobînzile practicate de bănci există o strînsă legătură, declarînd: "Inflația este în permanentă scădere, de unde rezultă că, chiar prin scăderea dobînzilor la credite și la depozitele la termen în lei, putem vorbi de o dobîndă real pozitivă (NR - care este superioară ratei anuale a inflației)".

Vicepreședintele BCR, Marin Stelian, a subliniat, în timpul discuției avute cu redactorii cotidianului nostru, că între valoarea dobînzilor practicate de bănci și activitatea agenților economici există o relație de interdependență, aceasta fiind direct influențată de activitatea bancară. "O dobîndă nominală ridicată este în totală contradicție cu procesul de redresare și relansare economică, ce are nevoie de o politică a banului ieftin (n.r.: dobînzi reduse). Părerea mea este că nu trebuia să ajungem la aceste valori ridicate ale dobînzilor bancare și chiar recenta valoare a dobînzii creditelor de refinanțare de la BNR este destul de mare și anihilează intenția agenților economici de a obține credite pentru investiții și dezvoltare" - a declarat Marin Stelian.

Implicațiile pe care le-ar putea avea reducerea valorii anuale a dobînzilor practicate de BNR la creditele de refinanțare asupra dobînzilor plătite de bănci pentru depozitele la termen în lei au fost analizate de Paul Ionescu, director adjunct al sucursalei ieșene a Băncii Române de Comerț Exterior: "Reducerea acestor dobînzi practicate de BNR va avea ca efect și reducerea dobînzilor plătite de bănci la depozitele la termen în lei ale persoanelor fizice și juridice române. Este obligatoriu, totuși, ca dobînzile la creditele de refinanțare acordate de BNR să fie superioare ratei anuale a inflației".

Directorii sucursalelor bancare din Iași consideră că reducerea ratei anuale a inflației are efecte directe asupra dobînzilor bancare, determinînd reducerea lor. Specialiștii contactați de redactorii cotidianului nostru au afirmat că aceste reduceri ale dobînzilor, care s-au înregistrat în ultimul timp, sînt rezultatul încetării declinului economiei românești. Conform părerilor acestor specialiști în domeniul bancar, măsurile adoptate de către bănci trebuie să fie determinate în mod obligatoriu de revigorarea economiei. **(Alin TOCAN)**

Aștefanei Laurențiu, directorul BCR - sucursala Iași

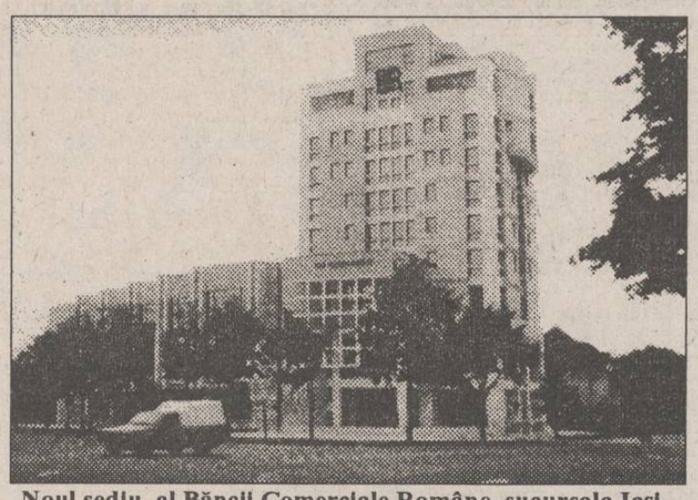

Noul sediu al Băncii Comerciale Române, sucursala Iași, de pe strada Sf. Lazăr

Dificultăți pentru studenții români care au învățat la Chișinău

■ Ministerul Învățămîntului din România ar putea să-i oblige să dea un nou examen de licență

În 1990, pe baza unui protocol încheiat între Guvernele României și cel al Republicii Moldova, sute de studenți basarabeni au venit să studieze în România și, în cadrul schimburilor dintre cele două țări, tinerii români au fost încurajați să se înscrie la facultăți din Republica Moldova. Bursele oferite de universitățile moldovene erau însă prea puțin tentante pentru studenții români, de aceea, au acceptat să urmeze studiile în Basarabia doar candidații declarați respinși la concursurile de admitere de la universitățile românești. Dintre aceștia, unii au reușit să se transfere, cu acordul Ministerului Învățămîntului din România, după doi-trei ani de studii în Republica Moldova, la universitățile românești la care au "picat" - cazul cel mai elocvent fiind al celor 29 tineri care, după ce au fost respinși la admitere la UMF Iași, în 1990, au fost înscriși la Universitatea de Medicină și Farmacie din Iași, direct în anul IV, după ce au urmat trei ani de facultate la Chișinău. Dintre cei care nu au reușit să se transfere în România, cei mai mulți au absolvit în acest an diferite facultăți. Statutul lor este incert. Ei s-au întors în România, însă nu știu dacă studiile efectuate în Republica Moldova le vor fi recunoscute de Ministerul Învățămîntului din România sau dacă au pierdut 4 ani degeaba. De aceea, am solicitat opinia secretarului de stat la Ministerul Învățămîntului, Ioan Hîrjoabă, în legătură cu situația acestor absolvenți.

Am aflat astfel că la Ministerul Învățămîntului există un serviciu care se ocupă cu echivalarea de studii. Deci, absolvenții români ai instituțiilor de învățămînt superior din Republica Moldova trebuie să prezinte, la minister, un dosar cuprinzînd foaia matricolă și rezultatele de la examenul de diplomă. După analizarea situației lor, diploma le va fi recunoscută sau, de la caz la caz, vor trebui să mai dea examene de diferență și un nou examen de licență. **(C. LECA)**

Nici o universitate particulară nu va fi acreditată pînă la 1 octombrie

■ "Cu toate acestea, instituțiile menționate pot organiza examen de admitere", afirmă Ioan Mihăilescu, președintele Consiliului Național de Evaluare Academică și Acreditare

Marți, 28 iunie, a fost ultima zi de depunere a dosarelor de acreditare de către instituțiile de învățămînt particulare și de stat înființate după 1989, interesate în obținerea autorizației de funcționare provizorie. Au depus cererea de acreditare 69 universități particulare, cuprinzînd în total peste 330 de facultăți, colegii și specializări. Pe specialități, ponderea cea mai mare o au facultățile particulare cu profil economic (peste 80) urmate de facultățile de Drept și științe sociale (circa 40) și facultățile cu profil medical, în număr de 38, ale căror dosare vor fi analizate de comisiile de acreditare pe specialități. Despre activitatea de pînă acum a Consiliului Național de Evaluare Academică și Acreditare (C.N.E.A.A.) și a comisiilor de acreditare, am solicitat un scurt interviu președintelui acestui organism, prof. dr. Ioan Mihăilescu, prorectorul Universității din București, care a declarat: "Ședințele C.N.E.A.A. se desfășoară în fiecare luni, iar, pînă acum, activitatea noastră s-a axat pe comisii, care și-au pregătit standardele minime pe baza cărora va fi evaluată fiecare facultate. Însă comisiile vor lucra din plin abia începînd de săptămîna viitoare".

- Cărui fapt se datorează întîrzierea aplicării Legii 88 privind acreditarea și în ce măsură este posibil ca activitatea instituțiilor interesate să fie analizată pînă la data începerii noului an universitar?

- Activitatea nici unei universități nu va fi evaluată pînă la 1 octombrie. C.N.E.A.A., conform legii, va da răspunsul în termen de 9 luni de la depunerea cererii de acreditare. Iar că aplicarea legii a fost întîrziată, nu este vina Consiliului, care nici acum nu are regulamentul aprobat de către Guvern și, chiar dacă ar vrea să dea autorizații de funcționare provizorie, nu ar putea să facă acest lucru, deoarece trebuie să primească mai întîi avizul Ministerelor Justiției, Finanțelor și Muncii și Protecției Sociale. Mai apare și un alt aspect, care este uitat. Nu Consiliul dă autorizații, ci Guvernul, pe baza avizului Ministerului Învățămîntului și a recomandărilor C.N.E.A.A., deci toate raportele de evaluare trebuie să intre în discuția Guvernului. Or, este puțin probabil că Guvernul va analiza zeci și zeci de dosare în cîteva săptămîni, astfel ca instituțiile respective să primească răspuns pînă la 1 octombrie.

- Procedura nu este prea complicată?

- Este foarte complicată, dar este necesară, mai ales în faza în care se găsește învățămîntul public și privat, deoarece s-au înființat foarte multe instituții, unele de calitate îndoielnică.

- Pînă la obținerea acreditării, instituțiile particulare vor putea să organizeze concurs de admitere și să școlarizeze noi studenți în anul universitar următor?

- Da, pot organiza examen de admitere, pe baza statutului lor de pînă acum. Iar dacă vor fi autorizate, întreaga lor activitate va fi recunoscută.

- Ce se va întîmpla cu studenții instituțiilor care nu vor primi acreditare?

- Legea prevede ca ei să fie repartizați la instituțiile acreditate, însă este, practic, imposibil acest lucru, deoarece sînt circa 100.000 de studenți la facultăți particulare. Soarta lor trebuie să-i preocupe pe cei care răspund de instituțiile respective.

- În ce va consta activitatea experților care vor lucra pe lîngă comisiile de acreditare?

- Există posibilitatea ca fiecare comisie să utilizeze, în raport cu volumul activității sale, un număr de experți care, însă, nu vor avea drept de vot. Iar, în unele situații, în domeniile în care numărul specialiștilor neimplicați în instituții particulare este foarte redus, cum ar fi medicina și dreptul, vor fi folosiți și experți străini, pentru a asigura o și mai mare obiectivitate procesului de acreditare.

Prof. dr. Ioan Mihăilescu a mai declarat că activitatea comisiilor se va bucura de o transparență totală și, pentru a evita orice suspiciuni, vor fi invitați reprezentanți ai presei în timpul inspecțiilor la instituțiile particulare care vor fi evaluate. **(Cristina LECA)**

S.C. TRUST CONSTRUCȚII S.A. IAȘI

B-dul Copou nr. 3

vă oferă cazare pentru minim o zi la Baza de agrement CONSTRUCTORUL de la CIRIC

PREȚURI AVANTAJOASE

Relații suplimentare la sediul societății, sau la telefon 146220, interior 182, 135 și 147367.

ESTE TIMPUL SĂ OPTAȚI PENTRU CALITATE!

Magazinul **AVATTI** vă oferă produse electronice AUDIO-VIDEO ale celor mai renumite mărci din domeniu:

*TV PHILIPS D.51	- 885.000 lei
*TV PHILIPS D.54 TXT	- 1.149.910 lei
*TV SONY D.51 TXT	- 1.652.000 lei
*TV SONY D.51	- 1.149.910 lei
*TV GRUNDIG D.51 TXT	- 781.160 lei
*TV GRUNDG D.54 TXT	- 899.750 lei
*TV MEGAVISION D.51	- 529.820 lei
*TV MEGAVISION D.51 TXT	- 579.970 lei

Puteți cumpăra și cu plata în rate!

Adresa noastră: str. Ștefan cel Mare și Sfînt nr. 11. Telefon 112810, 174054.

MOBILIER ELEGANT PENTRU LOCUINȚE ELEGANTE

MOLDOLUX CĂMIN S.R.L.

Str. Bucium 25
orar zilnic 9.00 - 17.00,
tel. 137807, fax: 127432

"Poporul va susține și mai mult sfaturile înțelepte ale marelui lider, tovarășul Kim Yong Il"

■ acesta este un exemplu pur de comunicat oficial nord-coreean ■ viața în Phenian pare normală, fără semne de intensificare a măsurilor de securitate ■

Datorită izolării în care Kim Ir-sen și-a aruncat țara, vestea morții acestuia, survenită vineri, a reușit să iasă dintre granițele Coreei de Nord abia sîmbătă. Președintele nu-și mai făcuse apariția în public de mai mult de zece zile, iar știrea decesului său, provocat de un "șoc cardiac" dă de gîndit.

Avînd nu mai puțin de trei nume, în ordinea "celebrității": Kim Ir-sen, Kim Il-sung și Kim Song Yu, a fost un conducător de cursă lungă al unei țări creată de el însuși, Republica Populară Democrată Coreeană, una dintre cele mai "disciplinate" națiuni socialiste. Kim a aderat în 1931 la Partidul Comunist Coreean, participînd totodată la lupta de gherilă împotriva ocupanților japonezi. În anii '30 este remarcat de autoritățile militare sovietice, care îl trimit în URSS unde își cizelează cunoștințele în materie de politică și tactică militară. Pe parcursul celui de-al doilea război mondial, Kim Ir-sen a condus - avînd gradul de maior - un contingent coreean în cadrul Armatei Roșii Sovietice, iar după capitularea Japoniei a revenit în nordul Coreei cu scopul declarat de a instaura un guvern provizoriu sub auspiciile Moscovei.

În 1948 a devenit primul ministru al noului stat, funcție pe care a schimbat-o în 1972 cu cea de președinte. În 1950, Kim a încercat pe cale armată să-și extindă puterea și în Coreea de Sud, campanie sortită eșecului, deoarece forțele Națiunilor Unite au contraatacat puternic, liderul nord-coreean salvîndu-și țara doar cu ajutorul Chinei.

După încheierea războiului, în 1953, Kim Ir-sen se întoarce în țară, unde își elimină pe rînd ultimii rivali care îl împiedicau să concentreze în mîinile sale întreaga conducere. Apoi, liderul coreean s-a transformat într-un conductător absolut peste o țară militarizată, austeră și devotată pînă la absurd industrializării și reunificării - bineînțeles, sub tutela Phenianului - a celor două Coree.

Cultul personalității a avut un rol foarte important în viața președintelui (probabil de la el s-a inspirat Ceaușescu). Politica externă a RPD Coreene s-a mărginit la legături foarte strînse cu China și Uniunea Sovietică, deopotrivă, și la manifestarea unei atitudini ostile Coreei de Sud și Statelor Unite.

Astăzi, toți cei 687 de membri ai Adunării Supreme a Poporului, precum și cei 248 de membri ai Comitetului Central al Partidului Muncii din Coreea de Nord se vor reuni de urgență la Phenian pentru desemnarea noii conduceri de partid și de stat. De altfel, încă din 1980, cînd tatăl său l-a plasat în funcții înalte în partid și armată, Kim Yong Il (sau Kim Chong Il) a fost numit practic "moștenitorul" lui Kim Ir-sen. Născut la 16 februarie 1941 în Siberia (!), studiile sale se rezumă la doi ani petrecuți într-o școală est-germană de aviație, licența primind-o de la... Universitatea "Kim Ir-sen" din Phenian, în 1963. Ca secretar al tatălui său, în 1967, îl ajută pe acesta la epurarea partidului, pentru ca în 1973 să devină secretarul însărcinat cu "organizarea, propaganda și agitația". În octombrie 1980, cînd Kim Ir-sen și-a numit oficial fiul ca succesor al său, Kim Yong Il deținea deja o cotă importantă în cultul personalității desfășurat în jurul președintelui și făcea parte din cîteva comisii-cheie ale conducerii de la Phenian: în Comitetul Central, Biroul Politic, Secretariatul partidului și Comisia Militară.

Încă de ieri, cea de-a doua zi de doliu național în Coreea de Nord, membri ai C.C. ai Partidului Muncii au început să-și declare în public loialitatea față de Kim Yong Il. Ziarele din China au cerut nord-coreenilor să-și unească eforturile sub conducerea acestuia. Cît privește mass-media nord-coreeană, aceasta l-a elogiat pe "moștenitor", afirmînd, printre altele, că poporul este hotărît "să susțină și mai mult sfaturile înțelepte ale marelui lider, tovarășul Kim Yong Il". **(Radu MEȘNIȚĂ)**

Pelerinajul are loc în fața statuii "Marelui Conducător" din fața Muzeului Revoluției din Phenian

Li Peng se va întîlni cu fostul său coleg de facultate, Ion Iliescu

■ ieri, premierul Li Peng a băut vin Murfatlar

Aflat într-o vizită în România, Li Peng, premierul Consiliului de stat al Chinei, a fost, duminică, oaspetele societății comerciale "Murfatlar" unde, după vizitarea podgoriei și a liniilor de condiționare, prelucrare și depozitare a vinurilor, a participat la o degustare a soiurilor de vinuri și produse "Murfatlar". Duminică seara va avea loc în onoarea premierului chinez un dineu oferit de prefectul jud. Constanța, Anghel Constantinescu, la restaurantul "Ambasador" din Neptun.

Vizita în România a premierului chinez Li Peng va fi un prilej potrivit pentru rememorarea acelor zile cînd viitorul demnitar chinez era coleg de facultate cu Ion Iliescu, titrează Agenția de presă Reuters. Prezența premierului chinez la București este considerată de către autoritățile române ca un eveniment extrem de important în cadrul relațiilor bilaterale româno-chineze. Vizita lui Li Peng reprezintă astfel momentul de vîrf al relațiilor România - RP Chineză din ultimii zece ani și va cuprinde semnarea unor Acorduri care să continue ce s-a început în timpul erei Ceaușescu. Momentul Li Peng intră în tradiția începută de vizita din 1984 a președintelui chinez Li Xiannian. Li Peng și Ion Iliescu au fost colegi de studii în Moscova anilor '50, atunci cînd amîndoi studiau pentru o specializare în hidroenergetică. În acest sens, președintele Ion Iliescu declara săptămîna trecută că "erau trei străini în clasă - Li, un student strălucit, eu și un ceh". Carierele politice ale celor doi lideri sînt, potrivit Reuters, rezultatele epocii comuniste. Întîlnirea de luni, 11 iulie, dintre Ion Iliescu și Li Peng va relansa relațiile economice dintre cele două țări, în special în domeniul turismului. Prezența premierului chinez în România a stîrnit proteste vehemente în rîndul asociațiilor pentru protecția drepturilor omului. În România, posibilitatea apariției unor asemenea proteste de stradă este aproape inexistentă, în condițiile în care pe cei mai mulți dintre români îi preocupă mai mult grijile zilei de mîine decît drepturile omului. Programul vizitei premierului Peng în România mai cuprinde, pe lîngă vizitele la Constanța și Murfatlar, semnarea, marți, 12 iulie, a unor documente bilaterale cu caracter economic și cultural.

În timp ce G 7 avertizează

Musulmanii bosniaci se luptă între ei la Bihac

Un comandant al trupelor guvernamentale (musulmane) bosniace a anunțat sîmbătă că a repurtat o victorie asupra unei grupări rebele a musulmanilor bosniaci, din enclava Bihac, informează REUTER. Atif Dudakovic, comandantul celui de-al Cincilea Corp al Armatei Bosniace, a anunțat la Radio Sarajevo că "cea mai mare operațiune (militară) din ultimii doi ani, atît din punctul de vedere al efectivelor implicate, cît și al armamentului folosit, a luat sfîrșit" prin victoria asupra rebelilor fideli liderului musulman Fikret Abdic, de la Bihac.

Cu toate că au fugit din calea trupelor Yemenului de Nord

Liderii sud-yemeniți plănuiesc continuarea luptei

Liderului statului separatist sud-yemenit, învins de către Nord după două luni de război civil, s-au întîlnit sîmbătă la Jeddah, în Arabia Saudită, pentru a găsi noi modalități de continuare a luptei, informează REUTER. "Am avut o serie de întîlniri particulare ieri (vineri) și azi (sîmbătă) cu toți colegii noștri și sîntem pe cale să elaborăm noi planuri (de luptă)" a declarat Abdel Rahman al-Jifri, fostul vice-președinte al Yemenului de Sud. Referindu-se la înfrîngerea suferită în fața trupelor nordiste și la ocuparea Sudului de către Nord (inclusiv a capitalei sudiste Aden), al-Jifri a adăugat: "Am pierdut o bătălie, dar războiul nu s-a sfîrșit. Vom continua să luptăm în interiorul țării pînă cînd ne vom atinge scopurile". Din grupul demnitarilor sudiști reuniți la Jiffri au mai făcut parte vice prim-ministrul Mohsen Farid, ministrul Apărării Haitham Qassem Taher și un membru al consiliului de conducere din Sud, Salem Saleh Mohammad. Fostul președinte Ali Salem al-Baidh, care s-a refugiat în Oman după căderea Adenului, nu a fost prezent la întîlnire. Conducerea sud-yemenită în exil a declarat că va purta un război de gherilă împotriva armatelor din Nord, pe care le-a calificat drept "trupe de ocupație". "Avem experiență în acest gen de luptă și avem aliați în fiecare sat", a avertizat Jifri, afirmînd că acțiunile militare vor fi corelate cu eforturi diplomatice menite a atrage simpatia lumii arabe și forurilor internaționale față de cauza sud-yemenită. "Ceea ce se întîmplă la noi nu este unitate națională, ci numai dorința de a ne răpi pămîntul și petrolul. Nu poporul va beneficia (de noile cuceriri) ci o mînă de conducători (din guvernul de la Sana'a)", a apreciat Jifri actuala situație din Yemen.

Aflat în orașul italian Napoli

Președintele Clinton a fost înjurat prin stațiile radio ale Poliției

■ Poliția a refuzat să ofere detalii privind natura precisă a insultelor

Profitînd de sosirea președintelui american, Bill Clinton, la întîlnirea de la Napoli a Grupului celor șapte țări industrializate, joi noapte un nemulțumit italian a utilizat frecvențele radio ale Poliției pentru a profera insulte la adresa liderului american, informează REUTER, citînd surse polițienești. În timp ce Clinton și suita sa erau transportați către hotel, eveniment ce a provocat un înfiorător blocaj pe căile de acces napolitane, o voce neidentificată a interferat în repetate rînduri frecvența Poliției, pentru a-l asigura pe Clinton de "deplina sa considerație", folosind ceea ce sursele au numit delicat "expresii vulgare". Poliția a refuzat să ofere detalii privind natura precisă a insultelor și a adăugat că președintele american nu a fost "martor auditiv activ" al regretabilului incident, al cărui autor are mari șanse de a rămîne neidentificat.

TELEX

■ Poliția dezamorsează o bombă la bursa din Milano

Poliția italiană a anunțat că sîmbătă a reușit dezamorsarea unei bombe plasate în cursul nopții la sediul bursei din Milano, relatează REUTER. Bomba nu a explodat și nu s-au înregistrat răniți. Poliția a precizat că este vorba despre o bombă cu ceas. Bomba a fost ascunsă într-o geantă lăsată la cîțiva pași de bursa din centrul orașului Milano. A fost găsită la cîteva ore după ce la Napoli începuseră lucrările reuniunii G7.

■ În șase luni, Olanda a exportat flori în valoare de 1,7 miliarde dolari

Exporturile de flori ale Olandei au crescut cu aproape 7%, în prima jumătate a anului 1994, fiind în valoare de 1,69 miliarde dolari, a anunțat vineri agenția ANP, citată de REUTER. Exporturile de flori tăiate au crescut cu 7,3%, ajungînd la 1,19 miliarde dolari, iar cele de plante decorative s-au ridicat la 440,4 milioane dolari, înregistrînd astfel o creștere de 4,6%.

■ G7 acordă 200 milioane $ pentru închiderea Cernobîlului

Liderii statelor membre ale G7 au convenit să acorde un ajutor de urgență de 200 milioane $ Ucrainei, pentru închiderea centralei de la Cernobîl, relatează REUTER. O oficialitate a Comisiei Europene a precizat sîmbătă că această sumă se adaugă celei de 125 milioane $ acordată de către Uniunea Europeană cu același scop. Pentru prima fază a închiderii complete a centralei de la Cernobîl și înlocuirea sa cu 3 reactoare nucleare noi ar costa în jur de 600 milioane $. Programul de securitate nucleară a Ucrainei, eșalonat pe 5 ani, necesită fonduri ce se ridică la aproximativ 1,5 miliarde $, din care Uniunea Europeană a convenit să asigure 600 de milioane $. Cernobîlul a fost scena celui mai mare dezastru nuclear mondial în aprilie 1986, cînd o explozie la unul din cele 4 reactoare ale sale a împrăștiat un nor radioactiv în întreaga Europă. Un al doilea reactor a fost închis, dar celelalte două încă mai funcționează.

■ Iranul este singurul stat independent din lume

"Republica Islamică (Iran) este singura țară din lume cu adevărat independentă de puterile străine", a declarat președintele parlamentului iranian, Ali Akbar Natq-Nouri, citat duminică de REUTER. "Guvernul republicii islamice se bazează întîi pe Atotputernicul Allah și apoi pe sprijinul pe care îl primește de la masele largi", a mai afirmat acesta.

RADIO NORD-EST IAȘI
72,44 FM - STEREO
Cele mai sensibile piese, cele mai tandre voci care s-au auzit vreodată, într-un top menit să ne facă să dorim ... singurătatea
Luni, ora 21,10
TOP 11 SLOW
DE 11 ORI ... SINGURĂTATE
Realizator: DRAGOȘ OLTEANU

TOP 10 CLASIC
EDIȚIA A XXII -A
1→1. Lady Jane - ROLLING STONES
2→2. Across The Universe - THE BEATLES
4↑3. Diana - PAUL ANKA
3↓4. Rock Around The Clock - BILL HALEY
5→5. Heartbreak Hotel - ELVIS PRESLEY
8↑6. While My Guitar Gently Weeps - THE BEATLES
→7. In The Summertime - MUNGO JERRY
→8. Lucille - LITTLE RICHARD
6↓9. Break On Through - THE DOORS
7↓10. My Sweet Lord - GEORGE HARRISON
Propuneri
1. Let's Twist Again - CHUBBY CHECKER
2. Great Baus Of Fire - JERRY LEE LEWIS
3. My Baby Just Cares For Me - NINA SIMONE
REALIZATOR: SANDI LEONTIEȘ

Luni ora 23.00
NOCTURNĂ TRANSATLANTICĂ
emisiune muzicală inedită, realizată la New-York de Liviu Cangiopol
Tel. 032/142446, 146363;
pentru corespondență: O.P. nr.7, C.P. 1618

FIRMA NEST
vinde
en gros și en detail
♦ mobilier din PVC pentru grădină (import Grecia);
♦ umbrele multicolore
♦ scaune pentru copii (import Italia);
en gros
♦ Băuturi alcoolice, cafea, ness și alte produse alimentare;
♦ planetare GLENTZER.
Prețuri negociabile
♦ șervețele import (100 buc./pachet) 655 lei/pachet
DEPOZIT str. C.A. Rosetti nr. 1 (Podu de Fier), lîngă Agentia Loto-Prono.
Program: luni-vineri 9-18, sîmbătă-duminică 10-13
NORD-EST GROUP S.R.L.

La porțile Orientului, un ziar în stil occidental
COTIDIANUL
Poziția 1003 în catalogul presei
Abonamentele se pot contracta la orice oficiu poștal din țară

Centrale telefonice
KAREL si TELESIS
Preturi competitive!
Service asigurat!
Instalare si garantie 1 an!
Service postgarantie !
Facilitati deosebite!
Tastare automată
Robot telefonic
Apel tip conferință
Serviciu de reamintire
KAREL MS26(2trunchiuri/6interioare) 811.000 lei
KAREL MS38(4trunchiuri/8interioare) 1.149.000 lei
KAREL MS48(4trunchiuri/12interioare) 1.717.000 lei
KAREL MS48(6trunchiuri/18interioare) 2.100.000 lei
KAREL MS48(8trunchiuri/24interioare) 2.689.000 lei
KAREL MS48(10trunchiuri/30interioare)3.073.000 lei
KAREL MS48(12trunchiuri/36interioare)3.663.000 lei
INTERELECTRIC S.A.
IASI 6600 - Str.ELENA DOAMNA Nr.24
Tel.(032)112004,112366 ;Fax(032)112366,112447

CAFEAUA DE DIMINEAȚĂ

Cine va supraviețui: omul sau cartea?

Aurel LEON

„Întregul univers e așa fel construit ca să încapă într-o carte" a exclamat Mallarme, dar lui Jorge Luis Borges i-a plăcut atît de mult încît a devenit crezul lui. De altfel, într-un interviu de prin 1982, Borges spunea: "După Bloy, noi sîntem versete sau cuvinte ale unei cărți magice și cartea aceasta nesfîrșită este singurul lucru care există în lume; este mai bine zis lumea". Și tot el încearcă o prezicere în "Biblioteca din Babel":

"Poate că mă las înșelat de bătrînețe și de teamă, dar presimt că specia umană - unica - e pe cale de a se stinge și că Biblioteca va dăinui: iluminată, solitară, infinită, perfect imobilă, înarmată cu tomuri prețioase, inutilă, incoruptibilă, secretă".

O problemă similară privind "Himera cărții absolute" aduce în dezbatere și Dan Hăulică, scriind:

"Pentru omul timpilor moderni, cartea a devenit un obiect de manipulare curentă. Uzăm de el, de obicei, cu un fel de atonă abstracție. Și, totuși, astfel reificat, scos de sub pavăza înfiorărilor primordiale, acest receptacul de miracole nu încetează de a fi vulnerabil, expus vicisitudinilor și sensibil la asaltul lor, precum o ființă vie. La Roma, la un Institut de Patologie a Cărții, admirabil eficient, pe cît de insolit, mi se arătaseră zecile de dușmani ai cărții și multiplele lor ofensive, la care biologia, chimia, convocate savant, încercau să răspundă, protejînd și ele ființa aceasta redutabil amenințată. Nici o mirare dacă fizicitatea cărții începe astăzi să intrige interesul artiștilor, - inerența ei ca obiect, nu numai ca vehicul abstract al comunicării. O întreagă secție a marii expoziții Documenta 6 de la Kassel, din 1977, era consacrată Metamorfozelor Cărții, formelor de Antilesemaschine, împinse la granița posibilului, în semn de protest contra convenitului și inerției consumistice: ceea ce mergea pînă la cărți de beton, Bunker Book, la Milan Knizak, ori la cărți de fier, aspru strîngînd, la Bernhard Luginbühl, zvîcnirea unor desene așternute pe foița tandră. Cînd am primit din mîinile sale darul unui asemenea Catalog, în atelierul elvețian al acestui cunoscut sculptor, mi s-a părut că uriașul cu aspect jovial închipuise într-un atare obiect mai mult decît o propunere polemică; mai mult decît o anti-carte, lupta lui cu insipidul obiectualiza masiv un semnal pentru imaginație, pentru dezvoltări altfel decît habitudinare. Nu o dată asemenea experimente, prezentate la Kassel, dilatau paralelipipedul cărții pînă la proporții de spațiu habitabil, ca alcătuirile în al căror postav (Stiffbuch) Franz Erhard Walther făcea să încapă pînă la 4 persoane: mod de a spune că obiectul manipulabil care e cartea ne conține, de fapt, el, cu un soi de metonimică suficientă.

În străvechi biblioteci ale lumii, precum Matenadaran, din tărîmurile milenare ale Armeniei, poți vedea atare curioase recorduri - ești oprit, bunăoară, îmi amintesc, în fața celei mai vaste dintre cărțile cunoscute, o lespede de pergament, astfel grea, încît ai crede-o destinată unei alte spețe. Obiectualitatea manifestă, dezinvolt sau brut acaparantă - în propuneri recente, ca acelea mai înainte menționate - nu ascultă atît de gustul bravurii cantitative, de ambițiile unui spirit de prouesse. Mai degrabă, pariul este, aici, de alt ordin, - inculcă, în învelișul material al cărții, neliniștea unor cercetări care îi pun sub dubiu statutul fix și inerțiile. E însăși himera cărții, în atingere cu prezența cea mai nemijlocit obiectuală; ireductibil reluată și mereu precisă în gratuitatea ei surîzătoare".

Așadar, cine va supraviețui? Omul sau cartea? În privința aceasta, Florin Faifer, autorul recent apărutului volum "Semnele lui Hermes - momente și sinteze", e de partea cărții, de vreme ce întreprinde o investigație pertinentă a sute și sute de cărți, cercetînd memorialistica de călătorii, în loc de a parcurge distanțele la teren. Din această călătorie livrească a rezultat o carte situată, după mărturisirea autorului, între real și imaginar. Editura Minerva 1993 o prezintă astfel: "Studiul analizează pentru prima oară în mod sistematic și exhaustiv un gen literar generos reprezentat în spațiul literar românesc. Analiza, îmbinînd fericit criteriul istoric (al evoluției genului) cu cel tematic și tipologic se constituie într-o cercetare de reală ținută exegetică și de mare interes". E desigur o carte interesantă despre care vor scrie cei în drept. Eu altceva țin să consemnez aici: cultul lui Faifer pentru carte, ca mijloc de expresie. Astfel, spre a-i fi mulțumirea deplină, concomitent cu volumul său, Florin îngrijește și apariția (Editura "Glasul Bucovinei" - Iași 1994) cărții de teatru a tatălui, regretatul profesor Laurențiu Faifer, despre al cărui talent Al. Piru notează: "Laurențiu Faifer, strălucit profesor din Iași, fostul meu coleg de facultate, binecunoscut, cred, concetățenilor săi, a lăsat, la prematura sa moarte, trei piese de teatru, una avînd ca personaj principal pe Alexandru Lăpușneanu, alta cu Ciubăr Vodă, prima - o dramă, a doua - comedie, și o "feerie hazlie" - "Zîna pădurilor". Le-am citit cu cea mai mare plăcere și sînt mirat că nu au fost publicate pînă în prezent. Sînt literatură de cea mai bună calitate, scrise cu o deosebită grijă și cu un talent absolut remarcabil, atît în mînuirea versului cît și în cunoașterea tehnicii dramatice. Ne-am gîndit la cei mai buni autori ai noștri, clasici, la Alecsandri, Al. O. Teodoreanu, G. Topîrceanu, pe care îi urmează fără să-i imite, în chipul cel mai original... Am scris aceste rînduri în credința că se va găsi editorul dornic să valorifice un scriitor plin de vervă din familia oamenilor de spirit care, iată, nu au încetat să existe la noi".

Iar Constantin Ciopraga adaugă:

"Lîngă efigia lui Laurențiu Faifer s-a pus, nu fără motiv, calificativul de boem. A fost, poate, ultimul boem intelectual în tradiție ieșeană interbelică, disertativ și visător, cu ceva dintr-un Păstorel volubil și atașant, cu ceva dintr-un Raymond Queneau moldovean, dar și cu ceva de privitor modern răsucindu-se printre fraze din cronici. A verificat și el ambiguitățile condiției umane, ceea ce înseamnă că omului de catedră, făcut pentru o anumită ordine-model, i se suprapunea cotidian, liberator, omul imprevizibil, deschis aventurii spiritului, transgresînd în pura idealitate".

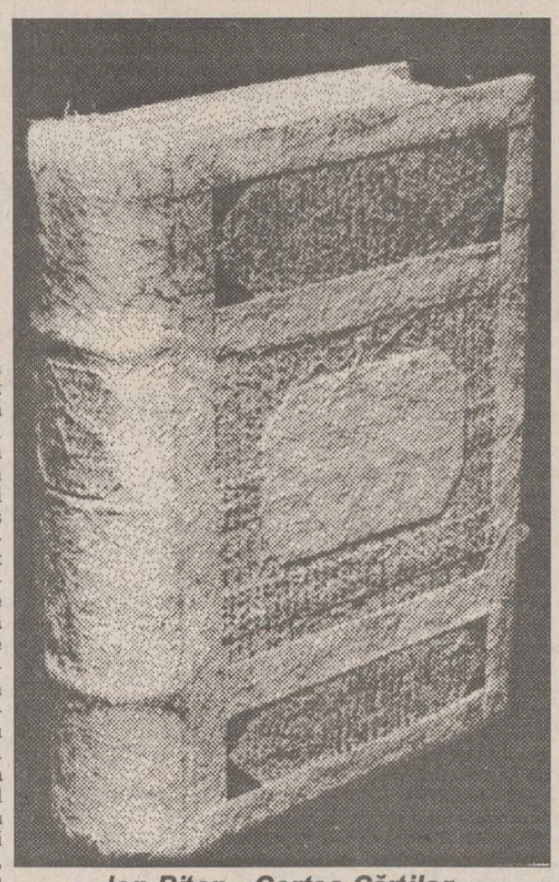

Ion Bițan - Cartea Cărților

Și pentru întregirea familiei, d-na dr. Margareta Faifer zîmbește tandru dintre scoarțele volumului de epigrame "Zîmbete pe șapte coline", recunoscînd în spiritul întregii familii:

Epitaf la Iași
Cu un volum ce strîng la sîn
(Aveați dreptate)
Văzui că pot să intru în
"Eternitate"!

Iar în paginile revistei școlare "Cantemir Times" își ascute pana elevul Faifer Laurențiu, nepotul dramaturgului și al epigramistei și fiul eseistului.

Omul, scriind, e dotat cu puterea de a călări vîntul. ■

ACTUALITATEA ORTODOXĂ

Componența Sfîntului Sinod

Dan CIACHIR

Amînată de două ori în decursul lunii iunie - fapt fără precedent - sesiunea de vară a Sfîntului Sinod al Bisericii noastre se va întruni în zilele de 12, 13, 14 iulie, prilej cu care vor fi aleși trei episcopi, pentru eparhiile Dunărea de Jos, Caransebeș, Hargita-Covasna. A doua eparhie a fost reînființată; ultima e nou constituită. Înainte de a vorbi de candidaturile pentru cele trei scaune episcopale, vom încerca să ne oprim asupra structurii și componenței Sinodului, întrucît ea diferă mult de situația din 1989. Față de anul în care comunismul era la putere în România, numărul membrilor Soborului aproape că s-a dublat, iar numărul eparhiilor a crescut de la 14 la 22.

Biserica noastră, cuprinzînd aproximativ zece mii de preoți de mir și cinci mii de călugări, călugărițe și frați la care se adaugă membrii clerului inferior (citeți, cîntăreți bisericești, zugravi), profesori teologi nepreoțiți, este condusă de **ierarhia** Sa compusă din patriarh, mitropoliți, arhiepiscopi, episcopi eparhioți și episcopi-vicari. Aceștia constituie Sinodul sau Soborul. Conducerea, autoritatea sînt de natură colegială (sobornicească), în sensul că fiecare episcop este răspunzător de situația bisericească din teritoriul eparhiei sale, iar Sinodul de situația de pe cuprinsul întregii țări. De aceea hotărîrile sinodale nu pot fi luate decît în unanimitate. Principiul parlamentarismului este exclus. În Ortodoxie, autoritatea e de natură paternă, spre deosebire de catolicism unde este expresia autocrației papale, se exercită sub forma consensului și este **colectivă.** Nu există o separație desăvîrșită între ierarhie și cler și **poporul lui Dumnezeu** (laicii), cum se întîmplă la catolici. Biserica e o comunitate de iubire în cadrul căreia ierarhia și clerul au autoritatea dogmatică și canonică. Laicii, însă, nu trebuie să se supună orbește acestei autorități și au fost cazuri - numeroase - cînd ei au salvat Biserica de la alunecare sau compromis.

Arhieria este o treaptă **harică** (superioară diaconiei și preoției) și un mitropolit sau un patriarh este în primul rînd **episcop,** celelalte demnități fiind administrative. Astfel, Patriarhul este în primul rînd episcopul Bucureștilor și apoi mitropolit al Ungrovlahiei și Patriarh al României. Ierarhia este aleasă exclusiv din călugări și noul ierarh iese de sub ascultarea stareților sau a episcopului său și intră sub ascultarea Sinodului. Hirotonia întru episcop este săvîrșită de cel puțin trei arhierei și ea nu se repetă în cazul în care ierarhul respectiv devine, din vicar - eparhiot; din episcop - arhiepiscop, mitropolit sau patriarh. Canoane care nu se mai respectă interzic unui mitropolit să treacă tot mitropolit, în alt scaun (de pildă: să vină la Iași de la Craiova). La fel și unui episcop. El nu poate decît urca. De asemenea, un episcop nu poate "retrograda" în preot, hotărîre statuată de Sinodul de la Calcedon. La fel și cu demnitățile: ele sînt indelebile. Un ierarh pensionat sau rămas fără eparhie va fi socotit tot episcop și membru al Sinodului. Ultima calitate și-o pierd cei depuși din treaptă, dar tot cu "Prea Sfințite!" li se adresează cuvîntul, în afară de cazurile de erezie.

Spre deosebire de catolici, la noi nu există limită de vîrstă la șaptezeci de ani, pentru episcopi.

Spre deosebire de alte Biserici ortodoxe surori, noi am avut mai mulți episcopi proveniți din preoți de mir rămași văduvi prin deces sau chiar prin renunțarea la căsătorie (Lucian Triteanu, Emilian Antal, nepotul patriarhului Miron Cristea).

În 1989, membrii din țară ai Sinodului erau în număr de nouăsprezece, locul de mitropolit al Moldovei fiind rămas vacant din 1986. Cu Arhiepiscopul pentru Europa Centrală și Occidentală și cu Arhiepiscopul din America, aveam douăzeci și unul de sinodali. În 1990 IPS Adrian Hrițcu s-a retras din scaunul de la Paris, rămînînd în continuare membru al Soborului și tot în acest răstimp de patru ani și jumătate cîțiva ierarhi au decedat.

Ultimul care a trecut spre Domnul, IPS Antim Nica, Arhiepiscop al Dunării de Jos, deține recordul de longevitate arierească în Biserica Ortodoxă Română. Hirotonit episcop de Ismail la 1 ianuarie 1944, IPS Antim **a fost episcop vreme de cincizeci de ani,** pînă în ziua de Paști din 1994, cînd a închis ochii. Înaintea sa fusese episcop de Rîmnic, vreme de 40 de ani (1944-1984) Lucian Gafton. Deși nu a stat decît opt luni la Ismail, IPS Antim a fost, pe rînd, episcop-locotenent, episcop vicar-patriarhal (vreme de 23 de ani) și episcop, respectiv arhiepiscop de Galați, vreme de 21 de ani. Cu studii în Anglia și Liban în anii '30, autor al unui studiu sintetic despre isihasm - între primele la noi - demn și rezervat, i se spunea în Sinod, Lordul.

În 1992 a murit, la vîrsta de optzeci de ani, episcopul Vasile Coman al Oradiei, devenit ierarh din preot de mir. A păstorit mai bine de două decenii eparhia sa, dovedindu-se un remarcabil teolog și un bun gospodar.

Un an mai tîrziu înceta din viață Arhiepiscopul Teofil Herineanu al Clujului, după o păstorire de 35 de ani aici. Preot greco-catolic cu studii la **Propaganda Fide** din Roma, a revenit la Ortodoxie în 1948, cînd a fost ales episcop de Roman, unde a stat nouă ani. Se spune că pe cînd se afla aici, și obișnuit probabil cu postul mai puțin sever al papistașilor, i-ar fi spus maicii care îl servea la masă: "Mănîncă și dumneata de dulce, că te dezleg eu!" "M-ați dezlega, Prea Sfințite, dar nu știu dacă mă dezleagă și Dumnezeu..." Răspunsul l-a impresionat adînc pe ierarh și de atunci nu s-ar mai fi autodezlegat niciodată în posturi. Cuvîntarea rostită la întronizarea sa, pe 22 decembrie 1957, la Cluj, impresionează prin smerenie și acuratețe teologică. Era un cărturar. A închis ochii tot la vîrsta de optzeci de ani și s-a dovedit ferm și eficient cînd s-a pus, pe teritoriul său, problema demolării unor biserici.

În ianuarie anul acesta a murit Prea Sfințitul Roman Ialomițeanul, episcop-vicar patriarhal timp de aproape două decenii. Călugăr riguros și chiar rigorist, fusese înainte starețul mînăstirii Cernica din apropiere de București. **(continuare în numărul de mîine)** ■

Din scrisorile, telefoanele și audiențele zilei

Onorariile pentru medici ridică încă probleme

D-na Smaranda Andreeu, Iași. Am urmărit ancheta „Monitorul", referitoare la tema "Cînd vor înceta medicii să primească mită?" și răspunsurile sincere date de două personalități ale medicinii ieșene. Ca orice om, util profesiei, societății și pentru sine, medicul este un funcționar, un specialist, ca oricare altul, plătit de stat. Dăruindu-li-se, ca și nouă, salarii mici, de mizerie, unii din ei cad victime ale completării veniturilor lor de la pacienți, acceptîndu-le atențiile - un buchet de flori, un pachet de țigări străine, cafea, cîteva cărți, alt cadou, un plic cu bani - prin aceasta creîndu-se un fel de punte de legătură medic-pacient și pe care n-o văd deosebit de gravă. Apelează la ea și oamenii în uniformă, purtătorii autorității de stat, încriminatorii, cînd membrii familiilor lor ori ei în persoană ajung la necaz. Adesea și turnătorii. Regretînd că nu știu cum să-și creeze legătura, pentru că totul se face voalat. Răul cel mare, după părerea mea, îl constituie faptul că adesea cei care preiau plicurile ori bagajele cu valori uită de la cine le-a luat. Uită să dăruiască îngrijirea și atenția necesară bolnavului. Iar această "uitare" și superficialitate a compensării onorariului este drama cu care se confruntă majoritatea pacienților. Și încă ceva: fiind un om al cetății, medicul adesea are nevoie de consultații de la colegii din branșe adiacente - răspunde el cu atenții și onorarii corespunzătoare inginerului și tehnicianului, muncitorului care îi "gîdilă" limuzina, funcționarului care-i întocmește și îi eliberează adeverința ori îi formulează actele trebuitoare în ocazii festive, civile, diurne, pentru că și aceștia, ca salariați de stat, sînt tot atît de necorespunzător retribuiți ca și medicii? Deocamdată, avem același stăpîn - statul, iar sporurile și indexările sînt un fel de apă de ploaie în raport cu furia prețurilor. Adevărtul onorariu al muncii va fi prosperitatea generală, nu de branșă.

Derută în privința certificatelor de proprietate

D-na Carmen Diaconu, Iași. Cele 15,5 milioane certificate de proprietate distribuite populației - în vederea privatizării - i-au costat pe cei care le-au primit cîte 100 lei, ceea ce înseamnă că statul a încasat atunci 1,550 miliarde lei. Acum, s-a anunțat, se distribuie 17,5 milioane cupoane (probabil și diferența de certificate! - n.n.). Ținînd seama de deprecierea leului în timp, de creșterea costului materialelor și tipăririi lor, de manopera folosită pentru întocmirea listei celor îndreptățiți să le primească etc.; la cît se va ridica pentru cetățean costul împroprietăririi sale? ne întrebați. Cum în societatea noastră totul se plătește, chiar și pentru lucrări nefolositoare, lipsite de valoare, firește, răspunsul îl vom primi la timpul potrivit de la distribuitori: F.P.P. și F.P.S. Să ne ferească Dumnezeu ca dispoziția să vină de la Nicolae Văcăroiu că atunci vom plăti și TVA!

Un dezinteresat partener de afaceri

Dl. Jenică Nechifor, Aleea Basarabi nr. 2, bl. L4, sc. B, et. 4, ap. 19, Iași, a predat la 28 februarie 1994 marfă pentru valorificare prin S.C. QUICK SERVICE A.B.C. Gară S.R.L. Iași. În luna mai, marfa a fost vîndută, iar de atunci figurează la poziția 103 pe lista de creditori a unității cu suma de 25.488 lei care atunci aveau o valoare, iar astăzi înseamnă... devalorizare. Între timp banii se rulează, produc valori și dobînzi de care profită consignația, patronul ei. Pentru ca să nu se întîmple așa trebuie să ne alegem cu atenție partenerul de afaceri. Dar economia de piață selectează, în timp. **(Ion N. OPREA)**

BASARABIA, ACUM

"Moldovanul" deșănțat

■ cum se alimentează o publicație trivială ("Moldovanul") cu materiale tendențioase, falsificîndu-se spiritul românesc

Vlad VLASE

Viața în Basarabia este imposibilă fără ambiții bolnave care mistuie cu ușurință sufletele mărunte. Nimic de mirare într-un climat socio-politic încrîncenat, unde primează sentimentul de nesiguranță.

Apropo de dispersările fraterne. La începutul secolului, apăruse la Chișinău o publicație cu titlul eronat, "Moldovanul", care a murit la al doilea număr. La fel și "Moldovanul", plăsmuit în 1994 de partidul republican, cu scopul de a canaliza electoratul în albia agrarienilor, nu cred să dăinuie prea mult. Sper că neamul meu basarabean, îndoctrinat cum este, va înțelege că a fost păcălit cu falsa "independență" și "suveranitate".

Deocamdată, însă, perfizii diriguitori de la Chișinău otrăvesc mințile pămîntenilor cu cea mai puternică armă a ignoranței - tipărituri pline de venalitate.

Mi-e silă să scriu despre "Moldovanul" - o ficțiune ieftină, la figurat și la propriu (costă doar 15 bănuți), a cărei logică obscură este mai mult decît întristătoare. O fac, însă, pentru a avertiza și a face un apel către cititorii din România: răbdați cum puteți, fraților, înțepăturile de năpîrcă autohtonă, persiflați săgețile "Moldovanului" cu adrese precise. Lichelele au fost și rămîn nerecunoscătoare, indiferent de naționalitate.

Nu întîmplător republicanii, prin ex-consilierul prezidențial, Mazilu, și ex-speakerul Parlamentului moldovean, Pușcașu, au încredințat "Moldovanul" unui gazetar neisprăvit, Gorincioi. Cunosc bine această figură sinistră și trădătoare care, aidoma gîndacilor de bucătărie, își face apariția în întuneric, clandestin. Expulzat din funcția de decan al Facultății de Ziaristică pentru incompetență și lichelism, Gorincioi s-a făcut trombonist al opțiunilor însnegurate. Un mijloc sigur de a transforma mahalagismu-i politic în virtute. L-am căutat să-l întreb: cum poți fi original, Gheorghe, fără a fi sincer? Cum poți să te contrazici în așa hal? De ce autorul Iacob Mogoreanu, reprezentantul republicuței în C.S.I., este înfățișat moldovean de naționalitate și nu "moldovan" în prima pagină a "Moldovanului", nr. 12, curent. Sau e un fel de a fi, în același timp, și fecioară și gravidă? Bucureșteanului Mihai Vicol, corespondent al ziarului "România liberă", i s-a ridicat acreditarea în Basarabia pentru "promovarea unei politici antimoldovenești și antinaționale". Cel mai zgomotos a jubilat această acțiune de suspendare "Moldovanul", fără a o motiva cu cel mai mic argument. Bravul patriot, Mihai Vicol, care și-a riscat viața în războiul de pe Nistru, care s-a oferit să-l înlocuiască în pușcărie pe martirul neamului, Ilie Ilașcu, a fost tratat cu următoarele cuvinte veninoase: "Acest domn rău crescut, venit din Vechiul Regat, domn bicisnic, dar arogant și obraznic... își permite injurii în adresa Moldovei (care Moldovă? - V.V.), numind-o stat dictatorial, învinuindu-i pe domnii Snegur, Lucinschi, Sangheli, Moțpan în multe și mărunte... (federalizare, trădare, mitomanie...)".

Ce să-i faci? Răutatea, îmbinată cu interesul personal, echivalează cu mult spirit. Rămîne actuală și profetică cugetarea eminesciană: "Cel mai mare bine pe care cei răi îl pot face celor buni este de a rămîne în continuare răi. Numai persistența lor asigură victoria celor buni. Vai de veacul în care nici cei răi nu vor avea caracter".

Aici era cazul să abandonez "Moldovanul" pentru a nu atrage în plus atenția asupra ideilor lui false. Dar, mai primejdios decît falsul, mi s-a părut josnicia de a pactiza și dialoga nu cu reprezentanții demni și lucizi ai neamului (mai ales din opoziție), ci cu alde Mogoreanu și alți securiști cu pseudonim. Pe o pagină întreagă i-a plasat "Moldovanul" elogii lui Valeriu Senic, liderul interfrontiștilor "Unitate-Edinstvo" pentru ca aceste elogii să fie întoarse cu dobîndă.

Ce metamorfoză deșănțată, frați români. Tatăl lui Valeriu Senic a fost om de vază "pe vremea românilor", șef de gară în Criva, Briceni. A fost persecutat de rușii "eliberatori", pe lîngă care se gudură cu josnicie fiu-său pentru că l-au făcut deputat și cu de toate înzestrat... în afară de demnitate.

Acesta-i "homos sovieticos" - un fățarnic virtuos și rațional, metodic în netrebnicia sa. Ce fel de "salvator" al școlii naționale este acest profesor care a abandonat catedra din interes de profitor și a derutat tineretul studios cu "principiul paternității comuniste a literaturii sovietice moldovenești" cu "caracterul național sovietic"? Apa stătută din cisterna lui de știință este otrăvită iar Senic, aidoma unei giruete, se rotește după cum bate vîntul.

"Moldovanul", după mine, este un ecou prea tardiv și prea deșănțat care-și batjocorește obîrșia pentru a-și dovedi extravaganța. Nimic nu este mai înspăimîntător decît trădarea, ambiția și ura activă. ■

Datoria de a rectifica un neadevăr tendențios

Valeriu NEȘTIAN

În genere, atunci cînd se vorbește de răpirea Basarabiei, a Bucovinei de Nord și a ținutului Herța (plus a Insulei Șerpilor), se spune că acest pămînt românesc a intrat în componența Uniunii Sovietice ca urmare a pactului Ribbentrop-Molotov de la 23 august 1939. COTROPIREA DIN 28 IUNIE 1940 e astfel comod și simplist motivată, în cercuri politice, publicistice, istorice din țară și din afara țării. Numai că lucrurile nu stau chiar așa. Mai exact, scuturat de orice tentă diversionistă, adevărul este oarecum alături.

Se știe că perfida înțelegere dintre miniștrii de Externe hitlerist și stalinist n-a durat, de drept și de fapt, decît 22 de luni, adică pînă la 22 iunie 1941. Prin izbucnirea războiului germano-sovietic, ea a fost anulată. Iar regiunile subjugate - vremelnic eliberate (împreună cu statele baltice și o bună parte din Polonia, acaparate de Rusia sovietică în 1940-1941). După un an și ceva de robie bolșevică, trupul țării se reîntregește la răsărit cu teritoriile samavolnic anexate. Trei ani și aproape două luni (iunie 1941-august 1944), Basarabia, Bucovina de Nord și Herța au fost administrate de România.

La sfîrșitul verii lui 1944, prin forța armelor, Sovietele reocupă aceste meleaguri românești. Și, odată cu cîștigarea războiului, încurajat de Yalta - altminteri încă de la conferințele din Teheran și Moscova (1943) - măcelarul roșu din Kremlin își mai însușește teritorii din Germania (Prusia Orientală și alte landuri ce vor forma RDG), precum și o porțiune din Slovacia. Așa se face că fostul URSS ajunge să se învecineze cu Ungaria, în timp ce România să nu mai aibă granițe cu Cehoslovacia și Polonia.

Deci ultima cotropire a ținuturilor noastre străbune, din august 1944, a fost stabilită prin alte aranjamente, la Moscova mai întîi, apoi la Yalta și la Conferința de pace din Paris (1947). A afirma în continuare că aceste locuri strămoșești ne-au fost luate, ultima oară, în baza tratatului Ribbentrop-Molotov (a cărui valabilitate a încetat la 22 iunie 1941) are un scop bine mascat, dar străveziu, acela de a dezvinovăți pe Churchill și Roosevelt. Și echivalează cu enormitatea de a admite că ministrul de Externe neamț și-a dat acordul și cu cedarea Prusiei Orientale și a altor zone din Germania. Îngroșînd șchioapa interpretare, s-ar putea merge pînă la a accepta că de stăpînirea Basarabiei de către rușii comuniști sînt direct vinovați Congresul de la București (1812), respectiv țarul Alexandru și delegații turci! Miroase a diversiune, aproape la fel de sfruntată ca și aceea prin care s-a susținut vreo 50 de ani că împușcarea celor 11.000 de ofițeri polonezi cu pistolul în ceafă (masacrul de la Katyn, 1941) a fost comisă de germani, nu de adevărații autori - rușii. Aidoma, tăinuirea milioanelor de victime ale regimurilor comuniste de pe patru continente: sub orice nume, crima tot crimă rămîne!

Mult dorita - și fireasca - Unire cea Mare e realizabilă doar cu ajutorul adevărului istoric, nota recent cineva avizat, într-o publicație de largă răspîndire. Nu prin pervertirea, prin distorsionarea trecutului, de dragul anumitor interese greșit înțelese ale actualității. Confuzia ce dăinuie pe ambele maluri ale Prutului, în legătură cu această problemă, servește țelurilor străine românității. Altminteri, de curînd, lideri ucraineni au sesizat tîlcul minciunii aici în discuție și trag nădejde s-o exploateze în favoarea lor. Pe un asemenea teren de troglodism științific există riscul ca diverși combatanți de meserie și de circumstanță să se afunde în mlaștinile "materialismului istoric", mereu acoperite cu iarbă ispititoare. Escamotîndu-se partinic fapte care explică, în fond, actul istoric, cauzele, semnificația, consecințele lui. Trebuie neapărat să ne transformăm în arhivari și muzeografi, ca să prețuim, în cunoștință de cauză, ceea ce reprezintă realmente un adevăr istoric? Cursa de încurcare a țelor trecutului Basarabiei și Bucovinei, în care cad nu puțini dintre compatrioți, dă apă la moară panslavismului unora; antiunionismului și antiromânismului dușmanilor națiunii noastre, celor neinițiați și naivilor timorați, semănînd cu o apostazie. ■

ALL SOUND
O audiție de excepție garantată prin calitatea benzilor și a înregistrărilor
ALL SOUND
Ultimii 40 de ani de muzică, de la epoca rock pînă la ritmurile anului 1994, sub sigla...
SOUND

TV EUROPA NOVA
INFONOVA
O incursiune în cotidian
În fiecare zi la ora 19⁰⁰: știri interne, actualități internaționale și locale ■ prim plan ■ în dialog cu administrația ieșeană ■ viața culturală ■ reportaje ■ ■ buletin bursier ■ prognoză meteo ■ sport ■

WORLD CUP 94

Jucători cu nervi de oțel

■ Italia și Brazilia s-au calificat în semifinale

Înaintea partidei Italia-Spania din sferturile de finală nu exista o favorită certă. Forma mai slabă înregistrată de "azzurri" în meciurile anterioare părea să anuleze plusul lor de tehnicitate și experiență, așa încît partida era deschisă oricărui rezultat. Cu cîteva ore înaintea fluierului de început al arbitrului Puhl, comentatorii postului T.V. "Italia 1" se întrebau care va fi factorul care va înclina balanța în favoarea uneia sau alteia dintre echipe. Și tot ei dădeau răspunsul, la 5 minute după finalul meciului: "fantastica forță psihică a echipei lui Arrigo Sacchi".

Aprecierea apare ca absolut corectă. Dacă din alte puncte de vedere nu a strălucit, reprezentativa Italiei dovedește că este echipa cu cel mai bun psihic din tot acest "Mondial". Pare destul de greu de crezut, în cazul unei echipe latine 100%, dar antecedentele sînt grăitoare. În meciul cu Norvegia (decisiv pentru calificarea din grupe) a rămas din min. 22 în 10 oameni, prin eliminarea lui Pagliuca. Imediat după pauză s-a accidentat stîlpul apărării, Baresi, care a părăsit terenul pe brațe. Norvegienii atacau din ce în ce mai puternic, asemeni fiarei ce-și vede victima gata să se prăbușească și să se lase sfîșiată. Italienii au știut să lase această impresie, au avut răbdarea să aștepte momentul prielnic și cînd acesta a sosit, au profitat fără remușcări. După golul lui Dino Baggio, norvegienii au "căzut" nervos și victoria lejeră pe care o așteptau s-a transformat într-o înfrîngere incredibilă...

Contra nigerienilor, în optimi, squadra azzura a avut cam aceeași soartă: un gol primit în debutul partidei și mai apoi cartonașul roșu primit de Zola (absolut gratuit!) păreau să le fi pecetluit soarta. Dar italienii s-au transformat subit... în germani, atacînd pe toate fronturile și cu toate forțele, avînd credința nestrămutată că scorul poate fi întors. Au reușit egalarea abia cu 2 minute înainte de final, dar asta deja nu mai contează. Golul victoriei, din prelungiri, era de așteptat, căci nigerienii, o echipă talentată dar prea puțin experimentată, au rămas și ei uluiți în fața acestei extraordinare forțe de regenerare a italienilor. Și din această uluială nu i-a mai trezit nimeni.

Sîmbătă seară, contra Spaniei, italienii au învins din nou pentru că au avut nervi de oțel. După ce au dominat categoric prima repriză, ei s-au văzut egalați la începutul celei de-a doua părți și - pentru prima dată - mi s-a părut că i-a cuprins resemnarea. Spaniolii, simțind "culoarul favorabil", și-au început atacurile furibunde și doar intervențiile de excepție ale lui Pagliuca i-a împiedicat să preia conducerea. Golul plutea în aer, iatalienii, epuizați, abia își mai mișcau picioarele... Și iarăși, cu două minute înainte de final, "vulturul" Robby Baggio și-a ridicat capul, a plecat în picaj nebunesc spre terenul advers și Zubizarreta a fost din nou învins. Jocurile erau făcute. Chiar dacă meciul ar mai fi continuat 90 de minute, spaniolii n-ar mai fi egalat... decît dacă italienii se retrăgeau de pe teren.

În al doilea "sfert", de sîmbătă noaptea, brazilienii au dovedit că sînt mai europeni decît europenii. De obicei, o echipă care conduce cu 2-0 și este egalată, are cîteva minute de degringoladă.

Brazilienii n-au avut: și-au strîns rîndurile și au început să-și organizeze cu meticulozitate și atenție noile atacuri. Golul excepțional reușit de Branco din lovitură liberă i-a smuls pe olandezi din euforia prematură și le-a tăiat ultimele aripi ale speranței. Probabil că în subconștientul lor se instalase deja ideea că o a doua egalare în fața triplei campioane mondiale este de domeniul imposibilului.

(Ion. C. TEODOR)

Echipa Braziliei, singura speranță a Americii de Sud

Roberto Baggio a salvat din nou Italia

Dintr-o suflare

Sferturi: Italia - Spania 2-1 (1-0): au marcat D. Baggio (min. 26), R. Baggio (min.87) - respectiv Caminero (min. 59).

Olanda - Brazilia 3-2 (0-0): Romario (min. 51), Bebeto (min. 62), Branco (min. 80) - respectiv Bergkamp (min. 64) și Winter (min. 76).

Corespondență din Constanța

Dacă ar fi știut ieșencele...

Am rămas dator, referitor la ziua de joi, cu rezultatul ultimei partide România - Spania și cu o chestiune pe care aș fi vrut să v-o ofer ca bombă, dar trebuie s-o prezint ca pe o ratare. Voi începe cu ultima. Ei bine, pierderea locului I la această primă ediție a C.N. de volei pe plajă nu a însemnat numai pierderea titlului, pur și simplu. Din discuțiile purtate de dl. Nicu Roibescu cu organizatorii, am aflat că perechea campioană Dinamo II (Dana Matei, Mariana Velicu) va reprezenta România la turneele internaționale de acest gen. La cele din Grecia și Italia se pare că organizatorii asigură invitaților aproape totul, deci participarea e aproape sigură. La altele, pe meleaguri mai îndepărtate (de exemplu Australia), participanții plătesc, după care, în funcție de ascensiunea pe tablou, recuperează chiar cu vîrf și îndesat. E greu de crezut însă că Federația Română de Volei va pune la bătaie fondurile necesare pentru asemenea deplasări. Oricum, Grecia și Italia nu-s de aruncat. Cert este că ieșencele au aflat acest lucru abia în timpul concursului. Nu cred că e cazul dinamovistelor! Ele păreau mai bine pregătite, chiar și ca regulament. Iar dacă o puneai pe Tatiana Popa lîngă Dana Matei, de exemplu, arăta ca Steffi Graf pe lîngă Zina Garrison. Nici Matei și nici celelalte bucureștence nu sînt din Ferentari sau Giulești, deci fetele au frecventat puternic numeroasele ștranduri din București, nu doar pentru plajă. Asta este!

Nimic schimbat la Sala Polivalentă. Același număr "impresionant" de spectatori, o nouă victorie lejeră a României. Schimbate au fost doar echipamentele și primele șase la romînce: Colda, Morariu, Pîrv, Ivanov, Dumitru și Cioroianu. Au mai intrat Elena Butnaru și Ioana Mureșanu. De la adversare s-au remarcat Angelica Gomez și Maria Navarro, care putea concura și la "Miss Trofeu". Dacă ar fi existat trofeul...

(G. ANGHEL)

Ciclism - Turul Franței '94

Schimbări permanente de lideri

"Le Tour" a programat în acest week-end încă trei etape, toate lungi. A fost, mai întîi, vineri etapa a VI-a (Cherbourg - Rennes - 270 km), compactă, deși agitată, pînă la km 254. Atunci au sprintat 2 cicliști de la Motorola (S. Yates - Marea Britanie și F. Andreau - Franța), dar alți 5 le-au prins "roata": Heppner (Telekom), Abdujaparov (Team Polti), Zberg (Carrera), Bontempi (Gewiss) și Bortolami (Mapei). După doar 2 km fugarii au un avans de 37", iar după 5 km 1'07". Seigneur (Gan), De Vries (Novemail) și Van Bon (Word Perfect) pleacă în urmărire dar eșuează și sosesc cu plutonul la 46" de cei 7. Primii 3 la sosire au fost Bortolami (care a sprintat decisiv pe ultimul kilometru), Abdujaparov și Zberg. Dar marele beneficiar al etapei a fost Yates, care a preluat tricoul galben cu 1" avans în clasamentul general față de Bortolami și 4" față de Meuseeuw. Incredibil era al doilea "tricou galben", englez, în 6 etape de Turul Franței. Minunea britanică a ținut însă doar 24 de ore. Etapa a VII-a (Rennes - Futuroscope - 259 km) l-a adus, la început, în prim plan pe surprinzătorul Eros Poli (Italia), care a reușit o evadare peste 60 km. La un moment dat au pornit în urmărirea sa Chiesa (Italia) și Durand (Franța). La 55 km de sosire, Poli avea 7'30" avans față de pluton și 3'40" față de Chiesa și Durand. La 38 km de Futuroscope, avansul scade la 3'25", respectiv 2'40", după care plutonul îi prinde pe cei doi. Cînd mai erau 32 km, lovitură de teatru: Poli ridică mîinile de pe ghidon, face semn că renunță (era normal, fără susținere) și în 2' plutonul îl "înghite" și "digeră", fiind semnalul începutului unui final de zile mari. Își încearcă șansa pe rînd: Gouvenon și Vanzella, Meuseeuw (care și cîștigă sprintul de la Lencoitre), Sergeant, Capelle, Skibby (danezul cîștigă singura cățărare a etapei), Ekimov și Redant, dar plutonul animat de Indurain, Yates și Rominger, răspunde prompt de fiecare dată. Are loc și o ciocnire Sierra-Bugno, din care spaniolul abandonează, dar italianul așteptat de coechipierii de la Team Polti, prinde plutonul. Cînd mai erau 3 km, Ekimov ("șef" la Word Perfect) mai încearcă o dată lovitura decisivă și se părea că o va reuși. Nu a fost așa, el fiind ajuns la doar 600m de finish. La sprintul final, lupta dintre Abdujaparov și Ludwig a fost cîștigată de un al treilea, cehul Svorada (Lampre Panaria), dar uzbekul adună puncte prețioase în disputa pentru tricoul verde al sprinterilor. Meuseeuw, cu bonificația de la sprintul intermediar, preia tricoul galben urmat, la 6" de Yates și la 7" de Bortolami. Stephen Roche, fostul mare campion irlandez, comentator pentru "Eurosport", afirma că australianul Anderson i-a șoptit dimineața că a sărbătorit cu Yates și cu șampanie tricoul galben pînă spre dimineață. O posibilă explicație...

Etapa a VIII-a (Poitiers - Trelissac) a fost la fel de atractivă, un grup de 4 reușind o curajoasă evadare: Leblanc (Festina), Camargo (Kelme), Aldag (Telekom) și Hamburs (T.V.M.). Cu 45 km înai sosirii, cei 4 aveau un ava 6'35" față de pluton. O nată De Nardi - GB-MG deprinderea de plu Indurain și Ekimo sînt, după doar 2 urmăritorilor. Dis fa 4 se tot micșorează, 4'20", dar cravașați pe de Leblanc, acești "ca Apocalipsei" reușesc să o diferență liniștitoare tupeului, cu 1 km înainte iei", Hamburger și Cama detașează și trec în această cu 5" în fața colegilor de dare. Plutonul vine, în frunte c Magnieu, la 2'16". Meuseeu (GB-MG) păstrează tricoul g ben, fiind urmat de Bortol (5"), Yates (10"), Andre Vanzella. **(George ANGHE**

Automobilism - Formula 1, Marele Premiu al Angliei

Damon Hill - învingător acasă, la Silverstone

Ce n-a reușit regretatul pilot Graham Hill, fost dublu campion mondial, a reușit fiul său, Damon: o victorie în Marele Premiu al Angliei. Și ce poate fi mai prețios decît o victorie în fața propriilor spectatori, care așteaptă întotdeauna ca idolul lor să nu-i dezamăgească. Și, cînd urci pe podium și primești din partea prințesei Diana cupa de învingător, poate fi cea mai frumoasă zi din viața unui englez.

Damon Hill a fost, în toate aceste 3 zile în care au avut loc antrenamentele și Marele Premiu al Angliei, mereu la înălțime. În timpul antrenamentelor de sîmbătă el a reușit să obțină "pole-position", depășindu-l pe Schumacher cu 0,003 secunde. Aceasta a demonstrat clar că, în numai 10 zile, Williams-Renault a recuperat avansul tehnologic deținut de Bennetton-Ford.

Cursa a fost plină de surprize încă de la începutul ei. Se dă startul în turul de încălzire. Schumacher, ca să-l impresioneze pe Hill, îl depășește, dar acest lucru este interzis în timpul acestui tur!! Arbitrii discută și pînă la urmă se decid: în turul 22 ei arată steagul negru și îl cheamă la stand, pentru o penalizare de 5 secunde, pe german. Flavio Briatore, patronul echipei Bennetton nu înțelege ce se întîmplă și discută minute în șir cu arbitrii. În tot acest timp, Michael continuă să conducă în cursă. În cele din urmă este obligat să revină la stand în turul 27, și este oprit 5 secunde. Cursa este încheiată pentru el, Hill trecînd în față. Dar Damon a dovedit în tot restul cursei că este la fel de rapid ca Schumacher, deoarece acesta nu s-a putut apropia la mai mult de 14 secunde de englez, cu toate că a depus eforturi foarte mari.

O cursă splendidă a făcut și colegul lui Damon Hill, scoțianul David Coulthard. După turul de încălzire, cînd piloții așteptau aprinderea becurilor de start, Coulthard a oprit motorul (motoarele de Formula 1 nu au relanti, piloții fiind obligați să mențină motoarele în funcție și cînd mașina este oprită). Din cauza lui a trebuit reluată toată procedura de start, iar Coulthard a fost trimis pe ultimul loc. Cursa, din același motiv, a fost redusă cu o tură, rămînînd numai 60 de ture. Plecat din spatele tuturor mașinilor, scoțianul a reușit să depășească, rînd pe rînd, 20 de piloți, ajungînd în final pe locul 6.

Pentru Martin Brundle (de la McLaren-Peugeot) a fost cea mai scurtă cursă din cariera sa: cînd s-a aprins becul verde și Martin a apăsat pe accelerator, motorul a explodat. Chiar din timpul turlui de încălzire s-a observat cum iese fum din spatele McLaren-ului. Personal, nu țin minte ca vreodată, în istoria sportului auto, un motor să fi ținut atît de puțin.

Urmează peste trei săptămîni Marele Premiu al Germaniei. Va reuși Hill să-l întrecă pe Schumacher pe propriul său teren?

Clasamentul cursei:

1. Damon Hill; 2. Michael Schumacher; 3. Jean Alesi; 4. Mika Hakkinen; 5. Rubens Barichello; 6. David Coulthard.

Clasamentul general:

1. M. Schumacher - 72p.; 2. D. Hill - 39p.; 3. J. Alesi - 17p. **(Victor GRĂDINARIU)**

TELEX INTERNAȚIONAL

■ Vacanță în NHL

Meciurile Ligii nord-americane de hochei pe gheață vor începe pe octombrie, conform calendarului sezonului 1994-1995 publicat săptămîna aceasta. Este vorba de debutul sezonului cel mai precoce din istorie, în timp ce în 1993-1994, Cupa Stanley a fost decernată mai tîrziu ca niciodată, la 14 iulie echipei Rangers din New York, victorioasă în fața formației din Vancouver. Acum, hocheiștii din ligă sînt într-o mult prea scurtă vacanță.

■ Formula I: Premiul de la Monza a fost anulat

După cum relatează Agenția France Presse, președintele comisiei sportive a federației italiene de automobilism, dl. Marco Piccinini a anunțat că forul de specialitate italian a decis anularea Marelui Premiu automobilistic al Italiei - Formula I ce urma să se dispute la 11 septembrie pe circuitul de la Monza. În comunicatul dat publicității, această hotărîre neașteptată este motivată prin dezacordul cu Federația Internațională de Automobilism referitor la noile reglementări de protecție pentru circuitele de Formula I adoptate cu prilejul reuniunii de la Monte Carlo.

■ Tyson - erou de film

Zeci de persoane s-au prezentat la o audiție organizată la New York în speranța obținerii unui rol care să-l reprezinte pe Mike Tyson într-un film ce va purta numele fostului campion al greilor, aflat în acest moment în închisoare pentru viol. Totuși, acești admiratori sau pretinse sosii ale campionului american s-ar putea să fie decepționate, deoarece primul rol din film a cărui turnare va începe în luna august, ar putea reveni unui actor consacrat. Tyson ar putea părăsi închisoarea din Plainfield (Indiana) în luna mai 1995, numai dacă i s-ar reduce pedeapsa.

■ Bruguera-învingător în Elveția

Campionatele internaționale de tenis ale Elveției desfășurate la Gstaad și dotate cu premii în valoare totală de 400.000 dolari s-au încheiat ieri. Finala a revenit învingătorului de anul trecut, spaniolul Sergi Bruguera care l-a învins cu 3-6, 7-5, 6-2, 6-1 pe francezul Guy Forget.

Tir cu arcul

Ieșenii au dominat Campionatele internaționale

La sfîrșitul săptămînii trecute, poligonul de tir cu arcul din cartierul "Alexandru cel Bun" a găzduit Campionatele Internaționale ale României. Au participat arcași din Franța (două echipe), Cipru (două echipe), Grecia, Olanda, Moldova, Ucraina și, bineînțeles, România (cu două echipe). Arcașii de la CSM Iași, cooptați în lotul reprezentativ au avut o comportare remarcabilă reușind să cîștige două medalii, aur și argint în concursurile individuale. La masculin, Constantin Frai a urcat pe prima treaptă, în timp ce Mihaela Frai s-a clasat a doua în întrecerea feminină. În competiția pe echipe, atît la feminin cît și la masculin, România a cucerit medaliile de argint. Peste doar o săptămînă (17-24 iulie) în Cehia, lotul masculin al României, din care face parte și Constantin Frai, va participa la Campionatul European.

Acum puteți rezolva problema firelor, pentru uscat rufele, care vă stau mereu în cale...

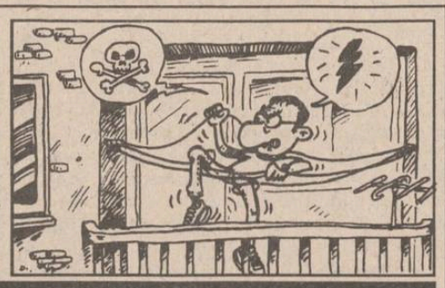

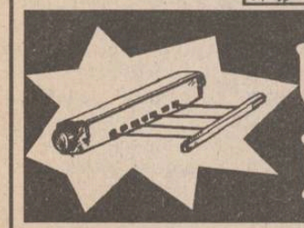

USCĂTORUL EXTENSIBIL

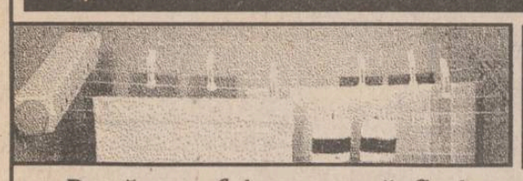

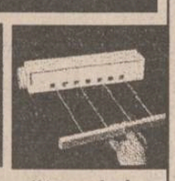

După ce rufele se usucă, firele uscătorului extensibil pot fi pliate în cutia sa!

USCĂTORUL EXTENSIBIL oferă un spațiu pentru întins rufele de 3.66 metri, este ușor de montat și poate fi instalat oriunde: în balcon, în bucătărie sau în baie.

Vă puteți procura USCĂTORUL EXTENSIBIL numai de la magazinul VOGUE.

MICA PUBLICITATE

ŞOFERI!

Cel mai ieftin ulei american original se află acum în Iaşi!

MEGA OIL

Este recomandat a fi folosit pentru toate tipurile de motoare (benzină, motorină).
20W40; 15W40; SAE40

La preţul de numai 4750 lei/litru veţi găsi aceste tipuri de ulei la următoarele magazine şi staţii service:
■ **AUTO MOTO VELO** Păcurari ■
■ **SILVANA** - Piaţa Păcurari ■
■ **AUTOSERVICE** Păcurari ■
■ **MONTEGO** - Păcurari ■
■ **DACIA** - B-dul Independenţei ■
■ **IGMA** - lîngă Mănăstirea Golia ■
■ **IMPEX CLEDOR** - str. Armeană ■
FIX (Reprezentanţa PREMS) - lîngă Patinoar ■
■ **INTERAUTO** - Oancea ■
şi la staţia de benzină **MACEDONIA.**

Garantat 10.000 km

SC E.M.I. SRL

Vă oferă:
● produse textile şi încălţăminte de sezon ●
● maşini de spălat ALBALUX 7 şi 15, AUTOMATIC ●
● televizoare color şi alb-negru ●
● frigidere şi congelatoare ●
● aragaze cu 2,4,5 ochiuri ●
● aparataj electric ●

PREŢURI IMBATABILE!

Program: zilnic 8.00 - 20.00, simbătă, 8.00 - 16.00
Bulevardul Independenţei 19, bloc B 1-5, parter, telefon/fax: 117530

SPACE IMPEX S.R.L.

vinde din stoc, în saci sigilaţi

CIMENT GRI (PA 35) - 115 lei/kg
VAR HIDRATAT - 100 lei/kg

PREŢURILE INCLUD T.V.A.

Telefon 032/118565
Fax 032/117307

FIMEX

O ALEGERE INSPIRATĂ

Distribuitor autorizat
GOLDSTAR
● televizoare ●
● video casetofoane ●
● casetofoane audio ●

Str. Cuza Vodă nr. 10. Telefon/fax 117307.

AGENŢIA DE TURISM MOLDAVIA

Iaşi, str. 14 Decembrie 1989, nr. 4
(fost Ştefan cel Mare nr. 4)

organizează excursii în ţările:
TURCIA - 9 iulie; POLONIA - 12-13 iulie.
NOU **Excursie de 9 zile în TURCIA, cu plecare pe 15 ale lunilor august, septembrie, octombrie, pe itinerarul ISTAMBUL-CEANACALE-TROIA-PERGAMON-EFES-IZMIR.**

Agenţia oferă locuri pe LITORAL în staţiunile **MAMAIA** şi **SATURN,** precum şi bilete de odihnă şi tratament în toate staţiunile din ţară.

Înscrieri şi informaţii la sediul agenţiei şi la telefon 112564, zilnic între orele 7,30-19,30.

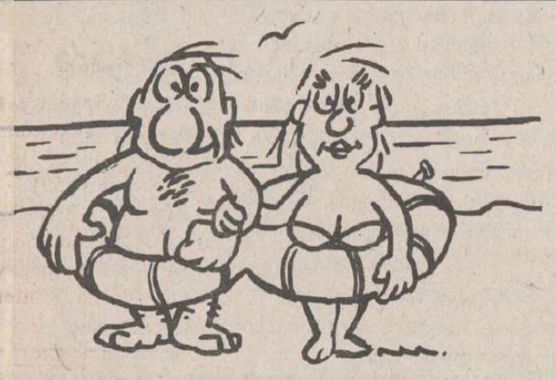

AGENŢIA DE TURISM NET

Casa Modei - mezanin
Telefon 032/117596

LITORAL - SEZON ESTIVAL 1994

Serii de 7 zile (6 nopţi) (1 PC-10.000 lei)	VENUS Hotel BRINDUŞA	JUPITER Hotel TISMANA	CAP AURORA Hotel ONIX
12-17 iulie	47.600 lei	67.000 lei	67.000 lei
18-23 iulie 24-29 iulie 30 iulie-4 august 10 august 16 august 22 august 23-28 august	58.800 lei	75.000 lei	75.000 lei
29 august-3 septembrie 4-9 septembrie	50.400 lei 36.000 lei	63.000 lei 43.800 lei	63.000 lei 43.800 lei

OFERTĂ SPECIALĂ
Complex Hotelier DOBROGEA-MAMAIA
(TV şi telefon în cameră, pensiuni complete la 10.500 lei/zi)

16-25 iulie (10 PAX) 26 iulie-4 august (10 PAX) 5-14 august (10 PAX) 15-24 august (10 PAX)	220.000 lei
25 august-3 septembrie (10 PAX)	209.500 lei
4-9 septembrie (6 PAX) 10-15 septembrie (6 PAX)	105.000 lei
1 PAX = pensiune completă şi cazare	

Persoanele care au achitat integral costul biletelor pînă la 1 iulie beneficiază de o reducere de 3 %. Plata se poate face şi în rate. La cerere, agenţii noştri se pot deplasa la domiciliul Dvs. pentru eliberarea biletelor. Vă invităm la sediul Agenţiei de Turism "NET" să vizionaţi caseta video cu imagini din hotelurile incluse în oferta noastră !

VOGATORE MULTIUSO

un echipament ideal de antrenament la domiciliu

Dimensiuni
73 X 114 X 66 cm

Echipamentul ***VOGATORE MULTIUSO*** permite un număr mare de exerciţii care vă ajută la tonifierea corpului şi la ameliorarea condiţiei fizice. Cele patru tipuri de poziţionări (orizontal, vertical, orizontal fluture şi vertical fluture) asigură un număr mare de mişcări fizice necesar pentru toate grupele musculare.
Acest aparat acţionează uşor asupra ţesutului muscular, înlăturînd grăsimea şi dînd elasticitate şi mobilitate articulaţiilor.
Odată cu acest echipament vă punem la dispoziţie toate instrucţiunile de funcţionare, precum şi un Catalog cu mişcările pe care le permite ***VOGATORE MULTIUSO***. Catalogul menţionează, de asemenea, grupele de muşchi pe care le antrenează fiecare mişcare în parte, ajutîndu-vă să vă alcătuiţi exerciţii corespunzătoare.

Telefonînd la 117596, veţi primi în 24 de ore acasă echipamentul *VOGATORE MULTIUSO*.

MEDISAN — CABINET MEDICAL

str. Theodor Burada 6
(lîngă Liceul de Muzică)
Informaţii şi programări la tel. 112925, 114274.

consultaţii şi tratamente de: BALNEOLOGIE, REUMATOLOGIE, podologie (picior plat), infiltraţii şi acupunctură în boli ale coloanei vertebrale şi articulaţiilor - dr. VLAD DORIN BEJAN; BOLI INTERNE, BOLI ALE SÎNGELUI sindroame mielo şi limfoproliferative, hemoragipare, anemii, colagenoze - dr. TURTUREANU-HANGANU ECATERINA; BOLI NEUROLOGICE - dr. DAN CUCIUREANU şi BOLI NEUROCHIRURGICALE, dureri ale nervilor, cefalee-migrenă (neuroliză) - dr. GHEORGHE SĂNDULESCU; BOLI DE PIELE, VENERICE, DERMATOCHIRURGIE, psoriazis, eczeme, micoze, cancere ale pielii, acnee, boli ale părului şi unghiilor, cauterizări, distrugerea firelor de păr de pe faţă, dermatocosmetică dr. ADRIAN VASILCA.

ROCKERI

În fiecare seară, începînd cu ora 18[00], audiţii muzicale ROCK, oferite de *Radio NORD-EST*, completate de o bere rece oferită de firma **NOS**, în atmosfera plăcută, relaxantă şi tinerească din

ŞTRAND

MUZICĂ BUNĂ, PREŢURI MINIME

Teatrul Naţional "V. Alecsandri", Radio Nord-Est şi cotidianul "Monitorul" vă invită la premiera spectacolului:

VENEXIANA

care va avea loc marţi, 12 iulie 1994.

În distribuţie:
Mihaela Arsenescu-Werner, Catinca Tudose, Tatiana Ioneel, Puşa Darie, Carmen Moruz, Cristina Chert, Teodor Corban, Ion Sapdaru, Gelu Zaharia şi studenţii: Anne-Marie Chertic, Brîndu şa Aciobăniţei, Irina Răduţu, Livia Iorga, Gabriela Crişu, Dan Abuhnoale, Doru Aftanaslu, Cristi Costin

Direcţia de scenă: CRISTIAN HAGI-CULEA
Scenografia: RODICA ARGHIR

The Times of Romania

Cea mai citită publicaţie în limba engleză tipărită în România publică anunţurile dumneavoastră pentru cititorii din străinătate şi pentru turiştii străini din ţară.

Puteţi publica în **The Times of Romania** *anunţuri matrimoniale, cereri şi oferte de asociere, oferte şi cereri de mînă de lucru, oferte turistice, alte anunţuri.*

The Times of Romania *se distribuie săptămînal în marile hoteluri din ţară, în ambasade, în consulate, tuturor companiilor mixte din România şi în 18 ţări din Europa de Vest şi din S.U.A., pe bază de abonament.*

Anunţurile dumneavoastră se primesc zilnic, la sediul cotidianului MONITORUL. *Traducerea anunţurilor în limba engleză este asigurată de serviciul de specialitate al săptămînalului* **The Times of Romania.**

Firma NEST

Livrăm prompt la domiciliu

În maximum 48 de ore puteţi primi ceea ce aţi comandat, la adresa solicitată de pe raza Municipiului Iaşi. Sunaţi la 117596, după următorul program: luni-vineri 9-19.oo, sîmbătă 9-16.oo.

AGENDĂ ELECTRONICĂ ROYAL- OLIVETTI
- agendă telefonică 700 numere de telefon;
- fişier de stocare a datelor;
- ceas programabil pentru 23 zone de pe glob;
- alarmă programabilă;
- calendar pentru 200 ani (1901-2099);
- memorie secretă pentru date confidenţiale;
- calculator.

99.900 lei

35.000 lei

AGENDĂ ELECTRONICĂ ROYAL-CHINA
- agendă telefonică 75 numere de telefon;
- fişier de stocare a datelor;
- ceas cu alarmă programabilă;
- calculator;
- memorie secretă pentru date confidenţiale.

LINGUAPHONE 72.000 lei
- conţine 4 casete audio şi două manuale;
- recunoscut de către Universitatea Oxford;
- produs în Anglia.

Oferta! GoldStar
VIDEO PLAYER telecomandă infraroşu playback ultimul model 449.000lei
DUBLU RADIOCASETOFON STEREO microfon încorporat putere 2x3.5W, portabil, masă 5 kg, boxe detaşabile AM, FM stereo, două viteze înregistrare, garanţie 1 an 251.700lei

NORD-EST GROUP S.R.L.

AUTO-MOTO

■ Vînd Renault 18 înmatriculat, perfectă stare. Tel. 112924.

■ Cumpăr aripă faţă dreapta, portieră faţă şi spate dreapta, pentru Mercedes tip 123 (Cobra). Tel. 113035, după ora 21,00. (3184)

CASE-TERENURI

■ Vînd (sau schimb cu două garsoniere) apartament cu două camere, confort I, Zona Frumoasa sl apartament cu trei camere semidecomandat zona Alexandru cel Bun. Tel. 164696.

LOCURI DE MUNCĂ

■ S.C. MOLDOLUX CĂMIN SRL, şos. Bucium nr. 25, angajează mecanic auto, specialist în motoare Diesel, de preferinţă cu carnet de conducere categ. C şi E, cu vechime de minim 10 ani. Tel. 137807.

■ S.C. angajează confecţionere pentru execuţie confecţii textile la export. Salarizare foarte avantajoasă. Mecanic întreţinere utilaje (Textima şi Metalotehnica C4-311). Tel. 124162.(3169)

DIVERSE

■ S.C. "Sandra Alex" S.R.L. (fostă "Steluţa") face la comandă produse de patiserie (chifle). Relaţii în str. Bucşinescu nr. 1.

S.C. MONDEX S.R.L. - Agenţia de Turism oferă locuri la vila MARIANA în serii de 6 şi 10 zile. Preţuri între 25.000 lei/persoană şi 130.000 lei/persoană (cazare, 3 mese, taxă litoral, taxă plaj[illegible]). Relaţii la sediul Agenţiei de turism, Hotel SPORT. Telefon 117408.

FELICITĂRI

■ Cretu Constantin, fost elev la Liceul "M. Eminescu", actualmente elev la Liceul C.F.R., urează mamei sale, alături de fratele lui Nicuşor, multă, multă sănătate.(2885)

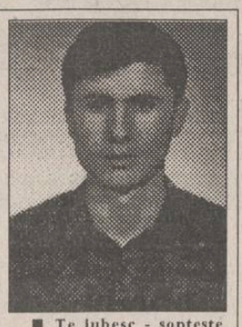

■ Te iubesc - şopteşte floarea şi prin frunzele de arbori tu asculţi privighetoarea, care-ţi va şopti în glasul vieţii gîndul cel mai bun. Îţi urez eternă fericire, din partea mea, numai iubit să fii; Luceafărul cel blînd de vară, să te înalţi în marea vieţii ca delfinul şi să transformi în zîmbete suspinul, iar surîsul dosit printre flori de castani, din valuri în valuri, să-ţi cînte "La multi ani!". Din partea prietenei Cătălina pentru Gabriel Postolache, cu ocazia aniversării a 20 de ani.

MULŢUMIRI

■ Familiile Butnaru şi Leonte Adina mulţumesc pe această cale tuturor celor care au participat material şi moral la marea durere pricinuită de pierderea celui care a fost EUGEN LEONTE.(3175)

DECESE

■ Comanda şi întregul efectiv al Inspectoratului de Poliţie al judeţului Iaşi anunţă cu durere dispariţia prematură din viaţă a distinsului nostru coleg, colonel doctor CONSTANTIN MIRCIU, medic şef al Cabinetului medical din unitatea noastră. Întreaga sa viaţă şi activitate şi-a dedicat-o ocrotirii sănătăţii cadrelor din instituţia noastră cu profesionalism şi dăruire, întotdeauna fiind apropiat de oameni şi suferinţele lor. Înmormîntarea cu onorurile militare cuvenite va avea loc în ziua de 12.07.1994, ora 12, la ciuitirul "Sfîntul Vasile" din Iaşi. În aceste clipe grele, suntem şi vom fi alături de familia îndoliată şi de toţi cei dragi, faţă de care ne exprimăm cele mai sincere condoleanţe.

CONDOLEANŢE

Colegii de la Secţia I MOLDOPLAST S.A. regretă profund dispariţia fulgerătoare şi prematură a celui ce a fost un bun coleg,
NEGRU MIHAI
Regrete eterne.
Dumnezeu să-l ierte.

EXTRACT PENTRU SLĂBIRE RAPIDĂ

NORD EST GROUP S.R.L.

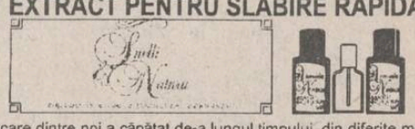

Fiecare dintre noi a căpătat de-a lungul timpului, din diferite motive, cîteva kilograme în plus. Puteţi scăpa cu uşurinţă de această povară folosind extractul hidroalcoolic cu plante aromatice pentru slăbit

Snelli & Natura

Extractul a fost pus la punct, după ani de experienţe, de către medici recunoscuţi, în laboratoarele italiene. Folosind acest extract, cîte 40 de picături înainte de fiecare masă, veţi obţine, în 2-3 săptămîni, rezultate spectaculoase, care vă vor uimi şi pe d-voastră.
Peste tot în lume, zilnic, milioane de oameni îsi păstrează silueta folosind cu succes

Snelli & Natura

Fiecare cutie pe care v-o oferim, în afară de cele două sticluţe cu Snelli & Natura, conţine şi modul de întrebuinţare în limba română. Gratuit, în aceeaşi cutie primiţi două reţete Snelli & Natura care vă ajută dacă suferiţi de constipaţie sau de reţenţie de apă.
În aceeaşi cutie vă punem, de asemenea, la dispoziţie şi o fişă de dietă pe care veţi putea urmări evoluţia greutăţii d-voastră.
Compania **NEST** vă oferă această minune a medicinei contemporane la preţul de **70.000** lei.

Telefonaţi la numărul 117596 şi veţi primi extractul
Snelli & Natura
la sediul firmei sau acasă, în maximum 48 de ore.

10.000 kilometri de parcurs

Ulei Mega 20W40, 15W40 - 4750 lei/litru
Îşi păstrează caracteristicile pe o perioadă de 10.000 km rulaţi.
Pentru rularea a 10.000 km se folosesc
3 l x 4750 = 14.250 lei
Manoperă schimbat ulei - 1 schimb x 1000 lei = 1000 lei
TOTAL = 15.250 lei

Ulei obişnuit - 1800 lei/litru
Îşi păstrează caracteristicile pe o perioadă de 2500 km.
Pentru rularea a 10.000 km se folosesc
4x3 l = 12 l x 1800 = 21.600 lei
Manoperă schimbat ulei - 3 schimburi x 1000 lei = 3000 lei
TOTAL = 24.600 lei

Ulei la preţul de 3300 lei/litru
şi păstrează caracteristicile pe o perioadă de 5000 km rulaţi.
Pentru rularea a 10.000 km se folosesc
2x3 l = 6 l x 3300 = 19.800 lei
Manoperă schimbat ulei - 2 schimburi x 1000 lei = 2000 lei
TOTAL = 21.800 lei

SERVICII

Denumirea serviciului	Observaţii	Telefon adresă
Reparaţii		
Reparaţii	frigidere şi instalaţii frig la domiciliu. S.C. 6M	161331
Reparaţii	maşini cusut şi de scris la domiciliu	124693
Reparaţii	TV color şi AN, tragere în bandă. Sonor E. Nova	128356
Reparaţii	frigidere, instalaţii frig şi bobinaj	122836
Diverse		
Meditez	matematică pt. admitere la facultate, 2000 lei/h.	128563
Traduceri	impecabile în toate limbile de circulaţie	118191
Execut	mici reparaţii casnice	144901
Execut	reparaţii aragaze şi piese de schimb	144901
Execut	jaluzele PVC şi aluminiu, elemente de finisaj interior.	177858
Execut	raşchetări parchet cu maşină specială	130937
Execut	lucrări dactilografie	129204
Servicii medicale		
OPTICA 34	consultaţii oftalmologice cu medic . Montăm orice fel de ochelari (găsiţi lentile sferice, cilindrice şi pt. cataractă).	164062
PROFAMILIA	orice analiză de laborator	117008
Servicii video-foto		
INTER-MARKET SRL Magazinul KODAK	Filmări video şi orice servicii foto.	114210

Toate societăţile comerciale (inclusiv persoanele fizice) care doresc să apară în această rubrică sînt aşteptate la departamentul de mică publicitate al ziarului.

TELEFOANE UTILE

☎ SALVARE: 961
☎ POMPIERI: 981
☎ POLIŢIE: Inspectoratul Judeţean 146666, 140720, 146840; Municipiu - 146850; Serviciul Circulaţie - 140070.
☎ SERVICIUL ROMÂN DE INFORMAŢII - 145093, 146015
☎ A.C.R.: 112345; Service Bucium - 130177
☎ AGENŢIA C.F.R.: 147673
☎ INFORMAŢII GARĂ: 146333
☎ AUTOGARĂ: 146587
☎ TAXICOM: 953, 146593
☎ AGENŢIA TAROM: 115239
☎ INFORMAŢII AEROPORT: 178126
☎ STAŢII PECO: Baş Ceauş - 176865; Aurel Vlaicu - 175812; Bucium - 132891; Crişan - 112182; Păcurari - 164142; Sărărie - 147480
☎ DISPECERATE: R.A. Gaz-Metan - 141737; R.A. Apă-Canal - 142451; Renel - deranjamente - 147070; Termoficare - 141956; R.A. Locuinţa - 112434; Telefoane - deranjamente - 921; Protecţia mediului - 147010.
☎ GARDA FINANCIARĂ: 114065, 112427.
☎ ADMINISTRAŢIA FINANCIARĂ: 143030
☎ NOTARIAT: 147574
☎ TRIBUNAL: 146300
☎ PROCURATURĂ: 146630
☎ CAMERA DE COMERŢ: 117757
☎ CENTRUL MILITAR JUDEŢEAN: 146370
☎ HOTELURI: Moldova - 142225; Traian - 143330; Unirea - 142110; Sport - 137817
☎ POLICLINICA CU PLATĂ: triaj informaţii - 117244
☎ OFICIUL JUDEŢEAN PENTRU PROTECŢIA CONSUMATORILOR: 145392.

Monitorul cotidian de informaţii
monitorul expres
Str. Smîrdan nr. 5 ■ Tel. 17.25.57 (centrala) ■ Fax 14.45.77

■ **REDACTOR ŞEF** - Dan Radu
■ **REDACTOR ŞEF ADJUNCT** - Ovidiu Şimonca
■ **SECRETAR GENERAL DE REDACŢIE** - Eugen Leonte
ŞEFI DEPARTAMENTE:
■ **Eveniment local:** Toni Hriţac (int. 14)
■ **Eveniment naţional şi internaţional:** Cristian Racu (int. 19)
■ **Economic:** Costel Stroescu (int. 24)
■ **Cultură:** Dorin Popa (int. 19)
■ **Sport:** Eugen Florescu (int. 17)
■ **Redactor de seiviciu:** Ion N. Oprea (int. 20)
■ **Fotoreporter:** Constantin Plop
■ **Grafică:** Lucian Amarii, Daniel Melinte.
■ **Publicitate:** Cristina Lozneanu (int. 18)
■ **Producţie:** Tudor Agavriloael (int. 26)
■ **Difuzare:** Mihai Tudose (int. 15)

NORD-EST PRESS
- agenţie de presă -
Str. Smîrdan nr. 5 ■ Tel. 17.25.57 (centrala) ■ Tel/Fax 14.47.76
■ **EDITOR:** Mona Dîrţu ■ **Redactor:** Dana Scripcă ■

EDITOR
NORD - EST s.r.l
Str. Smîrdan nr. 5 ■ Tel. 17.25.57 ■ Fax 14.45.77
Director general : ALEXANDRU LĂZESCU
Director editor: FLORIN ZAMFIRESCU
Director de marketing: CEZAR CĂLUŞCHI
Director executiv: GABRIEL RUSU

ABONAMENTELE se pot face la orice Oficiu Poştal din ţară. MONITORUL figurează în catalogul Presei interne la poziţia 838.

TIPAR OFFSET: MULTIPRINT, Iaşi str. Sf. Lazăr nr. 49

UNGHIUL DE TRAGERE

Adversarul politic sau cum începe exterminarea

Val CONDURACHE

Puterea a făcut destule greșeli de guvernare, pe care presa le-a sancționat la timpul potrivit. Lipsită de experiență politică, opoziția a comis și ea destule gafe, care-au costat-o în alegerile din 1990 și din 1992. Prima gafă pe care a comis-o opoziția a fost aceea că s-a declarat în opoziție în momentul în care F.S.N. a anunțat că va participa în alegeri ca partid. Partidele istorice nu erau nici la putere, nici în opoziție în ianuarie 1990. Ele au cerut să fie cooptate în guvernarea provizorie, pînă la primele alegeri libere, dar în virtutea unui reflex totalitar, s-au definit ca fiind "opozante". Istoria este mai complicată decît o descriu eu aici, dar felul în care P.N.L. și P.N.Ț.-C.D. au intrat în politica nouă a României a însemnat un pas greșit. Opoziția a trecut în opoziție mai înainte de-a fi în opoziție. Împotrivindu-se C.F.S.N., liderii P.N.L. și P.N.Ț.-C.D. s-au înscris pe-o orbită greșită. Cele două mari partide istorice își puteau cere dreptul la guvernarea provizorie fără a acuza puterea de tranziție de criptocomunism. Înverșunarea anticomunistă, ridicată de dl. Radu Câmpeanu la cifra de 4 milioane de membri de partid comunist, a alungat electoratul, care nu s-a deplasat spre "stînga politică", așa cum s-a zis, ci a fugit de o amenințare aruncată riscant.

F.S.N. s-a divizat, între timp, fără să se definească ideologic. În timpul alegerilor din 1992, președintele Iliescu, bine sfătuit de consilieri, a arătat mulțimii de alegători trei degete, altfel zis, trei trandafiri, căutînd să-i convingă că țara nu va putea fi condusă de un președinte care are un parlament ostil. A și zis-o, în cîteva rînduri. Am înțeles că în P.D.S.R. există o grupare care contestă supremația președintelui asupra partidului care l-a susținut în alegeri. Fără Ion Iliescu, P.D.S.R. ar fi rămas la procentul de 11% cu care era creditat în august 1992.

La ultimul sondaj I.R.S.O.P., opoziția e creditată cu cîteva procente în plus față de coaliția guvernamentală. Cu toate acestea, ea nu are curajul să forțeze alegeri anticipate. Ne întoarcem, într-un fel, în punctul de unde am pornit: creditată de populație, prin votul din septembrie 1992, puterea se socotește "legitimă" și nu înțelege cum de opoziția i se opune zadarnic. Moțiunile de cenzură nu mai înspăimîntă pe nimeni, amendamentele la legile organice nu ajung la nici un rezultat. Ori de cîte ori opoziția încearcă să impună un punct de vedere, e acuzată de destabilizare și i se reproșează lucrul cel mai aberant de pe lume: că ar vrea să ajungă la putere. Dar unde în lume există o opoziție care vrea cu tot dinadinsul să rămînă în opoziție? Lupta pentru putere este lucru cel mai firesc într-o țară cu regim democratic. Care opozant visează să rămînă în opoziție o sută de ani? Pînă și socialiștii din Ungaria au ajuns la concluzia că țara lor nu poate fi guvernată de un partid a cărui credibilitate nu întrunește majoritatea și face apel la opoziție, pentru a face față unei tranziții care este, oricum am privi-o, mai ușoară decît la noi. Noi, însă, ne privim cu dușmănie în ochi și-l socotim pe rivalul politic un adversar care trebuie exterminat.

Cît de periculos este herpesul

■ *La maladiile SIDA, evoluția herpesului poate fi fatală*

În SUA, cercetătorii de la Cornell Mondial College din New York au descoperit modul în care virusul herpesului pătrunde în celula umană. Un specialist în virusologie, doctorul Didier Ingrand, comentează acest mecanism care a surprins lumea medicală. Întrebat ce este herpesul, el a răspuns că este o infecție virală contagioasă care se manifestă prin leziuni bucale și genitale. Se cunosc doi viruși ai herpesului:

- virusul herpesului simplu de tip I;
- virusul herpesului de tip II.

În 90% din cazuri, infecția inițială nu are semne clinice. Restul de 10% prezintă simptome pe piele și mucoase, prin vezicule care conțin un lichid clar, foarte contagios.

Acestea se pot deschide, se ulcerează, apoi se cicatrizează în timp de una sau două săptămîni. Aceste manifestări sînt, în general, însoțite de dureri, de febră moderată și, cîteodată, de cîțiva ganglioni incolori.

La nivel genital, pe mucoase, simptomele sînt identice, cu cîteva prelungiri în plus. Herpesul la nivel genital se contractează prin contact direct cu un individ infestat (prin secreții salivare ori genitale).

După o contaminare bucală sau genitală, virusul intră în organismul sănătos, provocînd o infecție aparentă, care e urmată de o reacție imunitară. Cîteodată, anticorpii fabricați nu permit eliminarea totală a inamicului și a particulelor ce vor rămîne pentru a se ascunde în interiorul celulelor nervoase care inervează regiunea infectată.

Frecvența herpesurilor diferă de la țară la țară și de la o regiune la alta. Se înregistrează o frecvență mai mare în regiunile cu igienă precară și în sectoarele economico-sociale foarte defavorizate.

În Franța, 65% din populație a contactat herpesul unul de la altul.

Cît este herpesul de periculos?

În imensa majoritate a cazurilor, herpesul nu provoacă un mare inconfort. Dar manifestările redutabile, în particular, la nou-născuți, pot determina infecția sistemului nervos central.

La adulți, evoluțiile grave se manifestă printr-o encefalită puternică și, precum la copii, cauzează moartea, sau infecții oculare puternice, asociate cu o slăbire a acuității.

La maladiile SIDA, evoluția herpesului poate fi fatală.

Cercetătorul americn Hajjar a descoperit modul de pătrundere a acestor viruși în interiorul celulelor care pot fi distruse. Virusul herpetic se acroșează la o moleculă marginală a unui factor de încrucișări "Fileroplaste Growth Factori" (F.g.t.) prezent natural în organismul nostru.

Acest F.g.t. care-i montat în cîteva feluri de purtător al virusului herpesului, va seconda și se va fixa la receptorii prezenți pe suprafața celulelor.

Oamenii de știință urmează să exploreze această noutate și să pună la punct un nou medicament care imită F.g.t. Acest medicament va fi capabil să acroșeze virusul, el însuși este în incapacitate de a se fixa pe celule, blocînd, astfel, intrarea virusului în celulă și, deci, stoparea infecției.

(Angela ENACHE)

POȘTA HOROSCOP

Nu alunga tandrețea!

Constance: Ești prima persoană care nu-mi cere să o ajut ("oricum nu mă poți ajuta"). Răspunsurile nu vin chiar atît de tîrziu, dar pentru o persoană atît de nerăbdătoare ca tine și trei săptămîni pot însemna foarte mult. Aș putea să fiu mai prompt, dar după cum vezi "Poșta horoscop" are o periodicitate a ei și cu rare excepții (sînt corespondenți care mă anunță că locuiesc în altă parte și că pleacă îndată după încheierea anului școlar, ori după sesiune), încerc să răspund în ordinea în care primesc scrisorile. Data și ora nașterii indică ascendentul în... Balanță și nu în "decanul al treilea din Taur". Forma de exprimare proprie acestui tip de personalitate este seducția prin diplomație, misterul, jocul ascuns. Există un conflict mai puțin evident, dar puternic, între dragostea pentru ceilalți și dorința de a-i distruge sau a-i domina. Sînteți un fel de călău care ar vrea să-și salveze victima. Adesea sadismul se întoarce spre sine: există o bucurie amară în a te priva de o serie de lucruri, de a te expune încercărilor, de a te sfida. Pînă și banii sînt o cucerire, nu o nevoie. Există, de asemeni, o certă influență asupra publicului, asupra mulțimii. Atracția naturală se manifestă pentru bărbatul născut sub semnul Berbecului. Combinația apă-aer dă pesimismului înnăscut un temei rațional. Dar tot ascendentul dă zodiei de bază mai multă flexibilitate, o înclinație artistă mai apăsată. Dacă nu ai o altă variantă, meseria de profesoară nu este de disprețuit, dar în cazul acesta ți-aș recomanda să fii mai puțin atentă la felul în care te prezinți și să încerci să te apleci cu multă răbdare și tact asupra elevilor, pe care ai tentația să-i subjugi și să-i modelezi după propria înfățișare, în loc să-i lași să se dezvolte în libertate. Natura pedagogică nefiind principala ta calitate, fiind înclinată să vezi mai degrabă defectele decît calitățile, remediul poate sta în exerciții didactice de virtuozitate, într-o relație neconvențională cu elevii, însă oprită mai înainte ca ea să se apropie de promiscuitate. În dragoste "duritatea" poate să aibă două tăișuri: ea se poate transforma, fără să urmărești una ca asta, într-un joc de-a șoarecele și pisica. Am senzația că practici o francheță de-a dreptul brutală, dar nu suporți același tratament. Nevoia de a distruge, de a domina impregnează relația cu o tensiune la care ea rezistă, ba chiar face farmecul relației, în primele luni, după care începe o hărțuială sfîșietoare, o disperare fără motiv, o melancolie agresivă și totul se duce de rîpă. Va trebui să-ți stăpînești, pe cît se poate, dorința auto-distructivă. Din ea se nasc violențele, agresivitățile, tristețile fără leac care alungă orice partener. Intensitatea trăirilor te face să crezi că dramele pe care le trăiești nu au egal în lume și te conving că cel de alături care-l torturezi cu neliniștile, întrebările, îndoielile și spaimele tale este un om insensibil. Încearcă să te scoți din centrul lumii și abia atunci vei descoperi la cel de alături tandrețea de care ai atîta nevoie.

AMADEUS

Etapa a IV-a a concursului
ASCULTAȚI ȘI CÎȘTIGAȚI!
organizat de
RADIO NORD-EST IAȘI
72,44 FM - STEREO

În fiecare zi, în perioada 11 iunie - 15 iulie, pe postul de radio Nord-Est, în anumite momente, între orele 9,00 - 13,00, vor fi difuzate numele firmelor care care sponsorizează concursul în ziua respectivă, precum și produsele oferite de acestea. Ascultătorii atenți vor reține numele firmelor și produsele oferite.

În partea a doua a concursului, în anumite momente, între orele 17,00 - 19,00, animatorul emisiunii va difuza numele unui produs. Primul ascultător care va reuși să sune la postul de radio Nord-Est (tel. 14.24.46) și va spune corect numele firmei care oferă produsul devine cîștigătorul acelui produs.

Animatorii vă vor atenționa de fiecare dată atunci cînd se difuzează o etapă a concursului.

VALOAREA UNUI PREMIU ESTE DE MINIMUM 20.000 LEI

ASCULTAȚI ȘI VEȚI CÎȘTIGA!

În această săptămînă, la toate chioșcurile și la toți difuzorii, puteți găsi o nouă povestire de excepție a celebrului romancier ieșean Valentin B. Mihu:

FUGARUL

Un tînăr nevinovat este martorul unei ticăloșii. Pentru aceasta va trebui să plătească cu viața. Cum îl salvează o femeie frumoasă, de ce o face și cine este ea, toate acestea le puteți citi în FUGARUL. Ca în toate povestirile de acum celebrului Valentin B. Mihu, erotismul, suspansul și violența sînt reale și amenințătoare.

FUGARUL

Cumpărați chiar astăzi această uimitoare povestire din colecția de succes "Povestiri pentru toți"

HOROSCOP

BERBEC *(21 mart. - 20 apr.):*
Un calcul simplu vă poate arăta că nu ați ales cea mai bună soluție. Numai că vă ascundeți după deget, dintr-o încăpățînare care, acum, nu vă folosește.

TAUR *(21 apr. - 20 mai):*
Aveți prea multe rețineri într-o istorie sentimentală care se anunță plină de promisiuni. De vină sînt fie comoditatea, fie nesiguranța.

GEMENI *(21 mai - 21 iun.):*
Vă faceți alibiuri prea complicate ca să poată să fie crezute. În situații de felul acesta e preferabil să vă asumați răspunderea.

RAC *(22 iun. - 22 iul.):*
Situația dvs. profesională și de familie cunosc un moment de maximă stabilitate. Nici sănătatea nu vă dă nici un motiv de îngrijorare.

LEU *(23 iul. - 22 aug.):*
Sînteți foarte aproape de o victorie foarte importantă. Ca să nu treceți pe lîngă ea, e bine să verificați personal, fără să vă bizuiți exclusiv pe cellalți.

FECIOARĂ *(23 aug. - 22 sept.):*
O parte din emoții s-au mai risipit, dar mai persistă o oarecare îndoială. Surescitarea vă aduce în pragul unei crize de nervi.

BALANȚĂ *(23 sept. - 22 oct.):*
Resimțiți eforturile depuse și așteptați cu mare înfrigurare rezultatele muncii. Încercarea este foarte aproape și vă va aduce satisfacția dorită.

SCORPION *(23 oct. - 21 nov.):*
Sentimentele pe care le încercați sînt mai degrabă contradictorii. O persoană în care ați investit multă încredere vă decepționează.

SĂGETĂTOR *(22 nov. - 21 dec.):*
Vă alimentați singur nemulțumirile, fără să verificați dacă rezultatele sînt acelea pe care le-ați primit la mîna a treia. Intrați în panică prea ușor.

CAPRICORN *(22 dec. - 19 ian.):*
Deciziile dvs. sînt foarte prompte și îndreptățite. Spiritul de colaborare de care dați dovadă va fi apreciat cum se cuvine.

VĂRSĂTOR *(20 ian. - 18 febr.):*
Nu trebuie să vă împotmoliți în lucruri neînsemnate. Aveți de dus la capăt o întreprindere grea și numai vederea de ansamblu are acum importanță.

PEȘTI *(19 febr. - 20 mart.):*
Reculul e evident, dar el intervine la oricine, nu sînteți nici prima, nici ultima victimă. Pronosticurile dvs. nu au fost realiste.

LEGENDA:

- vă paște ghinionul
- prudența e mama înțelepciunii
- n-aveți nimic de pierdut
- șansa vă surîde

INTEGRAMA NOROCOASĂ

concurs zilnic, organizat de cotidianul **MONITORUL** și Radio NORD-EST.

Premiu: 10.000 lei

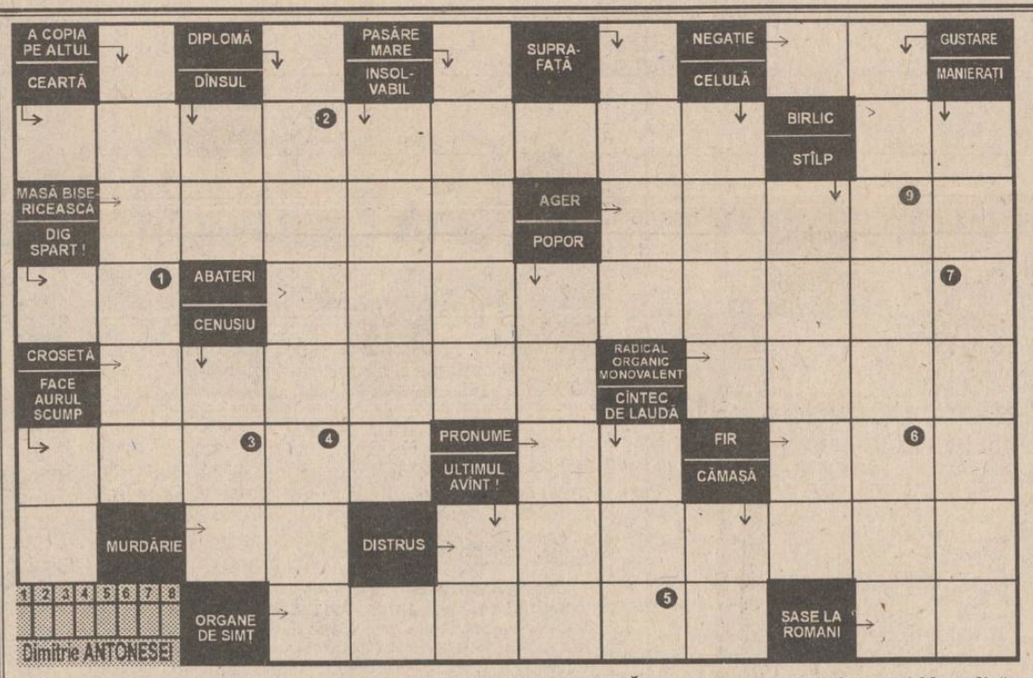

Completați formularul concursului INTEGRAMA NOROCOASĂ cu soluția corectă și depuneți-l la sediul cotidianului MONITORUL astăzi, între orele 9 - 18.
Tragerea la sorți se va transmite în direct la RADIO NORD-EST (72,44 FM).

NU UITAȚI! ÎN FIECARE ZI INTEGRAMA NOROCOASĂ VĂ OFERĂ 10.000 lei!

Soluția integramei de sîmbătă, 9 iulie, este : "HAI ROMÂNIA".
Cîștigătoarea concursului este CRISTINA PENELEA (talon nr. 247), studentă la UMF IAȘI , desemnată de invitații în studioul Radio Nord- Est, Doboș Gheorghe și Petrușcă Luigi

monitorul FORMULAR DE CONCURS — 11.07.1994

Număr de concurs

SOLUȚIA

Nume..... Prenume.....
BI seria ..... nr..... Tel.....
Adresa.....
Vîrsta..... Profesia.....

Se depune la sediul cotidianului MONITORUL, str. Smîrdan nr. 5, astăzi, 11.07.1994, între orele 9.00-18.00. Tragerea la sorți a cîștigătorului va avea loc tot astăzi și va fi transmisă în direct de Radio NORD-EST (72,44 FM) între orele 19.00-22.00.

monitorul MATCĂ — 11.07.1994

Număr de concurs

SOLUȚIA

Nume..... Prenume.....
BI seria ..... nr..... Tel.....

CARNETUL ZILEI

Luni, 11 iulie 1994

✝ **Sf. mc. Eufimia; Sf. Olga**

13° — 30° C

VREMEA

Vremea va fi caldă, cu cerul variabil. Local, se vor semnala în prima parte a intervalului averse slabe de ploaie și descărcări electrice. Vîntul va sufla slab pînă la moderat, predominant din nord-est. Valorile maxime vor oscila între 26 și 30 grade, iar cele minime între 13 și 17 grade. (Eugen Mihai Parianopol - Centrul de Prevedere a Vremii, Bacău)

TV BUCUREȘTI

TV1 13,00 Lumină din lumină (r) ■ 14,00 Actualități ■ 14,10 TVR Iași. Est Meridian ■ 14,50 TVR Cluj-Napoca ■ 15,30 Desene animate: Perrine ■ 16,00 Actualități ■ 16,10 Avanpremiera TV ■ 16,25 Turism și... agroturism: Agroturism de 3 stele în județul Vîlcea. Emisiune de Eugen Iancu și Viorel Popescu ■ 17,00 Emisiune în limba maghiară: ■ **18,30 Film serial: Salvați de clopoțel (SUA, 1989).** Ep. 91. ■ 19,00 De luni pînă luni. ■ 19,30 Desene animate: Candy Candy ■ **20,00 Actualități:** ■ 20,45 Teatru pentru inimă și minte; Avanpremieră la maeștri. Participă: Maria Morgentern, Oana Pellea, Manuela Hărăbor, Emilia Popescu, Manuela Ciucur, Anca Sigărtău, criticul teatral Cristina Dumitrescu și Victor Rebengiuc, rectorul ATF. Director imagine Corina Tudose. Emisiune de Domnița Munteanu ■ 22,10 Poem bizantin. ■ 22,30 Transfocator: Concubinul nedorit. ■ 23,00 "Cerbul de Aur" în avanpremieră. ■ 23,25 Actualități ■ 23,50 Arte vizuale: Orașul (1870-1993).

TV2 14,00 Actualități ■ 14,10 Politica între ideal și real. ■ 14,40 Muzică de cameră: un virtuoz al violoncelului: Wolfgang Laufer (SUA) ■ 15,00 Nunta în Chioar. ■ 15,30 Atlas (R) ■ 16,00 Desene animate: Candy Candy ■ **16,30 Film serial: Tînăra stăpînă (Brazilia).** Ep. 142. redactor Mirela Duță ■ 17,00 În direct - Economia, ■ **17,40 Film serial: Mala Mujer.** ■ 18,30 În fața dv. Comunismul românesc, așa cum a fost. Realizator Vartan Arachelian ■ 20,00 Actualități ■ 20,40 Ritmuri muzicale ■ 21,00 TVM. Mesager ■ 21,30 Între Da și Nu: Mortul nimănui. Emisiune de Marius Gongea și Ionuț Mărgărit ■ 22,00 TV5 Europe. telejurnal în limba franceză ■ **22,30 Film serial: Holocaust** (SUA, 1978). Premieră pe țară. ■ 0,15 Infi Jazz și grupul american "BeBop For Ever" în concert.

TV SATELIT

RTL

6,30 Magazin matinal cu sport ■ 10,05 Cheamă California (s) ■ 11,00 Frumos și bogat (s) ■ 11,30 Vremea dorinței (s) ■ 12,00 Prețul e fierbinte (cs) ■ 12,30 Duelul familiilor (cs) ■ 13,35 Springfield Story (s) ■ 14,15 California Clan (s) ■ 15,10 Crima e hobby-ul ei (s.p.) ■ 16,00 Ilona Christen talk-show ■ 17,00 Hans Meiser talk-show ■ 18,00 Cine e șeful aici? (s) ■ 18,30 O familie foarte dragută (s) ■ 20,10 Exploziv - magazin ■ 20,40 Vremuri bune și rele (s) ■ 21,15 Quincy Box cu umbra (f.p. SUA 1977) ■ 23,05 Cetățenii întreabă, politicienii răspund ■ 0,00 Realitatea apartheidului (do) ■ 0,30 O noapte fierbinte la RTL ■ 1,30 O familie dragută (s) ■ 2,00 Tracey Ullmann Show.

PRO 7

6,50 La drum cu M. Douglas (do/r) ■ 7,35 Desene animate ■ 9,45 Mica noastră fermă (s/r) ■ 9,45 Lindenau (talkshow) ■ 10,45 Brigada iadului (w/r) ■ 12,40 Bill Cosby Show (r) ■ 13,10 O agentă inimoasă (s.p.) ■ 14,00 Hotelul (s) ■ 15,00 Arabella Kiesbauer (talk-show) ■ 16,05 Dynasty (s.) ■ 17,00 Mica noastră fermă (s.) ■ 18,00 Desene animate ■ 19,30 Dureri în creștere (s.co) ■ 19,55 Febra colegiului (s) ■ 20,25 Bill Cosby Show (s.co) ■ 21,15 Palace Guard (f.p. SUA 1991) cu Tony La Bianco ■ 23,15 Nici o ascunzătoare (f.a Canada/SUA 1987 ■ 1,00 Renegade (s.a./r) ■ 1,50 Dureri în creștere (s/r) ■ 2,20 Febra colegiului (s/r) ■ 3,00 Matlock (s/r) ■ 3,50 Dynasty (s/r).

MTV

7,00 Matinal, cu VJ Rebecca ■ 10,00 VJ Ingo ■ 13,00 Muzică soul, cu Richie Rich ■ 14,00 Mari hituri ■ 15,00 VJ Simone ■ 17,30 Coca Cola Report ■ 17,45 Noutăți cinematografice ■ 18,15 3 din 1: 3 videoclipuri ale unei formații ■ 18,30 Dial MTV - topul telespectatorilor ■ 19,00 Topul UK, cu Lisa l'anson ■ 20,00 Mari hituri ■ 21,30 În direct cu Galliano ■ 22,00 Unplugged cu Tom Benett - premieră ■ 22,30 Unplugged cu Mariah Carey ■ 23,30 Beavis & Butt-head (d.a0) ■ 0,15 Noutăți cinematografice ■ 0,45 3 din 1 ■ 1,00 Topul UK cu Lisa l'anson ■ 3,00 VJ Marijne.

EUROSPORT

8,00 Fotbal. Buletin CM-1 ■ 8,30 Fotbal. Buletin CM-2 ■ 9,00 Fotbal. Selecțiuni de la CM (1) ■ 14,00 Auto MP de Formula I de la Silverstone (rez.) ■ 16,00 Ciclism. Turul Franței et. 9, Perigueux-Bergerac (d) ■ 18,00 Eurofun: mag. distractiv PBA Grand Prix-Aruba, Caraibe ■ 18,30 Fotbal. Selecțiuni de la CM (2) ■ 20,30 Buletin Eurosport (1) ■ 21,00 Lumea vitezei. Magazinul sporturilor cu motor ■ 23,00 Ciclism. Turul Franței (rez.) ■ 0,00 Box. Meciuri pentru titlu mondial sau european ■ 1,00 Golf Magazin european (Bell's Schotthis Open) ■ 2,00 Buletin Eurosport 2.

TELE M

Program Deutsche Welle 11,00 Program Worldnet USIS ■ 18,30 Total'M (știri) ■ 19,00 Documetar: Cei din linia întîi ■ 19,30 Top M Rock Chart (I) ■ 20,00 Desene animate ■ 20,30 Ascensiuni ■ 21,00 Total M (știri) ■ 21,30 Film artistic ■ 23,00 Program Deutsche Welle non stop.

RADIO EUROPA NOVA

6.00 Semnal 6,30 matinal Europa Nova 8,45 Avanpremieră 9,00 Informații și muzică 12,00 Observator (Actualitatea internăă și internațională) 13,10 Post - meridian 15,40 100% comercial 16,00 Avanpremieră 16,40 Revista presei centrale 17,00 Lumea azi 19,00 Revista presei centrale 19,40 Club Europa Nova 20,00 Rock star 21 Tip top mini top 22,00 Heavy metal shop 22,00 - 24,00 varietăți muzicale Buletinele de știri vor fi transmise din oră în oră între 6,30 - 11,30 și 15,30 - 20,30

RADIO NORD-EST

(72,44 FM stereo)

6,00 "Micul dejun" - program matinal de știri și informații din actualitatea locală, buletin meteo, buletin rutier, informații utilitare, horoscop, agenda zilei, buletine de știri (6,00; 7,00; 8,00; 9,00). Restrospectiva zilei, muzică ■ 9,06 "Ne ascultați - vă ascultăm" (buletine de știri la orele 10,00; 11,00; 13,00), rubrica sportivă, rubrica sportivă "Exclusiv Mondial" la ora 10,30, apeluri, mesaje ■ 13,05 "Siesta FM" (14,00 publicitate radio, 14,40 "Exclusiv Mondial", buletine de știri la orele 15,00, 16,00) ■ 16,06 "Turnul de control" - reportaje, interviuri, transmisii telefonice, știri, informații, muzică (16,45 rubrica "Financiarul", buletine de știri la orele 17,00, 18,00, 19,00, 20,00; 18,06 "Exclusiv Mondial"; ■ 21,00; 22,00; 23,00 Știri ■ 20,06 Rock Time. Realizator Mirela Cronț ■ 21,10 "De unsprezece ori... singurătate" - top slow. Realizator: Dragoș Olteanu ■ 23,00 "Nocturna transatlantică", o emisiune realizată la New York de Liviu Cangiopol ■ 0,00 Buletin de știri ■ 0,06 "Orele celor singuri" - talk show ■ 3,00 Music non stop.

RADIO VOX T

Emite non stop pe frecvența 70,76 MHz.

RADIO IAȘI

6,00 Diminețile noastre ■ 9,05 Radiosfera ■ 14,05 Întîlniri... pe unde medii ■ 16,00 Radiojurnal ■ 16,10 Radiograme ■ 18,00 Știri ■ 18,05 Corespondența radio - muzică ușoară ■ 18,30 Corespondența radio - muzică populară ■ 19,00 Știrile serii Â Meteo ■ 19,10 Radio-magazin sportiv ■ 20,00 Bijuterii instrumentale ■ 20,40 Dixieland parade ■ 21,00 Evenimentele zilei ■ Sport ■ Meteo ■ 21,20 Glaxia Rock.

RADIO CONTACT

(92 FM stereo)

6,00 Bună dimineața, Iași! ■ 6,40, 7,40, 8,40 Contact horoscop ■ 7,50 Revista presei ■ 8,50 Agenda culturală ■ 9,05 Micro-biografie sonoră ■ 23,00 Music non-stop ■ Grupaje informative Radio Contact 8,30 - 17,30 (din oră în oră), ultimul la 19,30 ■ BBC World Service ■ Știri și actualități românești și internaționale (în limba română) 6,00 ■ Știri (în limba română) 7,30, 14,00, 21,00..

FARMACII DE GARDĂ

Farmacia nr. 2 Piața Unirii (tel. 116029).

SPITALE DE GARDĂ

Spitalul "Spiridon" (tel. 142730): Clinica I Medicală, Clinica a III-a Chirurgie; **Maternitatea "C. Vodă"** (tel. 143320).

CINEMATOGRAFE

■ **Cinematograful "Victoria"** (telefon: 112502); orele: 9;11;13; 15;17;19 - **"Dennis - pericol public"**. Producție SUA, 1993. Comedie de Nick Castle Jr. Cu Mason Gamble, Christopher Lloyd, Walter Matthau. Premieră.

■ **Cinematograful "Republica"** (Telefon: 114327); orele: 9;11;13;15; 17; 19 - **"Fugă mortală"**. Producție SUA, 1993. Thriller polițist cu Dolph Lundgren și George Segal. Premieră.

■ **Cinematograful "Copou"** (Telefon: 145738); orele: 9;11;13;15;17;19 **"Beethoven - Un cîine puțin prea mare"**. Producție SUA, 1992. Comedie de Brian Levant.

■ **Cinematograful "Dacia"** (Telefon: 164740); orele: 9;11;13; 15; 17; 19 - **"Crucea de Piatră"**. Producție România, 1993. Comedie satirică în regia lui Andrei Blaier. Cu: Gheorghe Dinică, Manuela Hărăbor, Dorina Lazăr, Ilarion Ciobanu, Fănuș Neagu, Carmen Tănase, Coca Bloos (Film interzis spectatorilor sub 16 ani).

■ **Videoteci**

- Sala mică a cinematografului "Republica" (orele: 10;12;14; 16;18;20)
- Sala din str. Sf. Andrei, nr. 17 (orele: 9;11;13;15; 17;19)

În programul viitor: **"Un polițist cu... explozie întîrziată".** Cel mai recent episod al serialului parodic "Naked Gun" cu Leslie Nielsen, Priscilla Presley și George Kennedy.

Bcu
CENTRALA UNIVERSITARĂ „M. EMINESCU” IAȘI

Jucătorii naționalei de fotbal au fost desemnați “cetățeni de onoare ai Bucureștiului”

Toți jucătorii echipei naționale de fotbal a României (“care au jucat efectiv pe teren”) au primit - la ședința de luni, 11 iulie, a Consiliului Local București - titlul de “cetățeni de onoare ai Capitalei”. Singurul exclus a fost, la propunerea primarului Crin Halaicu, Jean Vlădoiu, jucătorul care a fost trimis acasă din cauza unui cartonaș roșu, primit în meciul România-Elveția. De asemenea, cetățeni de onoare vor fi și cei doi antrenori și medicul echipei. Primarul general a fost însărcinat să-i primească la aeroport și să le comunice fotbaliștilor desemnarea lor ca cetățeni de onoare, atunci cînd echipa României va sosi în țară, anunță MEDIAFAX.

O femeie și o fetiță de trei ani au murit lovite de trăsnet

■ *trăsnetul le-a străpuns pe amîndouă*

“Un astfel de caz se intîlnește doar o dată la 20 de ani”, au exclamat medicii chemați să constate moartea lui Dumitru Anghelina (54 de ani) și Datcu Nicoleta-Isaura, în vîrstă de trei ani. Femeia, avînd fetița în brațe, a fost surprinsă la ora 19.30, sîmbătă, 9 iulie a.c., de un trăsnet, în timp ce traversa un lan de grîu, în apropierea stației PECO, Colentina. Fulgerul a intrat prin spatele fetiței și a ieșit prin spatele femeii, omorîndu-le pe loc.

PAGINA 6

Suedia - România

Comentarii după meci

MARȚI
12 iulie 1994
An IV,
Nr. 160 (916)
8 PAGINI - 200 LEI

Monitorul
cotidian de informații

Înainte de a anunța Poliția, Salvarea sau Pompierii, sunați la MONITORUL!
Telefoane:
17.25.57 (pînă la ora 22.00)
14.56.10 (toată noaptea)

Director onorific: AUREL LEON
Redactor șef: DAN RADU

800 concedieri la “Terom” S.A.

<u>acești oameni vor primi ajutor de șomaj timp de trei luni, după care, probabil, vor fi rechemați la locul de muncă</u>

Conducerea societății comerciale “Terom” S.A. intenționează ca, în perioada imediat următoare, să trimită circa 700-800 salariați în șomaj temporar. Personalul respectiv urmează ca, timp de 3 luni, să beneficieze de ajutor de șomaj (cu cărțile de muncă la societate), după care va reintra în activitate. După cum ne-a comunicat Dan Ovidiu Mihăescu, directorul general al S.C. “Terom” S.A., măsura preconizată vizează reducerea cheltuielilor societății. Salariații care vor fi disponibilizați provin din toate sectoarele care nu au acoperire în comenzi, dar în special de la secțiile de producție a firelor sintetice. Conform afirmației directorului general, aceste secții nu au în prezent comenzi, aproape deloc, astfel încît cheltuielile efectuate pentru sectoarele respective nu sînt justificate.

O caracteristică a situației economice actuale a S.C. “Terom” (fostul C.F.S.) este, după cum a subliniat Dan Ovidiu Mihăescu, lipsa de bani pentru aprovizionarea cu materii prime. Din această cauză, deși la fibre sintetice combinatul are o mare cerere, volumul producției de fibre este realizat la jumătate din capacitate. Pentru a rezolva această problemă, conducerea societății urmărește perfectarea unei colaborări cu firme din Federația Rusă. Conform declarației lui Dan Ovidiu Mihăescu, combinatul ieșean ar urma să primească din Federația Rusă materie primă, care va fi prelucrată la “Terom” S.A. și livrată aceluiași partener, sub formă de fire sintetice. Această colaborare va fi foarte avantajoasă pentru societatea ieșeană, întrucît va acoperi întreaga capacitate de producție a Sectorului Fire, a opinat directorul general. Se estimează că, în circa trei luni, condițiile acestei colaborări vor fi stabilite și, ca urmare, salariații trimiși în șomaj temporar vor putea să reînceapă lucrul. **(Mihaela BREZEANU)**

“Avicola” Iași va reduce prețul la carnea de pasăre

■ ***de la 2.500 lei/kg va ajunge la 2.050 lei/kg***

În cursul acestor zile, membrii Consiliului de administrație al Societății Comerciale “Avicola” S.A., din Iași, analizează posibilitatea reducerii prețurilor la unele sortimente de carne. Astfel, se preconizează scăderea prețului la carnea de pasăre cu aproximativ 10 pînă la 15 la sută, prețul actual de aproape 2.500 lei/kg urmînd a fi redus la circa 2.050 lei/kg. Totodată, se intenționează și reducerea prețurilor practicate la celelalte produse din carne - pulpe de pui, carne de pui, piepturi etc. După cum au afirmat membri ai conducerii firmei ieșene, măsura se datorează achiziționării de către S.C. “Avicola” S.A. a unor cantități de cereale la un preț mai mic decît cel obișnuit. **(Alin TOCAN)**

<u>În atenția tuturor ieșenilor !</u>

Un individ periculos poate fi în curînd liber

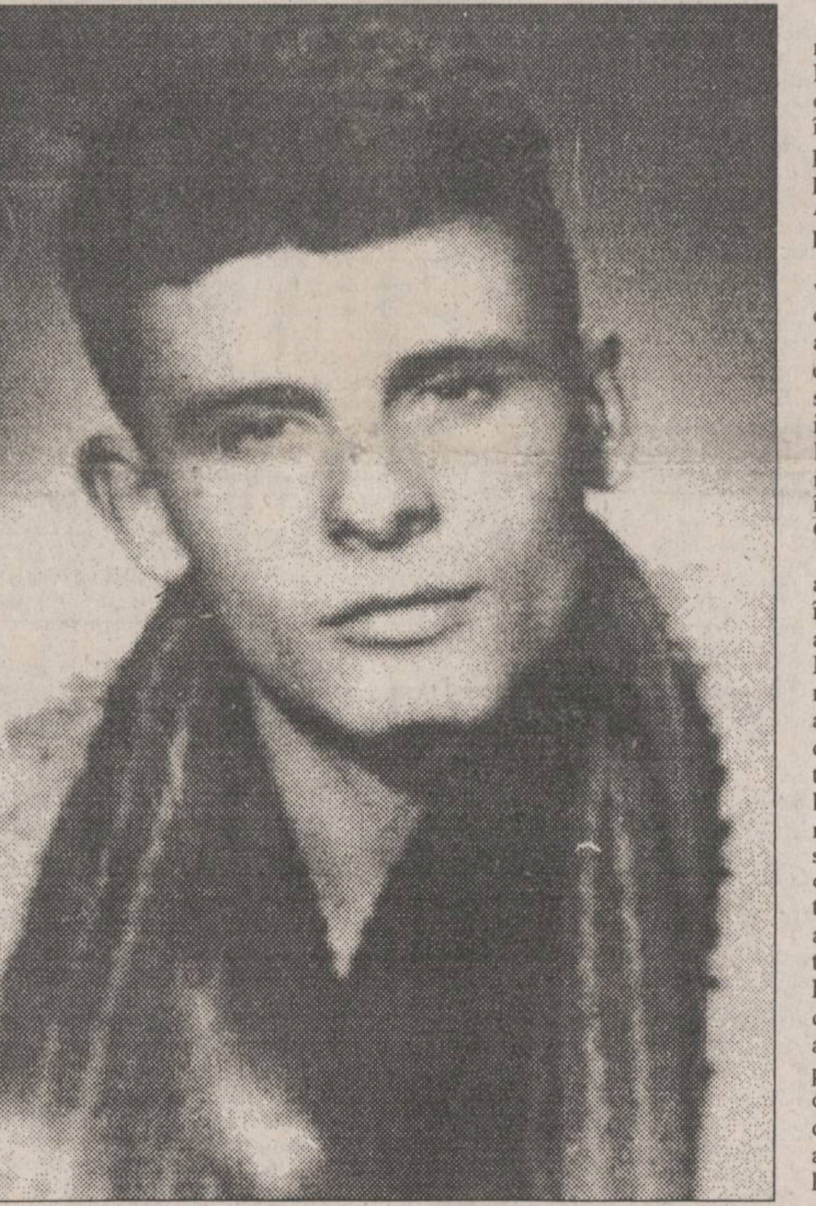

După ce a păcălit de trei ori medicii de la Institutul de Medicină Legală “Mina Minovici” din București, un periculos maniac sexual încearcă din nou să scape de pușcărie, susținînd că este bolnav psihic. Acesta, pe nume Cristian Ababei, a fost cercetat în anul 1989 pentru săvîrșirea unui furt iar în 1991, pentru o tîlhărie comisă cu o violență rar întîlnită. În ambele cazuri, tînărul Ababei (în anul 1989 avea 18 ani) a reușit să simuleze că este total lipsit de discernămînt și a scăpat de o pedeapsă penală, fiind internat obligatoriu la Spitalul nr. 7. Infractorul a reușit însă să iasă de mai multe ori din spital, ba chiar, între timp, a făcut și o călătorie în Germania.

În luna ianuarie 1991, C. Ababei a răpit o elevă de 16 ani, care se întorcea de la școală, și a dus-o în apartamentul său din cartierul Mircea cel Bătrîn. “În apartament m-a obligat să mă dezbrac, amenințîndu-mă că mă taie pe față cu o lamă. Ca să mă sperie și mai tare, a început să se taie cu acea lamă pe burtă. Așa, plin de sînge, m-a violat, cu toate că plîngeam spunîndu-i că sînt virgină”, a declarat Rodica Ganea, una din victimele maniacului. Recunoscut de aceasta dintr-un grup de cinci tineri, C. Ababei a fost arestat, însă, la anchetă, acesta a susținut că aude cocoși care-i cîntă în cap: “Cîntă acolo în capul meu, dar lasă-i în pace, e bine așa”. Această declarație a fost dată la puțin timp după ce și-a amintit cu lux de amănunte tot ce a făcut în ziua violului. Cu toate că procurorul Dan Bădărău a notat în rechizitoriu că făptașul acestui viol este în deplinătatea facultăților mintale, comisia psihiatrică de la “Socola” considerînd la fel, la București, C. Ababei a obținut un certificat care a atestat că a săvîrșit fapta fără discernămînt și, deci, a fost internat din nou la Spitalul nr. 7.

“Este de așteptat ca, în spitalul în care va fi internat, «iresponsabilul» să fie mai atent supravegheat pentru a nu evada și a deveni iarăși un pericol public. Oricum, ar declara din nou că-i «cîntă cocoși în cap» și ar scăpa fără pedeapsă”, semnalam într-un articol apărut în “Monitorul” din 11 martie 1993.

Nu au trecut însă nici două luni de la data apariției articolului amintit și Cristian Ababei a părăsit spitalul. A comis mai multe infracțiuni și a încercat de mai multe ori să atragă în cursă cîteva femei. Unele dintre ele s-au plîns organelor de poliție, însă autorul agresiunilor nu a putut fi depistat. La data de 3 iunie 1994, C. Ababei a violat din nou o elevă, Ramona C., de 16 ani. Din nou s-a întocmit rechizitoriul, comisia de la Spitalul nr. 7 a arătat că fapta a fost comisă de un individ responsabil, iar C. Ababei a fost trimis în judecată. Urmează însă expertiza de la București, care, dacă nu va fi făcută cu mai mare atenție, va ține din nou cont de “cocoșii” lui Ababei și-l va interna în același spital “Socola”, care nu dispune de un salon care să ofere maximă securitate.

Peste cîteva luni, Cristian Ababei poate redeveni un pericol pentru ieșeni. **(Marius MĂRGINEANU)**

Amenzi de 60 miliarde lei

Comisarii Gărzii Financiare au efectuat în primele 6 luni ale anului 48.555 controale, în urma cărora au aplicat 2801 sancțiuni, au declarat în exclusivitate Agenției Mediafax surse oficiale ale Gărzii Financiare. Sursele citate au adăugat că valoarea bunurilor și sumele confiscate se ridică la 19.739,3 milioane lei, din care 3.280,5 dolari, amenzile contravenționale totalizînd 3.775,2 milioane lei. Din veniturile cuvenite bugetului de stat - 126.457,2 milioane lei - s-au virat efectiv 60.400,8 milioane lei, au precizat sursele citate.

O nouă publicație pentru iubitorii jocurilor de enigmistică, la toate punctele de difuzare a presei din Iași și din țară !
Vă place să rezolvați INTEGRAME GIGANT?
Cumpărați
Monitorul Integrame Gigant
REVISTĂ BILUNARĂ DE JOCURI ENIGMISTICE
GI
INTEGRAME Monitorul GIGANT

<u>Iată de ce n-au dat gol Dan Petrescu și Belodedici</u>

Asupra fotbaliștilor români s-a exercitat magia neagră

■ ***este originalul punct de vedere al cîtorva bioenergeticieni din Iași care au urmărit cu atenție meciul***

În timpul meciului cu Suedia, orice român a simțit o tensiune uriașă. Una dintre fațetele ascunse ale încleștării care ne-a tulburat pe toți a fost lupta energetică nevăzută între bioenergeticienii români și cei suedezi, aspect despre care s-a relatat pe larg în penultimul număr al “Monitorului Expres”. Un asemenea bioenergetician care domiciliază în Iași ne-a declarat după meci că, în domeniul energiilor ascunse, suedezii au avut susținători foarte puternici, care au utilizat tehnici de magie neagră. La asemenea tehnici am fost cu toții martori: magii suedezi au creat o “ceață” densă pe capetele fotbaliștilor noștri, iar efectele au fost maxime cînd s-a ajuns la loviturile de la 11 metri. Dacă, pe tot parcursul jocului, bioenergeticienii români au reușit să susțină echipa noastră prin tehnici curate (magie albă), care au fost deja descrise în “Monitorul Expres”, la loviturile de la 11 m, forța vrăjitorilor suedezi a fost mai mare. Aceștia au recurs după cum a menționat bioenergeticianul ieșean la un truc pe cît de incredibil, pe atît de eficient, truc pe care nu l-au sesizat, de altfel, decît cîțiva bioenergeticieni români cu o sensibilitate deosebită. Aceștia susțin că magii suedezi au influențat subconștientul colectiv al românilor inoculîndu-le convingerea că vor pierde. De altfel, zeci de persoane cu capacități extrasenzoriale ne-au comunicat ieri că au simțit, cu cîteva secunde înainte, că Dan Petrescu și Belodedici vor rata. Tristețea înfrîngerii ne împiedică să intrăm în detalii privind tehnicile energetice folosite în această colosală încleștare de forțe. Menționăm numai că tehnici asemănătoare de influențare a subconștientului colectiv au mai fost aplicate la noi în țară în a doua jumătate a lunii decembrie a anului 1989. **(Nicolae MANOLIU)**

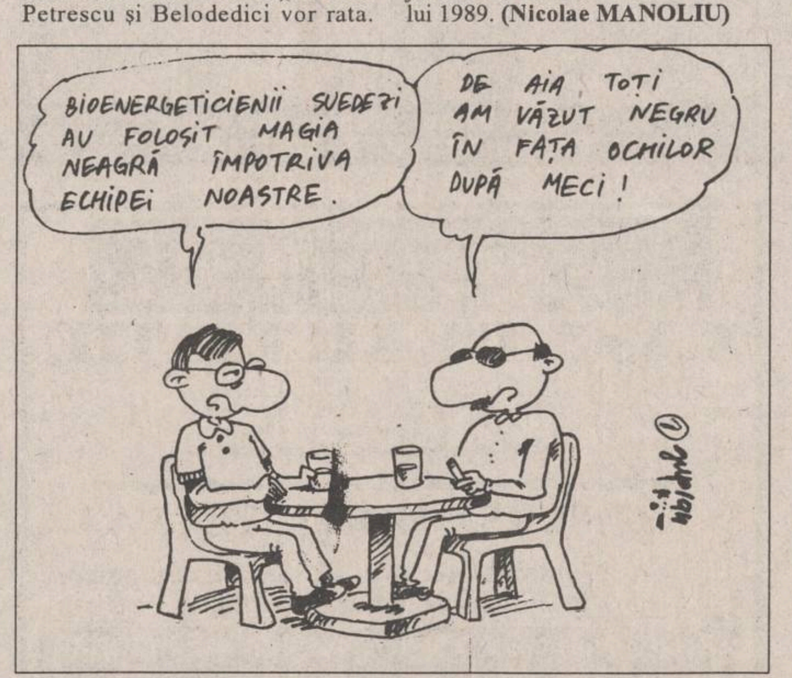

Penultimul dictator comunist din lume a murit de-a binelea

■ ***reacții la moartea celui supranumit "Steaua Polară a umanității"***

■ Sute de cetățeni chinezi și nord - coreeni, purtînd banderole negre la braț, și-au prezentat luni condoleanțele în fața ambasadei Coreei de Nord din Beijing, aducîndu-și astfel ultimul omagiu “Stelei Polare a umanității”, apusă vineri, președintele Kim Ir Sen. Printre vizitatorii ambasadei s-a aflat și prințul Norodom Sihanouk, împreună cu soția sa. Șeful de stat cambodgian l-a cunoscut bine pe “Marele Conducător”, întrucît una din reședințele sale din perioada exilului se află la Phenian, informează REUTER.

■ Siria a declarat oficial o săptămînă de doliu, începînd de pe data de 10 iulie a.c., în amintirea fostului președinte al Coreei de Nord. Liderul de la Damasc, Hafez al-Assad, a trimis luni o telegramă de condoleanțe lui Kim Jong Il - fiul dictatorului și moștenitorul acestuia la conducerea Coreei comuniste - în care îl caracterizează pe Kim Ir Sen drept “un luptător care a purtat coreenii spre victorie, un conducător care a făcut multe pentru binele poporului său”.

■ Atenția mediilor politice se îndreaptă deja spre moștenitorul “Marelui Kim”, fiul acestuia, Kim Jong Il, în vîrstă de 52 de ani. “Rodong Sinmun”, oficiosul partidului comunist, a dedicat întreaga ediție de luni, cum era și firesc, morții “geniului creației”, însă nu a ezitat să-l salute deja pe Kim Jong Il în calitate de “continuator al luptei revoluționare”. “Ne vom încredința destinele în întregime tovarășului Kim Jong Il și îi vom rămîne loiali și devotați”, a afirmat cotidianul nord - coreean, adăugînd că “orice s-ar întîmpla, noi trebuie să ducem la bun sfîrșit cauza socialismului și să făurim pe acest pămînt un paradis comunist, unde independența maselor populare să fie absolută, îndeplinind astfel dorințele Marelui Conducător”.

Spectaculos accident de circulație

O mașină Dacia 1100 s-a rostogolit de trei ori pe carosabil

■ *mașina a fost lovită de un autoturism Dacia 1310* ■ *ca prin minune, ocupanții vehiculului care s-a răsturnat au scăpat cu viață*

Autoturismul Dacia 1100 după coliziune

Ieri dimineață, în jurul orei 7,30, pe strada Păcurari, la intersecția de la Moara 1 Mai, a avut loc un grav accident de circulație care, din fericire, nu s-a soldat cu victime.

Ioan Dudău, conducătorul automobilului Dacia 1310 cu numărul 15-01-JWF, neacordînd prioritate la ieșirea din intersecție, a intrat în coliziune cu autoturismul Dacia 1100 cu numărul 1-Iș-3581, condus de Alexandru Avram, care circula cu viteză regulamentară. Martori oculari au declarat că impactul a fost atît de violent, încît mașina lovită s-a rostogolit de două-trei ori înainte de a se opri. Ca prin minune, ocupanții autoturismului Dacia 1100, Alexandru Avram și mama acestuia au scăpat nevătămați, alegîndu-se doar cu cîteva contuzii care nu necesită spitalizarea. Cercetările efectuate de lucrătorii Direcției Circulație din cadrul Poliției Municipale Iași au stabilit că principalul vinovat de producerea accidentului este Dudău Ioan, conducătorul autoturismului Dacia 1310. Acesta, pe lîngă faptul că nu a acordat prioritate la schimbarea sensului de deplasare, a intrat cu viteză prea mare în intersecție, fapt demonstrat de violența coliziunii. **(Laurențiu GRIGORAȘ)**

Lista facultăților particulare din Iași care cer acreditare

■ *facultățile pentru care nu s-a depus dosar de acreditare se vor autodesființa*

La solicitarea unui număr mare de persoane interesate, vă prezentăm în continuare lista instituțiilor de învățămînt superior particular din Iași care au depus cereri de acreditare și facultățile componente. Datele ne-au fost puse la dispoziție de biroul specializat din cadrul Ministerului Învățămîntului.

Instituții de învățămînt superior particulare

1. Universitatea "M. Kogălniceanu"
- Facultatea de Drept
- Facultatea de Medicnă
- Facultatea de Relații Economice Internaționale
- Facultatea de Management
- Facultatea de Silvicultură
- Facultatea de Fiziokinetoterapie
- Facultatea de Jurnalistică
- Facultatea de Arte

2. Universitatea Apolonia

3. Universitatea "D. Cantemir"
- Facultatea de Psihologie medicală
- Colegiul Psihopedagogic
- Facultatea de Medicină generală
- Facultatea de Farmacie
- Colegiul de Asistență medicală
- Colegiul de Tehnică dentară
- Facultatea de Drept
- Facultatea de Științe economice
- Colegiul Sanitar - Vaslui
- Colegiul Psihopedagogic - Vaslui
- Facultatea de Drept - Bacău
- Facultatea de Litere - Bacău
- Facultatea de Științe economice - Bacău
- Colegiul Psihopedagogic - Bacău
- Colegiul Sanitar - Bacău
- Facultatea de Științe economice - Tg. Mureș
- Facultatea de Litere
- Facultatea de Psihologie
- Facultatea de Geografie-Istorie
- Colegiul de Birotică - Secretariat
- Colegiul de Administrație Hotelieră și Turism

4. Universitatea "M. Eminescu"
- Facultatea de Drept
- Facultatea de Științe economice
- Facultatea de Filosofie
- Facultatea de Stomatologie
- Facultatea de Litere-Istorie

5. Universitatea "Ștefan cel Mare"
- Facultatea de Economie
- Facultatea de Drept
- Facultatea de Finanțe

6. Institutul Romano-Catolic

7. Universitatea "Petre Andrei"
- Facultatea de Drept
- Facultatea de Economie
  - Management
  - Relații Economice Internaționale
  - Finanțe-Contabilitate
- Facultatea de Psihologie și Asistență socială.

(Cristina LECA)

Burse speciale pentru elevi

Consiliul Municipal Iași a hotărît recent ca, începînd din această toamnă, să acorde elevilor de excepție din clasele a XII-a, învățămînt de zi, și a XIII-a, învățămînt seral, burse de merit, pentru fiecare disciplină în parte. Bursele vor purta numele unei personalități ieșene cu o activitate remarcabilă în domeniul respectiv. De exemplu, bursa la Limba și literatura română se va numi "Mihai Eminescu", bursa la Fizică - "Ștefan Procopiu", bursa la Chimie - "Petru Poni" etc. Pînă în prezent, încă nu s-au stabilit criteriile după care vor fi acordate aceste burse, cuantumul și numărul lor. Inspectoratul Școlar Județean Iași a propus ca bursele să fie obținute prin concurs. La concurs pot participa numai elevii cu nota zece la purtare și cu media generală mai mare de nouă. I.Ș.J. a mai înaintat propunerea ca între subiectele de concurs să fie incluse (pe lîngă subiecte de specialitate) și subiecte din biografia personalității al cărei nume este purtat de bursa respectivă. **(Dan FODOR)**

A fost arestat un individ care trăia numai de pe urma furturilor

■ *Valerian Pătru, în vîrstă de 27 de ani, se specializase în furtul fiselor din telefoanele publice*

Pe data de 8 iulie, a fost arestat ieșeanul Valerian Pătru, care, în cîteva luni, a sustras din telefoanele publice fise în valoare de 141.850 lei. Deși are numai 27 de ani, acest infractor a mai fost condamnat de două ori pînă acum, tot pentru furturi. "Învinuitul trăiește din săvîrșirea unor fapte penale", se apreciază în rechizitoriul întocmit de procurorii Parchetului de pe lîngă Judecătoria Iași. Pe data de 7 iulie, Valerian Pătru a fost demascat de zgomotul unui sistem de alarmă care s-a declanșat atunci cînd infractorul încerca să deschidă cu chei potrivite caseta unui telefon public situat în holul Universității "Al.I. Cuza". Reținut de cîteva persoane, el a fost predat Poliției, care a descoperit, la o percheziție la domiciliul acestuia, zeci de chei pe care erau ștanțate diverse numere. Fiecare cheie numerotată se potrivea la cîte un telefon public situat, în special, în spitale, policlinici sau oficii poștale. La anchetă, s-a descoperit că V. Pătru a mai fost cercetat pentru săvîrșirea altor 17 furturi de fise din telefoane, însă, din lipsă de probe, acesta nu a putut fi arestat. În prezent, infractorul se află în arestul Poliției, urmînd să fie judecat în procedură de urgență, pe data de 21 iulie. Demn de menționat este și faptul că Valerian Pătru mai are de executat încă 426 de zile de închisoare de la ultima condamnare, cînd a fost eliberat condiționat. **(Ovidiu SCUTELNICU)**

Pentru copiii cu handicapuri ușoare

S-a stabilit modul de acordare a alocației

■ *părinții acestor copii trebuie să se prezinte la secretariatele școlilor ajutătoare*

Conform unor informații primite de la Inspectoratul Teritorial de Stat pentru Handicapați (I.T.S.H.) din Iași, recent, problema alocațiilor copiilor din școlile ajutătoare aflați în vacanță a fost clarificată. Dumitru Covrig, inspector șef al I.T.S.H., ne-a declarat că, pentru copiii care sînt încadrați într-un grad de invaliditate prevăzut de Legea 53/1992, alocațiile vor fi duble și vor fi distribuite de către Inspectorat. În legătură cu alocațiile copiilor cu deficiențe mintale ușoare, Dumitru Covrig ne-a informat că, pe baza unei înțelegeri între Secretariatul de Stat pentru Handicapați și Ministerul Învățămîntului, acestea vor fi acordate de către secretariatele școlilor unde învață copiii respectivi. Alocația va fi simplă, iar părinții copiilor o vor primi pe baza unor cecuri conform modalităților obișnuite de acordare a alocațiilor. Aceasta este o soluție de moment, valabilă pentru anul acesta, pînă cînd se va clarifica situația copiilor cu handicapuri ușoare, din școlile ajutătoare. Așadar, părinții copiilor cu deficiențe ușoare din școlile ajutătoare sînt invitați să se prezinte la secretariatele școlilor, pentru a definitiva formalitățile cu privire la acordarea alocațiilor pe cele trei luni ale vacanței de vară. **(Silviu LABEȘ)**

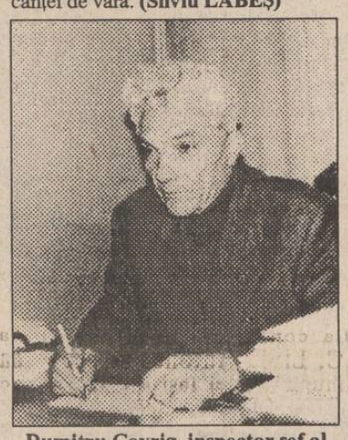

Dumitru Covrig, inspector șef al Inspectoratului Teritorial de Stat pentru Handicapați Iași

ORAȘUL PE O COLOANĂ

■ *Absolvenții Școlii Normale din Iași vor primi repartiții*

În această dimineață, absolvenții Școlii Normale din Iași vor primi repartițiile la locurile de muncă. Repartizarea va fi făcută în ordinea descrescătoare a mediilor. Majoritatea posturilor sînt în mediul rural, mai ales în satele și comunele greu accesibile. Școala Normală din Iași a rămas singura unitate liceală din județ ai cărei absolvenți mai primesc repartiții. **(Dan FODOR)**

■ *Un bărbat a murit după ce a refuzat îngrijirile medicale*

Vineri dimineață, pe spațiul verde din apropierea blocului 12 de pe strada Dudescu (cartierul Tătărași) a fost găsit cadavrul unei persoane de sex bărbătesc, ce a fost identificat ulterior în persoana lui Mihai Neagu, în vîrstă de 41 de ani, din Iași. Din primele cercetări efectuate de Poliție s-a aflat că, în ziua de 7 iulie, Mihai Neagu, aflat într-o avansată stare de ebrietate, a fost transportat cu Salvarea la Spitalul de Neurochirurgie, însă a refuzat să i se acorde îngrijiri medicale. Din declarațiile cetățenilor care l-au văzut după ce a ieșit de la spital, a reieșit că Mihai Neagu a căzut de mai multe ori pe stradă, lovindu-se cu capul de ciment. Cadavrul a fost transportat la morgă pentru efectuarea necropsiei. **(S.S.)**

■ *Despre înfrățirea dintre Iași și orașul chinez Xi'An*

Oficialitățile din orașul chinez Xi'An au anunțat Primăria Iași că guvernul chinez a finalizat procedurile interne de stabilire a relațiilor de înfrățire cu municipiul Iași. Acordul propriu-zis de înfrățire între cele două orașe va fi semnat la Xi'An, în luna noiembrie 1994, de către primarul Constantin Simirad și administrația locală chineză. **(Ovidiu LUNGU)**

■ *Este așteptată vizita primarului din Padova*

Primarul și viceprimarul orașului Padova (Italia), Flavio Danonato și Iles Braghetto sînt așteptați să sosească la Iași în perioada 20-25 iulie 1994. Scopul vizitei acestora este încheierea acordului de înfrățire între municipalitatea ieșeană și orașul italian. Această inițiativă este rodul unor colaborări între medicii ieșeni și cei din Padova, iar pentru aceste acțiuni de înfrățire consiliile municipale din Iași și Padova și-au dat avizul încă din luna februarie 1994. **(Ovidiu LUNGU)**

■ *Premieră amînată*

Avanpremiera spectacolului cu piesa Venexiana, anunțată pentru astăzi, 12 iulie, se amînă pentru o dată care va fi comunicată în timp util spectatorilor. **(D.P.)**

■ *Amenajări speciale la hotelul "UNIREA"*

În luna august a acestui an, în holul hotelului "Unirea" va avea loc deschiderea unui cazino și a unei săli de bingo ultramoderne. Această investiție este rezultatul unui contract încheiat în cursul lunii iunie a.c. între S.C.T. Moldova și Societatea "Bond International", reprezentanță a firmelor "Philips" și "Citizen" în România. În afara acestor două societăți, la investiție mai participă doi agenți economici români și un partener austriac. S.C.T. Moldova va deține 34% din acțiunile societății mixte "Bond Cazino Moldova". De asemeni, se prevede ca, în cadrul acestui contract al S.C.T. Moldova cu "Bond International", hotelul "Unirea" să beneficieze de unele facilități: instalarea unei centrale telefonice automate "Philips", compartimentarea și modernizarea salonului restaurant și renovarea completă a grupurilor sanitare.

Ing. Cristian Comșa, directorul tehnic al S.C.T. Moldova, ne-a precizat că, după cum se prevede în contract, personalul care va deservi cazinoul și sala de bingo va fi recrutat cu prioritate din rîndurile salariaților S.C.T. Moldova. În urma acestei investiții, se preconizează o creștere a cifrei de afaceri a S.C.T. Moldova prin atragerea unui număr mare de turiști străini. **(Dana PAVEL)**

După examenul de bacalaureat

19 contestații au fost rezolvate favorabil

Anul acesta, la examenul de bacalaureat s-au prezentat 5109 absolvenți ai învățămîntului liceal. Dintre aceștia, 4618 au promovat examenul, deci 90,38% din numărul total de participanți. La învățămîntul liceal de zi au susținut examenul de bacalaureat 4448 elevi, au reușit 4173, promovabilitatea fiind de 93,8%. De asemenea, s-au prezentat la examen 361 absolvenți de liceu la seral, au reușit 242, înregistrîndu-se o promovabilitate de 67,03%. Din seriile anterioare de absolvenți au participat la examen 300 de persoane, au reușit 203, deci promovabilitatea a fost de 67,6%. În urma examenului de bacalaureat au fost depuse 188 de contestații. Dintre acestea, 19 au fost soluționate favorabil. **(Dan FODOR)**

Un bolnav psihic și-a incendiat casa

■ *soba din locuință a explodat pentru că a fost supraîncărcată cu obiecte de îmbrăcăminte și alte bunuri din casă*

Recent, medicii psihiatri de la Spitalul "Socola" au fost solicitați să se pronunțe într-un caz foarte interesant. În ziua de 28 iunie 1994, Constantin Agavriloaie (39 ani) din satul Pîrcovaci (Tg. Frumos), a provocat un incendiu care a pus în pericol atît propria gospodărie, cît și casele vecinilor. Incendiul s-a produs ca urmare a exploziei unei sobe supraîncărcate, în care Constantin Agavriloaie a băgat obiecte de îmbrăcăminte și alte bunuri adunate din locuință. Incendiul a fost localizat cu greutate de către vecini. Mama lui Constantin Agavriloaie, o bătrînă care îi întreține pe el și pe soțul ei invalid de război, a cerut sprijinul Poliției, deoarece fiul ei, care suferă de 7 ani de o boală psihică evolutivă, a devenit în ultima vreme deosebit de violent. Organele de Poliție l-au adus pe acesta în fața unei comisii medico-psihiatrice, care a analizat starea mentală a învinuitului. Medicii au constatat că incendiatorul are deseori tulburări psihice, datorate consumului de alcool. Ei au remarcat și ținuta bizară a lui Constantin Agavriloaie, care, deși este un om simplu de la țară, poartă barbă lungă și plete lungi, prinse cu o agrafă. Membrii comisiei au concluzionat că pacientul suferă de o boală psihică ce s-ar putea croniciza, evoluția ei fiind favorizată de consumul de alcool. Ca urmare a acestor constatări, medicii au stabilit că Agavriloaie Constantin avea discernămîntul diminuat în momentul în care a provocat incendiul. **(Silviu LABEȘ)**

În procesul privind calculul eronat al consumului de apă

Amînare nejustificată

Ieri s-a derulat primul termen de judecată în procesul intentat Consiliului Județean (CJ) de către Prefectura Iași, pentru anularea Deciziei 98/1993 a Delegației Permanente a CJ. Reamintim că, prin această decizie, RAJAC Iași a calculat consumuri exagerate de apă pentru consumatorii ce nu au montate apometre, fără ca aceste calcule să aibă la bază o documentație tehnică adecvată. În instanța de contencios administrativ, Consiliul Județean a cerut amînarea procesului, motivînd că nu a luat la cunoștință de acțiunea intentată de Prefectură decît în ultimul moment. Deși acest motiv nu este întemeiat (Prefectura a solicitat de la CJ, în două rînduri, prezentarea documentației tehnice ce a stat la baza măririi tarifelor), procesul a fost amînat pînă la 10 august 1994. Pînă atunci, Decizia 98/1993 este suspendată, astfel că în iulie și august populația și agenții economici vor plăti consumul de apă calculat la nivelul lunii iulie 1993. **(Ovidiu LUNGU)**

IAȘI MICA INDUSTRIE S.A.
MICA INDUSTRIE
Str. V. Alecsandri nr. 6 IAȘI
anunță concurs de selecționare a
MANAGERULUI
pe data de 29 iulie 1994.
Condițiile de participare și criteriile de selecție sînt cele prevăzute de Legea 66/1993 și de Normele Metodologice de aplicare.
Ofertele se depun în plic închis la sediul societății.
Relații la telefon 032/117755.

S.C. FORTUS S.A. (fost C.U.G.), Iași, Bd. Poitiers nr. 10
organizează concurs pentru ocuparea postului de
MANAGER
în conformitate cu prevederile Legii nr. 66/1993 și de Normele metodologice privind selecționarea managerilor și încheierea contractului de management nr. 1/1994.
Ofertele se primesc în plic sigilat, în termen de 30 zile calendaristice, la sediul societății.
Înscrieri și relații suplimentare la telefon 032/123500, interior 101.
s.c. fortus s.a.

ALFINCOOL® s.a.
anunță că începînd cu data de 01.07.1994 a redus cu 10% prețurile de livrare la produsele îmbuteliate, după cum urmează:
Produsele noastre sînt naturale, alcoolul fiind obținut din cereale.
Unitatea a deschis la sediu un punct de desfacere cu produsele menționate, aplicînd un rabat comercial de 15%.

	STICLE EURO Preț vechi fără TVA	Preț nou fără TVA
ALCOOL RAFINAT 87°	1190	1070
ALCOOL RAFINAT 95,5°	1440	1300
VODCĂ 36°	825	745
VODCĂ 42°	960	864
VODCĂ 33°	765	690
ROM 38°	890	800
ROM 32°	790	715
ALCOOL SANITAR 80°	750	675
RACHIU EXTRA 25°	625	565
RACHIU EXTRA 30°	760	690
SECĂRICĂ 32°	810	730
STICLE NAVILLE (cu carton)		
ROM 38°		900
VODCĂ 42°		970
BRANDY 40°		950

cu TVA
Str. Platou Abator nr. 5
Telefon 174935. FAX 177235.

Doriți să vă valorificați obiectele de artă și antichitățile pe care le deținеți?
Doriți să vă completați colecțiile particulare?
CASA DE LICITAȚIE
OASIS
a
S.C. SURSA MOLDOVEI S.A.
vă stă la dispoziție oferindu-vă servicii competente în domeniul licitației publice.
Relatii suplimentare la telefon 127118 sau 127114.

TOFAN GRUP
Un renume cîștigat pe șosele

Asociația pentru Apărarea Drepturilor Omului a editat o broșură cu tematică interesantă

Sfaturi practice pentru rezolvarea conflictelor cu polițiștii

■ dacă sînteți opriți de un polițist, nu fugiți și nu faceți gesturi bruște ■ plîngerile la adresa acestor organe de ordine se fac numai la Parchetul Militar ■ dacă în urma violențelor exercitate asupra dumneavoastră ați fost rănit, fotografiați imediat părțile corpului care au fost lovite ■

Asociația pentru Apărarea Drepturilor Omului în România (A.A.D.O.R.) - Comitetul Helsinki a editat o broșură intitulată "Drepturile noastre și Legea penală", în care se dau cîteva sfaturi practice pentru evitarea sau rezolvarea conflictelor dintre persoanele fizice și polițiști. Astfel, dacă un polițist este violent față de dumneavoastră, pentru a putea cere tragerea la răspundere penală a acestuia sînt necesare cîteva date. Întîi, cereți polițistului să se legitimeze și țineți minte numele lui. Dacă refuză, rețineți numărul de pe ecusonul pe care, obligatoriu, îl poartă pe piept sau pe braț. Apoi, notați-vă numele, adresele, numerele de telefon ale martorilor care au fost prezenți la incident. De asemenea, mai notați cîteva date care v-ar putea ajuta la identificarea polițistului (descrierea fizică), precum și data, timpul și locul incidentului, imediat după ce s-a produs, astfel încît să nu uitați unele lucruri importante.

Dacă în urma violențelor exercitate asupra dumneavoastră ați fost rănit, faceți imediat cîteva fotografii ale acelor părți din corp care prezintă urme de lovituri. De asemenea, trebuie să vă prezentați urgent la un laborator sau institut medico-legal, pentru a fi examinat și a obține un certificat medico-legal.

În fine, faceți o plîngere în care povestiți incidentul, oferiți toate datele necesare pentru identificarea polițistului, precizați numele și adresele martorilor și anexați copii de pe actele medicale. Plîngerea trebuie depusă la Parchetul Militar de pe lîngă Tribunalul Militar în raza căruia domiciliați.

Sînt prezentate, în continuare, cîteva sfaturi aplicabile în cazul cînd un polițist vrea să vă percheziționeze. Conform Codului penal și Codului de procedură penală, percheziția poate fi corporală sau domiciliară, aceasta din urmă referindu-se la locuință, mașină, birou sau orice loc de muncă. Percheziția se efectuează numai în baza unei autorizații emise de către procuror, excepție făcîndu-se doar în cazul infracțiunilor flagrante. Percheziția domiciliară se poate face fără autorizația procurorului, numai dacă persoana în cauză consimte în scris. A.A.D.O.R. subliniază, însă, că "nu sînteți obligat să dați acest consimțămînt

și cste bine să nu o faceți". Un polițist are dreptul să efectueze percheziția domiciliară numai între orele 6,00 și 20,00. În caz de infracțiune flagrantă, ori dacă percheziția are loc într-un local public, ea poate fi efectuată la orice oră din zi sau din noapte.

Percheziția corporală se poate face numai de către o persoană de același sex cu persoana percheziționată.

În toate cazurile, cereți polițistului să se legitimeze, să vă arate autorizația semnată de procuror și procesul verbal în care sînt menționate toate obiectele care v-au fost ridicate. Dar dacă polițistul nu are o autorizație pentru percheziție, dumneavoastră nu sînteți de acord să facă percheziția și totuși el o efectuează, nu vă împotriviți. Altfel, există pericolul de a fi acuzat că ați comis infracțiunea de ultraj (fie prin insulte, fie prin violență fizică). Problema se poate rezolva printr-o plîngere adresată procurorului sau instanței de judecată, arătînd nelegalitatea percheziției.

În final, iată cum puteți evita conflictele cu polițiștii.

Dacă sînteți oprit de un polițist, nu fugiți și nu faceți mișcări bruște, căci acesta ar putea crede că aveți o armă asupra dvs., ori că ați comis ceva rău. De asemenea, nu strigați la polițist, nu utilizați un limbaj obscen și evitați folosirea remarcilor sarcastice, care ar putea tensiona un eventual conflict.

Dacă, însă, polițistul vă acuză de comiterea unei infracțiuni, puteți refuza să răspundeți la întrebări sau să dați vreo declarație dacă un avocat nu este prezent.

Chiar în absența unui mandat de arestare, un polițist are dreptul să vă rețină 24 de ore la secția de poliție. Împotrivirea verbală sau fizică vă poate crea numai necazuri, deoarece polițistul are dreptul să folosească forța pentru a vă imobiliza. "Există și riscul ca polițistul să recurgă la forță în mod disproporționat" - se arată în finalul broșurii "Drepturile noastre și Legea penală". **(Gynella PARFENIE)**

De la 1 august

O nouă scumpire a țigărilor românești

Recent, Regia Autonomă a Tutunului din România și-a anulat intenția de majorare a prețului cu care sînt comercializate țigaretele. Conform informațiilor furnizate de surse din cadrul Fabricii de țigarete Iași, noua majorare de prețuri va intra în vigoare de la data de 1 august 1994. Deocamdată, unitatea ieșeană produce doar țigări Carpați fără filtru, al căror preț se va modifica de la 165,20 lei la 177 lei pachetul; țigări Snagov cu filtru, prețul lor majorîndu-se de la 318,60 lei la 330,40 lei un pachet. Prețurile prezentate includ și taxa pe valoare adăugată. **(Alin TOCAN)**

Comandantul Poliției din Galați a fost dat în judecată de un ziarist

■ ziaristul îl acuză pe polițist de calomnie

Comandantul Poliției municipiului Galați, colonelul Dumitru Culcea, a fost chemat în judecată de un ziarist care l-a acuzat de săvîrșirea infracțiunilor de amenințare și calomnie. Plîngerea ziaristului gălățean Tănase Zanopol a fost depusă inițial la Judecătoria Galați, care a trimis dosarul spre soluționare Tribunalului Militar Iași (conform prevederilor legale, un cadru militar poate fi judecat numai de un tribunal militar). Întrucît instanțele militare pot fi sesizate numai printr-un act de acuzare întocmit de un procuror militar, plîngerea ziaristului a fost înaintată Parchetului de pe lîngă Tribunalul Militar Iași, care urmează să cerceteze cazul.

Tănase Zanopol a menționat în plîngerea depusă la Judecătoria Galați că Dumitru Culcea a afirmat despre el că este un infractor, după care a început să-l amenințe. Incidentul a avut loc pe data de 28 ianuarie 1994, în cadrul unei conferințe desfășurate la Casa de Cultură a Sindicatelor din municipiul Galați.

În cazul în care Parchetul de pe lîngă Tribunalul Militar Iași îl va găsi vinovat pe comandantul Poliției municipiului Galați de săvîrșirea acestor infracțiuni, dosarul va fi trimis spre judecare Tribunalului Militar Teritorial București (ofițerii superiori sînt judecați numai de această instanță). În cazul în care va fi găsit vinovat, colonelul va fi pasibil de o pedeapsă cu închisoarea de la o lună, la un an. **(Adina SCUTELNICU)**

Al Bano și Romina Power nu vor mai veni în România

■ cîntăreții italieni nu au fost de acord ca spectacolul preconizat să fie transmis de televiziune

Anunțat ca sigur încă din luna ianuarie, turneul în România al cîntăreților italieni Al Bano și Romina Power "s-a subțiat" în timp, de la 5 spectacole în tot atîtea orașe, la două spectacole la Constanța și București, ajungîndu-se, în final, la un singur spectacol, la București, la Sala Palatului, care era programat în ziua de 8 august. Însă și acest ultim spectacol "a sărit în aer", după cum s-a exprimat impresarul cîntăreților italieni, Vlad Sauciuc, care a pus pe seama producătorului acestui turneu, Mihai Hristu, reprezentant al firmei "Valrom International", ratarea singurului concert în România al celor doi cîntăreți italieni. Acest lucru s-a întîmplat din cauză că Mihai Hristu a acceptat să fie producătorul acestui spectacol doar dacă acesta va fi și televizat, urmărind astfel un cîștig dublu, atît din vînzarea biletelor de la Sala Palatului, cît și din comercializarea dreptului de difuzare a concertului la televiziunea română.

Însă, după ce a făcut multe concesii organizatorilor români, Al Bano nu a fost de acord ca spectacolul să fie televizat, familia sa fiind încă în doliu, după dispariția, în luna ianuarie a acestui an, a fiicei lor Ylenia. "Asta a fost singura condiție a venirii lor în România, să nu fie nici filmați nici fotografiați, ei fiind încă marcați de pierderea fiicei lor, a mai declarat Vlad Sauciuc, reprezentantul celor doi cîntăreți în România - "și este păcat de ratarea acestui turneu, mai ales că cei doi se bucură încă de o popularitate foarte mare și aveam cereri de bilete pînă și la Chișinău". **(Cristina LECA)**

Conferință de presă la Iași

PAC nu acordă sprijin necondiționat pentru CDR

■ Partidul Alianța Civică sprijină intrarea PNL în CDR

La conferința de presă a PAC, Liviu Antonesei, președintele filialei Iași a PAC, a expus problemele discutate la întrunirea Comitetului Director al PAC și Convenția Națională, desfășurată sîmbătă, 9 iulie, la București.

În acest sens, Liviu Antonesei a afirmat faptul că PAC se pronunță pentru restructurarea Convenției Dmocratice. "Relațiile actuale din CDR sînt nesatisfăcătoare", a accentuat Liviu Antonesei, adăugînd că "nimeni nu trebuie exclus din Convenția Democratică, dar fiecare formațiune civică din cadrul Convenției trebuie să acționeze, în funcție de profilul fiecărei organizații componente". Referindu-se la relațiile cu celelalte partide din CDR, Liviu Antonesei a subliniat că, la viitoarele alegeri, "PAC nu va mai tolera ceea ce s-a întîmplat în '92 între partidele din Convenție; astfel PAC va ieși din Convenție".

De altfel, Liviu Antonesei a prezentat un scenariu pentru alegerile din '96, realizat de Departamentul Organizatoric al PAC, din care rezultă procentele pe care le-ar obține PAC în trei ipoteze: singur 9%, în cadrul CDR 19%, împreună cu Alianța Liberală 13%.

În altă ordine de idei, PAC sprijină reintrarea PNL în CDR, încercînd totodată accelerarea constituirii Alianței Liberale, din care ar urma să facă parte alături de PAC și PNL, PNL CD și chiar PL'93.

În privința strategiei PAC în continuare, aceasta este de a continua acțiunea de "implantare a noi filiale în teritoriu", de asemenea partidul propunîndu-și o dinamizare a activității organizațiilor de tineret PAC. **(Florin GHEȚĂU)**

800 milioane lei pentru agricultura județului

Conform precizărilor făcute de Nicolae Olaru, director adjunct al Direcției Agricole Iași, agriculturii județului Iași i-au fost alocate 800 milioane lei pentru desfășurarea în bune condiții a campaniei de recoltare a cerealelor. Suma alocată va fi folosită pentru cumpărarea de motorină și piese de schimb pentru combine și tractoare. Principalii beneficiari ai sumei alocate vor fi unitățile de tip AGROMEC, care dețin cel mai mare parc de tractoare și mașini agricole din județ. **(Sandu TACU)**

La Galați, pentru a înlătura eventualele blesteme ale deținuților

Robele judecătorilor au fost sfințite de PS Casian Gălățeanul

PS Casian Gălățeanul a sființit recent robele judecătorilor de la Curtea Supremă de Justiție Galați. Motivația acestei acțiuni: "să-i scape pe judecătorii gălățeni de eventualele blesteme ale deținuților de la Tîrgșor", penitenciar unde cu ajutorul lor se confecționează aceste robe. Sfințirea a fost cerută de judecători, care dovedesc astfel că se îndoiesc de propriile lor decizii luate în judecarea anumitor cazuri.

Ministerul Finanțelor lovește în firmele de construcții

După cum am prezentat în ultimul număr al săptămînalului "Monitorul financiar", în această perioadă se desfășoară un control al funcționarilor Direcției Generale a Finanțelor Publice de Stat (DGFPS) din Iași, la societatea comercială Alex SRL. Controlul are ca obiect, printre altele, corectitudinea stabilirii perioadei de scutire de la plata impozitului pe profit, care, în cazul firmelor particulare cu activitate de producție, este de cinci ani de la data înființării. În cazul în care firma Alex SRL va fi încadrată în rîndul societăților cu activitate de prestări servicii, aceasta este scutită de la data înființării de plata impozitului pe profit. Contactat de redactorii cotidianului nostru, Alexandru Alexandrov, patronul firmei Alex SRL, ne-a declarat: "Consider atitudinea Ministerului de Finanțe complet descurajatoare pentru firmele particulare și încep să nu mai am încredere în modul cum se aplică legea în România. Plătim, pentru salariații noștri, un procent de 30 la sută contribuția pentru asigurări sociale, pentru că activitatea noastră a fost încadrată de Ministerul de Finanțe în categoria lucrărilor grele. În același timp, de la înființarea societății, în martie 1991, la depunerea bilanțului contabil în fiecare an, nu ni s-a spus că am avea de plătit impozit pe profit". Situația este cel puțin ciudată, atît timp cît firma Alex SRL a executat construcția Companiei de îmbuteliat Coca-Cola din Iași, lucrare începută cu turnarea fundației, pentru care a primit aproximativ un miliard lei la cursul din 1991-1992. Referitor la modul de încadrare a activității de construcții în grupa celor de producție sau de prestări servicii, Alexandru Anghel, subprefect de Iași și, în același timp, acționar al firmei de construcții Impex Amicii SRL, ne-a precizat: "Abordez această problemă ca reprezentant al Guvernului în teritoriu, interpretarea Ministerului de Finanțe este eronată, atît timp cît activitatea de construcții nu a fost bine determinată și există aici atît aspecte de producție cît și de prestări servicii. În aceste cazuri, Ministerul de Finanțe ar fi trebuit să intre în colaborare cu Ministerul Lucrărilor Publice și Amenajării Teritoriului, precum și cu ARACO (Asociația Română a Antreprenorilor din Construcții) pentru a stabili caracterul acestor lucrări". Rămîne de văzut care vor fi rezultatele controlului funcționarilor DGFPS la firma Alex SRL, după ce alte firme de construcții din Iași au fost obligate să plătească pînă acum zeci de milioane de lei, reprezentînd plata impozitului pe profit, împreună cu majorări pentru întîrzierea acestor plăți. **(A. TOCAN)**

A avut loc Adunarea Generală Extraordinară a
S.C. "SURSA MOLDOVEI" S.A.
privind majorarea capitalului social prin atragere de noi membri, în vederea deschiderii
BURSEI PE MOLDOVA.

Noua structură de capital, prin exprimarea opțiunilor de majorare, este:

1. S.C. INFOSTART CONSULT S.R.L.	IAȘI	44	acțiuni
2. S.C. ZIMBRU S.A.	IAȘI	461	acțiuni
3. S.C. IASICON S.A	IAȘI	403	acțiuni
4. S.C. UNIREA S.A.	IAȘI	40	acțiuni
5. S.C. ANTIBIOTICE S.A.	IAȘI	40	acțiuni
6. S.C. AUTOTRANSPORT S.A.	IAȘI	28	acțiuni
7. S.C. IUVENTUS S.A.	IAȘI	12	acțiuni
8. S.C. L.C.P. S.R.L.	IAȘI	85	acțiuni
9. S.C. INTERNATIONAL IMPEX S.R.L.	IAȘI	85	acțiuni
10. S.C. NORD EST GROUP S.R.L.	IAȘI	176	acțiuni
11. S.C. SCHIC S.N.C.	IAȘI	42	acțiuni
12. FUNDAȚIA PATRONATULUI ROMÂNIA-R.MOLDOVA		10	acțiuni
13. CREDIT BANK S.A.		80	acțiuni
14. S.C. D.U.C. S.R.L.	BACĂU	192	acțiuni
15. S.C. ANSILV S.A.	BACĂU	40	acțiuni
16. S.C. CYPRINUS S.A.	VASLUI	10	acțiuni
17. AGENȚIA DE TURISM NET	IAȘI	10	acțiuni
18. S.C. NORD EST S.R.L.		10	acțiuni
19. S.C. TECOMB S.A.	TECUCI	40	acțiuni
20. S.C. UNIVERSAL LD S.R.L.	IAȘI	40	acțiuni
21. S.C. SENATOR S.R.L.	IAȘI	40	acțiuni
22. S.C. RADIX S.R.L.	IAȘI	40	acțiuni
23. S.C. AGROINDUSTRIALA BUCUIM S.A.	IAȘI	80	acțiuni

Alături de acționari - persoane juridice, și-au exercitat opțiunea de a deveni acționari numeroase persoane fizice, solicitînd pachete de acțiuni între 2 și 29 de acțiuni/persoană. În termen de 30 de zile mai pot solicita calitatea de acționar persoane fizice și juridice din județele Moldovei.
Valoarea de piață a unei acțiuni este de 51.970 lei, iar un loc de broker se poate dobîndi cu 40 de acțiuni.

Pentru relații ne puteți contacta la sediul firmei, Calea Chișinăului 17, et. 4, telefax 127118.

De toate pentru toți
la prețuri incredibil...
...de mici,
prin rețeaua
magazinelor
A
Alimentara
str. Anastasie Panu, nr. 1A, bl. A, tel: 116650, fax: 114200

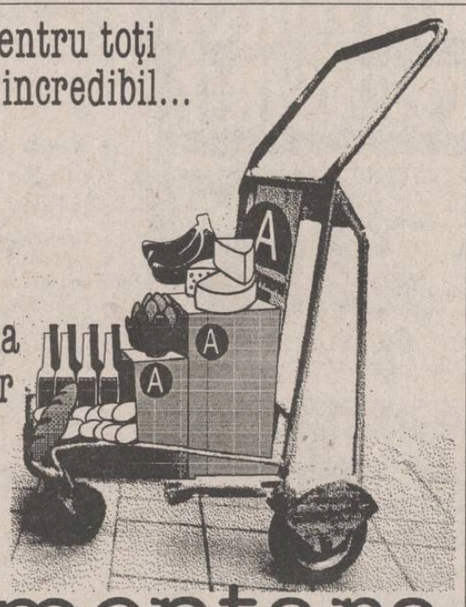

MOLDOLUX CĂMIN S.R.L.
MOBILIER ELEGANT
PENTRU
LOCUINȚE ELEGANTE
Str. Bucium 25
orar zilnic 9.00 - 17.00,
tel. 137807, fax: 127432

Hotel UNIREA
Et. 12, cam. 1209
tel. 112928
fax 153463
UNICO
multiSAT tv
vă propune următoarea schemă de programe:
■ TF1 ■ TVR1 ■ MTV ■ ■ M6 ■ ET1 ■ FRANCE 2 ■ ■ RT4 ■ CANALE 5 ■ ■ SAT1 ■ CMT ■ TVR2 ■ ■ RTL ■ CN -TNT ■ ■ EUROSPORT ■ PRO7 ■ ■ ITALIA1 ■ EURONEWS ■ ■ RTL FRANCE ■ NBC ■
Puterea de a alege!

Italia 1
Canal R12, Sistem PAL, 6,5 MHz,
- seriale
- filme aristice
- show-uri
- sport
- 21,00 KARAOKE (show)
- 23,30 film artistic (tradus)
Program difuzat în limba italiană

EURO NEWS
Canal S11, Sistem PAL, 5,5 MHz,
- știri
- reportaje
24 de ore din 24
Program difuzat în limba engleză

RTL France
Canal S12, Sistem SECAM, 5,5 MHz,
- filme artistice
- seriale
- jocuri de noroc
- 18,00 seriale
- 21,00 film artistic
Program difuzat în limba franceză

NBS Super Channel
Canal S13, Sistem PAL, 5,5 MHz,
- știri, reportaje
- documentare
- show-uri politice
- 7,30 știri
- 15,30 Roata banilor - reportaj de pe Wall Street
Program difuzat în limba engleză

Moarte naturală sau asasinat politic ?

■ *negocierile americano-coreene au fost întrerupte ■ întîlnirea la vîrf nord - sud a fost amînată, "moștenitorul" pierzînd astfel un moment propice pentru afirmarea sa peste hotare* ■

Coreea de Nord a anunțat sîmbătă că președintele Kim Ir-sen a murit în urma unui atac de cord, dar cei ce urmăresc cu atenție evenimentele din această țară și-au exprimat îndoielile că Phenianul ar spune lumii adevărul, comentează REUTER. Nu este exclusă posibilitatea ca moartea lui Kim Ir-sen să fie rezultatul luptei pentru putere din acest bastion al comunismului în Asia. "Nu pot decît să fiu foarte suspicios în legătură cu faptul că nord-coreenii nu acceptă prezența străinilor la funeralii. Mă așteptam ca măcar șeful statului cambodgian, Prințul Norodom Sihanouk, să fie acceptat pentru a-și prezenta condoleanțele", a declarat Cho Soon-sung, membru al parlamentului sud-coreean. "E destul de ciudat ca un guvern să nu permită accesul reprezentanților străini la funeralii", a mai spus Cho. Sihanouk a fost multă vreme prieten apropiat al lui Kim Ir-sen și a vizitat deseori Coreea de Nord, unde liderul nord-coreean i-a făcut cadou un palat, după ce șeful statului cambodgian a fost exilat în urma unei lovituri de stat în 1970.

Serviciile secrete au intrat în acțiune pentru a afla adevărata cauză a morții "Marelui Conducător" de la Phenian. Kim Chang-soon, șef al Institutului de Studii Nord-Coreene, a spus că au trecut doar 34 de ore între momentul decesului și momentul anunțului făcut de Radio Phenian. "Este neobișnuit ca moartea unui șef de stat comunist să fie făcută publică într-un timp atît de scurt. Mai este ciudat și faptul că a fost efectuată atît de repede autopsia unei persoane privite aproape ca un dumnezeu în țara sa". Agenția oficială de știri din Coreea de Nord a anunțat că liderul de la Phenian a suferit joi un atac de cord și că acest diagnostic a fost confirmat și de autopsia făcută sîmbătă. Kim Hak-joon, fost consilier prezidențial din Coreea de Sud și actualmente profesor de științe politice la Universitatea Dankuk din Seul, a precizat că multe anunțuri privind moartea liderilor din țările comuniste s-au dovedit mai tîrziu a fi fost inventate. El a spus că viața politică din izolata Coree de Nord semăna foarte mult cu viața politică plină de intrigi și conspirații a familiilor regale. "Au fost multe cazuri de-a lungul dinastiilor chineze cînd prințul îl ucidea pe împărat și inventa o cauză a morții, dar acest lucru se descoperea mult mai tîrziu", a spus el.

Phenian, capitala Coreei de Nord, un oraș în doliu

Negocierile dintre Statele Unite și Coreea de Nord nu vor fi reluate pînă după înmormîntarea lui Kim Ir-sen, care va avea loc pe 17 iulie, au anunțat surse ale delegației nord-coreene la sediul Națiunilor Unite de la Geneva. După o întîlnire de două ore, care a avut loc duminică, între adjunctul secretarului de stat american, Robert Gallucci, și prim-viceministrul de Externe nord-coreean, Kang Sok Ju, delegația coreeană a declarat că va trebui să se întoarcă în patrie, deoarece Kang a fost numit membru al Comitetului național pentru funeraliile fostului președinte Kim Ir-sen.

Ministrul unificării sud - coreean a declarat că viitoarea întîlnire la nivel înalt dintre nord și sud , ce urma să aibă loc între 25 și 27 iulie, a fost amînată la solicitarea noului lider nord-coreean, Kim Jong Il. Coreea de sud s-a declarat pregătită să reprogrameze discuțiile ce urmau să definească noile raporturi dintre cele două state coreene. În declarația ministrului de la Seul se mai precizează că viitoarea conducere de la Phenian va căuta mai degrabă să-și mențină linia politică actuală decît să încerce o schimbare, notează REUTER.

PNȚCD propune o remaniere a Convenției

■ *"În CDR există partiduțe cu pretenții invers proporționale cu ponderea lor", afirmă Valentin Gabrielescu, secretar general al PNȚCD*

PNȚCD dorește ca protocolul de funcționare al CDR să fie modificat în scopul stabilirii unui mai bun echilibru între partidele din CDR, a declarat Valentin Gabrielescu, secretar al PNȚCD, la conferința de presă de ieri. "Este necesară o ierarhizare în CDR, iar partidele mai mici, dacă doresc să dețină o altă pondere, trebuie să-și intensifice activitatea", a spus secretarul general al PNȚCD, care consideră că "actuala superdemocrație din CDR trebuie ponderată și reechilibrată". Precizînd că vorbește în nume personal, el a arătat că, în contextul în care noua lege a partidelor politice și noua lege electorală vor impune praguri pentru intrarea în parlament a partidelor, s-a constatat că în CDR există "partiduțe care au pretenții invers proporționale cu ponderea lor". În această direcție vor avea loc dezbateri în CDR, pe bază de documente care să stabilească reala pondere a fiecărui partid. Vor fi folosite ca argumente statisticile privind rezultatele la ultimele alegeri locale și generale ale partidelor din CDR, dar și informațiile provenite din ultimele sondaje de opinie cunoscute. Pe lîngă numărul de primari, consilieri și parlamentari, se va ține cont de infrastructura fiecărui partid - numărul de membrii, de sedii, repartiția în teritoriu. Valentin Gabrielescu a precizat că asociațiile din CDR își vor păstra locul în această alianță dar reprezentarea partidelor în Comitetul Executiv al CDR trebuie să reflecte ponderea reală a lor. Discuțiile legate de modificarea protocolului vor fi începute chiar de astăzi, cu ocazia ședinței CDR, a precizat secretarul general al PNȚCD.

Leonid Kucima este noul președinte al Ucrainei

■ inițial, ambii candidați prezidențiali pretindeau că au cîștigat alegerile

Ambii candidați care au luat parte la alegerile prezidențiale de duminică, din Ucraina, pretindeau că au cîștigat alegerile, informează REUTER. Astfel, atît actualul președinte, Leonid Kravciuk, cît și rivalul său, premierul Leonid Kucima, au declarat în primele ore ale dimineții de luni că primele rezultate parțiale îi situează în poziția conducătoare. Susținînd afirmațiile lui Kravciuk, un consilier prezidențial a comunicat telefonic presei: "Am cîștigat ... nu așa de ușor pe cît ne-am fi așteptat, însă ne situăm într-o marjă de siguranță de 5-7% la nivelul întregii țări. De cealaltă parte, Petro Lelici, un adjunct al lui Kucima, a declarat că rezultatele parțiale centralizate în jumătate din circumscripțiile electorale îl situează pe actualul prim-ministru în poziția de cîștigător. Observatorii independenți din Kiev apreciază că rezultatele anunțate pînă acum confirmă tradiționala divizare politică a Ucrainei, între vestul naționalist, fidel lui Kravciuk (90%), și estul industrializat și rusofon, în care Kucima conduce detașat (70%).

În final, Leonid Kravciuk s-a recunoscut învins, iar Comisia Electorală Centrală din Kiev a anunțat că Leonid 'Kucima a cîștigat alegerile, obținînd 52% din voturi.

Cu o majoritate zdrobitoare

Alexander Lukașenko a cîștigat alegerile prezidențiale din Belarus

■ *în numai patru ani, Alexander Lukașenko a parcurs drumul de la director de fermă la președinte*

Alegerile prezidențiale ținute duminică în Belarus au fost cîștigate de independentul Alexander Lukașenko, cu 80,1% din voturi, informează REUTER. El a repurtat astfel o copleșitoare victorie asupra rivalului său, Viaceslav Kebici, care a condus cabinetul din Belarus începînd cu 1990. Succesul lui Lukașenko, bazat pe o campanie electorală populistă, s-a datorat insatisfacției populare generalizate față de scăderea drastică a nivelului de trai în perioada cît a fost prim-ministru Kebici. În lunile premergătoare alegerilor, Lukașenko a promis, în repetate rînduri, că va pune capăt corupției din aparatul de stat prin demiterea imediată a demnitarilor vinovați, că va stopa inflația prin introducerea de prețuri fixe și că va milita pentru o mai mare apropiere de Rusia. "Acestea au fost primele alegeri complet democratice din Belarus, iar rezultatul lor este o dovadă a nemulțumirii față de reformele economice", a apreciat Alexander Abramovici, șeful Comisiei Electorale Centrale. Totuși, victoria lui Lukașenko ar putea să-l pună pe acesta în conflict cu Parlamentul, care îi era favorabil, în majoritate, lui Kebici.

Proporțiile victoriei lui Alexander Lukașenko reflectă fidel gradul de nemulțumire al populației față de guvernul actual de la Minsk. Cu cele peste 80 de procente cîștigate din totalul voturilor, Lukașenko și-a zdrobit pur și simplu adversarul - primul ministru în funcție, Viaceslav Kebici, căruia acum nu-i mai rămîne decît soluția demisiei. În vîrstă de 40 de ani, Lukașenko a avut o carieră politică meteorică. În 1990 și-a părăsit postul de director al unei ferme agricole după ce a fost ales în Parlament. Șansa vieții sale a fost numirea în fruntea unei comisii parlamentare pentru anchetarea cazurilor de corupție. Ironia a făcut ca Lukașenko să fie desemnat în această funcție chiar de Viaceslav Kebici, adversarul său din alegerile prezidențiale. Intenția lui Kebici a fost de a se folosi de comisia anticorupție pentru a-și submina adversarii politici. Stratagema s-a întors însă împotriva sa și în favoarea lui Lukașenko, ale cărui atacuri contra potentaților atinși de virusul corupției i-au atras simpatia publicului exasperat de experiența dureroasă a celor trei ani de independență. Trei ani în care nivelul de trai s-a prăbușit, salariul mediu lunar, de 25 dolari, a pierdut de mult cursa cu inflația (40% pe lună) și în care numeroși funcționari guvernamentali și-au folosit funcțiile pentru a se căpătui.

Prințului Edward i s-a oferit tronul Estoniei

■ fiul cel mai mic al Reginei Marii Britanii a respins însă propunerea

Prințul Edward al Marii Britanii a primit duminică din partea Partidului Regalist eston propunerea de a prelua tronul acestei țări, relatează REUTER. "Am fi foarte onorați dacă ați accepta această ofertă. Experiența acumulată ca actor și producător de televiziune este ideală pentru a crea aura de maiestuozitate de care are nevoie un nou rege în a cărui personalitate se îmbină cultura antică cu realitatea politică modernă", se arată în scrisoarea publicată în "Sunday Telegraph" și adresată Prințului Edward. Palatul Buckingham a confirmat primirea scrisorii, dar a adăugat că nu a înmînat-o încă Prințului Edward. Întrebat ulterior ce părere are despre propunerea ce i-a fost făcută, fiul cel mai mic al reginei Elisabeta a răspuns: "E o idee la fel de încîntătoare pe cît e de utopică".

Apa "privatizată" îi costă mai mult pe britanici

■ *prețul apei menajere s-a dublat într-un an, de cînd firmele specializate în acest domeniu s-au privatizat*

Notele de plată pentru apă ale britanicilor au crescut cu două treimi, de la privatizarea companiilor, acum cinci ani, iar profiturile acestui sector s-au majorat, se afirmă în cadrul unui raport publicat luni, citat de REUTER. Raportul, realizat de Consiliul de Supraveghere al Consumului Național, susține că un inadecvat control al prețurilor a făcut ca cele 31 de firme privatizate să obțină profituri uriașe prin fondurile obținute de la consumatori. Consiliul a mai informat că, în cei cinci ani de la privatizare, notele de plată ale consumatorilor domestici au crescut cu 67%, iar în alte zone chiar s-au dublat. În același timp, profiturile companiilor au crescut în martie cu 20% pe an, iar dividendele acționarilor cu 63% pe an. Președintele consiliului, Lady Wilcox, a chemat organismul de supraveghere a sectorului apei, Ofwat, să instituie un control corect al prețurilor.

Bilanțul tragic al recentelor inundații din sudul Chinei

Potrivit unei știri publicate de cotidianul oficial chinez "China Daily", citat de REUTER, inundațiile de proporții ce au afectat zonele de sud ale Chinei, începînd de la sfîrșitul lunii mai a.c., au provocat pînă în prezent moartea a 1.410 persoane și pagube materiale în valoare de peste 6 miliarde dolari. Ploile torențiale, urmate de inundații succesive, au distrus 1,18 milioane locuințe și au afectat peste 85 milioane persoane în provinciile Guangdong, Guangxi, Hunan, Jiangxi, Zhejiang și Fujian. La sfîrșitul lunii iunie a.c., mai mult de 5,18 milioane hectare de terenuri arabile se aflau sub ape. Comitetul de stat pentru controlul inundațiilor a avertizat autoritățile provinciale împotriva pericolului unor noi inundații în zilele următoare, ca urmare a furtunilor tropicale fără precedent ce s-au declanșat în ultimul timp.

Cinci muncitori ruși uciși la Alger

Cinci lucrători ruși au fost uciși luni, cu focuri de armă, într-o suburbie a Algerului, informează REUTER, citînd surse ale securității algeriene. Acest atentat survine la numai patru zile după cel asupra a șapte marinari italieni, găsiți cu gîturile tăiate la bordul navei lor. Din luna septembrie a anului trecut, cînd gherilele fundamentaliste islamice au lansat o campanie violentă împotriva străinilor, 49 de rezidenți străini au fost uciși în Algeria.

TELEX

■ Deputatul Adrian Videanu - noul președinte al OTPD

Deputatul PD, Adrian Videanu (32 de ani), a fost ales președinte al Organizației de Tineret a Partidului Democrat la Conferința Națională a OTPD desfășurată sîmbătă și duminică la Brașov. Cei 150 de delegați prezenți au stabilit structura organizației: patru departamente - Organizatoric, Relații Interne și Internaționale, Programe, Imagine - conduse de cîte un vicepreședinte.

■ Dineu languros al G-7 patronat de premierul Italiei

Cadrul recentului dineu oficial al grupului celor 7 era atît de romantic, încît primul ministru italian Silvio Berlusconi s-a temut ca participanții să nu cedeze impulsurilor amoroase, informează REUTER. "Femeile aveau priviri romantice - chiar am spus cuiva că ar fi bine să fim atenți, altfel vom sfîrși mărind numărul progeniturilor noastre", a declarat acesta unui reporter al agenției citate. Dar abilul politician italian a adăugat că dineul s-a sfîrșit atît de tîrziu, încît "nu cred că cineva a mai avut timp". În același timp, premiul întîlnirii din acest an a revenit ministrului de Externe francez, Alain Juppé. Întrebat cum îi găsește pe italieni, acesta a răspuns: "bronzați".

■ Ieri au fost închise oficiile OEP din Tunis

Ieri, la Tunis a avut loc o emoționantă ceremonie, ce a marcat închiderea oficiilor Organizației pentru Eliberarea Palestinei (OEP) din această țară și transferarea lor în teritoriile fost ocupate, unde "Autoritatea administrativă tranzitorie palestiniană" își va stabili cartierul general. La ceremonie au participat președintele OEP, Yasser Arafat și șeful statului tunisian, Zin Ali-Abidine. Tunisia a găzduit structurile de conducere ale OEP timp de 12 ani. Unele din clădirile ocupate în prezent de centrala palestiniană la Tunis vor servi ca sedii ale viitoarei reprezentanțe diplomatice a Palestinei în Tunisia.

RADIO NORD-EST IAȘI
72,44 FM - STEREO
TOP 11 SLOW
Ediția 23

		Săptămîna trecută
→	1. Woman In Love - BARBRA STREISSAND	1
↑	2. My Oh, My - SLADE	3
↑	3. What Can I Do - SMOKIE	5
↓	4. Illusion - SUBRAMANIAM & GRAPPELLI	2
↑	5. True Colors - CYNDY LAUPER	6
↑	6. Never, never - FEARGAL SHARKEY	7
↓	7. No More Lonely Nights - PAUL McCARTNEY	4
NE	8. Islands - BONNIE TYLER	-
↑	9. Fields Of Gould - STING	11
→	10. Amanda - BOSTON	10
NE	11. Oh, Darling - THE BEATLES	-

DE 11 ORI ... SINGURĂTATE
Propuneri
1. A Lotus On Irish Streams - THE MAHAVISANU ORCHESTRA
2. You Are So Beautiful - JOE COCKER
3. Lilly Was Here - DAVE STEWART & CANDY DULFER
REALIZATOR: DRAGOȘ OLTEANU
Marți, ora 22,30
90' JAZZ & BLUES
Realizator: GEORGE PÎNZARU

ALL SOUND
audiție de excepție garantată prin calitatea benzii și a înregistrărilor
Ultimii 40 de ani de muzică, de la epoca rock pînă la ritmurile anului 1994, sub sigla...

SOCIETATEA COMERCIALĂ
Nectar SA
PAȘCANI, str. Grădiniței nr. 1
oferă spre vînzare:
siropuri cu arome de: portocale, kiwi, zmeură, pepene struguri, banane,
concentrate: lămîie, căpșuni, galben, caise, piersici.
cremă tip șerbet cu arome de: portocale, lămîie, zmeură, vanilie, trandafir, ananas, vișine.
zahăr preambalat - pliculețe 8 gr.
Relații suplimentare se pot obține la telefon 762600, interior 50.

Acum puteți rezolva problema firelor pentru uscat rufele care vă stau mereu în cale...
USCĂTORUL EXTENSIBIL
După ce rufele se usucă, firele uscătorului extensibil pot fi pliate în cutia sa!
USCĂTORUL EXTENSIBIL oferă un spațiu pentru întins rufele de 3.66 metri, este ușor de montat și poate fi instalat oriunde: în balcon, în bucătărie sau în baie.
Vă puteți procura USCĂTORUL EXTENSIBIL numai de la magazinul VOGUE

CAFEAUA DE DIMINEAȚĂ

Drept răspuns măicuțelor de la Agapia: I.D. Ștefănescu

Aurel LEON

Cînd îl întîlneai pentru prima dată, cum mi s-a întîmplat mie într-o toamnă la Agapia - un bătrîn încă semeț, prea înalt și prea rigid pentru soția sa, mică, delicată, ochi de porțelan albastru - părea un ursuz închis în gîndurile și maniile lui, ceva între general pensionar deprins să comande și profesor universitar preocupat de secretele dolmenelor megalitice sau altceva la fel de... discret. Locuia în așa-zisa "casă Delavrancea", pe care - dacă te interesai la măicuța Glicheria, aflai - o împărțea cu cele două fiice ale marelui dramaturg, însă ele veneau rar de tot aici, din cauza severității lui. Măicuțele nu-l simpatizau, dar îi iertau curiozitățile datorită doamnei Mimi-Margareta, care era pîinea lui dumnezeu. Ieșeau împreună sub seară la plimbare, pe gîrlă în sus. Îi urmăream; el - înainte, bățos, taciturn, ea - hăt! în urmă, mică, fragilă, și încercînd să lege un dialog. Din loc în loc, o aștepta, mormăind ceva. Ea îl cerceta grijulie și, săltîndu-se pe vreun dîmb, încerca să-i lege fularul. Seara trage la munte, e răcoare! El primea gestul ca pe ceva firesc, un fel de fleac femeiesc, și pornea mai departe.

Gazda mea, maica Galineia Pătrăcescu, veche cît mănăstirea, a fost cea care mi-a făcut legătura cu familia Ștefănescu, atrăgîndu-mi atenția asupra curiozităților profesorului.

Așadar, I.D. Ștefănescu fusese adus la Agapia de unchiul său, tot Ștefănescu, dar și Delavrancea, și aici a cunoscut-o pe Margareta, mezina lui Al. Vlahuță, cu care s-a căsătorit în 1909; sora ei mai mare, Ana, fiind soția fiului lui N. Grigorescu. Nunta a avut loc la Dragosloveni - lîngă Focșani, Caragiale venind special de la Berlin spre a asista la nuntă. Tînărul ginere l-a așteptat cu docarul la gara din Focșani. Pe drum, Caragiale nu se mai sătura privind împrejurimile și stînd de vorbă cu oamenii întîlniți.

- Mi-ar plăcea să fiu îngropat la răscrucea drumurilor, măi Ioane, i-a zis deodată lui Ștefănescu, să fiu ca o troiță la care se opresc toți și stau de vorbă.

La marginea satului era un fel de han. Caragiale a intrat să vadă cum e înăuntru. A legat vorbă cu un grup și s-a așezat cu ei la masă, să-i cinstească. Bietul mire i-a atras atenția că nuntașii așteaptă, nași fiind Delavrancea și Caragiale. "Dă-i drumul înainte, că vin și eu. Fără mine se mai poate, că este Barbu acolo, dar fără tine nu, că n-ai înlocuitor". Ștefănescu a dat bici calului, cununia s-a oficiat și după ce totul s-a terminat a apărut și Caragiale, vesel nevoie mare: "Măi, ce oameni interesanți și cîte drame neștiute!".

Agapia a devenit pentru "profesorul permanent", cum îi plăcea să se numească, locul drag, a cărui grijă a purtat-o întreaga-i viață, ctitorind și donînd tot ce avea mănăstirii, inclusiv biblioteca sa. După ce s-a stins duduia Margareta, în martie 1975, se plimba singur în susul gîrlei Agapiei, tot mai închis în el. În fiecare dimineață, urca poteca spre micul țintirim și stătea ore întregi pe bancă, sub brazii sădiți de dînsul la moartea băiatului. Nu mai era cine să-i lege fularul și să-i atragă atenția că trage! Din 1965, începuse un ciclu de conferințe la Iași. După catedra de la Sorbona, unde-i continua pe profesorii săi Charles Diehl, Louis Brehier și André Grabar; după conferințele din multe capitale europene, în care vorbise despre comorile noastre de artă populară și religioasă, s-a decis să ne vorbească nouă, celor de acasă, nu despre țările cutreierate, ci despre Eminescu, despre Caragiale, despre Goga. O făcea nu ca un cadru didactic care s-a documentat și susține o prelegere, ci ca un contemporan al celor evocați, trăind ceea ce povestea și emoționînd înainte de a instrui, încît te întrebai: cîtă vreme a putut aduna acest om în ființa lui și cîtă viață în memorie, impresionînd oarecum, la modul straniu, ca un neștiut album de familie, descoperit în vreun scrin al bunicilor?

Într-un articol despre monumentele de artă din România, I.D. Ștefănescu atrage atenția asupra cîtorva "minuni de artă" pe care le știe și pe care le enumeră: picturile bisericii din Dobrovăț - Iași; o lampă romană de lut ars (sec. al IV-lea d.H.), găsită în Dobrogea; panaghierul de la Bisericani; discul de la Bodrog; tartajul evanghelierului de la Văleni-Neamț; crucile de lemn de la Neamț, Agapia, Secu; vălul liturgic de la biserica Barnovschi - Iași, avînd un orar brodat pe mătase roșie, un stihar de catifea galbenă și epitaful pe mătase albastră cu subiect "Coborîrea de pe cruce"; monologul de la schitul Zagavia - Hîrlău, pictat pe pînză maruflată pe lemn.

- Ce mai știți despre ele?

- Dragul meu, au trecut atîtea peste noi!

- Am citit în presa vremii că, în vara lui 1930, s-a ținut în grădina din Tg. Neamț o întrunire. A vorbit atunci conferențiarul universitar I.D. Ștefănescu. Vă mai amintiți?

- Chiar cu plăcere. Luptam pentru apărarea a ceea ce astăzi e o mîndrie națională. A fost acolo și Mihail Sadoveanu, care a conferențiat, dar nu în grădini, despre Ion Creangă. Am reținut din cuvîntul lui o expresie moldovenească: "Creangă îi cel mai «pîșîn» dintre scriitorii noștri". Eu aș zice și azi că, dacă ne gîndim la "Povestea poveștilor", nu-i deloc «pîșîn», termenul înțelegînd și un pic de sfială, de rușine. Or, Creangă a dat, uneori, de-a dreptul! Vlădica Nicodim de la Neamț zicea despre Creangă: "Îmi place vinul, dar ar mai trebui spălat cu leșie de ciocălăi ulciorul". Înțelegi la ce se referea. Sadoveanu îl admira pe Creangă în toate, de dragul artei.

Profesorul încearcă un zîmbet și intră în tăcerea lui semeață. Cînd vorbește, trece de la o idee la alta, și excursul se desfășoară în meandre, nu chiar cum vorbea N. Iorga, cu paranteze între paranteze, pînă ce se rupea firul Ariadnei, dar cu săgeți otrăvite într-o ironie acră, lansate în diferite direcții și solicitînd digresiuni. Respecta, totuși, regula jocului, păstrînd o logică riguroasă, fără goluri de... aer, uimind prin memorie bine ordonată. La el, ideile erau sistematic clasificate și le scotea precum fișele dintr-un clasor bine pus la punct. Dar și cînd tăcea, o făcea la modul Ștefănescu. Cred că tăcerea poate fi de mai multe feluri: umilă, servilă, mocnită, orgolioasă, tristă, veselă și așa mai departe. Într-un fel tăcea Sadoveanu, de pildă, în altul profesorul Ștefănescu. Era o tăcere provocatoare, care se expunea, parcă, admirației: privi-ți-mă cum știu să tac. Dar și cînd vorbea, să-l tot asculți! Acum, cînd scriu aceste rînduri, parcă l-aș apropia de marele scriitor american William Faulkner, așa cum îl descrie în amintirile sale regizorul de film Jean Negulescu: "Închis și tăcut, putea să nu scoată ceasuri întregi o vorbă. Dar cînd începea să povestească, tot ce spunea era interesant și extraordinar de captivant. Mă fascina."

I.D. Ștefănescu, fiu de militar, a preluat ceva din disciplina militară, pe care, probabil, a respirat-o în familie, avînd și un frate militar. Din patriotism n-a renunțat la cetățenia română, deși a fost timp de patruzeci de ani profesor la Sorbona și, din cauza cetățeniei, a pierdut în toți acești ani salariul de vacanță. Din mîndrie n-a cerut să fie ajutat să-și ducă fiul pentru tratament în Italia și l-a pierdut, durere care i-a marcat tot restul vieții. O asemenea lovitură a primit și Coșbuc. El și soția lui credeau că se cruță reciproc, necomunicîndu-și vestea, însă, de fapt, știau amîndoi. Așa s-a întîmplat și cu Sadoveanu, cînd a căzut Mihu pe front, existînd la unii oameni darul premoniției.

I.D. Ștefănescu considera că ești fericit cînd, din cauza treburilor, n-ai timp să te gîndești la moarte. Toată viața a ținut să fie demn de cei apropiați lui: Vlahuță, Delavrancea, Grigorescu, Caragiale. Moartea l-a surprins între două conferințe la Iași. A plecat senin și împăcat cu toate, dincolo, la dînșii, știind că se va odihni în țintirimul de la Agapia, unde e atît de frumos, mai ales în iulie. Cît privește pasiunea cultivată pînă la nouăzeci și cinci de ani, împliniți cu cîteva zile înainte, ca și concepția sa despre cele de "dincolo", cred că pot reproduce o întîmplare povestită de Georges Perec în volumul "Îmi amintesc":

"A doua zi după moartea lui André Gide, François Mauriac a primit următoarea telegramă: «Infernul nu există. Pot să te asigur (stop). Gide»".

Topîrceanu ar fi adăugat, poate: "Numai în parodia mea după Dante". Ștefănescu, sigur: "Numai pe fațada sudică a bisericii lui Luca Arbure, pictată de Dragosîn, fiul popii Coman din Iași, cu șase ani înainte de Voroneț". ■

P.S. Un grup de măicuțe de la mănăstirea Agapia a ținut să-l pomenească duminică, 10 iulie, pe savantul și prietenul lor, prof. I.D. Ștefănescu. La invitația lor, le răspund.

ACTUALITATEA ORTODOXĂ

Componența Sfîntului Sinod (2)

Dan CIACHIR

În anii '80 nu au pătruns în Sinod oameni tineri, cu excepția actualului episcop de Argeș, PS Calinic, și-a episcopului Bărăganului, PS Nifon (acesta cu o biografie foarte controversată), ambii avînd 40 de ani la data hirotonisirii.

Abia în 1990 și după aceea au fost aleși o seamă de episcopi care nu împliniseră 40 de ani. În acest sens cred că a constituit o înnoire alegerea mitropolitului Moldovei, IPS Daniel, la vîrsta de 39 de ani. Lupta între generații, între oamenii noi și cei vechi, a fost strînsă, deîndată ce IPS Sa a obținut 57 de voturi iar mitropolitul Nestor al Olteniei - 33.

Cei trei episcopi vicari patriarhali de la București au sub patruzeci de ani, tineri sînt și episcopul de Alba-Iulia sau vicarii de la Galați, Rîmnic și Baia-Mare, însă media de vîrstă a soborului nostru e înaintată. Peste cîteva luni, episcopul de Rîmnic va împlini 80 de ani, ca și patriarhul (în februarie viitor); ceilalți trei mitropoliți sînt născuți în: 1923 (IPS Nicolae), 1926 (IPS Antonie), 1927 (IPS Nestor).

Episcopul de Roman se apropie de optzeci de ani iar majoritatea eparhioților sînt trecuți de șaizeci de ani. Tînăr e însă mitropolitul pentru Europa Centrală, IPS Serafim Joantă, fost vicar la Sibiu.

Alegerile din Sesiunea de vară a Sinodului vor desemna trei episcopi. La Galați, succesorul IPS Antim, PS Casian Crăciun (n. 1954) nu poate avea un contracandidat serios. Este vicar acolo de patru ani și după ce a fost șef de promoție și-a dat un doctorat la Strasbourg.

Rîvnește, în zadar, cîrja și scaunul Dunării de Jos, arhimandritul Simeon Tatu, vechi client și colaborator al puterii (al celei de ieri și al celei de azi). Mizează pe faptul că provine din partea locului, însă pariem de pe acum că nu-i va da votul nici un membru al Sfîntului Sinod.

Pentru demnitatea de eparh al Caransebeșului - episcopie reînființată - se vehiculează două nume. Al Prea Sfințitului Emilian Birdaș, alungat în decembrie 1989 de la Alba-Iulia și reapărut... episcop-vicar la Arad, situație canonicește imposibilă. Prieten cu Adrian Păunescu, membru de onoare fără operă al Academiei, PS Emilian a sperat în van să ajungă chiriarh la Oradea și chiar arhiepiscop de Cluj (alegeri la care a obținut... un vot).

Alt candidat este starețul Olivian Bindiu al unei mici mănăstiri bănățene. Născut în 1956, fost miner, a trecut succesiv pe la mănăstirile Sinaia, Cocoș și Ciolanu unde a lăsat amintiri specifice pentru un călugăr itinerant.

Pentru eparhia Harghita-Covasna, cu reședință la Brașov, apărută ca un compromis între Sinod și IPS Antonie care a împiedicat astfel înființarea unei episcopii brașovene pentru care se strînseseră două sute de mii de semnături, candidatul cu cele mai multe șanse este părintele Ioan Sălăjean, superiorul așezămîntului de la Ierusalim. A intrat în monahism părăsind cariera de inginer în urmă cu mai bine de zece ani. Devenit stareț al mănăstirii Lainici, a ridicat acolo o frumoasă biserică, în apropierea celei vechi, ctitorie boierească de la începutul secolului trecut.

Rămîne de văzut ce alegeri va face Adunarea Națională Bisericească compusă din membrii Sfîntului Sinod, decanii facultăților de teologie și reprezentanții adunărilor eparhiale. ■

Cartea de film: *"Fellini despre Fellini"*

"Am pretenția de a-l concura pe Dumnezeu Tatăl"

Mircea DUMITRESCU

Cartea, cu titlul în original "Federico Fellini. Intervista sul cinema a cura di Giovanni Grazzini", a apărut în 1983, la Editura "Guis, Laterza & Figli Spa", Roma-Bari. Imediat, în 1984, cartea apare în Franța, în traducerea lui Calman Levy, sub titlul "Fellini par Fellini". Traducerea este republicată, în 1987, în colecția "Livre de poche". Fragmente din carte, pentru prima dată la noi, apar în "România literară", săptămînal, din luna aprilie și pînă la sfîrșitul lunii decembrie 1989. Cartea, cu titlul "Fellini despre Fellini", a apărut în 1992, în Editura "Meridiane" din București, sponsor fiind Fundația "Alexandru Giugaru", pe pagina întîi reproducînd titlul din versiunea franceză iar, ca subtitlu, titlul din versiunea originală, "Convorbiri despre cinema". Volumul conține 149 de pagini de discuții cu Fellini și 11 pagini postfața, "O poetică personală în formă de interviu", semnată de Florian Potra. Consider cartea, deși consemnată cu întîrziere, foarte importantă. Întrebările, discrete, elegante, dar clare, din care nu rezultă o riguroasă intenție de a limpezi sau rezolva aspecte fundamentale privitoare la procesul complex, imprevizibil, capricios și contradictoriu de finalizare a operei cinematografice și consemnarea răspunsurilor simple, sincere, spontane, clare, calde, un joc elegant între superficialitate și profunzime, între platitudine și inspirație, urmînd, fermecător, cuceritor, fluxul capricios al memoriei, sînt efectuate de Giovanni Grazzini, criticul cinematografic de la cotidianul "Corriere della Sera", prezent și la numeroase festivaluri internaționale. Din discuție, uneori cu aspect de șuetă elevată, rezultă că F. Fellini, psihologic, aparține tipului melancolic, meditativ, predispus permanent spre visare, fantazare, imaginare, că temperamental este un voluptos, un leneș, cu accente epicureice, un "lasă-mă să te las", mereu suferind de lipsa unui colaborator, poate "un alter ego", întreprinzător, pragmatic, inteligent, stimulativ, iar filosofic un sceptic, un relativist, dar fără nici un fel de înclinație sau dorință pentru dispute și generalizări filosofice, impresionat profund de psihanaliza psihiatrului Sigmund Freud și, mai ales, de lecturile aprofundate din psihologul și psihiatrul Carl Gustav Jung.

Pentru Fellini există două realități, imposibil de disociat, la modul pur; realitatea obiectivă și, într-un fel, ecoul acesteia, realitatea subiectivă - lumea interioară a fiecărui individ (in-dividus), ambele guvernate de mister, de stranietate, de incertitudini, de imprevizibil. Fiecare individ (individus) poartă, în lumea lui interioară, date esențiale, definitorii, ale colectivității, ale întregului. La rîndul lui, fiecare individ, receptează, în felul lui, această transfigurare, acest supra-sens, această re-creare a lumii lui interioare, subiective, în raport cu lumea obiectivă, a celorlalți. Iată, aici, întreaga teorie asupra lecturii "noului roman francez" (Alain Robbe-Grillet, "Pentru un nou roman") și a lui Umberto Eco ("Opera deschisă"). Toate filmele pe care le-a creat F. Fellini au existat în lumea lui interioară, în "Eul" său în stare latentă, le-a așteptat, au fost așteptate și de ceilalți, pentru că ele exprimă, prin intermediul unui limbaj specific, cinematografic, imaginea, lumea lui interioară, lumea lor interioară, variante ale propriei sale lumi interioare. Dar el face distincția între "a crea" și "a confecționa". "A crea" un film înseamnă, bineînțeles, și "a ști să-l faci", "să-l confecționezi". Pentru personajele filmelor sale alege numai actori care corespund intențiilor sale, acordă o mare importanță dublajului, montajului, nepermițînd, în această fază a filmului decît prezența specialiștilor și, în fine, a muzicii, ca o încoronare a tuturor eforturilor. Naturii nu i-a acordat, niciodată, nici o însemnătate. Odată filmul terminat, ca o eliberare, ca o bucurie, ca o purificare, îl uită, nici nu vrea să-l mai vadă. Un altul urmează, un altul îl împovărează, și acesta, la rîndul lui, îl va elibera, îl va bucura, îl va purifica. Viziunea lui asupra lumii este întotdeauna comică, dar generoasă, plină de vitalitate. Refuzînd etichetarea de "cineast al memoriei", un auto-biografic, în sens cantitativ, el consideră "cinematograful o modalitate divină de a-l concura pe Dumnezeu Tatăl... Am pretenția absolută de a fi un demiurg". ■

BASARABIA, ACUM

Echipa de fotbal a României văzută de la Chișinău

Vlad VLASE

Eșecul de la San Francisco mi-a reînviat imaginea din copilărie cu țăranul Catrinescu care s-a înecat în iazul de la Mândrești-Telenești. După zadarnice căutări cu cîngi și submarine primitive, l-au descoperit, din întîmplare, cu mîinile încleștate în mal.

Ca să nu-mi fie interpretată greșit comparația, nu vreau (sau nu pot) să mai comentez jocul dramatic sau să consolez învinșii. Nici o lacrimă! - îndemna mareșalul Antonescu. Tricolorii și-au îndeplinit superb nu numai misiunea fotbalistică.

Miraculos rămîne faptul că vorbitorii de limbă română de pe mapamond s-au unit într-un cuget și o simțire cu tricolorii. Basarabenii, bunăoară, indiferent de inscripția în pașaport, s-au topit într-un respect pentru bravii români care le-au prilejuit atîtea bucurii și emoții înălțătoare.

Locotenentul-colonel Iuri Bogatîi, medic-șef al Spitalului Militar din Chișinău, cunoaște nu numai biografia jucătorilor, ci și întreaga evoluție a fotbalului românesc. "Am văzut pe stadionul american simbolul unui popor român de cu totul altă probă decît se zvonește pe la noi..." - spunea cu accent rusesc, dar într-o românească corectă, Iuri Bogatîi.

Pe bună dreptate, Basarabia, pentru a depăși îndoctrinarea roșie, are nevoie de modele tari, gen discipolii lui Iordănescu. România, pentru a învinge crizele, trebuie să ia exemplu de omogenitate de la echipa lui Hagi. Fără spirit de echipă este iluzorie România Mare. ■

ULTIMUL VAGON POȘTAL

Telefonul meu este mai mult defect

Ca fidel cititor al ziarului dvs., am constatat că luați în mod frecvent atitudine contra instituțiilor care frustrează într-un fel sau altul interesele cetățenilor.

Apelez la serviciile dvs. pentru a lua atitudine publică. Sînt abonat al centralei telefonice comunale Mădârjac, județul Iași, cu codul R 246634168051/4, abonatul Pimen Miron.

În ultimii doi ani am plătit pentru abonament și alte servicii (mai precis deservicii) suma de 23.261 lei, fără ca societatea să asigure comunicarea telefonică decît foarte rar și atunci foarte defectuos.

În acești doi ani am beneficiat de postul telefonic cel mult o lună de zile. Funcționa 2-3 zile după care cîteva săptămîni era redus la tăcere. În timpul toamnei și iarna chiar 2-3 luni. Din mai pînă în prezent a funcționat 5 zile în luna mai, 7 zile în iunie și de la data de 17 iulie pînă în prezent este iar defect. La sesizările repetate pe care le fac la centrală mi se răspunde că sînt în evidența din registrul de defecțiuni și să aștept echipa de intervenție de la Tîrgu Frumos, care vine, restabilește pe moment legătura și la 1-2 zile telefonul iar se defectează. Parcă ar fi special organizat pentru a-și bate joc de abonați. Menționez că în luna iunie am achitat pentru această bătaie de joc numită serviciu telefonic suma de 5490 lei!! **(Pimen Miron, comuna Mădârjac, Iași)**

Viață de telecronicar

Țopescu și infarctul de acasă

Bogdan ULMU

Reîncepem această cronică într-un moment în care televizorul ne-a arătat ratarea semifinalelor de către echipa noastră de fotbal. Nu-i o nenorocire, desigur, am ajuns, oricum, în primele opt echipe ale lumii, dar e păcat că pe suedezi i-a dus mai departe **șansa**, nu superioritatea valorică; după cele două goluri primite de noi, Țopescu a făcut cîte un minut pauză, probabil pentru a-și regăsi tonul unui comentariu echilibrat. Dar se vedea că era terminat, era în pragul infarctului, din moment ce-l mai vedea pe teren pe Dorinel Munteanu și după ce acesta fusese schimbat, și din moment ce anunța că în țară e ora trei, cînd de fapt, era ora unu!... ● Grea meserie! Retragerea din transmisiuni fotbalistice a acestui senior al comentariului va fi o grea lovitură pentru sportul-rege și pentru iubitorii lui. ● Viața merge înainte: campionatul mondial e o dată la patru ani, pe cînd noi ne uităm la televizor (cronofagul familial numărul unu) în fiecare zi! Să mai vorbim și de altceva, căci destulă miere și fiere ne-au adus tricolorii pînă acum, bată-i norocul (bulgarilor)! ● Un scurt reportaj de la Arad ne-a arătat grîul culcat la pămînt, în sens invers acelor de ceasornic, pe o rază impresionantă, cam de farfurie zburătoare! Sînt și trei martori vorbitori, care confirmă excursia unor omuleți mici, verzi și bărboși! Ceea ce mă surprinde însă este precizarea reporterului "restul martorilor refuză să mai dea declarații, de teamă!"... Teamă de extratereștri? Teamă de SRI? Teamă de spioni unguri? Nu mai terminăm odată cu frica asta băgată-n gene acum o juma' de secol, de către comuniști?! În curînd, o să ne-apuce spaima și-n fața pendulei, că doar trece timpul și "cu mîne zilele (nu)-ți mai adaugi!".. ● Excelent, ca de-obicei, serialul **"Istoria serviciului secret"**! Ultimul episod ni-i arată pe angajații guvernului american forțați să facă și actorie! Și nu una de duzină: căci, în cazul lor, nu se lasă cu huiduieli, ci cu... colivă! ● La emisiunea **Atlas**, bine făcută de către Victor Ionescu, am văzut școala de manechine vii, care funcționează prin alte părți. Amuzant și interesant! Noi însă nu avem nevoie de așa ceva, căci avem școala noastră de manechine (încă) vii, numită **Parlament**... ● După filmul "interzis de cenzura comunistă" **"Sezonul pescărușilor"** (care era atît de conformist, încît ar fi adormit-o și pe Suzana Gâdea!), după tîmpenia lui Mircea Drăgan **"Vlașinii"**, după ce frații noștri de peste Prut reluau, dimineața, toate rebuturile lui Sergiu Nicolaescu, iată că pe TV 2 se reprogramează **"Haiducii"**! Eu zic să reluăm și **"Lupeni '29"** și documentarele dedicate lui Ceaușcă și filmele cu secretari de partid, că, cine știe, dacă,... parcă... poate... s-ar părea că... nu? ● Tudor Petruț, la **Videomagazinul** transmis de la Costinești, se confesează: "Unchiul meu m-a «stricat» și m-a dus în culise, de-am ajuns regizor de teatru! Dar aș fi vrut să am **vocea lu' unchiumeu**!"... Nu știm ce a montat pînă acum nepotul lui Emanoil Petruț, dar, în orice caz, un regizor de teatru musai să cunoască gramatică! Sau, măcar chestiunea genitivului în limba română... ● Măi fraților, bietul Benny Hill a murit, știm, nu mai poate produce gaguri noi, da' nu le mai programați zilnic pe-alea vechi, că ne-am sastisit de ele! N-or mai fi și comici în viață? ● Comentatorul meciului Bulgaria - Germania spune că-n '88 portarul Mihailov avea chelie, iar azi are un păr frumos și bucălat! Multe miracole la Campionatul ăsta, arză-l-ar piromanii!... ● În fine, să nu vă mai enervez, să nu ne mai amintim de ce-a zis segregaționistul ăla de la **France Presse** (care, dintre toți domnitorii noștri, l-a cunoscut numai pe Răzvan Vodă), ci să ne amuzăm, la despărțire, cu o știre de la **Actualități:** la întrunirea de la Strassbourg, federația mondială a romilor s-a înscris cu o comunicare care-ți ia cronicănitul: **"Contribuția țiganilor la edificarea unei Europe tolerante"**! Acu', sincer să fiu, referenți & moderatori mai indicați ca balaoacheșii, pe această temă, nu cred să existe pe pămînt! ■

CASA DE LICITAȚIE

OASIS

a

S.C. "SURSA MOLDOVEI" S.A.

Organizează ședința de licitație publică

pentru următoarele bunuri aflate pe ringul 2:

Imobil tip vilă,
se vinde la licitație: parter, subsol, mansarda și teren aferent. În acest spațiu se află amenajată o unitate de alimentație publică compusă din: bar, restaurant, bucătărie, patiserie - cu utilaje și dotări aferente.
Preț deschidere: 100.000 $.

Spațiu comercial
130 mp, aflat în str. Păcurari, ideal pentru desfășurarea serviciilor de comerț sau prestări.
Preț deschidere: 130.000.000 lei.

Carmangerie
dotată cu toate dependințele și utilajele pentru prepararea produselor din carne: cameră frigorifică, fumărie, spațiu de producție, spațiu pentru vînzare, grup sanitar și birou. Zona piața C.U.G.
Preț deschidere - 27.300.000 lei

Hală producție
poate fi folosită pentru depozit en gros, dimensiuni 40x8 m. Zona Aroneanu (6 km de Iași).
Preț deschidere - 45.000.000 lei.

Informații la telefon 127118 sau 127114.

WORLD CUP 94

Fortuna și-a schimbat favoriții

Meciul România - Suedia - s-o spunem de la început - nu a fost deloc unul dintre cele mai spectaculoase ale acestei ediții a Campionatului Mondial 1994. A fost, în schimb, cu siguranță, cel mai dramatic, cel mai plin de suspans. Întîlnirea a fost considerată, axiomatic, ca fiind cea mai dificilă din toate cele susținute pînă acum de reprezentativa României. Șansele erau egale în proporție de 50%. Ambele echipe erau recunoscute ca practicante ale unui stil de joc prudent, economicos, cu accent pe faza defensivă. Se anticipa o partidă de șah în care orice greșeală putea fi decisivă. Și realitatea a confirmat aceste așteptări. În cea mai mare parte a timpului de joc, România și Suedia s-au tatonat, s-au studiat, au așteptat greșeala adversarului. Sau, poate, au așteptat un semn de la zeița Fortuna...

"Fortuna îi ajută pe cei temerari" - spune un vechi dicton latin. Și Fortuna a ținut pumnii învingătoarei Columbiei, SUA și Argentinei în mai multe rînduri. Chiar dacă au primit acel gol al lui Brolin din min. 79, tricolorii nu s-au speriat, crezînd în steaua lor. Și Fortuna i-a răsplătit prin golul lui Răducioiu. Mai mult decît atît, în prelungiri, a venit al doilea gol al lui Radu și apoi eliminarea lui Schwarz. Zeița destinului ne-a așteptat cu brațele deschise! Din acel moment, inexplicabil, românii au început să se teamă. Mai rămăseseră zece minute și suedezii erau, ca să folosesc o expresie răsuflată din box, "în corzi". Românii noștri nu au speculat momentul, continuînd același joc de așteptare a fluierului izbăvitor al arbitrului. Departe de a fi terminați, "vikingii" nu au disperat și au reușit egalarea. Și, pentru prima dată în decursul partidei, zeița Fortuna și-a dat seama că și jucătorii antrenați de Tommy Svensson merită atenția ei. S-a văzut aceasta la loviturile de la 11 m. Chiar dacă, prin lovitura ratată de Mild, tot ai noștri păreau a se afla în grațiile Destinului.

Astfel s-a scris istoria meciului România - Suedia.

Krasimir Balakov - un conducător de joc rodat în Portugalia

■ A căzut un titan: Germania

Multe au fost surprizele acestui Campionat Mondial, dar parcă eliminarea Germaniei de către Bulgaria e prea de tot! Și, parcă aici, toate considerațiile făcute la meciul România - Suedia în legătură cu "mîna zeiței Fortuna" nu au nici o relevanță. Dimpotrivă, în prima repriză, jucătorii bulgari s-au jucat cu ocaziile, șutul lui Sirakov (min. 12) și bara lui Balakov (min. 23) fiind exemple elocvente. Orice teorie a probabilităților în materie de fotbal spune că "ocaziile ratate se răzbună". Așa se și părea, mai ales după penalty-ul transformat de Matthäus în min. 48. Cine ar fi crezut că puternica echipă germană poate fi întoarsă de la 1-0 de către niște fotbaliști mediocri, zicem noi, dar aflați inexplicabil în grațiile Fortunei? Zeița destinului a luat înfățișarea arbitrului columbian Jose Joaquin Torres, acesta anulînd un gol perfect valabil înscris de Rudi Völler. Restul a fost simplu: "goleadorul" Itso Stoicikov, inexistent pînă atunci, a transformat impecabil o lovitură de la 25 de m. Nu trec decît trei minute și Iordan Lecikov îl execută pe portarul Illgner și, odată cu el, echipa Germaniei (Oare cum va fi primit bulgarul la Hamburg, locul unde își desfășoară activitatea de fotbalist profesionist?). Astfel, echipa Bulgariei a reușit ceea ce toată lumea aștepta de la tricolorii noștri: reprezentarea fotbalului balcanic în "careul de așa" al Cupei Mondiale"!

■ Dintr-o suflare

■ Bulgaria - Germania 2-1 (0-0); au înscris Stoicikov (min. 76) și Lecikov (min. 79), respectiv Matthäus (min. 48, din penalty).

■ Suedia - România 2-2 (0-0, 1-1); au înscris Brolin (min. 79), K. Andersson (min. 115), respectiv Răducioiu (min. 88, 100). Au transformat lovituri de departajare: K. Andersson, Brolin, Ingesson, R. Nilsson, H. Larsson (Suedia); Răducioiu, Hagi, Lupescu, I. Dumitrescu. Au ratat: Mild (Suedia), Dan Petrescu, Belodedici (România). **(G.I. NICOLAE)**

Suflet de microbist

Mașina de Coca- Cola

Ies, ieri dimineață, din stația de benzină de la Bucium. Accelerez: prima, a doua, a treia. Ajung din urmă un camion roșu care se ocupă de distribuția băuturii ce a invadat întreaga lume. Frînez, nu pot depăși. Tresar. De pe spatele camionului, Hagi îmi zîmbește detașat, cu sticluță de Coca-Cola în mînă : "Împreună pentru Cupa Mondială !" Mă întreb, pentru o clipă, dacă nu cumva noaptea trecută am visat, dacă nu cumva meciul România- Suedia nu se va juca astăzi, sau mîine, sau altădată. Inutila "dorință de rejucare" pe care o nutrește orice suporter învins îmi încolțește, pentru o clipă, în creierul încă obosit din cauza nopților nedormite din ultima lună. L-am văzut pe Hagi azi dimineață la televizor, învins, cu fruntea plecată în iarbă, imaginea zîmbitoare și calmă care se proiectează în fața ochilor mei pare o glumă de prost gust. Încerc să depășesc, dar camionul rulează pe banda a doua, iar eu nu am obiceiul de a încălca regulile de circulație. Rulez mai departe în spatele camionului roșu, încercînd să-mi concetrez atenția într-o altă direcție, să nu mă mai gîndesc la enorma distanță care separă pe tînărul zîmbitor, cu sticla de Coca Cola în mînă de fotbalistul învins din transmisia televizată. Pentru prima dată, am fost de-a dreptul fericit că nu am plecat în America, acolo unde înfrîngerea din meciul cu Suedia ar fi fost mult mai greu de suportat. Acolo, acum, la numai cîteva ore după meciul cu Suedia, aș fi fost față în față chiar cu Hagi și ar fi trebuit să-i pun o întrebare la conferința de presă. Oare ce anume l-aș fi putut întreba ? Ce ridicolă ar fi fost o discuție despre tehnică, tactică sau pregătire fizică, după ce Hagi și-a văzut spulberate visurile de penalty-urile pe care le rataseră alții!

Hotărît lucru, mai bine că sînt aici, Gheorghe Hagi pe care îl am în fața ochilor e calm și zîmbitor, fericit că va fi în America, alături de cea mai populară băutură din lume. Oare cîte mii de sticle de Coca Cola vor fi cumpărat românii care l-au văzut pe căpitanul echipei noastre naționale zîmbind "cu toată claviatura" în această reclamă pe patru roți? În fond, asta nu are nici o importanță, eu trebuie să mă gîndesc numai la fotbal, nu la cifra de afaceri a uriașei companii din Atlanta și nici la contractele publicitare pe care le-a semnat cel mai valoros fotbalist român din toate timpurile. Vă jur, la fotbal și la nimic altceva mă gîndeam ieri dimineață, ieșind în viteză din stația de benzină Bucium și rulînd spre oraș, citind și recitind reclama înscrisă pe camionul roșu din față: "Împreună la Cupa Mondială !". Pentru români și pentru Gheorghe Hagi, Cupa Mondială se terminase. Doar reclama pe patru roți mergea înainte, spre Podu-Roș, cu o viteză depășind-o binișor pe cea legală. **(Eugen FLORESCU)**

Ciclism - Turul Franței

"Vulturul" revine în forță!

A noua etapă din "Le Tour" s-a disputat pe traseul Perigueux-Bergerac, 64 km, deci, v-ați dat seama, a fost un contra-cronometru. Plecarea s-a dat în ordinea inversă a clasamentului general provizoriu, deci Meuseeuw a plecat ultimul, dar posturile de televiziune care au efectuat transmisii au întocmit permanent clasamente provizorii de etapă și generale. Majoritatea specialiștilor acestui gen de probă a confirmat, dar au existat (se putea altfel?) și excepții: Yates (15), Abdujaparov (16), Meuseeuw (17), Durand, Vanzella, Znelle. "Vulturul din Navarra", Miguel Indurain, a reușit un extraordinar 1:15,58, cu care a preluat tricoul galben, probînd adevărata dimensiune a valorii care a impus conducătorilor Băncii Naționale a Spaniei găsirea fondurilor necesare pentru a trece peste dificultățile financiare ale unui început de sezon în dubii. La exact două minute distanță a sosit conducătorul echipei Mapei-Clas, elvețianul Tony Rominger, urmat de francezul De Las Cuevas (Castorama) la 4:22, un alt francez, Thierry Marie (Castorama), la 4:45 și Chris Boardman (Gan) la 5:27. În urma acestui contra-cronometru, Indurain și echipa Banesto trec în fruntea clasamentelor (individual și pe echipe), iar uzbekul Abdujaparov a păstrat tricoul verde, al liderului clasamentului sprinterilor. **(George ANGHEL)**

Din Formula 1 adunate

■ Căldură mare

Motoarele de Formula 1 sînt răcite și cu ajutorul curenților de aer, deoarece în acest fel se poate reduce mărimea radiatoarelor de apă și implicit greutatea mașinii. Din această cauză, în turul de încălzire, cînd mașinile merg încet, există pericolul ca motoarele să se supraîncălzească. Duminică, cînd au fost două tururi de încălzire, toți piloții au avut probleme de acest fel cu bolizii lor. În scurtul timp dintre cele două tururi, mecanicii au scos pe pistă ventilatoare portabile care au mai ajutat la răcirea cît de cît a motoarelor. Dar motorul Hart de la mașina Jordan-Hart a lui Eddie Irvine nu a rezistat la aceste temperaturi ridicate și l-au obligat pe pilot la abandon chiar în primul tur.

■ Lady Di este prudentă

Prezentă duminică la Silverstone, Lady Diana, ducesă de Wales, a dat curs solicitării organizatorilor de a premia pe învingătorul cursei de Formula 1. Bucuria ducesei de Wales a fost și mai mare deoarece cel ce a primit cupa și felicitările ei a fost un supus al Coroanei Britanice, Damon Hill. Dar imediat ce a înmînat cupa, Lady Di s-a retras strategic. Știa că urmează bătaia cu șampanie. Chiar dacă prințesei Diana îi place șampania franțuzească, sigur nu-i place să facă baie, îmbrăcată, cu spumoasa șampanie Dom Perignon!

■ Familie fericită

Este bine știut faptul că piloții sînt buni familiști prin excelență. La tensiunea înaltă în care trăiesc ar fi imposibil să reziste dacă nu ar avea o viață echilibrată în rest. Frank Williams chiar insistă ca soțiile sau prietenele piloților să fie prezente în stand, pentru a crea o atmosferă mai plăcută sportivilor săi. La Silverstone au putut fi văzute în standul Williams-Renault atît Georgie, soția lui Damon Hill, cît și prietena lui Coulthard, Andrea. Cînd Hill a coborît din mașină, după ce a încheiat victorios cursa, primul gest pe care l-a făcut a fost să-și sărute soția, care era aproape sufocată de mai mulți fani care vroiau să intre în stand. Și sînt sigur că mama lui Damon, Bette Hill, care a petrecut ani în șir pe circuitele de Formula 1 cronometrîndu-și soțul, pe marele Graham Hill, a fost și mai bucuroasă să-și vadă fiul victorios în Marele Premiu al Angliei.

O victorie care precis va fi dedicată memoriei lui Graham.

■ S-a văzut "mîna" lui Nigel Mansell

În numai zece zile, echipa Williams-Renault a ajuns din urmă echipa Benetton-Ford. În tot acest timp, și Damon Hill a devenit, în mod evident, mult mai încrezător în propriile forțe, asumîndu-și cu mai multă răspundere rolul de șef de echipă. Aceste modificări radicale nu pot să nu fie puse în legătură cu prezența în sînul echipei, pentru patru zile, a campionului Nigel Mansell. **(Victor GRĂDINARIU)**

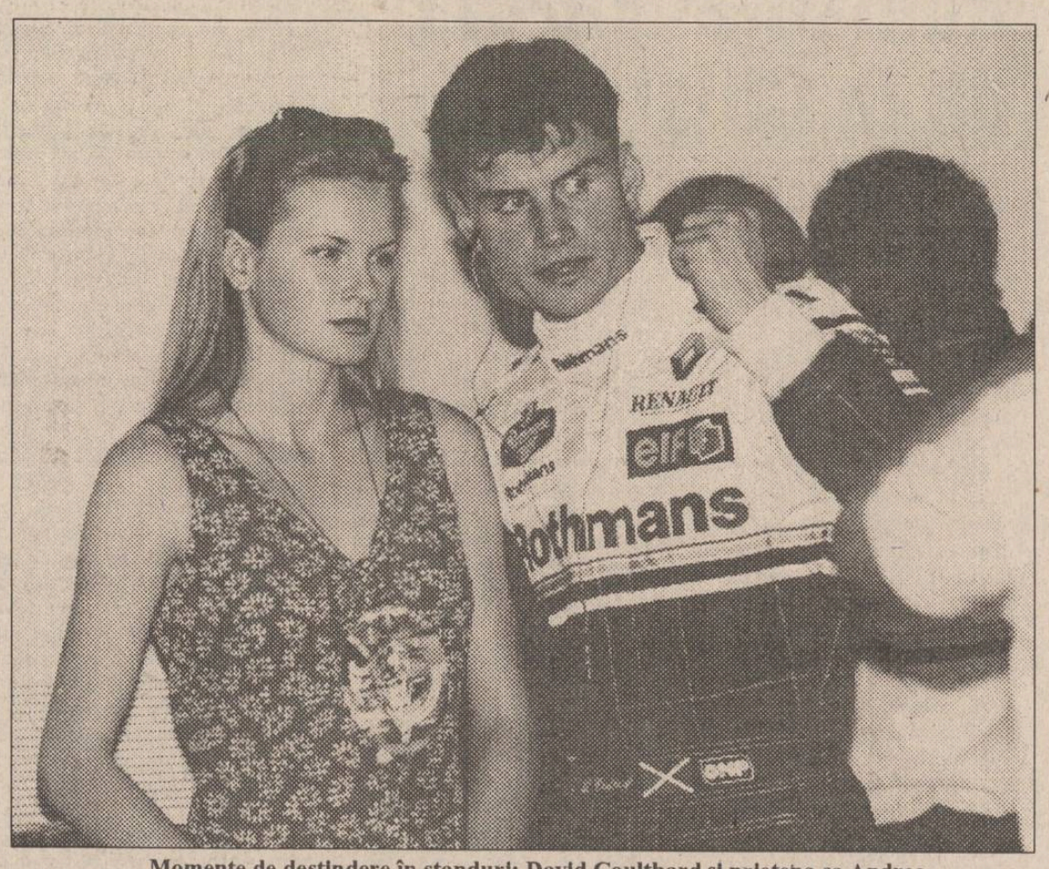

Momente de destindere în standuri: David Coulthard și prietena sa Andrea

Pescuit sportiv - C.N. faza județeană

Captură modestă

Sîmbătă, pe lacul Ciric I, în organizarea Asociației Județene de Vînătoare și Pescuit Sportiv Iași și a S.C. TRAIAN S.R.L., s-a desfășurat faza județeană a Campionatului Național de pescuit sportiv. Organizatorii au asigurat nada și momeala necesară, iar pentru pescarii mai puțin dotați au fost asigurate scule și unelte de pescuit. Dar iată cîștigătorii pe categorii de vîrstă:

■ **Copii** (pînă la 14 ani): 1. Smaranda Traian - 280 p; 2. Georgel Juverdeanu - 60 p; 3. Florinel Duca - 25 p.

■ **Junioare** (fete pînă la 18 ani): 1. Alexandra Traian - 365 p; 2. Anca Rotaru - 65 p.

■ **Juniori** (băieți pînă la 18 ani): 1. Andrei Coman - 430 p; 2. Sorin Sturza - 130 p; 3. Sebastian David - 116 p.

Toți cei menționați s-au calificat la faza interjudețeană, care va avea loc în perioada 13-14 august tot la Iași.

■ **Senioare:** 1. Aurica Arnăutu.

■ **Seniori:** 1. Arcadie Traian; 2. Alexandru Cernat; 3. Cătălin Rotaru; 4. Gelu Coman.

Faza interjudețeană la seniori se va disputa în perioada 30-31 iulie, pe lacul Solești (Vaslui). Sponsorii (S.C. "Mora" și Coca Cola) au oferit laureaților premii în valoare de 120.000 lei. Din păcate, "monstrul acvatic" din lacul Ciric nu a fost prins nici cu acest prilej, prada pescarilor amatori în această competiție fiind numai minusculi carași, crapi și obleți, captură care nu poate genera nici acum fantastice povești pescărești. **(Leonard CĂNĂNĂU)**

TELEX INTERNAȚIONAL

■ Un jurnalist agresat la Silverstone

Un ziarist italian a fost agresat în mod violent de un mecanic al echipei Ferrari în timpul desfășurării Marelui Premiu al Marii Britanii, pe circuitul de la Silverstone. Ziaristul italian, împreună cu alți confrați, dorea să afle cauza abandonului austriacului Gerhard Berger, dar un mecanic al echipei italiene l-a insultat, apoi i-a aplicat mai multe lovituri de pumn. Echipa Ferrari are antecedente în acest "domeniu", deoarece și la Magny-Cours agresivitatea staff-ului tehnic a agasat reprezentanții presei.

■ Rios contra federației sale

Campionul mondial de juniori, chilianul Marcelo Rios, una din revelațiile acestui an, a intentat un proces Federației de tenis din țara sa, cerînd 50.000 de dolari ca despăgubiri pentru nerespectarea contractului. Președintele Federației, Javier Flores, i-a retras susținerea financiară (de 35.000 dolari pe an) și l-a dat în judecată pentru "grave injurii", adresate de Rios la adresa acestuia după înfrîngerea suferită în Cupa Davis în fața peruvianului Jaime Yzaga, partidă după care președintele Flores l-a criticat violent pentru eșec.

TV EUROPA NOVA
canal 54
Marți, 12 iulie, ora 17[05]
în cadrul emisiunii:
Față în față cu istoria
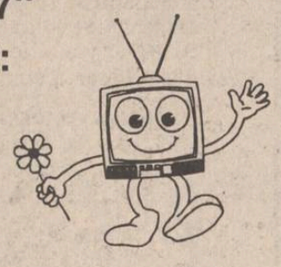
Probleme controversate din istoria românilor
Abdicarea lui Al. I. Cuza

NORD-EST GROUP S.R.L.
EXTRACT PENTRU SLĂBIRE RAPIDĂ
Snelli & Natura

Fiecare dintre noi a căpătat de-a lungul timpului, din diferite motive, cîteva kilograme în plus. Puteți scăpa cu ușurință de această povară folosind extractul hidroalcoolic cu plante aromatice pentru slăbit
Snelli & Natura
Extractul a fost pus la punct, după ani de experiențe, de către medici recunoscuți, în laboratoarele italiene. Folosind acest extract, cîte 40 de picături înainte de fiecare masă, veți obține, în 2-3 săptămîni, rezultate spectaculoase, care vă vor uimi și pe d-voastră.
Peste tot în lume, zilnic, milioane de oameni își păstrează silueta folosind cu succes
Snelli & Natura
Fiecare cutie pe care v-o oferim, în afară de cele două sticluțe cu Snelli & Natura, conține și modul de întrebuințare în limba română. Gratuit, în aceeași cutie primiți două rețete Snelli & Natura care vă ajută dacă suferiți de constipație sau de retenție de apă.
În aceeași cutie vă punem, de asemenea, la dispoziție și o fișă de dietă pe care veți putea urmări evoluția greutății d-voastră.
Compania NEST vă oferă această minune a medicinei contemporane la prețul de 70.000 lei.
Telefonați la numărul 117596 și veți primi extractul
Snelli & Natura
la sediul firmei sau acasă, în maximum 48 de ore.

FIRMA NEST
vinde
en gros și en detail

♦ mobilier din PVC pentru grădină (import Grecia);
♦ umbrele multicolore
♦ scaune pentru copii (import Italia);
en gros
♦ Băuturi alcoolice, cafea, ness și alte produse alimentare;
♦ planetare GLENTZER.
Prețuri negociabile
♦ șervețele import (100 buc./pachet) 655 lei/pachet
DEPOZIT
str. C.A. Rosetti nr. 1 (Podu de Fier), lîngă Agenția Loto-Prono.
Program:
luni-vineri 9[00]-18[00]
sîmbătă-duminică 10[00]-13[00].
NORD-EST GROUP S.R.L.

MICA PUBLICITATE

ȘOFERI!

Cel mai ieftin ulei american original se află acum în Iași!

MEGA OIL

Este recomandat a fi folosit pentru toate motoarele de motoare (benzină, motorină).
20W40; 15W40; SAE40
La prețul de numai 4750 lei/litru veți găsi aceste tipuri de ulei la următoarele magazine și stații service:
■ **AUTO MOTO VELO** Păcurari ■
■ **SILVANA** - Piața Păcurari ■
■ **AUTOSERVICE** Păcurari ■
■ **MONTEGO** - Păcurari ■
■ **DACIA** - B-dul Independenței ■
■ **IGMA** - lîngă Mănăstirea Golia ■
■ **IMPEX CLEDOR** - str. Armeană ■
FIX (Reprezentanța PREMS) - lîngă Patinoar ■
■ **INTERAUTO** - Oancea ■
și la stația de benzină **MACEDONIA.**

Garantat 10.000 km

AGENȚIA DE TURISM MOLDAVIA
Iași, str. 14 Decembrie 1989, nr. 4
(fost Ștefan cel Mare nr. 4)
organizează excursii în țările:
TURCIA - 9 iulie; POLONIA - 12-13 iulie.
Excursie de 9 zile în TURCIA, cu plecare pe 15 ale lunilor august, septembrie, octombrie, pe itinerarul ISTAMBUL-CEANACALE-TROIA-PERGAMON-EFES-IZMIR.
NOU
Agenția oferă locuri pe LITORAL în stațiunile **MAMAIA** și **SATURN,** precum și bilete de odihnă și tratament în toate stațiunile din țară.
Înscrieri și informații la sediul agenției și la telefon 112564, zilnic între orele 7,30-19,30.

S.C. ARIO S.R.L.
Str. Păcurari nr. 142, telefon 163928
vă oferă
țesături imprimate pentru lenjerie, fețe de masă, rochii, pijamale, cămăși (lățime 0,80-2,13) - 1.500 - 3.000 lei
garnituri de pat imprimate (4 piese și 6 piese) - 21.000 - 25.800 lei
- mochetă - 7.100 - 13.700 lei/m.p.
- covor persan - 21.800 lei/m.p.
- stofă mobilă - 5.000 - 9.000 lei/m.l.
- perdele simple și jacard - 1.100 - 8.600 lei/m.l.
NOU !
În magazinul nostru se pot festona covoare!
Program: luni 10-20; marți-vineri 8-20; sîmbătă 8-14.

PREMS
PRIN MAGAZINUL DE PIESE AUTO
Str. Sf. Lazăr 76
Tel. **119353**
VĂ OFERĂ
Arbori cotiți DACIA 1300, 1410, ARO D-127, ...riem ■ **Cuzinești** ■ **Pivoți** ■ **Bielete direcție** **Bielete antiruliu** ■ **Ax cu came pt. OLCIT** **Seturi motor** DACIA 1300, 1410, ARO D-127 ■
Program: luni - vineri - 8^{00}-19^{00}
sîmbătă - duminică - 8^{00}-14^{00}.

Firma NEST
Livrăm prompt la domiciliu
În maximum 48 de ore puteți primi ceea ce ați comandat, la adresa solicitată de pe raza Municipiului Iași. Sunați la 117596, după următorul program: luni-vineri 9-19.oo, sîmbătă 9-16.oo.
AGENDĂ ELECTRONICĂ ROYAL- OLIVETTI
- agendă telefonică 700 numere de telefon;
- fișier de stocare a datelor;
- ceas programabil pentru 23 zone de pe glob;
- alarmă programabilă;
- calendar pentru 200 ani (1901-2099);
- memorie secretă pentru date confidențiale;
- calculator.
99.900 lei
35.000lei AGENDĂ ELECTRONICĂ ROYAL-CHINA
- agendă telefonică 75 numere de telefon;
- fișier de stocare a datelor;
- ceas cu alarmă programabilă;
- calculator;
- memorie secretă pentru date confidențiale.
LINGUAPHONE **72.000 lei**
conține 4 casete audio și două manuale;
recunoscut de către Universitatea Oxford;
produs în Anglia.
Oferta! GoldStar
VIDEO PLAYER telecomandă infraroșu playback ultimul model **449.000lei**
DUBLU RADIOCASETOFON STEREO microfon încorporat putere 2x3.5W, portabil, masă 5 kg, boxe detașabile AM, FM stereo, două viteze înregistrare, garanție 1 an **251.700lei**
NORD-EST GROUP S.R.L.

AGENȚIA DE TURISM **AMIRAL**
oferă sejururi pe Litoral, de 7 zile, în stațiunile:
SATURN, CAP AURORA, COSTINEȘTI, NEPTUN, OLIMP.
PLATA ȘI ÎN RATE!
De asemenea, vă oferim:
bilete de odihnă la munte.
excursie în FRANȚA, pe 15 august, GERMANIA și BELGIA - octombrie 1994, GRECIA - octombrie 1994.
Sejururi individuale în Franța, cu data plecării la alegere.
Relații la telefon **142580, 143024,**
sau în str. I.C. Brătianu nr. 36 (lîngă cofetăria Opera).

UN NOU MAGAZIN
DECORA
specializat în
podoabe pentru mirese
(coroniță, voaluri, buchete de mireasă, flori pentru companioni, podoabe pentru lumînări)
și **pentru orice ocazii festive,**
vă așteaptă în
bd-ul Ștefan cel Mare și Sfînt, bl. B2, parter
(între B.R.C.E. și blocul U.J.C.M.).
Florile Decora,
vă pot ajuta să fiți cea frumoasă mireasă.

S.C. A&D NERIO S.R.L.
Telefon 147165.
Program 10-20 zilnic, inclusiv sîmbătă și duminică.

Rolflex
jaluzele PVC și aluminiu în culori și dimensiuni la comandă și la cerere.
Cumpărîndu-le, vă protejați interioarele de soarele prea puternic sau de privirile indiscrete.
Pentru sedii de firme, magazine sau pentru casa dvs. vă mai oferim elemente de finisaj interior: lambriuri, mobilier kit, jaluzele exterioare, standere și manechine din metal cromat.
Firme care au beneficiat de serviciile noastre: EMI, OPTINOVA, MOLDOVA UNIVERSAL, A'92, MAREX, EVA.
Informații și detalii la sediul firmei S.C. MORIS S.R.L., str. Tabacului 35, bl. J1, parter. Tel. 177858.

FIMEX
O ALEGERE INSPIRATĂ
Distribuitor autorizat
GOLDSTAR
● televizoare ●
● video casetofoane ●
● casetofoane audio ●
Str. Cuza Vodă nr. 10. Telefon/fax 117307.

FRESCO
MADE IN ITALY
Reprezentanța **FRESCO**
Iași
Str. Aleea Rozelor nr. 8, sc. B, et. II, ap. 12, tel./fax 132607.
vă oferă, din stoc sau la comandă:
- **dozatoare pentru sucuri și bere;**
- **esențe naturale (ORANGE, COLA, MANGO, CĂPȘUNI etc.);**
- **inducitori (zaharină, aspartam, acid citric, citrat de sodiu);**
- **mașini pentru înghețată;**
- **mașini pentru paste făinoase;**
- **vitrine frigorifice;**
- **mașini pentru calea espresso;**

PRINT COLOR SRL
Societate Mixtă Româno-Italiană
Str. Săvescu nr. 3, tel. 114718, fax 117631
produce pentru dvs.
material publicitar:
- autocolante din PVC și hîrtie
- termocolante
- foi cu antet
- cărți de vizită
- legitimații plastifiate
- sigle
- etichete
- prospecte
- coperți
- calendare
- imprimări: pixuri, brichete
- firme luminoase

AGENȚIA DE TURISM NET
Vă provoacă să participați la una din excursiile organizate în **Polonia (Varșovia) 18 iulie -** 50.000 lei.
și în **Turcia 16 iulie -** 50.000 lei.
Deasemenea, organizează tabere școlare și studențești, de 10 zile, la **BORSEC -** 67.000 lei **; BUȘTENI** - Hotel SILVA; **DURĂU** - Hotel BRADUL **VATRA DORNEI** - Hotel BRADUL-CĂLIMANI
* cazare vile II * masă * transport cu autocarul *
Relații la sediul firmei, Casa Modei - mezanin sau la tel. 032-117596.

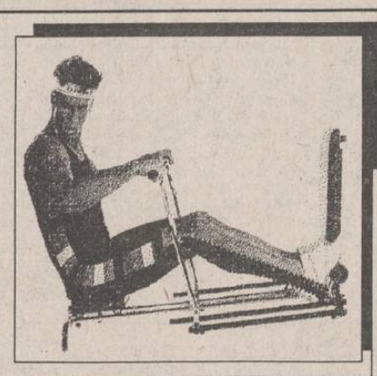
VOGATORE MULTIUSO
un echipament ideal de antrenament la domiciliu
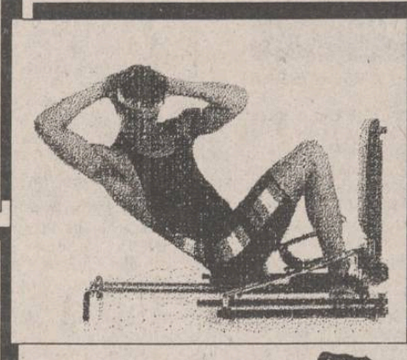
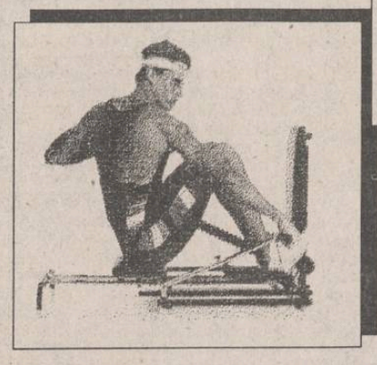

Dimensiuni 73 X 114 X 66 cm
250.000 lei
Echipamentul *VOGATORE MULTIUSO* permite un număr mare de exerciții care vă ajută la tonifierea corpului și la ameliorarea condiției fizice. Cele patru tipuri de poziționări (orizontal, vertical, orizontal fluture și vertical fluture) asigură un număr mare de mișcări fizice necesar pentru toate grupele musculare.
Acest aparat acționează ușor asupra țesutului muscular, înlăturînd grăsimea și dînd elasticitate și mobilitate articulațiilor.
Odată cu acest echipament vă punem la dispoziție toate instrucțiunile de funcționare, precum și un Catalog cu mișcările pe care le permite *VOGATORE MULTIUSO*. Catalogul menționează, de asemenea, grupele de mușchi pe care le antrenează fiecare mișcare în parte, ajutîndu-vă să vă alcătuiți exerciții corespunzătoare.
Telefonînd la 117596, veți primi în 24 de ore acasă echipamentul *VOGATORE MULTIUSO*.

AUTO-MOTO

■ Vînd Renault 18, înmatriculat, perfectă stare. Tel. 112924.

CASE, TERENURI

■ Vînd (sau schimb cu două garsoniere) apartament cu două camere, confort I, zona Frumoasa, și apartament cu trei camere, semidecomandat, zona Alexandru cel Bun. Tel. 164696.

■ Vînd casă 4 camere, cu teren 1360 mp în Păun, lîngă Motel Bucium. Relații în Păun la fam. Stegariu Gheorghe.

VÎNZĂRI

■ Vînd Cocker Spaniel, 2 luni. Tel. 123618.

■ Vindem la vechile prețuri, următoarele echipamente uzate moral, dar aflate în bună stare de funcționare: copiatoare plus consumabile; imprimante; componente, subansamble, accesorii, rezultate din dezmembrarea tehnicii de calcul. Informații la tel. 127116/137158/133018, int. 59.

SCHIMBURI

■ Schimb apartament 2 camere cu locuință București. Tel. 172557.

PIERDERI

■ Pierdut cățel lup (femelă), în vîrstă de două luni, în zona Bulevardul Independenței. Semne particulare: vîrful cozii negru și un inel negru la mijlocul cozii. Răspunde la numele Lassie. Aducătorului recompensă. Relații la tel. 112416, 154004, 126617. (3199).

LOCURI DE MUNCĂ

■ S.C. angajează confecționere pentru execuție confecții textile la export, salarizare foarte avantajoasă; mecanic întreținere utilaje (Textima și Metalotehnica C4-311). Tel. 124162. (3169)

■ S.C. MOLDOLUX CĂMIN S.R.L., șos. Bucium nr. 25, angajează mecanic auto, specialist în motoare Diesel, de preferință cu carnet de conducere, categ. C și E, cu vechime de minimum 10 ani. Tel. 137807.

■ SOCOM TEHNICA CONFECȚIEI Iași angajează, în condițiile legii, doi electricieni și un mecanic mașini de cusut. Relații la telefon 145886, int. 18. (3186)

DIVERSE

S.C. MONDEX S.R.L. - Agenția de Turism
oferă locuri la vila MARIANA în serii de 6 și 10 zile. Prețuri între 25.000 lei/persoană și 130.000 lei/persoană (cazare, 3 mese, taxă litoral, taxă plajă). Relații la sediul Agenției de turism, Hotel SPORT. Telefon 117408.

■ S.C. SANDRA ALEX S.R.L. (fostă STELUȚA) face la comandă produse de patiserie (chifle). Relații în strada Bucșinescu nr. 1.

■ FEDERALCOOP Iași organizează ședința de licitație în ziua de 18 iulie 1994, ora 11,00, pentru vînzarea: "modul zootehnic" din Bivolari. Relații la telefon 142160, int. 41. (3187)

■ Doriți un concediu de neuitat? Prin intermediul agenției PARMISA puteți petrece un sejur de 4 zile (2 zile la Istanbul și 2 zile pe litoralul românesc) cu toate serviciile asigurate. Relații la hotel Continental, parter. Tel. 114320, 132291.

FELICITĂRI

■ Crețu Constantin, fost elev la Liceul "M. Eminescu", actualmente elev la Liceul C.F.R., urează mamei sale, alături de fratele lui, Nicușor, multă, multă sănătate. (2885)

DECESE

■ Liliana - fiică, Vladimir și Ștefana - nepoți anunță cu nemărginită durere decesul celei ce a fost ing. agronom ELENA ȘTEFAN, 84 ani. Corpul neînsuflețit este depus la biserica cimitirului "Eternitatea". Înmormîntarea va avea loc astăzi, marți, ora 12,00. (3189)

■ Zdrobiți de durere, părinții, surioara - Alina și bunicii anunță pierderea dragului lor CIPRIAN BALAN (20 ani). Înmormîntarea va avea loc astăzi, marți, 12.07.1994, orele 14,00, la cimitirul "Sf. Petru și Pavel". (3203)

■ Fratele și cumnata regretă profund dispariția fulgerătoare a lui MIRCEA EMIL, dispărut într-un tragic accident de circulație. Înhumarea va avea loc miercuri, 13.07.1994, la cimitirul "Eternitatea". Dumnezeu să-l odihnească în pace!

■ Familia Cerneavschi Marla și Pavel anunță trecerea în neființă a celui ce a fost un bun soț, tată și bunic, MIHNEA NECULAI. Cortegiul funebru va pleca spre cimitirul "Eternitatea", marți, 12.07.1994, ora 13,00, din str. Aviației nr. 15. Dumnezeu să-l ierte!

CONDOLEANȚE

Sindicatul S.C. MOLDOPLAST S.A. Iași regretă dispariția colegului **NEGRU MIHAI** și transmite sincere condoleanțe familiei îndurerate. Regrete eterne.

Colectivul secției de Terapie Intensivă a Cl. I Pediatrie sînt alături de dr. Florian Cristogel la pierderea suferită prin decesul mamei. Condoleanțe familiei.

Colectivul Clinicii I Pediatrie este alături de dr. Florian Cristogel în marea durere datorată pierderii iubitei sale mame. Condoleanțe familiei.

■ Colectivul Spitalului General Răducănni transmite sincere condoleanțe familiei dr. Clobănică Emil pentru pierderea tatălui.

■ Familia Lucan Dimitrie deplînge trecerea în neființă a celui ce a fost dr. CONSTANTIN MIRCIU. Sincere condoleanțe familiei îndurerate. (3204)

■ Marius, ne-am promis visuri mărețe, mi-ai promis că vom fi fericiți, iar acum, cînd nedrept destinul ne-a despărțit, îți promit că nimeni niciodată nu te va înlocui în sufletul meu. Iar tu ca un luceafăr departe strălucești,/ Abia cîte o clipă în cale-mi te ivești./ Apoi dispari; și-n urmă rămîi în gîndul meu/ Vedenie iubită la care mă-nchin eu. Veșnic nemîngîiată, Alina. (3201)

■ Cu profundă durere am pierdut dintre noi pe tine, MARIUS CIPRIAN BALAN, prietenul și omul pe care l-am admirat și pe care nu îl vom uita niciodată. Vei rămîne veșnic în sufletele noastre trist îndoliate. Prietenii sînt alături de familie și transmit sincere condoleanțe. Dumnezeu să-l ierte! (3202)

■ Nedrept destin. Tragic și mult prea timpuriu s-a înălțat la ceruri, printre îngeri, la nici 20 de ani, sufletul curat și bun al celui ce a fost studentul eminent MARIUS-CIPRIAN BALAN. Pentru noblețea sufletească, pentru rara ta inteligență și modestie, pentru harul de a-i face fericiți pe cei din preajma ta, vei rămîne veșnic prezent în sufletele noastre. Sincere condoleanțe și întreaga compasiune familiei îndoliate - fam. Apăvăloaie, Chirilă, Savin și Bunduc. (3201)

■ Doctor Constantin Tetraru regretă profund dispariția prematură a distinsului său coleg, colonel dr. CONSTANTIN MIRCIU, și transmite sincere condoleanțe familiei îndoliate.

■ Familia Bucului Petru regretă dispariția col. dr. MIRCIU CONSTANTIN și transmite sincere condoleanțe familiei îndurerate. (3197)

■ Familia Dulgheru Ștefan aduce un pios omagiu celui care a fost col. dr. MIRCIU CONSTANTIN și transmite sincere condoleanțe familiei îndurerate. (3197)

■ Colectivul Inspectoratului de Poliție Transporturi Iași își exprimă regretul și transmite condoleanțe familiei îndoliate, pentru pierderea ireparabilă a celui ce a fost un bun coleg, colonel doctor MIRCIU CONSTANTIN. Amintirea sa va rămîne veșnic în memoria celor care l-au cunoscut și îndrăgit.

■ Colegii din promoția 1965 a Facultății de Medicină din Iași anunță îndurerați săvîrșirea din viață după o grea suferință a colegului dr. COSTEL MIRCIU. Sincere condoleanțe. (3195)

■ Personalul medical din U.M. 0470 Iași regretă dispariția prematură, după o grea suferință a col. dr. MIRCIU CONSTANTIN, om de o rară noblețe sufletească și transmite sincere condoleanțe familiei îndoliate.

■ Colectivul Spitalului Militar Iași regretă profund trecerea în neființă a celui ce a fost colonel doctor CONSTANTIN MIRCIU și transmite familiei îndoliate sincere condoleanțe. (3198)

■ Studenții Grupei 7113 Română-Engleză deplîng dispariția fulgerătoare a dragului lor coleg MARIUS BALAN și sînt alături de cei apropiați. Sincere condoleanțe. (1625)

■ Familia economist Ivas Sorin este alături de familia Balan Ion, la greaua pierdere suferită prin decesul fiului și îi transmite sincere condoleanțe. (3203)

■ Milena, Camil și Sergiu, profund îndurerați de dispariția neașteptată a prietenului lor MARIUS BALAN, transmit condoleanțe familiei îndoliate. (1626)

MULȚUMIRI

■ Cornelia și Bogdan Horbaniuc mulțumesc tuturor celor care au fost alături de familia îndoliată, la marea durere pricinuită de dispariția prematură a celui care a fost prof. dr. ing. DUMITRU HORBANIUC.

SERVICII

Denumirea serviciului	Observații	Telefon adresă
Reparații		
Reparații	frigidere și instalații frig la domiciliu. S.C. 6M	161331
Reparații	mașini cusut și de scris la domiciliu	124693
Reparații	TV color și AN, tragere în bandă. Sonor E. Nova	128356
Reparații	frigidere, instalații frig și bobinaj	122836
Diverse		
Meditez	matematică pt. admitere la facultate, 2000 lei/h.	128563
Traduceri	impecabile în toate limbile de circulație	118191
Execut	mici reparații casnice	144901
Execut	reparații aragaze și piese de schimb	144901
Execut	jaluzele PVC și aluminiu, elemente de finisaj interior.	177858
Execut	rașchetări parchet cu mașină specială	130937
Execut	lucrări dactilografie	129204
Servicii medicale		
OPTICA 34	consultații oftalmologice cu medic . Montăm orice fel de ochelari (găsiți lentile sferice, cilindrice și pt. cataractă).	164062
PROFAMILIA	orice analiză de laborator	117008
Servicii video-foto		
INTER-MARKET SRL Magazinul KODAK	Filmări video și orice servicii foto.	114210

Toate societățile comerciale (inclusiv persoanele fizice) care doresc să apară în această rubrică sînt așteptate la departamentul de mică publicitate al ziarului.

TELEFOANE UTILE

☎ **SALVARE: 961**
☎ **POMPIERI: 981**
☎ **POLIȚIE: Inspectoratul Județean 146666, 140720, 146840; Municipiu - 146850; Serviciul Circulație - 140070.**
☎ **SERVICIUL ROMÂN DE INFORMAȚII - 145093, 146015**
☎ **A.C.R.: 112345; Service Bucium - 130177**
☎ **AGENȚIA C.F.R.: 147673**
☎ **INFORMAȚII GARĂ: 146333**
☎ **AUTOGARĂ: 146587**
☎ **TAXICOM: 953, 146593**
☎ **AGENȚIA TAROM: 115239**
☎ **INFORMAȚII AEROPORT: 178126**
☎ **STAȚII PECO: Baș Ceauș - 176865; Aurel Vlaicu - 175812; Bucium - 132891; Crișan - 112182; Păcurari - 164142; Sărărie - 147480**
☎ **DISPECERATE: R.A. Gaz-Metan - 141737; R.A. Apă-Canal - 142451; Renel - deranjamente - 147070; Termoficare - 141956; R.A. Locuința - 112434; Telefoane - deranjamente - 921; Protecția mediului - 147010.**
☎ **GARDA FINANCIARĂ: 114065, 112427.**
☎ **ADMINISTRAȚIA FINANCIARĂ: 143030**
☎ **NOTARIAT: 147574**
☎ **TRIBUNAL: 146300**
☎ **PROCURATURĂ: 146630**
☎ **CAMERA DE COMERȚ: 117757**
☎ **CENTRUL MILITAR JUDEȚEAN: 146370**
☎ **HOTELURI: Moldova - 142225; Traian - 143330; Unirea - 142110; Sport - 137817**
☎ **POLICLINICA CU PLATĂ: triaj informații - 117244**
☎ **OFICIUL JUDEȚEAN PENTRU PROTECȚIA CONSUMATORILOR: 145392.**

CURSUL VALUTAR

valabil pentru ziua de 12.07.1994
Cursul de referință stabilit ntru principalele valute în na licitației de la BNR, vala- pentru astăzi este de:

1683,00 lei/USD
2615,63 lei/GBP
314,76 lei/FRF
1082,66 lei/DEM
Volumul tranzacțiilor încheiate:
7.622.220,11 USD

CURSUL DE SCHIMB AL PRINCIPALELOR VALUTE
VALABIL PENTRU DATA DE 11- 07 - 1994

Casele de schimb valutar	DOLAR C	DOLAR V	DOLAR CS	MARCA C	MARCA V	MARCA CS
AGRICOLĂ - Tel. 113133	1610	1658	3%	990	1020	3%
- Tel. 145555	1605	1669,2	1%	1020,60	1061,43	1%
- Tel. 146354	1605	1685	1%	1020	1071	1%
XCOOP - Tel. 112566	1620	1690	0%	960	1008	0%
CA DACIA FELIX - Tel. 142526	1650	1780	3%	955	985	3%
OIT BANK - Tel. 117591	1675	1725	6%	1000	1030	6%
de schimb "EDMOND" tel. 115309	1610	1690	0%	980	1029	0%
de schimb "HIGECO" tel. 112035	1640	1699	0%	990	1029	0%

c - cumpărare v - vînzare cs - comision

Monitorul cotidian de informații
monitorul expres
Str. Smîrdan nr. 5 ■ Tel. 17.25.57 (centrala) ■ Fax 14.45.77
■ **REDACTOR ȘEF** - Dan Radu
■ **REDACTOR ȘEF ADJUNCT** - Ovidiu Șimonca
■ **SECRETAR GENERAL DE REDACȚIE** - Eugen Leonte
ȘEFI DEPARTAMENTE:
■ **Eveniment local:** Toni Hrițac (int. 14)
■ **Eveniment național și internațional:** Cristian Racu (int. 19)
■ **Economic:** Costel Stroescu (int. 24)
■ **Cultură:** Dorin Popa (int. 19)
■ **Sport:** Eugen Florescu (int. 17)
■ **Redactor de serviciu:** Ion N. Oprea (int. 20)
■ **Fotoreporter:** Constantin Plop
■ **Grafică:** Lucian Amarii, Daniel Melinte.
■ **Publicitate:** Cristina Lozneanu (int. 18)
■ **Producție:** Tudor Agavriloaei (int. 26)
■ **Difuzare:** Mihai Tudose (int. 15)

NORD-EST PRESS
- agenție de presă -
Str. Smîrdan nr. 5 ■ Tel. 17.25.57 (centrala) ■ Tel/Fax 14.47.76
■ **EDITOR:** Mona Dîrțu ■ **Redactor:** Dana Scripcă ■

EDITOR
NORD - EST s.r.l
Str. Smîrdan nr. 5 ■ Tel. 17.25.57 ■ Fax 14.45.77
Director general : ALEXANDRU LĂZESCU
Director editor: FLORIN ZAMFIRESCU
Director de marketing: CEZAR CALUSCHI
Director executiv: GABRIEL RUSU

ABONAMENTELE se pot face la orice Oficiu Poștal din țară. MONITORUL figurează în catalogul Presei interne la poziția 838.
TIPAR OFFSET: MULTIPRINT, Iași str. Sf. Lazăr nr. 49

UNGHIUL DE TRAGERE

Cel mai important eveniment după căderea zidului Berlinului

Val CONDURACHE

Nu de mult, citisem într-un ziar că în arhivele K.G.B. au fost descoperite documente din care rezulta că eroul poporului coreean, Kim Ir Sen, fusese substituit, în 1946, de către Stalin care infiltrase în locul lui un cetățean sovietic. Acum contează mai puțin cît de erou a fost Kim Ir Sen: adevărată sau nu, știrea confirma un lucru care se vedea cu ochiul liber. Coreea de Nord, printr-un erou național sau printr-un spion infiltrat în conducerea partiduluistat, era condusă direct de la Moscova. Zvonurile despre starea gravă a marelui conducător de la Phenian au început să circule cu cîteva luni în urmă. Ele au grăbit succesiunea despre care se auzise de prin 1983-1984. Căderea unui dictator a adus întotdeauna și căderea dictaturii, oricît de puternice ar fi forțele din umbră care-o susțin. De aceea e de așteptat ca moartea lui Kim Ir Sen, cel mai important eveniment de după căderea zidului Berlinului, să schimbe în mod radical viziunea politică globală din Extremul Orient. Dacă băgați de seamă, nici președinții de state, nici agențiile de presă n-o comentează, ci o anunță.

De la Clinton la Elțîn, conducătorii marilor puteri transmit condoleanțe poporului nord-coreean, însă nimeni nu are de unde să știe ce se ascunde în spatele unor cuvinte de circumstanță. Moartea ultimului mare dictator comunist survine pe fondul unor tensiuni subterane extraordinare. Coreea de Nord și Coreea de Sud erau aproape pe picior de război. Kim Ir Sen refuzase controlul centralelor nucleare. Vizita lui Jimmy Carter dezamorsase fitilul, dar subsolul încă mai fumega. Interesele rusești și chineze în Coreea de Nord nu erau de neglijat. Amenințată aproape direct, Japonia își cerea dreptul la înarmare nucleară. SUA mobilizase Coreea de Sud.

Kim Ir Sen îl desemnase deja ca succesor la putere pe fiul său, întemeind prima dinastie roșie din istorie. Însă culisele palatului de la Phenian sînt mai labirintice decît cele din Casa Poporului, unde Ceaușescu voia să adune toate instrumentele puterii și toți oamenii politici. Soarta succesorului n-a fost pecetluită atunci cînd puterea i-a fost încredințată, nu este nici acum hotărîtă, cînd împăratul comunist a dispărut. Înainte de a trece la războiul cu Coreea de Sud, Coreea de Nord se va lupta cu ea însăși, într-un război civil care se poate purta în stradă, dar care poate rămîne ascuns, în subteranele palatului. Impresia mea este că, la fel ca la noi, dictatura a ridicat, cu un popor pe care îl cunoaștem prea puțin, dar care a fost supus, în mod sigur, prin teroare, hotelurile, autostrăzile, instituțiile viitoarei democrații. Cum se va ajunge acolo e greu de spus. Lumea este atît de imprevizibilă încît nici măcar limitele sferelor de influență nu mai pot fi trasate ca înainte, cu rigla.

În viitorul apropiat, moartea lui Kim Ir Sen complică lucrurile, pentru că politica cea mai cuminte a marilor puteri e să-i lase pe coreenii din Nord să-și consume momentul, pe toată scara cutremurului social și politic; în viitorul îndepărtat ea le simplifică. Unificarea Coreei se va face cam în felul Vietnamului. Pentru cine a știut să citească reportajele televizate, figurile oamenilor politici din SUA, din Rusia și din Comunitatea Europeană nu exprimau îngrijorare. De ce ne-am îngrijora noi, cei care știm mult mai puțin decît ei? ■

BOMBA DE CAUCIUC

Popor nefericit și fără de noroc suntem, asta-i! Nu ne putem explica altfel nenorocirea de duminică de pe stadionul din San Francisco, unde echipa noastră a pierdut în fața echipei Suediei bătălia pentru Cupa Mondială la fotbal într-un mod cel puțin straniu, dacă nu am ști că această întîmplare se înscrie perfect în destinul nefericit al poporului român, de la origini și pînă în prezent. Niciodată nu am reușit să ducem pînă la capăt ceva, ceea ce ne face să credem că sîntem blestemați, parcă, de istorie, să nu sfîrșim nimica. Dacă ne luăm numai după istoria noastră, dar tratînd-o cinstit, nu cum o flutură național-socialiștii din Parlamentul nostru, apoi putem spune că începînd cu Burebista am început să fim un popor fără noroc. Regatul puternic al lui Burebista nu a rezistat decît pe timpul vieții lui, după aceea a dispărut pur și simplu din istorie; Decebal nu a reușit să fugă de urmăritorii romani, în teritoriul „dacilor liberi", de unde putea organiza rezistența antiromană, fiind nevoit să se sinucidă; tentativele de organizare a unor formațiuni statale pușternice, în Evul Mediu Timpuriu, nu au avut sorți de izbîndă; tătarii și mai apoi turcii au început să ne calce, furîndu-ne grînele, copiii, mierea de albine și oile; Mihai Viteazul nu a reușit să mențină Marea Unire mai mult de un an; o mînă de greci din Stambul au venit, au călărit Moldova și Muntenia aproape două sute de ani, lăsînd în urma lor frumoase cuvinte, zise fanariote, cum ar fi "peșcheș", "bacșiș", "ciubuc", "ciulama", "chiftea", "musaca", "giumbușluc" și multe altele, care fac deliciul societății noastre moderne și contemporane. Apoi, Unirea Principatelor a fost făcută cu sprijinul francmasonilor (ca și Revoluția de la 1848); în sfîrșit, cînd a venit anul mîntuirii noastre, 1918, adică anul Unirii tuturor românilor într-o singură țară, n-au trecut treizeci de ani și au venit tovarășii comuniști - trimiși de tradiționalul inamic al românilor de la Răsărit - care au desființat monarhia, au omorît capii Armatei, au nimicit intelectualitatea, au distrus clasa politică a țării și au instaurat regimul secretarilor generali ai PCR, care a durat pînă la 22 decembrie 1989. Credeți că după 22 decembrie '89 destinul nostru s-a schimbat? Nu s-a schimbat; am scăpat din mîini Revoluția și am lăsat să vină la putere tot felul de moșnegi, incapabili să înțeleagă vremurile noi pe care le trăiește întreaga lume (adică s-a terminat cu comunismul mondial, care mai supraviețuiește în China, Coreea de Nord și Cuba în forme explicite). Mai mult decît atît, electoratul român a lăsat să se strecoare în partidul actualului președinte al țării, Ion Iliescu, tot felul de oportuniști, rebuturi politice, aruncați acum patru ani în lada de gunoi a istoriei, reușind să-l compromită definitiv pe cel care în anul 1990 avea un capital politic imens.

Așadar, înfrîngerea echipei naționale de fotbal vine exact în sprijinul ideii că sîntem un popor fără de noroc, că niciodată istoria nu ne-a lăsat să ne împlinim destinul pînă la capăt. Desigur, nereușita de la San Francisco a adus înjurături, disperare și lacrimi în multe case, pînă și pe păturicea din Dumbrava Minunată de Mihai Sadoveanu au picurat destule lacrimi, dar se pare că nu s-au terminat încercările prin care trebuie să treacă poporul nostru pînă să fie mîntuit. Ieri seară, postul de radio BBC în limba română a confirmat un zvon care îngrijorase lumea politică de cîtva timp: Corneliu Coposu, liderul PNȚCD, ultimul mare om politic al țării (nu politician, cum sînt cu sutele cei pregătiți la școala moscovită și înscriși de-a valma în partidul girat, fără a ști pe cine girează, de domnul Ion Iliescu), suferă de o boală cumplită - cancer. S-a vorbit de multe ori despre echilibrul instabil din cadrul Convenției Democratice, despre iminența destămării actualei coaliții a Opoziției, măcinată de pasiuni și orgolii. Sfîrșitul lui Corneliu Coposu va scoate la iveală toate aceste tensiuni, pînă acum ținute la foc mocnit, grație personalității sale. Toți moșnegii din activul PNȚCD, odată dispărut cel care-i ținea în frîu, vor începe să se bată pentru putere, vor pretinde să fie la conducerea Convenției, această luptă gălăgioasă, mai mult ca sigur, fiind de rău augur viitorului CD. Nefericita boală a lui Corneliu Coposu riscă să rezolve "problemele" actualei puteri, care nu mai știa cum să manipuleze electoratul pentru a intra în viitoarele alegeri anticipate cu un capital politic serios. Moșnegii din partidul lui Corneliu Coposu vor face treaba a o sută de agenți ai manipulării și dezinformării plătiți de putere. Nefericirea poporului român, la înfrîngerea echipei naționale de fotbal, durează cîteva zile; nefericirea noastră, dacă îi vom realege pă aștia, va dura încă patru ani, zi de zi, numai din cauză că sîntem un popor fără noroc, ceea ce deja am demonstrat.

LIZUCA și PATROCLE

Etapa a IV-a a concursului
ASCULTAȚI ȘI CÎȘTIGAȚI!
organizat de

RADIO NORD-EST IAȘI
72,44 FM - STEREO

În fiecare zi, în perioada 11 iunie - 15 iulie, pe postul de radio Nord-Est, în anumite momente, între orele 9,00 - 13,00, vor fi difuzate numele firmelor care care sponsorizează concursul în ziua respectivă, precum și produsele oferite de acestea. Ascultătorii atenți vor reține numele firmelor și produsele oferite.

În partea a doua a concursului, în anumite momente, între orele 17,00 - 19,00, animatorul emisiunii va difuza numele unui produs. Primul ascultător care va reuși să sune la postul de radio Nord-Est (tel. 14.24.46) și va spune corect numele firmei care oferă produsul devine cîștigătorul acelui produs.

Animatorii vă vor atenționa de fiecare dată atunci cînd se difuzează o etapă a concursului.

VALOAREA UNUI PREMIU ESTE DE MINIMUM 20.000 LEI

ASCULTAȚI ȘI VEȚI CÎȘTIGA!

Cîștigătorul ediției de ieri a concursului ASCULTAȚI ȘI CÎȘTIGAȚI este CORINA PETRESCU, (B.I. seria GA, nr. 921136) - bonuri pentru consumație în valoare de 20.000 lei oferite de PIZZERIA ITALIANA (str. C. Negri nr. 60)

RADIO NORD-EST IAȘI
72,44 FM - STEREO

Concurs "RADIO-STETOSCOP"

Ce știți despre contracepție?

Pentru următoarele întrebări, alegeți o singură variantă corectă:

1. Avantajul prezervativelor este:

a) împiedică ovulația; b) cea mai înaltă eficiență contraceptivă; c) protejează de bolile cu transmitere sexuală.

2. Diafragmul se îndepărtează din vagin:

a) imediat după contact; b) în primele 2 ore după contact; c) la peste 6 ore de la contact.

3. Dimensiunea (mărimea) diafragmei trebuie verificată:

a)după fiecare contact; b) dacă greutatea variază cu peste 5 kg; c) anual.

4. Metodele naturale (termică, a mucusului cervical) sînt indicate:

a) la femei tinere cu cicluri normale; b) după întreruperea pilulei; c) după sarcină.

5. Sterilizarea chirurgicală feminină (ligatura de trompe) are următoarele dezavantaje, cu excepția:

a) modificarea senzațiilor sexuale; b) tulburări de ciclu; c) renunțarea definitivă la viitoare sarcini.

6. Dezavantajele spiralei (steriletului) sînt următoarele, cu excepția:

a) menstruații prelungite; b) inflamații ce pot da sterilitate; c) eficiență slabă prevenirea sarcinii.

7. Efectele neplăcute pilulei sînt:

a) accentuarea durerii de ciclu; b) greață, vomă; intensificarea acneei.

8. Mini-pilula progesteronică se ia după următoarea regulă:

a) timp de 21 zile, pauză 7 zile și reluare; zilnic, întotdeauna la aceeași oră; c) poate fi folosită și pilulă "de după raport".

9. Pilula "de după raport" se ia:

a) o tabletă, în primele de ore; b) 2 tablete, primele 48 de ore; c) tablete, 2 în primele 48 și 2 în următoarele 12 ore.

Răspunsurile trebuie trimise pînă vineri, 15.07.1994, la adresa: Radio Nord Est, O.P. 7, C.P. 16 - pentru concursul medical. Concurs sponsorizat de Casa Editorială "Moldova" și S.C. Profamilia.

Întrebările sînt realizate de dr. Răzvan Socolov, după broșura "Reglarea fecundației - în ce fel?" disponibilă gratuit la sediul postului de radio Nord-Est (B-dul Copou nr. 3, etaj 4 - vizavi de Spitalul CFR).

În această săptămînă, la toate chioșcurile și la toți difuzorii, puteți găsi o nouă povestire de excepție a celebrului romancier ieșean Valentin B. Mihu:

FUGARUL

Un tînăr nevinovat este martorul unei ticăloșii. Pentru aceasta va trebui să plătească cu viața. Cum îl salvează o femeie frumoasă, de ce o face și cine este ea, toate acestea le puteți citi în FUGARUL. Ca în toate povestirile de acum celebrului Valentin B. Mihu, erotismul, suspansul și violența sînt reale și amenințătoare.

FUGARUL

Cumpărați chiar astăzi această uimitoare povestire din colecția de succes "Povestiri pentru toți"

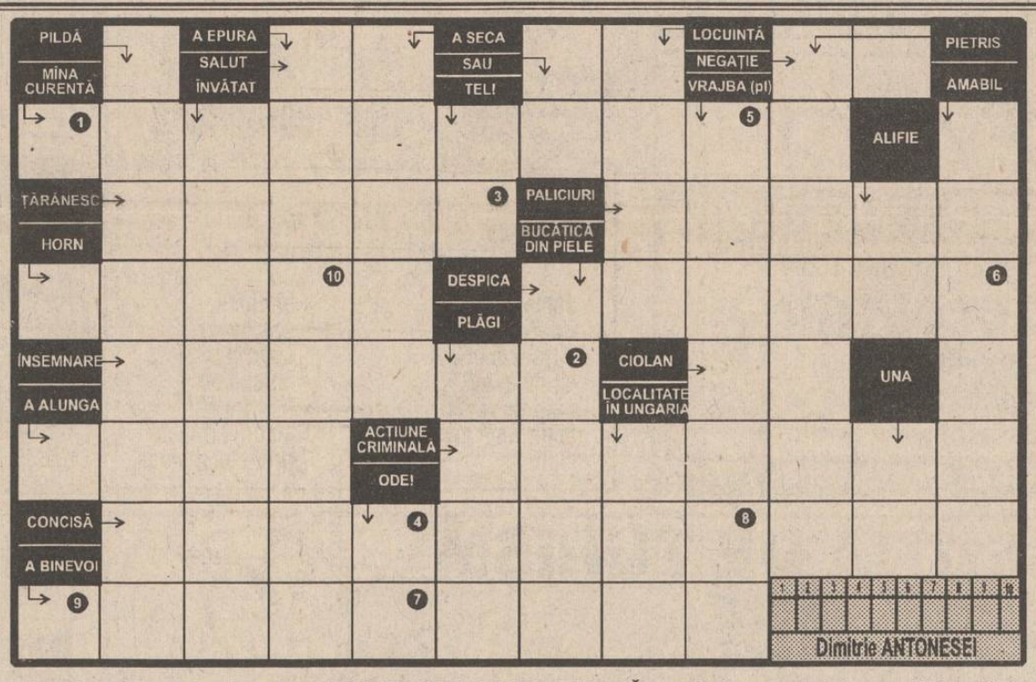

INTEGRAMA NOROCOASĂ

concurs zilnic, organizat de cotidianul MONITORUL și Radio NORD-EST.

Premiu: 10.000 le

monitorul FORMULAR DE CONCURS

Număr de concurs 12.07.1994

SOLUȚIA

Nume..... Prenume.....
BI seria ..... nr..... Tel.....
Adresa.....
Vîrsta..... Profesia.....

Se depune la sediul cotidianului MONITORUL, str. Smîrdan nr. astăzi, 12.07.1994, între orele 9.00-18.00. Tragerea la sorți a cîștigătorului va avea loc tot astăzi și va fi transmisă în direct de Radio NORD-EST (72,44 FM) între orele 19.00-22.00.

monitorul MATCĂ

Număr de concurs 12.07.1994

SOLUȚIA

Nume..... Prenume.....
BI seria ..... nr..... Tel.....

Completați formularul concursului INTEGRAMA NOROCOASĂ cu soluția corectă și depuneți-l la sediul cotidianului MONITORUL astăzi, între orele 9 - 18.
Tragerea la sorți se va transmite în direct la RADIO NORD-EST (72,44 FM).

NU UITAȚI! ÎN FIECARE ZI INTEGRAMA NOROCOASĂ VĂ OFERĂ 10.000 lei!

Soluția integramei de luni, 11 iulie, este: GARANȚIE .
Cîștigătorul concursului este RADU MARINOV (talon nr. 113), IAȘI , desemnat de dl. Romeo Olteanu, consilier municipal.

HOROSCOP

BERBEC
(21 mart. - 20 apr.):

Intervențiile dvs. pot fi salutare, mai ales dacă este vorba să pledați cauza altuia. Încercați, însă, să vă raportați la lucrurile esențiale.

TAUR
(21 apr. - 20 mai):

Ziua are destule subiecte de interes, dar nu reușiți să vă mențineți în centrul atenției. Orgoliul rănit vă poate face irascibil(ă).

GEMENI
(21 mai - 21 iun.):

Vă așteaptă o zi încărcată, dar satisfacțiile nu sînt puține. Ați început să vă atașați de o persoană pe care la început ați simpatizat-o din interes.

RAC
(22 iun. - 22 iul.):

Cu toate că valorile familiei nu vă sînt deloc străine, intrați în dispută cu o rudă apropiată, pe care o faceți de două parale.

LEU
(23 iul. - 22 aug.):

Evenimentele au început să se precipite și este momentul să nu mai tratați lucrurile cu nepăsare. Interveniți în forță, dar fără să vă ieșiți din fire.

FECIOARĂ
(23 aug. - 22 sept.):

Riscați să rămîneți fără replică, tocmai dvs., care aveți limba atît de ascuțită în caz de nevoie. Slăbiciunea fizică are cauze psihice.

BALANȚĂ
(23 sept. - 22 oct.):

Echilibrul de care dați dovadă în cele mai multe împrejurări poate fi și un semn al compromisului. Calea de mijloc poate fi a mediocrității.

SCORPION
(23 oct. - 21 nov.):

Cu toate că vedeți lucrurile în negru, veți avea cîștig de cauză. Vă plîngeți des de lipsă de noroc, pentru că atunci cînd îl aveți îl socotiți un merit al dvs.

SĂGETĂTOR
(22 nov. - 21 dec.):

Sînt momente în care egoismul vă este de ajutor. Nu aveți, însă, niciodată suficientă distanță de evenimente, iar lipsa de implicare poate fi acuzată.

CAPRICORN
(22 dec. - 19 ian.):

Starea psihică proastă vine dintr-o lehamite pe care nu reușiți s-o dominați. Abia așteptați să se termine și ultimele obligații, ca să scăpați de lume.

VĂRSĂTOR
(20 ian. - 18 febr.):

Faceți ultimele retușuri, dar simțiți că în desenul pe care-l schițați mai lipsește ceva. Trăiți cu sentimentul că v-ați consumat energia degeaba.

PEȘTI
(19 febr. - 20 mart.):

Vă apropiați de capătul unui drum obositor și plin de momente neprevăzute. Este posibilă o schimbare bruscă de direcție, cu viitor imprevizibil.

LEGENDA:
- vă paște ghionionul
- prudența e mama înțelepciunii
- n-aveți nimic de pierdut
- șansa vă surîde

CARNETUL ZILEI

Marți, 12 iulie 1994

✝ **Sf. mc. Proclu, Ilarie și Veronica.**

14° — 24° C

VREMEA

Vremea va fi în general instabilă, cu cerul noros la acoperit. Pe spații relativ extinse se vor semnala ploi cu caracter de aversă. Vîntul va sufla slab la moderat cu intensificări din sector N. Temperaturile minime vor oscila între 14 și 16 grade C iar cele maxime între 22 și 24 grade C. **(Gheorghe CANACHE - Centrul de Prevedere a Vremii Bacău)**

TV BUCUREȘTI

TVR 1 - 8,00 Actualități ■ 8,05 Calendar ■ 8,30 Video-clipuri ■ 9,00 Desene animate: Perrine ■ **9,25 Film serial: Fram**. Ep. 6: Aburul succesului ■ **10,15 Film serial: Salvați de clopoțel** (R) ■ 10,40 Festivalul filmului pentru tineret. Transmisiune directă de la Costinești ■ 11,40 Caleidoscop ■ **12,15 Film serial: Mala Mujer** (R) ■ 13,05 1001 audiții ■ 14,00 Actualități ■ 14,10 TVR Iași ■ 15,05 TVR Cluj-Napoca ■ 16,00 Actualități ■ 16,10 Fii tu însuți! Unde dansăm sîmbătă seară? ■ 17,00 Conviețuiri ■ 18,00 Totul despre muzică ■ **18,30 Film serial: Salvați de clopoțel** (SUA 1989). Ep. 92 ■ 19,00 Clio. De ce a fost exilat Ovidiu la Tomis? ■ 19,30 Desene animate: Candy Candy ■ **20,00 Actualități**: Buletin meteo, Sport ■ 20,40 Publicitate ■ **20,45 Telecinemateca: Simfonia americană** (SUA, 1942) ■ 22,55 Reflector ■ 23,25 Meridianele dansului: În memoria lui Rudolf Nureev (I) ■ 0,05 Actualități ■ 0,25 GONG! ■ 0,55 Mussic Box.

TVR 2 - 7,00 TVR Cluj-Napoca ■ 8,00 Actualități ■ 8,05 Campionatul Mondial de fotbal – 10,00 Ora de muzică. Selecțiuni din opereta "Voievodul țiganilor" de J. Strauss ■ 11,00 Telejurnal Worldnet ■ 11,30 Desene animate ■ **12,00 Teatru TV (R). Stilul smuls** de Ștefan Dimitriu. În distribuție: Diana Lupescu și Mircea Diaconu ■ 13,30 Magazin Worldnet ■ 14,00 Actualități ■ 14,10 Documentar: Cu și despre... copii; De la muzică ușoară la... comerț ■ **15,00 Film serial: Vlașinii**. Ep. 5 (R) ■ 16,00 Desene animate: Candy Candy ■ **16,30 Film serial: Tînăra stăpînă** (Brazilia). Ep. 143 ■ 17,00 23 de milioane ■ 18,30 Măseaua de minte ■ **19,10 Film serial: Mala Mujer**. Ep. 25 ■ **20,00 Actualități** ■ 20,40 Ritmuri muzicale ■ 21,00 TVM. Mesager ■ 21,30 Tribuna non-conformiștilor ■ 22,00 TV5 Europe ■ 22,30 CREDO ■ 24,00 Muzica e viața mea!.

TV SATELIT

RTL

RTL

6,30 Magazin matinal cu sport ■ 10,05 Cheamă California (s) ■ 11,00 Frumos și bogat (s) ■ 11,30 Vremea dorinței (s) ■ 13,00 Magazinul amiezii ■ 13,30 Springfield Story (s) ■ 14,15 California Clan (s) ■ 15,10 Crima e hobby-ul ei (s.p.) ■ 16,00 Ilona Christen talkshow ■ 17,00 Hans Meiser talkshow ■ 18,00 Cine e șeful aici? (s) ■ 18,30 O familie foarte dragută (s) ■ 19,45 Știri, sport, meteo ■ 20,10 Exploziv (magazin TV) ■ 20,40 Vremuri bune, vremuri rele ■ 21,15 Colombo: "Simfonia morții" ■ 22,40 Quincy (s.p.): "Alcoolul" ■ 23,35 Dirk Bach Show ■ 0,10 Show-ul nocturn al RTL ■ 1,30 O familie foarte dragută (s) ■ 2,00 Tracey Ullmann Show ■ 2,30 Reluări seriale.

PRO 7

PRO 7

7,35 Desene animate ■ 9,40 Mica noastră fermă (s/r) ■ 10,40 Spinner (f/r) ■ 12,35 Bill Cosby Show (s/r) ■ 13,05 O agentă inimoasă (s.p.) ■ 14,00 Hotelul (s) ■ 15,00 Arabella Kiesbauer (talkshow) ■ 16,05 Dynasty (s) ■ 17,00 Mica noastră fermă (s) ■ 18,00 Desene animate ■ 19,30 Dureri în creștere (s.co) ■ 19,55 Febra colegiului (s.co) ■ 20,25 Bill Cosby Show (s.co) ■ 21,15 Pe mîna unui străin (f. SUA 1991) ■ 23,00 Reporterii. Investigații ■ 23,55 Palm Beach Duo (s.p.) ■ 1,00 Midnight Caller (s) ■ 1,55 Dureri în creștere (s/r) ■ 2,25 Febra colegiului (s/r) ■ 3,00 T.J. Hooker (s.p./r) ■ 3,55 Dynasty (s/r) ■ 4,50 Blow Out (f/r).

MTV

7,00 Matinal cu VJ Rebecca de Ruvo ■ 10,00 VJ Ingo ■ 13,00 Muzică soul, cu Richie Rich ■ 13,30 Pulsul modei - emisiune Swatch cu VJ Marijne ■ 14,00 Mari hituri cu VJ Paul King ■ 15,00 VJ Simone ■ 17,45 Noutăți cinematografice cu VJ Ingo ■ 18,30 Dial MTV - Topul telespectatorilor cu VJ Rebecca ■ 19,00 Muzică non-stop, cu Pip Dann ■ 20,30 Sport cu Dan Cortese ■ 21,00 Mari hituri, cu Paul King ■ 22,00 Most Wanted, cu Ray Cokes ■ 23,30 Beavis & Butt-head (d.a.) ■ 0,15 Noutăți cinematografice ■ 0,45 3 din 1 ■ 1,00 Rock Block: muzică rock și hard, cu Pip Dann ■ 3,00 Videoclipuri - de VJ Marijne.

EUROSPORT

9,30 Aerobic ■ 10,00 Golf. Magazin european (Openul Scoției) ■ 11,00 Ciclism Turul Franței (rez.) ■ 12,00 Lumea vitezei. Magazinul sporturilor cu motor ■ 14,00 Tenis. Finala turneului ATP de la Newport (rez.) ■ 15,30 Ciclism. Turul Franței et. 10, Bergerac - Cahors (d) ■ 17,30 Triatlon. Turul Profesionist et. 9 Seefeld, Austria ■ 18,30 Tenis Magazin ATP (turnee Gateshead, Newport) ■ 19,30 Atletism. Concursul IAAF de la Stockholm (d) ■ 20,30 Buletin Eurosport 1 ■ 21,00 Atletism. Concursul IAAF de la Stockholm (d) ■ 23,00 Ciclism. Turul Franței (rez.) ■ 0,00 Snooker Liga Europeană ■ 2,00 Buletin Eurosport 2.

TELE M

11,00 Program Worldnet USIS C-Span – 19,00 Program Deutsche Welle non-stop.

RTV EUROPA NOVA

TV (canalul 54, sunetul pe 5,5 MHz) - 17,00 Deschiderea programului ■ 17,05 Față în față cu istoria: "Probleme controversate din istoria românilor - Abdicarea lui Al.I.Cuza" ■ 17,30 Ore britanice. Din sumar: Profil britanic; BBC English - Curs de limba engleză ; Queen - Spectacolul trebuie să continue...; Cărți rare englezești în biblioteci ieșene: Richard Wagner: "The Rinegold and Walkiria" ■ 18,35 Desene animate ■ 19,00 Infonova ■ 19,40 Biografii celebre - "Lumea intimă a Emiliei Dickinson" ■ 20,00 Videoclip '94 ■ 20,30 Reporter Europa Nova ■ 20,50 Ecranizări: "Documentele postume ale clubului Pickwick" (partea a II-a) ■ 22,05 Gosheim - un sat în transformare, documentar ■ 22,30 Country music

RADIO (frecvența 72,92 MHz) - 6,00 Semnal ■ 6,30 Matinal Europa Nova (Informații și muzică) ■ 8,45 Avanpremieră ■ 9,00 Informații și muzică ■ 12,00 Observator - Actualitatea internă și internațională ■ 13,00 De A la Z - Incursiune în cotidian ■ 13,10 Post-meridian ■ 15,40 100% Comercial (Breviar economic) ■ 16,00 Avanpremieră ■ 16,40 Revista presei centrale ■ 17,00 Lumea azi ■ 20,00 Jazz-night ■ 21,00 Flash portrait ■ 22,00 - 24,00 Itinerar muzical. Buletinele de știri (Infonova) vor fi difuzate din oră în oră între 6,30 - 11,30 și 15,30 - 20,30.

RADIO NORD-EST

(72,44 FM stereo)

6,00 "Micul dejun" - program matinal de știri și informații utilitare, horoscop, agenda, buletine de știri (6,00; 7,00; 8,00; 9,00) ■ 6,30 Retrospectiva zilei ■ 9,05 "Ne ascultați - vă ascultăm" (buletine de știri la orele 10,00; 11,00; 12,00; 13,00; 14,00), rubrica sportivă "Exclusiv Mondial" la ora 10,30, apeluri, mesaje ■ 13,05 "Siesta FM" (14,00 Publicitate radio, 14,40 "Exclusiv Mondial", buletine de știri la orele 15,00; 16,00; 17,00; 18,00; 19,00, 20,00) ■ 16,05 "Turnul de control" - reportaje, interviuri, transmisii telefonice, știri, informații, muzică (16,45 rubrica "Financiarul", buletine de știri la orele 17,00; 18,00; 20,00; 18,05 "Exclusiv Mondial") 21,00; 22,00; 23,00; 24,00 ■ 22,30 "90 minute blues și jazz" ■ 0,05 Music non stop.

RADIO VOX T

Emite non stop pe frecvența 70,76 MHz.

RADIO IAȘI

6,00 Diminețile noastre ■ 9,05 Radiosfera ■ 12,40 Corespondența radio - muzică populară ■ 13,00 Radiojurnal ■ 14,05 Întîlniri... pe unde medii ■ 16,10 Radiograme ■ 18,00 Știri ■ 18,05 Corespondența radio - muzică ușoară ■ 18,30 Corespondența radio - muzică populară ■ 19,00 Știrile serii, meteo ■ 19,10 Vedete în recital ■ 19,40 Teatru scurt ■ 20,00 Valsuri și tangouri ■ 20,30 Pagini muzicale celebre ■ 21,00 Evenimentele zilei, sport, meteo ■ 21,20 Jazz în comentariu și sunet.

RADIO CONTACT

(92 FM stereo)

6,00 Bună dimineața, Iași! ■ 6,40; 7,40; 8,40 Contact horoscop ■ 7,50 Revista presei ■ 8,50 Agenda culturală ■ 9,0 Microbiografie sonoră ■ 23, Music non-stop ■ Grupaje in mative Radio Contact: 8,30-13 (din oră în oră), ultimul la 19,30 BBC World Service ■ Știri și ac alități românești și internațion (în limba română) 6,00 ■ Știri (limba română) 7,30; 14,00; 21,00

FARMACII DE GARDĂ

Farmacia nr. 2 Piața Unirii (t 116029).

SPITALE DE GARDĂ

Spitalul "Spiridon" (t 142730): Clinica a III-a Medica **Spitalul de Urgență** (tel. 14069 **Maternitatea "El. Doamna"** (t 146570).

CINEMATOGRAFE

■ **Cinematograful "Victori** (telefon: 112502); orele: 9;11; 15;17;19 - **"Dennis - pericol p blic"**. Producție SUA, 199 Comedie de Nick Castle Jr. C Mason Gamble, Christoph Lloyd, Walter Matthau. Premieră

■ **Cinematograful "Republic** (Telefon: 114327); ore 9;11;13;15; 17; 19 - **"Fugă m talâ"**. Producție SUA, 199 Thriller polițist cu Dolph Lundgr și George Segal. Premieră.

■ **Cinematograful "Copo** (Telefon: 145738); orele: 9;1 13;15; 17;19 **"Beethoven - Un cî puțin prea mare"**. Producție SU 1992. Comedie de Brian Levant.

■ **Cinematograful "Daci** (Telefon: 164740); orele: 9;11; 15; 17; 19 - **"Crucea de Piatr** Producție România, 1993. Come satirică în regia lui Andrei Blaj Cu: Gheorghe Dinică, Manu Hărăbor, Dorina Lazăr, Ilat Ciobanu, Fănuș Neagu, Carm Tănase, Coca Bloos (Film inter spectatorilor sub 16 ani).

■ **Videoteci**

- Sala mică a cinematografu "Republica" (orele: 10;12;1 16;18;20)

- Sala din str. Sf. Andrei, nr. (orele: 9;11;13;15; 17;19).

CENTRALA UNIVERSITARĂ "M. EMINESCU" IAȘI

Trei trenuri importante vor fi suspendate de pe 19 iulie

Începînd cu 19 iulie, se întrerupe circulația trenurilor de călători și marfă pe linia Comănești-Ciceu, pe o perioadă nedeterminată. Această întrerupere se datorează unor lucrări de reparații și consolidare a unui viaduct aflat între stația Livezi și Halta Nădejde. Neculai Ichim, adjunct-șef al Stației Iași, ne-a declarat că prin această întrerupere va fi afectat în special traficul de călători, prin suspendarea următoarelor trenuri:

- acc. 255/256 Iași - Craiova și retur, care va circula numai de la Craiova pînă la Ciceu și numai de la Iași pînă la Adjud;

- acc. 647/648 Iași-Timișoara și retur, cu aceleași limitări.

De asemenea, **accceleratul 633/634 Iași-Brașov își va modifica ruta prin Ploiești. (Anca SĂLCEANU)**

O catastrofă de proporții în sistemul nostru solar

Primele fragmente ale unei comete vor ciocni planeta Jupiter sîmbătă

Sîmbătă va avea loc un fenomen pe care astronomii nu au decît o dată în viață șansa să îl vadă: fragmente ale cometei Schoemaker-Levy urmează să se ciocnească cu planeta Jupiter. Acest fenomen dă posibilitatea astronomilor să studieze care ar putea fi consecințele asupra Pămîntului în eventualitatea unei ciocniri asemănătoare. Se așteaptă ca primul fragment al cometei să ajungă la Jupiter pe 16 iulie, coliziunile urmînd să continue pînă la 22 iulie. Doctorul Williams Gooch, directorul observatorului astronomic al Muzeului de Istorie Naturală din New York, este de părere că Jupiter nu va suferi prea mult de pe urma impactului, prin urmare nici nu va exploda, nici nu-și va schimba orbita. În ceea ce privește planeta noastră, o asemenea coliziune ar putea fi catastrofală, însă deocamdată sîntem în siguranță.

SPORT

În această seară, de la orele 23.00 și 2.30

SEMIFINALELE CUPEI MONDIALE

■ *în pagina 6, ample avan-cronici la aceste meciuri*

MIERCURI
13 iulie 1994
An IV,
Nr. 161 (917)
8 PAGINI - 200 LEI

cotidian de informații
Monitorul

Director onorific: AUREL LEON
Redactor șef: DAN RADU

Înainte de a anunța Poliția, Salvarea sau Pompierii, sunați la MONITORUL!

Telefoane:
17.25.57
(pînă la ora 22.00)
14.56.10
(toată noaptea)

DE CE A FOST ÎNGROPATĂ AFACEREA AGRONOMILOR

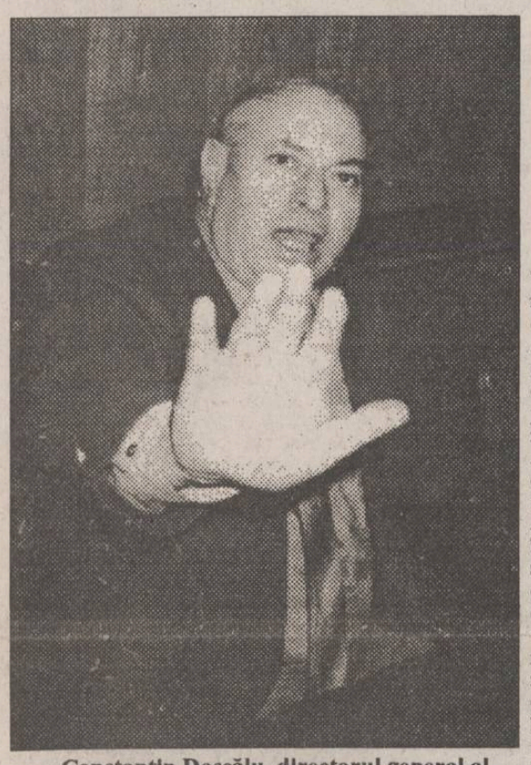

Constantin Dascălu, directorul general al DGAA Iași, un individ care a confundat județul Iași cu moșia personală

■ *ministrul Agriculturii, Ioan Oancea, s-a împroprietărit ilegal și el cu 9,5 hectare de teren ■ alte personalități ale Guvernului și-au luat pămînt după bunul lor plac* ■

La aproape jumătate de an după ce "Monitorul" a dezvăluit pentru prima dată matrapazlîcurile făcute de Constantin Dascălu, directorul Direcției Generale pentru Agricultură și Industrie Alimentară Iași, omul care a stat în spatele "Afacerii agronomilor", cotidianul de mare tiraj "Evenimentul zilei" a publicat recent o listă cuprinzînd numele a numeroși funcționari ai Ministerului Agriculturii care și-au însușit ilegal terenuri dintre cele mai bune în apropierea Capitalei. În fruntea listei se află însuși ministrul Agriculturii, Ioan Oancea, care s-a împroprietărit cu 9 ha de teren în zona Băneasa și cu 0,5 ha în Mogoșoaia. Aceste noi dezvăluiri ilustrează elocvent uriașele ilegalități comise la nivelul întregii țări în aplicarea Legii fondului funciar. Supărat de aceste articole, ministrul Agriculturii a retras "Evenimentului zilei" acreditarea la acest minister, situație oarecum asemănătoare cu cea petrecută la Iași, în ianuarie a.c., cînd doi redactori ai cotidianului "Monitorul" au fost dați afară din sediul Direcției Agricole, în timp ce directorul Constantin Dascălu se ascundea într-o încăpere a D.G.A.A., așteptînd plecarea jurnaliștilor. Însă, dacă atunci ne întrebam care este motivul pentru care ministerul nu l-a demis pe Constantin Dascălu, avînd în vedere gravitatea ilegalităților comise, în prezent, răspunsul este foarte clar: de vreme ce pînă și ministrul s-a implicat în această afacere, dăruindu-și 9,5 ha de teren, cum putea fi înlocuit Constantin Dascălu, pe numele căruia s-a întocmit o "nesemnificativă" fișă de punere în posesie pentru 4700 de metri pătrați în strada Viticultori. Pe de altă parte, în urma anchetei efectuate recent de Corpul de Control al primului ministru privind "Afacerea agronomilor", s-a întocmit - așa cum am mai relatat în ziarul nostru - un raport care a fost înaintat premierului Nicolae Văcăroiu. Într-un interviu acordat nu demult cotidianului "Monitorul", Șeful Corpului de Control, Ioan Honcescu, declara că "responsabilitatea pentru comiterea acestor abuzuri revine comisiilor județene și prefecților", subliniind că vinovații vor fi sancționați. Deși a trecut aproape o lună de cînd acest raport se află pe biroul primului ministru, pînă în prezent, Guvernul nu a dat nici un comunicat privind rezultatul analizei dosarului. Vom reveni. **(Sorin SIMON)**

Victimele civile ale războiului fotbalistic

Zeci de crize ulceroase declanșate de meciurile echipei naționale de fotbal

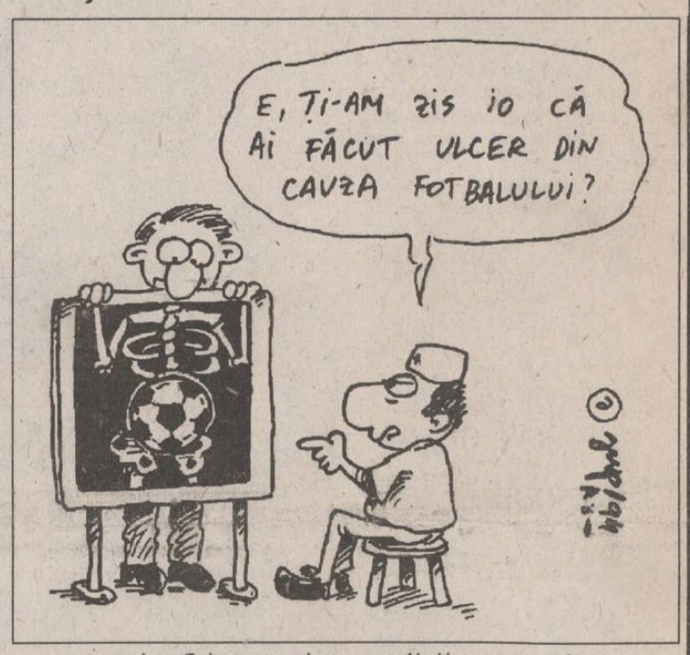

În ultimele trei săptămîni, un număr mare de persoane care acuzau crize de ulcer s-au adresat medicilor de la Spitalul "Sf. Spiridon". Acest fenomen a surprins oarecum lumea medicală, știut fiind faptul că perioadele de manifestare a crizelor ulceroase sînt cu predilecție primăvara și toamna. "După nenumărate discuții cu bolnavii, am constatat că toți aveau un punct comun, și anume Campionatul Mondial de Fotbal" - ne-a declarat dr. Gheorghe Bălan, directorul Spitalului "Sf. Spiridon".

Stresul generat de emoțiile puternice pe care le-au trăit în fața televizorului susținătorii echipei naționale a României a făcut ca, în multe cazuri, ulcerul să fie reactivat.

De asemenea, regimul alimentar "a fost dat peste cap" prin consumul, unori în exces, de cafea, alcool și țigări. Fotbalul a mai făcut "victime" și printre persoanele hipertensive, înregistrîndu-se multe afecțiuni coronariene, de la fibrilații pînă la infarct. De asemenea, insuficiența respiratorie acuzată de obezi a fost pusă tot pe seama "sindromului fotbal". De aceea, în ultima perioadă, pe lîngă regimul alimentar și medicația respectivă, medicii recomandă acestor categorii de bolnavi să evite, dacă pot, vizionarea meciurilor de fotbal din cadrul Campionatului Mondial. **(Mihaela CĂNĂNĂU)**

Lista societăților comerciale ce vor fi privatizate

Lista cu cele 3.000 de societăți comerciale, care vor fi privatizate în prima etapă a programului guvernamental de privatizare în masă a fost finalizată ieri de către Agenția Națională pentru Privatizare (ANP), au declarat Agenției Mediafax, surse oficiale din ANP. Lista va fi discutată și aprobată vineri, 15 iulie, în cadrul ședinței de Guvern, au adăugat sursele citate.

Cei mai mulți șomeri sînt în Bistrița Năsăud

Cota șomajului se menține în continuare ridicată în Bistrița-Năsăud (21,6%), Botoșani (19,6%), Neamț (18,4%), Tulcea (18,2%). Cauzele sînt de natură economică (slabă dezvoltare și grad scăzut de diversificare), cît și de natură demografică (persoane disponibilizate din muncă în alte județe și înregistrate la șomaj în județele de domiciliu). Rata cea mai scăzută a șomajului se înregistrează, ca și cu o lună în urmă, în București: 5,6%.

În calitatea sa de funcționar al Băncii Mondiale

Teodor Stolojan s-a întîlnit cu liderii separatiști de la Tiraspol

■ **Smirnov s-a interesat dacă așa-zisa republică Transnistria poate primi împrumuturi de la Banca Mondială**

Luni, 11 iulie, Teodor Stolojan, coordonatorul activității Băncii Mondiale în Republica Moldova, a avut o întîlnire în Transnistria cu lideri ai autoproclamatei Republici Nistrene, fiind însoțit de Valentin Cunev, vice-prim-ministrul Republicii Moldova. Din partea autorităților tiraspolene au participat Igor Smirnov și Grigore Mărăcuța, însoțiți de o serie de persoane cu funcții de conducere în economia zonei nistrene. Într-o declarație acordată înaintea plecării sale din Chișinău, Teodor Stolojan a spus că întîlnirea pe care a avut-o cu liderii autoproclamatei republici nistrene a avut loc la solicitarea Guvernului Republicii Moldova: "La rugămintea Guvernului Moldovei, noi am fost acolo, împreună cu dl. vice-prim-ministru Cunev, pentru a vedea într-o primă discuție cum gîndesc cei de acolo, ca să avem o imagine despre acea parte a economiei care se află în Transnistria".

Referitor la cadrul general al întîlnirii cu liderii separatiști, Teodor Stolojan a precizat: "Membru al Băncii Mondiale este Republica Moldova. Noi putem negocia numai cu Guvernul Republicii Moldova, care este recunoscut pe plan internațional și care e membru al Băncii Mondiale, de fapt și acționar al Băncii Mondiale. De aici, la rugămintea acestui acționar al nostru, noi am avut o discuție cu liderii din Transnistria". Teodor Stolojan a menționat că discuțiile au fost numai de natură economică: "Am fost întrebați de liderii de la Tiraspol dacă Transnistria poate primi împrumuturi de la Banca Mondială sau dacă împrumuturile de la Banca Mondială pot fi folosite și în Transnistria. Am răspuns că noi dăm împrumuturi Republicii Moldova, iar Guvernul Republicii Moldova poate folosi împrumuturile în orice parte a teritoriului Republicii, cu încadrarea în criteriile care au fost convenite cu Banca Mondială". Teodor Stolojan va reveni în Republica Moldova la începutul lunii septembrie. **(Lucian POSTU)**

Luni, între orele 7.00 și 9.00 dimineață

Grevă a mecanicilor de locomotivă

■ *trenurile se vor opri în prima stație în care vor ajunge după ora 7,00*

Luni, 18 iulie, între orele 7,00-9,00, va înceta activitatea în ramura Tracțiune a S.N.C.F.R., prin staționarea trenurilor la prima stație la care ajung după ora 7,00. Federația Sindicatelor Libere a Mecanicilor de Locomotivă (F.S.L.M.L.), cu sediul la Brașov, a hotărît ca această grevă să fie organizată la nivel central și condusă de un comitet format din trei membri ai Biroului executiv FSLML.

Într-un interviu acordat postului de radio Nord Est, președintele FSLML din România, Ioan Vlad, a declarat că această grevă de avertisment este generată de nemulțumirile lucrătorilor din ramura Tracțiune a SNCFR, care nu și-au primit indexările la salarii încă de anul trecut. Avînd la bază meserii specifice CFR, fără recunoaștere în alte ramuri de activitate ale economiei, mecanicii de locomotivă vor fi defavorizați, în cazul unor disponibilizări de personal, adaptîndu-se mult mai greu la alte locuri de muncă. Data de 14 iulie va fi hotărîtoare pentru declanșarea grevei de avertisment; în această zi se centralizează toate semnăturile, iar în ziua următoarea se vor difuza ultimele comunicate în legătură cu greva. Există doar două posibilități de stingere a acestui conflict de muncă, după cum a mai afirmat liderul F.S.L.M.L.:

- administrația să acorde indexările la salarii și protecția specială lucrătorilor de la ramura Tracțiune;

- să nu participe la grevă mai mult de jumătate din salariații de la Tracțiune, ceea ce pare a fi puțin probabil, existînd deja depouri la care s-au strîns mai mult de jumătate din semnăturile necesare declarării grevei de avertisment. În încheiere, Ioan Vlad a precizat că după greva de avertisment va avea loc suspendarea pe care Curtea Supremă de Justiție o aplică în conflictele de muncă, timp în care administrația va trebui să caute mijloace de stingere a acestui conflict de muncă. "Vom anunța din timp populația despre organizarea grevei de avertisment, să nu mai pățim ca anul trecut, cînd administrația SNCFR a dispus vînzarea de bilete în timpul grevei, creînd astfel confuzie în rîndul cetățenilor", a mai precizat Ioan Vlad. **(Anca SĂLCEANU)**

O nouă publicație pentru iubitorii jocurilor de enigmistică, la toate punctele de difuzare a presei din Iași și din țară !
Vă place să rezolvați INTEGRAME GIGANT ?
Cumpărați
Monitorul Integrame Gigant

INTEGRAME Monitorul GIGANT

Un vrăjitor din Kenya prezice victoria Braziliei

Un vrăjitor kenyan, care a prevăzut acum cîteva luni eșecul Germaniei la Turneul Final al CM din acest an, a prezis luni că naționala braziliană va deveni campioana lumii. Shariff Abubakar Omar le-a declarat reporterilor la Nairobi că el i-a scris antrenorului Berti Vogts să recurgă la asistența sa mistică, dar nu a primit nici un răspuns. "Au plătit prețul pentru că nu mi-au ascultat sfatul. Germanii ar fi ajuns mai departe dacă ar fi venit la mine. La început am prezis că vor cîștiga, ceea ce au și făcut, dar apoi norocul s-a schimbat și ei aveau nevoie de seviciile unui magician". Omar a mai prezis că în semifinale Brazilia va învinge Suedia iar Italia va trece de Bulgaria.

Studenții români au protestat împotriva vizitei lui Li Peng

■ **"Nu credeam că asasinul din piața Tien-An-Men va veni așa de repede în România"**

Ieri, în jurul orelor 15,00, Liga Studenților a organizat un marș de protest, încheiat cu un miting în fața Ambasadei Chinei din București, protestînd împotriva vizitei în România a premierului chinez Li Peng. Studenții purtau tablouri cu Ceaușescu, Iliescu și Li Peng, precum și pancarte cu caricaturi, care îi reprezentau pe ultimii doi în ipostaza de colegi de școală. S-a scandat "Li Peng - Tien An Men '89!" și "Iliescu - Piața Universității '90".

Unul dintre participanții la miting ne-a declarat: "Nu credeam că va trece așa de puțin timp de la revoluție și-l vom vedea pe acest asasin în România. Sîntem surprinși și dezolați totodată, că sîntem singurii care protestăm împotriva acestei vizite neadecvate". Deși au fost dislocate importante forțe de ordine, nu s-au înregistrat incidențe. Ploaia torențială i-a risipit pe manifestanți. **(Lucian GHEORGHIU)**

SIGUR VĂ INTERESEAZĂ!
Programele în limba română ale postului de radio BBC vor fi retransmise de Radio "Nord-Est" începînd de

joi, 14 iulie 1994, orele 6,00

Ieșenii vor putea asculta în direct emisiunile realizate la Londra de prestigiosul post de radio britanic și pe frecvența 72,44 MHz după următorul program:

LUNI - VINERI - știri (6,00 - 6,10 și 14,00 - 14,05), știri, emisiunile informative "Actualitatea" (18,00.- 18,45 și 21,00 - 21,25);
SÎMBĂTĂ: știri, "Actualitatea" (8,00-8,15, 14,00-14,18, 18,00-18,30, 21,00-21,25);
DUMINICĂ: știri, săptămîna la zi (8,00-8,20) știri, "Actualitatea" (14,00-14,18, 21,00-21,20); știri, "Actualitatea", Masa Rotundă (18,00-19,00).

Aici BBC, Londra! Ascultați RADIO NORD-EST!

Deputatul PDSR Valentin Soroceanu este unul dintre cei înșelați în "Afacerea Oltcit"

■ el a plătit, pentru un autoturism Oltcit, cu 425.154 lei mai mult decît prețul legal al mașinii ■ Valentin Soroceanu a anunțat că va da în judecată firma S.C. International Complex Service S.A. din Iași ■

La începutul lunii iunie, Camera de Conturi a județului a finalizat un raport privind activitatea S.C. Internațional Complex Service S.A., firmă care comercializează în Iași autoturisme Oltcit. După cum am arătat și în articolele anterioare, în raportul de control sînt menționate mai multe abateri de la lege, cea mai gravă fiind comercializarea cu suprapreț a autoturismelor Oltcit. De această "încărcare" ilegală a prețului se face vinovată atît firma "Oltena" S.A. Craiova care produce autoturismele Oltcit cît și firma ieșeană. Mai exact, S.C. "Oltena" S.A. a majorat de mai multe ori, în mod nejustificat, prețurile mașinilor aflate în stoc, cu sume de ordinul sutelor de mii de lei. La acestea s-a adăugat și contribuția firmei ieșene care a majorat ilegal prețurile prin includerea unor cheltuieli de transport și pregătire de vînzare cît și o serie de taxe speciale (trebuie precizat că numai statul poate percepe taxe!).

În acest fel s-a ajuns la înșelarea a peste o sută de persoane cu sume cuprinse între 24.000 lei și aproape un milion de lei.

Printre cei 11 clienți înșelați, ale căror nume au fost publicate în numărul de sîmbătă, 9 iulie, al cotidianului "Monitorul", se numără și Valentin Soroceanu, deputat PDSR de Iași.

Acesta a cumpărat un autoturism Oltcit 11 RL la data de 11 martie 1994, plătind 425.154 lei peste prețul legal al mașinii.

Aflînd din cotidianul "Monitorul" că a fost înșelat, deputatul Valentin Soroceanu s-a interesat la Curtea de Conturi în legătură cu situația creată, fiind hotărît să-și recupereze banii plătiți în plus.

Contactat de redactorii noștri, Valentin Soroceanu a declarat: "Aștept decizia Colegiului Jurisdicțional de pe lîngă Curtea de Conturi (cu rol de instanță de judecată - n.r.) referitoare la cele descoperite la S.C. Internațional Complex Service S.A. După aceea mă voi constitui parte civilă într-un proces pentru a-mi recupera banii. Sper ca justiția să fie operativă, astfel încît toți păgubașii să-și primească în scurt timp banii plătiți în plus la achiziționarea autoturismelor".

Vom reveni în unul din numerele viitoare cu noi date privind neregulile descoperite la S.C. Internațional Complex Service S.A. **(Costel STROEȘCU)**

Valentin Soroceanu este cel mai ghinionist parlamentar ieșean. Pe data de 15 octombrie 1993 el a fost bătut de un huligan, după ce a luat apărarea unei femei agresate verbal. În luna martie a acestui an a fost înșelat de firma International Complex Service cu suma de 425.154 lei.

În urma primei sesiuni de admitere în clasa a noua

Au rămas locuri neocupate la liceele industriale

■ o a doua sesiune se va organiza la sfîrșitul lunii august

În dimineața zilei de ieri, la liceele din Iași au fost afișate listele cu elevii care au reușit la examenul de admitere în clasa a IX-a de liceu și în anul I la școli profesionale. Mediile minime de admitere la cîteva licee ieșene au fost: la Liceul "M. Eminescu" - 7,42; la Liceul Național - 7,70; la Liceul "Emil Racoviță" - 7,09, la Liceul "Costache Negruzzi" - 7,59; la Liceul Sportiv - 5,57. La toate liceele industriale au mai rămas locuri neocupate, media minimă de intrare fiind 5,00. De asemenea, la liceele "Vasile Alecsandri", "Garabet Ibrăileanu" și Economic 2 nu au fost ocupate toate locurile. Locurile rămase neocupate vor fi scoase la concurs în sesiunea de admitere care se va organiza la sfîrșitul lunii august și începutul lunii septembrie. Numărul exact și liceele la care se va organiza un nou concurs pentru a doua sesiune de admitere vor fi publicate în cotidianul "Monitorul" la începutul săptămînii viitoare. **(Dan FODOR)**

Soțiile patrioților din grupul Ilașcu au fost ieri la Iași

■ "La Chișinău, cineva nu vrea să fie eliberat soțul meu", a declarat Nina Ilașcu

Soția patriotului român Ilie Ilașcu, închis la Tiraspol și condamnat la moarte de așa-zisele "autorități transnistrene", a făcut ieri o escală la Iași, în drum spre Chișinău, venind de la Baia Mare. Nina Ilașcu era însoțită de proprii copii (două fetițe de 10, respectiv 14 ani) și de familiile celorlalți membri ai "grupului Ilașcu". Într-o întîlnire cu presa, ce a avut loc în sala de consiliu a Complexului "Orizont", Nina Ilașcu a precizat că: "România a acordat mult mai multă atenție evenimentelor de la Tiraspol decît autoritățile moldovenești. Cu ajutorul României s-a aflat în lumea întreagă despre soțul meu".

Referitor la atitudinea actuală a Chișinăului față de situația celor închiși, soția lui Ilașcu a declarat: "Sînt unii care se opun eliberării soțului meu. Am bănuieli în acest sens, dar nu am nici o dovadă care să-mi permită să fac publice cîteva nume. Noi, soțiile celor închiși, trăim și acum cu frică, chiar dacă stăm în Chișinău".

Nina Ilașcu lucrează într-un institut de cercetări viticole din Chișinău, avînd, o dată pe lună, permisiunea autorităților de la Tiraspol să-și viziteze soțul închis. Durata acestor vizite nu depășește niciodată două ore, iar greutatea pachetului pe care are voie să-l ducă este de maximum

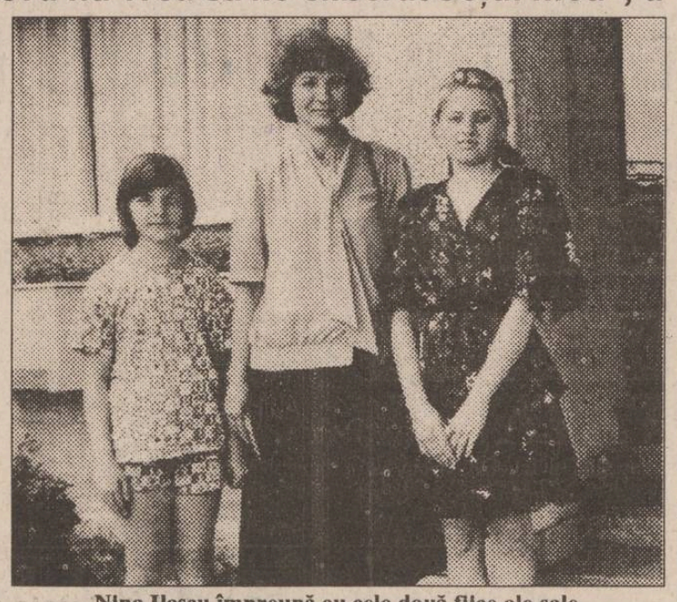

Nina Ilașcu împreună cu cele două fiice ale sale

opt kilograme. Pentru prima dată, la ultima vizită, Nina Ilașcu a fost lăsată să stea în aceeași cameră cu soțul său, dar în prezența a doi polițiști. "La ultima vizită, soțul meu arăta bine și mi-a spus că vin mai mulți medici să-l consulte, dar el refuză să ia medicamente, ca să nu-l otrăvească", a povestit Nina Ilașcu.

Așteptînd ziua eliberării sau a execuției în celulă, Ilie Ilașcu își scrie memoriile, dar, din acestea, foarte puține manuscrise ajung în mîinile soției sale, pentru că sînt confiscate de gardieni. Întrebată dacă Transnistria este pămînt românesc, Nina Ilașcu a ezitat o clipă iar apoi a spus:"Ilie crede foarte tare acest lucru dar eu nu știu ce să spun." Mai apoi a adăugat că nu se poate pronunța asupra acestei probleme de frică să nu-i creeze probleme în plus soțului său aflat în mîinile separatiștilor. **(Ovidiu SCUTELNICU, Ovidiu LUNGU)**

O întrecere interesantă

Șapte nevăzători au învățat pe de rost un discurs de 90 de minute

■ apoi s-au luat la întrecere cine a reținut cel mai bine discursul

Ieri a avut loc, la sediul filialei din Iași a Asociației nevăzătorilor, concursul cultural trimestrial "Leonardo da Vinci". Acest concurs constituie o preselecție pentru concursul amical zonal ce se va desfășura la Botoșani, în perioada 15-17 iulie. Ca material bibliografic, nevăzătorii au avut la dispoziție cartea "Leonardo da Vinci", de Ovidiu Drîmba, care a fost înregistrată pe o bandă de magnetofon de 90 minute. Fiecare nevăzător a avut posibilitatea de a asculta banda de cîte ori a fost nevoie pentru a o învăța pe de rost. La concurs au participat: Gheorghe Leonte, Aurica Vezeteu, Ioan Corciovei, din Iași, și Cecilia Costică, Elena Costică, Elena Mihalache și Ionel Lupu, din Bîrlad. Concursul a început la ora 11,00, prin cuvîntul președintelui Asociației, Virgil Iordache, care, printre altele, s-a plîns de lipsa sponsorilor și, deci, implicit, de lipsa banilor pentru premiile cîștigătorilor. Cu toate acestea, s-a hotărît ca fiecare răspuns corect să fie premiat cu 400 de lei. Juriul, format din președintele Virgil Iordache și din 2 persoane nevăzătoare, a hotărît, de asemenea, ca fiecărui concurent să i se pună cîte cinci întrebări, urmînd ca, în final, să se calculeze punctajul răspunsurilor corecte (fiecare răspuns corect a fost notat cu 10 puncte). Întrebările s-au referit la date biografice: nume ale unor personaje din cartea "Leonardo da Vinci", titluri ale unor tablouri, ani importanți care au jalonat viața marelui pictor și inventator. Cea mai bună prestație au avut-o surorile Elena și Cecilia Costică (din Bîrlad) și Ioan Corciovei (din Iași), care au dat dovadă de o memorie extraordinară, răspunzînd corect la absolut toate întrebările. La sfîrșitul concursului s-au acordat premiile în bani pentru fiecare răspuns corect. La concursul zonal de la Botoșani, echipa din Iași va fi formată din trei membri (aceștia fiind primii trei clasați la faza pe filială: Elena Costică, Cecilia Costică și Ioan Corciovei). **(Flaviu MONCEA)**

ORAȘUL PE O COLOANĂ

■ Procesul certificatelor medicale false

O instanță de judecată a Tribunalului Iași a respins ieri cererea de eliberare din arestul preventiv a inculpatelor Anina Rusti și Gina Iliescu. Amintim că acestea au fost arestate preventiv în urmă cu un an și jumătate, sub acuzația de "luare de mită". În actul de acuzare se arată că învinuitele (ambele angajate la Policlinica nr. 1 din Iași) au pretins diferite foloase materiale în schimbul eliberării unor adeverințe medicale pe baza cărora Inspectoratul Școlar Iași a acordat burse școlare în valoare de peste un milion de lei. Părinții celor 52 de copii care au primit aceste adeverințe medicale (inculpați în proces pentru săvîrșirea infracțiunii de dare de mită) au declarat în fața instanței că inculpatele nu au pretins nici un fel de foloase. Aceștia au afirmat că au recompensat din proprie inițiativă învinuitele, pentru amabilitate, dăruindu-le diferite produse, în valoare maximă de aproximativ 300 lei. Deși reprezentantul Parchetului de pe lîngă Tribunalul Iași a fost de acord cu propunerea apărătorilor de a le elibera pe cele două acuzate (întrucît pagubele de peste un milion de lei au fost recuperate de ISJ), procesul va continua cu judecarea acestora în stare de arest. **(Adina SCUTELNICU)**

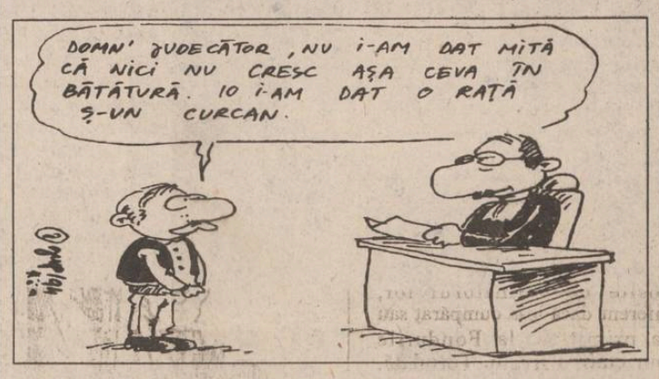

■ O invitație de Ziua Franței

Primarul Constantin Simirad va sosi în această seară în București, de la Bruxelles, unde a participat la o întîlnire de lucru în legătură cu Programele ECOS și OUVERTURE, finanțate de Comunitatea Europeană. Deși era așteptat mîine în Iași, primarul Simirad va întîrzia o zi datorită invitației de a participa la petrecerea organizată pe 14 iulie 1994 la Ambasada Franței din București, cu ocazia zilei naționale a acestei țări. **(Ovidiu LUNGU)**

■ Bazarul de la pasajul CUG va fi extins

Bazarul de la Pasajul Nicolina, aflat în administrarea S.C. "Compiața" S.A., va fi extins pe ambele laturi ale pasarelei CUG. În prezent, se efectuează lucrări de asfaltare a părții neocupate de mese și tarabe, urmînd ca, ulterior, să fie asfaltată și porțiunea pe care este amplasat acum bazarul. După finalizarea acestei acțiuni, conducerea "Compiața" intenționează să modernizeze bazarul, prin montarea de pergole pentru mese și prin alte amenajări. Realizarea acestor lucrări de modernizare este însă întîrziată, deoarece conducerea S.C. "Compiața" nu are siguranța investiției care urmează a fi efectuată. Motivul constă în faptul că societatea deține terenul pe care este amplasat bazarul cu titlu de chirie de la Primărie și nu prin concesionare pentru o perioadă de circa 20 de ani, așa cum dorește conducerea S.C. "Compiața". Rămîne de văzut dacă Primăria Iași va accepta să concesioneze acest teren societății "Compiața" în perioada care urmează, pentru ca investiția să poată fi realizată. **(M. BREZEANU)**

2200 de noi locuri de muncă

■ "Acestea s-ar putea obține printr-o interpretare mai flexibilă a legilor și regulamentelor școlare", afirmă Victor Geangalău, inspector general adjunct al ISJ Iași

Recent, Victor Geangalău, inspector general adjunct pentru reformă în cadrul Inspectoratului Școlar Județean Iași, a întocmit un raport privind modalitățile de absorbție a forței de muncă prin reformarea învățămîntului preuniversitar. "Prin adoptarea unor soluții simple, care nu implică nici un fel de finanțare, s-ar putea crea într-un an de zile minimum 2200 de noi locuri de muncă numai la nivelul județului Iași", a declarat Victor Geangalău. Inspectorul general adjunct pentru reformă ne-a precizat că adoptarea soluțiilor incluse în raport nu încalcă în nici un fel legislația actuală, implicînd numai o interpretare mai flexibilă a legilor și regulamentelor școlare. Printre soluțiile propuse pentru a oferi șomerilor locuri de muncă se numără: înființarea de S.R.L. asociate unităților școlare, care să administreze o parte din patrimoniul școlii; valorificarea produselor atelierelor școlare prin magazine proprii; înființarea unui hotel al învățămîntului prin reamenajarea unui internat de liceu; crearea unui sistem eficient de reorientare profesională. Este posibil ca aceste propuneri să fie analizate în viitoarea ședință a Parlamentului României, care va avea loc la Iași. **(Dan FODOR)**

Despre patrimoniul Consiliului Județean

Problema patrimoniului Consiliului Județean Iași va constitui obiectul unei dezbateri în ședința de marți, 19 iulie 1994, a Delegației Permanente a C.J. Reamintim că și Consiliul municipal a încercat să-și stabilească propriul patrimoniu, dar hotărîrea a fost anulată de Prefectură, pe motivul că numai Guvernul este abilitat să ia astfel de măsuri. Ca urmare a acestei experiențe eșuate a Consiliului municipal, Delegația Permanentă a C.J. nu va emite nici un act normativ în acest sens, pînă nu va apare legea patrimoniului. "Această dezbatere este doar o simplă informare asupra măsurilor care se vor lua pentru a ordona, stăpîni și gestiona acest patrimoniu", a precizat secretarul C.J., Ioan Serbina. Necesitatea acestei dezbateri este motivată, printre altele, de litigiul apărut în 1990 între C.J. și Direcția Generală pentru Agricultură și Alimentație (D.G.A.A.) Iași. Atunci, DGAA și-a trecut din administrare în patrimoniu clădirea cunoscută sub numele de Casa Agronomului și a înființat o societate comercială care a inclus imobilul în capitalul propriu. Atacat în instanța de contencios administrativ, C.J. a primit cîștig de cauză de la Curtea Supremă de Justiție. **(Ovidiu LUNGU)**

SOCIETATEA COMERCIALĂ A ALIMENTARA S.A. IAȘI

organizează în zilele de 11, 18 și 25 iulie a.c.
LICITAȚIE PUBLICĂ
pentru vînzarea de mijloace fixe disponibile.
Relații suplimentare
la telefon 116650, interior 129.

Firma NEST
Livrăm prompt la domiciliu
În maximum 48 de ore puteți primi ceea ce ați comandat, la adresa solicitată de pe raza Municipiului Iași. Sunați la 117596, după următorul program: luni-vineri 9-19.oo, sîmbătă 9-16.oo.

AGENDĂ ELECTRONICĂ ROYAL- OLIVETTI
- agendă telefonică 700 numere de telefon;
- fișier de stocare a datelor;
- ceas programabil pentru 23 zone de pe glob;
- alarmă programabilă;
- calendar pentru 200 ani (1901-2099);
- memorie secretă pentru date confidențiale;
- calculator.
99.900 lei

35.000 lei
AGENDĂ ELECTRONICĂ ROYAL-CHINA
- agendă telefonică 75 numere de telefon;
- fișier de stocare a datelor;
- ceas cu alarmă programabilă;
- calculator;
- memorie secretă pentru date confidențiale.

LINGUAPHONE 72.000 lei
- conține 4 casete audio și două manuale;
- recunoscut de către Universitatea Oxford;
- produs în Anglia.

Oferta! GoldStar
VIDEO PLAYER telecomandă infraroșu playback ultimul model 449.000 lei
DUBLU RADIOCASETOFON STEREO microfon încorporat putere 2x3.5W, portabil, masă 5 kg, boxe detașabile AM, FM stereo, două viteze înregistrare, garanție 1 an 251.700 lei

NORD-EST GROUP S.R.L.

Doriți să intrați în cercul de elită al oamenilor de afaceri?
Doriți să aveți propriul broker în ringul primei BURSE ce se va deschide în Moldova de către
S.C. SURSA MOLDOVEI S.A.
Puteți obține acest privilegiu solicitînd calitatea de acționar al
S.C. SURSA MOLDOVEI S.A.
Relații la sediul Companiei, Calea Chișinăului nr. 17, sau la telefon 127118.

ESTE TIMPUL SĂ OPTAȚI PENTRU CALITATE!
Magazinul AVATTI vă oferă produse electronice AUDIO-VIDEO ale celor mai renumite mărci din domeniu:
AVATTI Stil
- TV PHILIPS D.51 - 885.000 lei
- TV PHILIPS D.54 TXT - 1.149.910 lei
- TV SONY D.51 TXT - 1.652.000 lei
- TV SONY D.51 - 1.149.910 lei
- TV GRUNDIG D.51 TXT - 755.200 lei
- TV GRUNDG D.54 TXT - 899.750 lei
- TV MEGAVISION D.51 - 529.820 lei
- TV MEGAVISION D.51 TXT - 579.970 lei
Puteți cumpăra și cu plata în rate!
Adresa noastră: str. Ștefan cel Mare și Sfînt nr. 11. Telefon 112810, 174054.

PRINT COLOR SRL
Societate Mixtă Româno-Italiană produce pentru dvs. material publicitar:
- autocolante din PVC și hîrtie
- termocolante
- foi cu antet
- cărți de vizită
- legitimații plastifiate
- sigle
- etichete
- prospecte
- coperți
- calendare
- imprimări: pixuri, brichete
- firme luminoase
Str. Săvescu nr. 3, tel. 114718, fax 117631

TOFAN GRUP
Un renume cîștigat pe șosele

Un căpitan al Poliției județului Iași a încercat să favorizeze un student străin care a încălcat legea

■ *Procuratura nu s-a lăsat înșelată de polițist și a dispus trimiterea în judecată a studentului care s-a făcut vinovat de conducerea fără permis a unui autoturism*

Căpitanul de poliție Gheorghe Bobu, de la Serviciul de Cercetări Penale din cadrul Inspectoratului Județean de Poliție Iași, a definitivat recent cercetările în cazul studentului israelian Abo Sbeet Al Hamid, anchetat pentru comiterea infracțiunii de "conducere a unui autoturism pe drumurile publice fără a poseda permis de conducere". Studentul israelian a fost depistat în noaptea de 20 aprilie a.c. la volanul unui AUDI 80, nefiind în măsură să prezinte agenților de circulație un act care să ateste că are permis de conducere. În mod surprinzător, deși a ajuns la concluzia că studentul a comis această infracțiune, probele fiind elocvente, căpitanul de poliție Gheorghe Bobu a întocmit, la data de 16 mai a.c., un referat prin care a propus "scoaterea de sub urmărire penală a învinuitului".

Căpitanul Gheorghe Bobu a considerat că aplicarea unei amenzi administrative (25.000 lei) este "îndestulătoare pentru corijarea învinuitului". Dosarul a fost apoi înaintat Parchetului de pe lîngă Tribunalul Iași, unde procurorul Ioan Alexa a reanalizat cazul și a dispus trimiterea în judecată a studentului israelian, nefiind astfel acceptată propunerea poliției.

Nu lipsit de importanță este faptul că, în urma anchetei efectuate de procuror, s-a aflat că Abo Sbeet Al Hamid a mai fost prins conducînd fără permis de conducere în luna ianuarie, fiind amendat atunci tot cu 25.000 lei. În aceste condiții, este cu atît mai ciudată propunerea făcută de căpitanul Gheorghe Bobu, care a soluționat cazul într-o manieră suspectă. **(Alexandru IONESCU)**

Jandarmul care a împușcat doi țărani din Ciurea va fi achitat

■ procurorii militari consideră că el a fost în legitimă apărare

Parchetul de pe lîngă Tribunalul Militar Iași va finaliza astăzi dosarul țăranilor de la Ciurea care, la data de 21 mai, au fost împușcați de un jandarm. În acea zi, caporalul Adrian Lazăr, bănuind că țăranii Pavel Grămadă și Dumitru Simion încearcă să sustragă doi saci cu orz, a avut cu aceștia o discuție mai dură. În cele din urmă, jandarmul a tras cu arma de la nivelul șoldului, rănind pe P. Grămadă în zona gîtului și pe D. Simion în abdomen.

Considerînd că vinovați de acest eveniment au fost țăranii, magistrații militari sînt hotărîți să dispună încetarea urmăririi penale împotriva caporalului și amendarea celor doi țărani. Ancheta a demonstrat că militarul a fost în legitimă apărare, în timp ce Pavel Grămadă și Dumitru Simion au încercat să-l dezarmeze.

Cu toate acestea, conflictul dintre țărani și jandarmii prezenți la fermele S.C. "Agroind" Ciurea nu s-a încheiat. Țăranii din Ciurea sînt nemulțumiți de prezența jandarmilor care păzesc fermele "latifundiarului" Ștefan Vișoianu, acuzat și chiar chemat în judecată pentru cîteva suprafețe de teren care au aparținut unor săteni. Considerînd că pămîntul le aparține, unii țărani au dus acasă diferite produse de la fermele

"Agroind" și sînt hotărîți să continue să-și însușească și alte produse. În mijlocul acestui conflict se află plutonul de jandarmi care încearcă să păzească bunurile S.C. "Agroind". Starea de tensiune existentă în localitatea Ciurea între țărani și Ștefan Vișoianu nu poate duce decît la ale conflicte, care vor atrage după sine focuri de armă a căror victime vor fi țăranii. **(Ovidiu SCUTELNICU)**

Alte ipoteze referitoare la intenția Guvernului de a emite noi certificate de proprietate

Puterea vrea să dea o "lovitură bursieră" pe piața neagră a certificatelor de proprietate

■ *de cînd s-a lansat zvonul emiterii noilor cupoane nominative, prețul la negru al certificatelor de proprietate a scăzut brusc* ■ *oamenii puterii pot cumpăra aceste certificate, iar apoi Parlamentul nu va valida cupoanele nominative* ■

Intenția declarată a Guvernului de a emite o serie suplimentară de certificate de proprietate, numite cupoane nominale, are toate șansele să intre în contradicție cu legislația în vigoare referitoare la procesul de privatizare. Astfel, actualele legi stipulează că certificatele de proprietate sînt hîrtii de valoare la purtător, putînd deci să fie folosite de deținătorul lor, indiferent dacă le-a cumpărat sau le-a primit de la Fondurile Proprietății Private. Totodată, prin lege nu este restrîns numărul de certificate cu care un cetățean poate participa la privatizarea unei societăți comerciale cu capital majoritar de stat. Pentru a putea transforma noua propunere într-un act legislativ, Guvernul trebuie să emită ordonanțe cu putere de lege, care ar urma să fie aprobate, ulterior, de Parlament.

După cum au afirmat unii specialiști din domeniul privatizării, recenta inițiativă PDSR, acceptată de membrii Guvernului, ar putea avea ca scop două obiective. În primul rînd, întîrzierea procesului de privatizare al firmelor cu capital majoritar de stat, pentru ca Puterea să poată controla în continuare economia națională. Al doilea obiectiv ar consta în reducerea drastică a prețului actualelor certificate de proprietate pe piața neagră. În acest caz, marii deținători de carnete cu certificate de proprietate pot achiziționa din nou asemenea hîrtii de valoare la un preț avantajos. Totodată, de reducerea prețului pot beneficia și membri ai actualei Puteri, care, avînd informații despre reducerea valorii pe piața neagră, ar deveni deținătorii unui număr mare de certificate. Ulterior, propunerea PDSR poate fi anulată, dar în viața economică a României vor apare noi persoane deținătoare ale unui număr important de certificate.

Noua emisiune de cupoane nominale presupune un efort financiar deosebit pentru România. Numai prima emisiune de certificate a costat cîteva zeci de milioane de lei, la cursul anului 1991, fondurile fiind alocate de către Comunitatea Europeană, prin programul PHARE. De această dată, cheltuielile pentru emiterea noilor cupoane se vor ridica la sute de miliarde de lei. **(Alin TOCAN)**

Priorități în evaluarea universităților particulare

■ vor fi analizate mai întîi cererile universităților care au absolvenți în acest an

Luni, 11 iulie, la București a avut loc o nouă ședință a Consiliului Național de Evaluare Academică și Acreditare, la care au participat și președinții și vicepreședinții comisiilor de specialitate. S-a hotărît ca activitatea CNEAA să se suspende în perioada vacanței de vară, urmînd ca viitoarea ședință a Consiliului să aibă loc pe 29 august. În acest timp vor lucra doar comisiile de specialitate, care își vor elabora propriile regulamente de organizare și vor începe analizarea rapoartelor de autoevaluare ale instituțiilor care au solicitat autorizație de funcționare. Comisiile vor face un referat preliminar, pe baza informațiilor din raportul de autoevaluare, după care se vor stabili obiectivele inspecțiilor la facultăți. Va fi folosit sistemul vizitelor "încrucișate", în sensul că membrii comisiilor nu vor participa la inspectarea instituțiilor particulare din centrele universitare din care provin, ci numai la cele din alte centre universitare.

Consiliul Național de Evaluare Academică și Acreditare a hotărît ca dosarele să fie analizate în ordinea depunerii lor, avînd prioritate, însă, facultățile care au absolvenți în acest an, absolvenții avînd, astfel, posibilitatea să susțină examenul de licență în februarie 1995. Pentru a obține avizul comisiilor și al CNEAA, facultăților particulare vor avea nevoie de voturile favorabile a 50% Â 1 din totalul membrilor comisiilor.

Dintre curiozitățile învățămîntului particular din Iași: la una din facultățile ieșene care solicită acreditarea, de mare "succes" în rîndul studenților se bucură următoarele cursuri:

"Managementul mentalității utilajelor din turism" și "Managementul plantelor". **(Cristina LECA)**

Noi taxe pentru eliberarea unor acte medicale

■ *un certificat prenupțial costă 800 dolari SUA pentru străini și 8.000 lei pentru cetățenii români*

Guvernul României a emis recent Hotărîrea Guvernamentală nr. 131454/306 din 1994, privind reglementarea asistenței medicale cu plată, pentru unele servicii medicale acordate populației. Prin această hotărîre au fost modificate și tarifele unor servicii medicale acordate cetățenilor străini care se căsătoresc în România, care adoptă copii români sau care solicită eliberarea permiselor auto în țara noastră. Astfel, pentru cetățenii străini, un certificat medical prenupțial va costa 800 dolari USA, în loc de 500 dolari USA, taxa percepută înainte de emiterea hotărîrii, iar pentru eliberarea certificatelor medicale de adopțiune vor plăti 1200 dolari USA (față de 750 de dolari).

Pentru eliberarea unui certificat medical auto și periodic cetățenii străini trebuie să achite 800 dolari USA.

În ceea ce privește certificatele medicale mai sus menționate eliberate pentru cetățenii români, Guvernul României a decis modificarea tarifelor astfel: certificat medical prenupțial - de la 5000 lei la 8000 lei; certificat medical auto și periodic - de la 5000 la 8000 lei; certificat medical port armă - de la 6000 lei la 9600 lei; certificat medical pentru angajare în străinătate - de la 6000 lei la 9600 lei; certificat medical de adopțiune - de la 2200 lei la 3520 lei.

Dintre noile tarife stabilite prin HG 131454/306 din 1994, cea mai spectaculoasă creștere se remarcă în cazul tarifului pentru adopțiunea unui copil român de către un cetățean străin. **(Silviu LABEȘ)**

Au fost majorate salariile drumarilor

În urmă cu o săptămînă, a fost încheiat contractul colectiv de muncă pentru unitățile din cadrul Administrației Naționale a Drumurilor (AND). Conform unei hotărîri de guvern, salariile se pot negocia cu o creștere medie de 30% din salariul de bază. Această creștere va fi suportată din veniturile proprii ale unităților din cadrul AND. În hotărîrea de guvern se precizează că mărirea cu 30% a salariilor se poate aplica și în unitățile județene de drumuri și poduri constituite ca regii.

Liderii de sindicat din cadrul RAJDP Iași sînt nemulțumiți de această hotărîre de guvern, întrucît această regie nu are venituri proprii.

Mîine, la București, are loc o întîlnire a liderilor de sindicat din cadrul unităților județene de drumuri și poduri. **(Dana PAVEL)**

MONITORUL INTERN

■ Primăria Capitalei amendează persoanele juridice care se urcă în copaci

Consiliul Municipal București a adoptat o hotărîre care sancționează contravențiile săvîrșite în parcuri și grădini publice. Astfel, persoanele fizice sau juridice care rup florile, lianele, ramurile gardurilor vii, care calcă peluze, ronduri de flori, care se urcă în arbori, pe monumente, statui, fîntîni, mută sau răstoarnă băncile, pot primi amenzi între 50.000 și 100.000 lei (persoane fizice) și între 100.000 și 250.000 lei (persoane juridice).

■ 42,9% dintre adulții bucureșteni fumează

Un colectiv de specialiști ai Centrului de Medicină Preventivă, condus de dr. Ivan Mihaela, a efectuat un studiu în Capitală, privitor la fumat. Datele au fost obținute pe un eșantion reprezentativ pentru populația Bucureștiului în vîrstă de peste 19 ani. Eșantionul reprezentativ a fost calculat la 349 de persoane iar cel obținut a fost de 301 de persoane. La întrebarea: "Fumați sau nu?", răspunsul a fost: 42,9% DA; 57,1% NU, dar important este faptul că10% trăiesc într-un mediu în care se fumează. În funcție de studii, fumătorii sînt reprezentați astfel: 35% cei care au absolvit liceul, 22,3% cu studii superioare, 19,4% au absolvit școala profesională, 10,7% a absolvit 0 - 8 clase, 6,8% au absolvit școala postliceală, iar 5,8%, 8-10 clase. În cadrul acestui studiu s-a analizat și atitudinea fumătorilor față de metodele de a se lăsa de fumat și dorința lor de a renunța la fumat. Rezultatele obținute sînt: 51% au încercat să renunțe la fumat, dar nu au reușit, 40,6% dintre fumători care au încercat să se lase declară că acum fumează mai puțin și mai rar, iar 8,3% au reușit să renunțe la fumat.

■ Poliția suceveană a capturat individul care și-a violat și ucis sora de 11 ani

Poliția suceveană a reușit capturarea, pe 11 iulie a.c., pe raza comunei Șcheia, jud. Suceava, a unui infractor periculos, recidivist, dat în urmărire generală de pe 25 iunie a.c. La două zile după ce a fost eliberat din penitenciar, Nicolae Boghian (25 ani) din satul Parhauți, com. Todirești, jud. Suceava, și-a violat sora de 11 ani, Lenuța, după care a strangulat-o, incendiind apoi locuința părinților. Înainte de a dispărea a mai incendiat locuințele a doi vecini în noaptea de 24/25.06.1994. **(Romulus NICOLAE)**

■ Guvernul canadian sprijină activitatea firmelor românești

Ieri, în Sala verde a Consiliului Județean Iași, a avut loc o întîlnire a reprezentantului în România al CESO (Organizație canadiană pentru asistență economică), Florin Ioniță, cu reprezentanți ai unor firme ieșene. În timpul întîlnirii organizate de Camera de Comerț și Industrie România - Republica Moldova din Iași au fost prezentate serviciile pe care CESO le oferă firmelor românești în domeniul consultanței economico-financiare. Organizația canadiană dispune de fonduri guvernamentale, precum și de sprijin financiar din partea a aproximativ 300 de firme canadiene. Programele de asistență CESO se adresează atît micilor întreprinzători particulari din România, pentru sprijinirea logistică în momentul începerii unei afaceri, cît și marilor firme, în vederea retehnologizării și diversificării sferei de activitate. Cei care apelează la aceste servicii din consultanță plătesc doar transportul și cazarea specialiștilor CESO în alte orașe decît București. **(Alin TOCAN)**

ALFINCOOL ®
s.a.
anunță că începînd cu data de 01.07.1994 a redus cu 10% prețurile de livrare la produsele îmbuteliate, după cum urmează:

Produsele noastre sînt naturale, alcoolul fiind obținut din cereale.

STICLE EURO	Preț vechi fără TVA	Preț nou fără TVA
ALCOOL RAFINAT 87°	1190	1070
ALCOOL RAFINAT 95,5°	1440	1300
VODCĂ 36°	825	745
VODCĂ 42°	960	864
VODCĂ 33°	765	690
ROM 38°	890	800
ROM 32°	790	715
ALCOOL SANITAR 80°	750	675
RACHIU EXTRA 25°	625	565
RACHIU EXTRA 30°	760	690
SECĂRICĂ 32°	810	730
STICLE NAVILLE (cu carton)		
ROM 38°		900
VODCĂ 42°		970
BRANDY 40°		950

cu TVA

Unitatea a deschis la sediu un punct de desfacere cu produsele menționate, aplicînd un rabat comercial de 15%.

Str. Platou Abator nr. 5
Telefon 174935. FAX 177235.

RADIO NORD-EST
RADIO NORD-EST IAȘI
72,44 FM - STEREO
anunță organizarea unui concurs de selecție pentru ocuparea unor posturi de:
♦ realizator programe ♦
♦ reporter ♦
♦ editor ♦
Dacă sînteți tineri, activi, interesați de subiecte actuale, aveți prezență de spirit, calități legate de comunicare și o voce clară și plăcută, atunci nu ezitați.
Depuneți un curriculum vitae și o motivație la sediul stației din B-dul Copou nr. 3 (clădirea "Consart") etaj 4.

SOCIETATEA COMERCIALĂ
Nectar SA
PAȘCANI, str. Grădiniței nr. 1
oferă spre vînzare:
siropuri cu arome de: portocale, kiwi, zmeură, pepene struguri, banane,

concentrate lămîie, căpșuni, galben, caise, piersici.
cremă tip șerbet cu arome de: portocale, lămîie, zmeură, vanilie, trandafir, ananas, vișine.
zahăr preambalat - pliculețe 8 gr.
Relații suplimentare se pot obține la telefon 762600, interior 50.

S.C. TRUST CONSTRUCȚII S.A. IAȘI
B-dul Copou nr. 3
vă oferă cazare pentru minim o zi la Baza de agrement CONSTRUCTORUL de la CIRIC
PREȚURI AVANTAJOASE
Relații suplimentare la sediul societății, sau la telefon 146220, interior 182, 135 și 147367.

MOLDOMOBILA • MOLDOMOBILA • MOLDOMOBILA
ROMÂNIA, 6600 IAȘI, Str. Bucium nr.34
Tel.: 032/135263;Tx.: 22313-22255; Fax:(40,1)3125266-032/132967

mobilier de înaltă calitate, modern și de artă

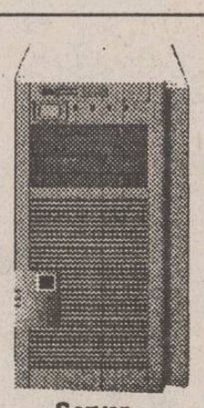
Server HP 9000 clasa E
Un minisistem RISC/UNIX la prețul unui Pentium
• un sistem multitasking, multiuser
• un server mai performant pentru rețeaua dvs. de PC-uri
• o deschidere spre lumea UNIX fără costuri suplimentare
• scalabilitate și securitate mult mărite
• aceleași prețuri pentru licențe ca și pentru SCO UNIX (lucru valabil și pentru cele mai importante sisteme de baze de date)
• sisteme create pentru a fi servere de baze de date
• posibilitatea de dezvoltare a rețelei dvs. datorită politicii de *upgrade* a firmei HP
• fiabiliate și calitate deosebite
SOCIETATEA COMERCIALĂ RADIX SRL
Iași 6600, PO Box 123
Piața Unirii 12
Tel.: 032 143037
Fax: 032 114705
HEWLETT PACKARD
Authorized Dealer and VAR

Bilanțul Senatului după actuala sesiune

■ *cele mai multe legi (30) constituie ratificări ale acordurilor, convențiilor și tratatelor internaționale*

În sesiunea din acest an (inclusiv cele extraordinare din ianuarie și iulie), Senatul României și-a desfășurat activitatea în 69 ședințe în plen și 22 ședințe comune ale celor două Camere ale Parlamentului. Au fost dezbătute și adoptate 81 proiecte de lege. Dintre acestea, 16 au avut ca obiect domenii prioritare ale reformei economice, 5 - dezvoltarea agriculturii, 10 - protecția socială și drepturile omului, 2 - justiție, 3 - cultură și mijloacele de informare, 2 - protecția mediului , 5 - administrația publică. Prin 30 de legi au fost ratificate acorduri, convenții și tratate internaționale.

Din cele 81 de legi, 32 au fost promulgate, 22 au fost transmise Camerei Deputaților, 19 se află în promulgare, 2 la Curtea Constituțională pentru soluționarea sesizării de neconstituționalitate, iar 6 sînt în perioada de exercitare a dreptului de sesizare a Curții Constituționale.

Pentru reluarea activității din toamnă, în portofoliul Senatului se află 61 proiecte de lege, 29 de proiecte sînt primite de la Guvern, 4 de la Camera Deputaților și 28 reprezintă propuneri legislative ale senatorilor.

Acesta este un bilanț prezentat la modul festivist de către președintele Senatului, dl. Oliviu Gherman. Bineînțeles că în această prezentare a lipsit cu desăvîrșire orice referire la rușinoasa Lege a caselor naționalizate care, cel puțin în varianta Senatului, a consfințit (reelegiferarea) naționalizarea comunistă din anii '50. Nici despre faptul că parlamentarii din Opoziție au părăsit sala Omnia în timpul dezbaterilor și votării acestei legi nu se amintește nimic. Trăgînd linie, se poate spune că în Senat, pe parcursul acestei sesiuni, "mașina de vot" a PDSR a funcționat perfect.

(Mihaela CRISTEA)

Statele Unite își sporesc prezența militară în apele din vecinătatea statului Haiti

■ **este necesară o "acțiune rapidă și decisivă", a precizat ambasadoarea americană la ONU, Madeleine Albright**

În apropierea coastei haitiene au fost trimise încă patru nave de război americane. Președintele Clinton a ordonat săptămîna trecută trimiterea acestor vase în zonă, pentru ca ele să contribuie la respectarea embargoului comercial impus statului Haiti de către Washington. Ele vor mai avea și misiunea de a-i evacua pe cetățenii americani, dacă va fi necesar.

Ambasadoarea americană la ONU, Madeleine Albright, a chemat comunitatea internațională la o "acțiune rapidă și decisivă" în Haiti, dar nu a precizat dacă se referă la o invazie militară americană, informează REUTER. "Casa Albă ia în considerare absolut toate variantele de acțiune prin care să punem capăt crizei din Haiti. Nu excludem nici una dintre opțiuni", a spus Albright, întrebată fiind dacă este posibilă o invazie militară americană în Haiti. "Ultimul act al conducerii militare haitiene (expulzarea a aproximativ 100 de observatori internaționali) trebuie să îndemne comunitatea internațională să găsească o soluție definitivă a crizei. Acest act reprezintă o gravă escaladare a conflictului dintre conducerea militară ilegală haitiană și comunitatea internațională", a mai spus Albright. După opinia oficialității americane, o modalitate de acțiune ar putea fi aplicarea de sancțiuni de către alte state în același mod cum Statele Unite au făcut-o deja unilateral.

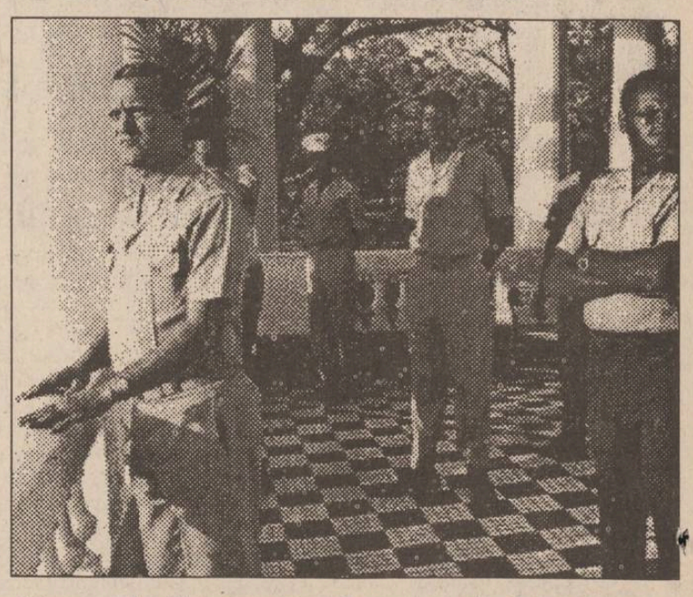

În fotografie, fostul președinte al statului Haiti, Jean Bertrand Aristide (în stînga), aflat acum în exil, cel pe care americanii încearcă să-l readucă la putere.

Au apărut disensiuni între Rusia și Grupul celor șapte

■ *Boris Elțîn se împotrivește categoric retragerii trupelor rusești din Estonia*

În ciuda presiunilor exercitate de liderul american Bill Clinton, președintele Rusiei, Boris Elțîn, nu-și va respecta angajamentul de retragere a trupelor rusești din țările baltice pînă la 31 august. După ce a promis că trupele rusești vor părăsi Letonia la termenul limită, președintele rus a declarat că nu îi va retrage pe cei 2.000 militari ruși staționați în Estonia, pînă cînd celor rămași în urmă nu li se vor asigura drepturi suplimentare. Declarațiile lui Elțîn, făcute în ziua în care Rusia a fost acceptată pentru prima dată ca partener egal la întrunirile politice ale G7, aduc din nou în lumină marile diferențe de opinii care există între Rusia și țările industrializate. Pentru a-și justifica atitudinea, Boris Elțîn s-a plîns de "foarte crude violări ale drepturilor omului" în Estonia, care și-a declarat independența după 46 de ani de ocupație socialistă. Elțîn s-a declarat gata să-l întîlnească pe președintele eston Lennart Meri, în încercarea de a aplana disensiunile. Această posibilă întîlnire tête-á-tête este considerată de șeful executivului american, Bill Clinton, ca un "progres semnificativ". Totuși, "niet"-ul opus de Elțîn retragerii trupelor rusești vine într-un moment nepotrivit, apreciază analiștii politici, chiar în momentul cînd marile puteri încearcă să se pună de acord în problema reglementării focarelor de conflict din Bosnia pînă în Coreea de Nord, apreciază ediția de luni a cotidianului "International Herald Tribune".

Revoluție în Parlamentul britanic

Indiferent de sex, pedeapsa pentru viol rămîne aceeași

Camera superioară a parlamentului britanic a aprobat ca infracțiunea de violare a unui bărbat să aibă același statut cu cea de violare a unei femei, informează REUTER. Camera Lorzilor a aprobat închisoarea pe viață ca pedeapsă maximă în cazul violării unui bărbat, la fel ca și în cazul femeilor. Legea britanică nu recunoștea noțiunea de violare a unui bărbat, ci numai pe cea de agresiune sexuală cu o pedeapsă maximă de 10 ani. Această lege urmează celei deja votate anul acesta, care cobora vîrsta pentru recunoașterea homosexualilor de la 21 la 18 ani. O altă modificare produsă de noua lege este acordarea aceleiași protecții pe care o primesc femeile și victimelor violurilor "masculine"; ca de exemplu păstrarea anonimatului în cadrul tribunalului, procedură aplicată în majoritatea țărilor europene și în SUA.

Promisiunile unui premier proaspăt ales

Gyula Horn va sprijini minoritățile maghiare din România și Slovacia

Viitorul prim-ministru al Ungariei așteaptă ca Uniunea Europeană să fixeze data începerii tratativelor asupra aderării Ungariei la acest organism. Totodată, conform opiniei lui Horn, NATO ar trebui să primească Ungaria în rîndurile sale pînă la sfîrșitul acestui mileniu. Într-un interviu acordat ziarului vienez "Kurier", președintele partidului socialist a mai adăugat că ar trebui strînse legăturile ungaro-austriece. Potrivit informațiilor, Horn va efectua, în această lună, o vizită-fulger la Viena. Viitorul premier a mai subliniat că va lua poziție în sprijinul minorității maghiare din Slovacia și România. Domnia sa dorește să întrețină relații de vecinătate bune, dar și ca guvernele în cauză să îi stopeze pe naționaliștii extremiști.

Primul ministru maghiar, Gyula Horn

În Algeria, într-o singură zi

Fundamentaliștii islamici au asasinat nouă est-europeni

Nouă persoane, în majoritate est-europeni, au fost asasinate în Algeria. Într-un prim incident, un rus, doi belarusi, un ucrainean și un român au fost împușcați într-o suburbie a capitalei Alger. Într-un al doilea act terorist, doi străini din fosta Iugoslavie și doi algerieni au fost uciși într-o cafenea din același oraș. Militanții fundamentaliști islamici i-au avertizat în septembrie anul trecut pe străini să părăsească Algeria, amenințînd că în caz contrar își pericliteză viața.

Arafat s-a întors definitiv acasă

Liderul Organizației pentru Eliberarea Palestinei Yasser Arafat a părăsit ieri orașul Cairo pentru a se stabili în noua sa reședință permanentă din regiunea autonomă Gaza și orașul Ierihon. Însoțit de soția sa și de înalte oficialități ale OEP, Yasser Arafat s-a îndreptat spre orașul epiptean El Arif, de unde a parcurs drumul în automobil spre Gaza. El va conduce guvernul noii autorități palestiniene din regiunile autonome.

Programul nuclear al Coreei de Nord va fi în continuare blocat

■ *prin aceasta este respectată promisiunea defunctului președinte Kim Ir-sen de a se suspenda cercetările nucleare nord-coreene*

Coreea de Nord își va respecta angajamentul pe care și l-a asumat defunctul lider nord-coreean, Kim Ir-sen, de a îngheța programul nuclear, informează agenția de știri niponă Kyodo preluată de REUTER. Într-un interviu acordat ieri la New York, reprezentantul permanent al Coreei de Nord la Națiunile Unite, Kim Su-man, a declarat că guvernul de la Phenian nu-și va încălca făgăduiala, avînd în vedere că aceasta reprezintă o condiție vitală pentru reluarea convorbirilor la nivel înalt cu SUA. Kim Suman a mai spus că inspectorii Agenției Internaționale pentru Energie Atomică pot rămîne la Yongbyon, iar barele de combustibil uzate extrase din reactor nu vor fi reprocesate sau înlocuite. Asistentul Secretarului de Stat american, Robert Galluci afirmase anterior că orice inițiativă contrară angajamentului luat va atrage după sine întreruperea convorbirilor.

În fotografie, statuia "Marelui Conducător" din Phenian care în ultimul timp a devenit "Mecca" nord-coreenilor

O nuntă întreruptă de evenimente neașteptate

■ **totul a început cu o criză de astm a miresei din cauza buchetelor de trandafiri**

Un cuplu britanic își revine în luna de miere, după ce nunta lor s-a transformat într-o suită de dezastre, au relatat ziare britanice, preluate de REUTER. Cînd Sara Manners și Kirk Wilson au ajuns la biserica din Brundall, unde urma să se celebreze căsătoria, fratele Sarei, Jonathan, datorită canicule, s-a prăbușit în brațele mamei sale. Acesta a fost doar începutul. În drum spre hotel, mireasa de 22 de ani a suferit o criză de astm datorită buchetelor de trandafiri primite, fiind transportată de urgență la spital, iar proaspătului soț revenindu-i sarcina de a o alimenta cu oxigen (prin intermediul măștii de oxigen, desigur). Ziua următoare, fratele lui Kirk a condus tînărul cuplu la aeroport, unde aceștia urmau să-și petrecă luna de miere în Insulele Canare. Mașina a luat însă foc, flăcările fiind stinse cu sucurile luate pentru călătorie. Ultima lovitură a venit din partea hoților, care au furat singura casetă pe care a fost înregistrată nunta. Mama miresei, Ann Manners, a declarat ziariștilor: "Zilele nunții au fost absolut îngrozitoare ... noi însă am văzut și partea amuzantă a lucrurilor".

TELEX

■ **Copiii din regiunea Cernobîl nu vor mai pleca în Canada**

Invitația oferită copiilor orfani din zona catastrofei de la Cernobîl de a-și petrece vacanța de vară în provincia canadiană Comumbia Britanică a fost anulată în ultimul moment, după ce organizația canadiană de binefacere care a pregătit-o a primit date despre componența grupului. Numai 14 copii din grupul de 100 erau orfani, restul copiilor făceau parte din familii de diplomați și din alte familii înstărite din Ucraina.

■ **Echipa președintelui Leonid Kucima**

Grupul de sprijinire a noului președinte al Ucrainei, Leonid Kucima, este de părere că deznodămîntul scrutinului a fost planificat de el cu precizie și dus pînă la capătul firesc. Echipa lui Kucima numără 11 doctori și candidați în științe, a căror vîrstă medie este sub 40 de ani. Nu este exclus ca mulți din ei să ocupe posturi cheie în administrația noului șef al statului ucrainean.

■ **Un dolar = 2020 ruble rusești**

Ieri, la licitațiile valutare interbancare de la Moscova, cursul dolarului SUA a cunoscut o nouă creștere, ajungînd la 2020 de ruble, ceea ce depășește cu 3 puncte cotația anterioară. Următoare licitație în cadrul Bursei moscovite va avea loc la 13 iulie. Dolarul a scăzut din nou pe piețele occidentale la cel mai jos nivel de la cel de-al doilea război mondial, fiind cotat la 96,95 yeni și 1,53 mărci.

■ **Liderul sud-yemenit renunță la politică**

Autoritățile din Oman au informat noul guvern yemenit că liderul secesionist sudist, Ali Salem al-Baidh, va renunța la politică, relatează REUTER. Baidh a fugit în Oman în urma înfrîngerii trupelor sale în fața nordiștilor, după două luni de război civil.

RADIO NORD-EST IAȘI
72,44 FM - STEREO

În această seară, ora 22,30, o atmosferă diafană și romantică, asigurată de

MUZICĂ DE CATIFEA

Realizator: SANDI LEONTIEȘ

EXCLUSIV
JAZZ
MIERCURI
ORA 21.10

jazz european
jazz american
jazz clasic
jazz contemporan...
totul despre jazz
în 80 de minute.

Realizatori:
Romeo Cozma, Radu Tepordei

Tel. 032/142446, 146363;
pentru corespondență: O.P. nr.7, C.P. 1618

Acum puteți rezolva problema firelor, pentru uscat rufele, care vă stau mereu în cale...

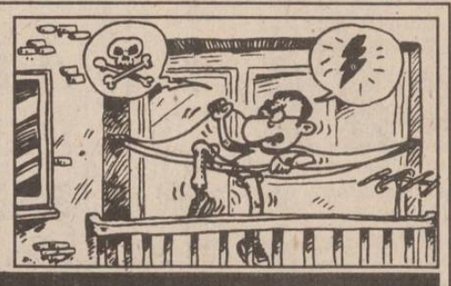

USCĂTORUL EXTENSIBIL

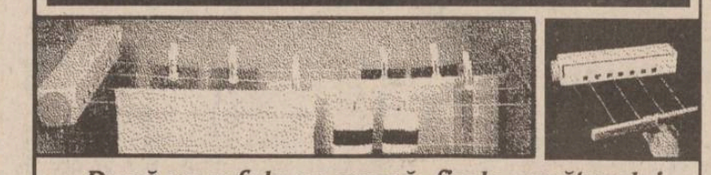

După ce rufele se usucă, firele uscătorului extensibil pot fi pliate în cutia sa!

USCĂTORUL EXTENSIBIL oferă un spațiu pentru întins rufele de 3.66 metri, este ușor de montat și poate fi instalat oriunde: în balcon, în bucătărie sau în baie.

Vă puteți procura USCĂTORUL EXTENSIBIL numai de la magazinul VOGUE.

În ziua de 9.07.1994 a avut loc Adunarea Generală Extraordinară a
S.C. "SURSA MOLDOVEI" S.A.
privind majorarea capitalului social prin atragere de noi membri. în vederea deschiderii
BURSEI PE MOLDOVA.

Noua structură de capital, prin exprimarea opțiunilor de majorare, este:

1.	SC INFOSTART CONSULT SRL	IAȘI	44 acțiuni
2.	SC ZIMBRU SA	IAȘI	461 acțiuni
3.	SC IASICON SA	IAȘI	403 acțiuni
4.	SC ASBEER SA	IAȘI	41 acțiuni
5.	SC UNIREA SA	IAȘI	80 acțiuni
6.	SC ANTIBIOTICE SA	IAȘI	40 acțiuni
7.	SC AUTOTRANSPORT SA	IAȘI	40 acțiuni
8.	SC AGROIND SA	IAȘI	28 acțiuni
9.	SC IUVENTUS SA	IAȘI	12 acțiuni
10.	SC L.C.P. SRL	IAȘI	85 acțiuni
11.	SC INTERNATIONAL IMPEX SRL	IAȘI	85 acțiuni
12.	SC NORD EST GROUP SRL	IAȘI	176 acțiuni
13.	SC SCHIC SNC	IAȘI	42 acțiuni
14.	FUNDAȚIA PATRONATULUI ROMÂNIA-R. MOLDOVA		10 acțiuni
15.	CREDIT BANK SA		80 acțiuni
16.	SC D.U.C. SRL	BACĂU	192 acțiuni
17.	SC ANSILV SA	BACĂU	40 acțiuni
18.	SC CYPRINUS SA	VASLUI	10 acțiuni
19.	AGENȚIA DE TURISM NET	IAȘI	10 acțiuni
20.	SC NORD EST SRL		10 acțiuni
21.	SC TECOMB SA	TECUCI	40 acțiuni
22.	SC UNIVERSAL LD SRL	IAȘI	40 acțiuni
23.	SC SENATOR SRL	IAȘI	40 acțiuni
24.	SC RADIX SRL	IAȘI	40 acțiuni
25.	SC AGROINDUSTRIALA BUCIUM SA	IAȘI	80 acțiuni

Alături de acționari - persoane juridice, și-au exercitat opțiunea de a deveni acționari numeroase persoane fizice, solicitînd pachete de acțiuni între 2 și 29 de acțiuni/persoană. În termen de 30 de zile mai pot solicita calitatea de acționar persoane fizice si juridice din județele Moldovei.
Valoarea de piață a unei acțiuni este de 51.970 lei, iar un loc de broker se poate dobîndi cu 40 de acțiuni.

Pentru relații ne puteți contacta la sediul firmei, Calea Chișinăului 17, et. 4, telefax 127118.

CAFEAUA DE DIMINEAȚĂ

Ne-a părăsit o adevărată doamnă, stîlp de Familie: Valentina Brănișteanu

Aurel LEON

„Viața mea e o aventură, viața mea e interesantă, viața mea e o pildă de nedreptate strigătoare la cer, viața mea e un simbol al drumului către virtute și desăvîrșire ori, dimpotrivă, un avertisment usturător pentru cei ce s-ar lăsa ispitiți de unele porniri, viața mea e o dulce idilă ori o sumbră și cutremurătoare coborîre în abis, viața mea e pur și simplu descrierea unui eșec sau a unei izbînzi la capătul voinței și perseverenței, viața mea e oglinda unei neîncetate monotonii ori tabloul unei neîntrerupte succesiuni de hazarduri ori ghinioane, viața mea oricum e pentru mine totul și ca atare am dreptul să nu port sarcina îndurării ei de unul singur - toate acestea (și altele multe) sînt argumente cu o validitate greu de contestat pe plan uman, psihic și sentimental", scrie N. Steinhard în eseul "Viața mea e un roman", titlu preluat de la Napoleon cu expresia sa celebră: "Ma vie, quel roman!"

Sînt, în adevăr, vieți exemplare. Ele ar putea sta la baza oricărei "story", după cum există o noblețe moștenită și alta cîștigată. La Iași, precum însemnam în romanul "Landoul cu blazon" - "Cu adevărata boierime moldoveană, mai bine zis cu din ce în ce mai împuținații membri ai vechilor familii, se petrecea, către sfîrșitul secolului trecut și începutul acestuia, o dramă bravată de unii din orgoliu, suportată de alții cu decență, în fine, afișată de puțini drept un melancolic «fin du siècle» - apanajul unei lumi condamnată dispariției. Cei mai mulți dintre acești feciori de bani gata se dovedeau neajutorați ca niște oi duse de inundație, inadaptabili, fie că-și dădeau sema ori nu de ceea ce se întîmplă cu dînșii, amăgindu-se cu o viață aparent seniorială, refugiați în amintiri de familie și de clasă. După Eterie, lovitura cea grea a fost mișcarea unionistă care a spulberat pretențiile la domnie ale blazonaților: Surdza, Ghica, Șuțu, Rosetti-Roznovanu, Moruzzi, Calimachi, Vogoride, Racoviță, Mavrocordat, plus ale familiilor încrengate. Toți aceștia formau un fel de insulă retrasă în partea de sus a Iașului, de la casele Beldiman către grădina Copoului. De unde, mai înainte, evgheniții aveau palate și în inima tîrgului, Mihai Sturdza pe Lozonschi, Roznovanu pe Ștefan cel Mare, Mavrocordat și Șuțu pe strada Gîndu, spre gară, Moruzzi în Tătărași, cu vremea au pătruns acolo noii îmbogățiți și a început retragerea. Punctul de granită l-a format Jockey-Clubul, înființat în 1875. Casele Beldiman, în care a fost instalat clubul, fuseseră refăcute de Vasile Sculy și adăpostiseră, între timp, hotelul "London", iar la parter cofetăria elveținului Tufly. După Unire, cînd biruise partida Cuza-Kogălniceanu, Alecsandri și ceilalți... europeniști, boierii au mai păstrat o vreme ierarhia dreptului la domnie, sperînd că vremea îi va răzbuna. Oricine cercetează arhivele vremii sau parcurge amintirile unui Rudolf Șuțu, fiu al lui Alex Șuțu, își dă seama că fumurile foștilor pretendenți la domnie se risipeau duse de vînt!!

Iașul a beneficiat, în afara protipendadei de sînge, cea la care

În mijlocul familiei, Valentina și prof. dr. D. Brănișteanu

bunele maniere erau impregnate ca în kirografie, adică în sculptura în ceară, o protipendadă socială făcută iar nu născută. E vorba de oameni cu origine socială modestă și ajunși, datorită meritelor personale, poate și datorită conjuncturii, pe treptele de sus ale ierarhiei. Astfel, în lumea medicală, pe cînd "seniorii" se numeau Hortolomei, Tănăsescu, Enescu, a fost în mare vogă un cabinet medical modern dotat, cel al prof.dr. D. Brănișteanu, din str. V. Conta. Cine nu-l cunoștea pe "medicul fără arginți" Dumitru Brănișteanu, omul cu suflet de aur, care oferea celor necăjiți nu doar consultații gratuite, ci plătea și medicamentele. Avea înțelegere cu farmacistul Justin Adaca căruia îi trimitea rețetele. Un anume semn arăta că prețul va fi achitat de medic.

Fiu de slujbaș modest, la calea ferată, D. Brănișteanu a cunoscut greul vieții încă din copilărie, de la Dorohoi. Șansa a făcut ca, fiind în școala primară, să-l remarce regele Ferdinand, cu prilejul unei vizite la Dorohoi, și astfel să ajungă elev al Liceului Militar și să-și poată face studiile liceale. Nu era însă făcut, așa mic, deși ager, pentru cariera de ofițer. Ca să poată urma medicina, a dat preparații, a făcut pe brancardierul, a făcut de toate, încît nu e de mirare că, devenit mare profesionist, a cultivat ca nimeni altul familia. A avut norocul să aibă o tovarășă de viață la fel de duioasă, încît scopul și reazemul principal al acestui cămin a fost cultul pentru familie, în sensul patriarhatului tradițional.

Casa din Vasile Conta a fost, mai ales în anii de restriște, o oază de omenie și solidaritate umană. Căci au trecut și nori negri peste casa în care își aflaseră liman nepoții și tot tacîmul de necăjiți. Profesorul n-a mai fost profesor, nici medic. A făcut pușcărie, proprietatea de la Miroslava i-a fost luată, și-a vîndut aparatura spre a supraviețui... Și în această derută, cea care a preluat din mers pe umerii ei soarta familiei a fost Doamna.

Provenind dintr-o familie numeroasă, Valetina Strat a fost parcă anume educată spre a contrazice prezicerile prof. M. Loflund, din Illinois: "Revoluția sfărîmă instituțiile și ierarhiile. Și asta se întîmplă acum în toată țările. Studenții din Berlinul Occidental și New York, din Torino și Tokio îi sechestrează pe decanii și rectorii facultăților, scot din funcțiune mari uzine de învățămînt făcîndu-le să scrîșnească din toate încheieturile și amenință cu răsturnarea guvernelor. În ghetourile din New York, Washington și Chicago, poliția stă cu brațele încrucișate, în timp ce sacrosanctele legi ale proprietății sînt violate în mod public. Marile orașe sînt paralizate de greve, pene de curent, revolte. Alianțele internaționale dintre puteri sînt zdruncinate. Conducătorii financiari și politici tremură pentru că întregul sistem începe să scape întrucîtva de sub controlul lor.

Sînt semne indiscutabile ale unei structuri sociale bolnave, ale unei societăți care nu-și mai poate îndeplini nici măcar funcțiunile de bază pe căile obișnuite. Societatea e cuprinsă de frenezia schimbărilor revoluționare" - chiar și în materie de familie. Ori, doamna noastră tocmai în această materie s-a singularizat, luptînd pentru consolidarea căminului. Cu un frate mort în pușcărie (ministrul Gh. Strat), cu alți frați condamnați, cu soțul "ridicat", cu fiul persecutat și aruncat într-o circă din județul Galați, cu toate necazurile pe cap, ea a avut puterea de a rămîne stîlpul familiei, mobilizîndu-i în jurul ei pe toți cei aflați în deznădejde. În felul acesta, familia ca instituție a trecut prin toate furtunile, ajungînd la liman încrezătoare în viață. Pentru acest lucru, ori mai bine zis și pentru acest lucru, trebuie să-i mulțumim acum la plecare, citînd dintr-un poem al lui J. Krisnamurthi:

"În zîmbetul ei cald se topeau toate
Puneam cruce prezentului sumbru
Și fericiți priveam spre viitorul vesel
Sub vraja zîmbetului ei cald".■

Puncte de vedere

Polemici și polemiști

Valeriu NEȘTIAN

Mai totdeauna, individualitățile puternice au fost polemiști cu verb de foc, absența gustului controversei trădînd de regulă deficite de personalitate. Oxigen al vieții intelectuale, discuțiile în contradictoriu sînt o necesitate în delimitarea pozițiilor, dar și o "demonie" creatoare. Oare a fost pamfletar mai sublim decît Eminescu? Cultura românească nici n-a avut vreun geniu cuminte, era de părere un venerabil critic literar. Cu cît personalitatea cuiva se rarefiază însă, cu atît se micșorează și densitatea atitudinii sale active, combative.

Postdecembrista eliberare din chingile teroarei intelectuale a dus și la descătușarea spiritului polemic. Au reapărut polemici și... polemici. Sînt fatale existenței publicistice micile răfuieli, "execuțiile" ce nu depășesc cadrul îngust personal și acea pitică guerilă, întreținută strîmb și strîmt îndeosebi de comuniști profesionalizați, care ajunge să-ți inspire cîteodată o apăsătoare ipohondrie.

Dar în presa ieșeană curentă și-au făcut benefic loc și conflicte în care răsună nu răstălmăcirea, răfuiala și insulta, ci muzicalitatea ideilor, într-o factură expresivă ce circumscrie nu o dată un temperament artistic.

Problema esențială este aceea a moralității actului în sine. Și a autorului său, evident. Fiindcă există polemiști de fațadă, al căror obiect îl constituie individualitățile inofensive, ba chiar debutanți și decedați. Adeseori, tocmai asemenea "bătăioși" oferă decepționantul tablou al genuflexiunilor față de cei cu înalte poziții politice sau administrative. Pe cînd un polemist de idei autentic trebuie să se exerseze în a primi și loviturile reale ale valorilor iluzorii (vezi cazurile Liviu Antonesei, Val. Condurache, Nichita Danilov).

Ceea ce surprinde însă mai neplăcut e că rareori polemiști respectabili își publică părerea față de numele de "reputație", față de autorii "consacrați", care în orașul Unirii prisosesc. Aceștia din urmă sînt lăsați la voia unor presupuse clasări viitoare. Pînă atunci li se perpetuează "renume" incontrolabile; renume, eventual doctorate și funcții actuale, obținute grație "partidului nostru drag". Ca într-un vinovat complot al tăcerii, nu prea intră în atenția polemiștilor (prudență, sfială, teama unor învinuiri de ireverență, de procese de intenții, de tentație vindicativă, ce să fie oare?) revizuirea urbană a unei anormale situații și a tabelei de valori stabilite parcă o dată pentru totdeauna de regimul secerei și ciocanului; de-a dreptul prin succesivii secretari cu propaganda de la județeana peceristă (cine o mai fi azi?!?). Se cultivă astfel vegetația lui pseudo- și a lui ex-, polipii involuției culturale într-o eronată evaluare tipic comunistă. Indifrent de (sau tocmai pentru a provoca) reacțiile celor lezați, ale anumitor universitari ori doar ale spiritelor mimetice întru confort, săbiile cuvine-se a fi scoase din teacă!

Cît privește un raționament infatuat și intimidant, de felul acesta: "n-ai operă celebră (desigur, decretată în cabinetele c.c.), n-ai prin urmare dreptul la rezervă sau la critici", e fals, fiind în vădită contrazicere cu logica vieții. Atunci n-ai avea nici dreptul să te pronunți asupra calității pînii ori a locuinței, căci ți s-ar reteza cu țîfnă glasul: "Fă tu una mai bună!". Această intoleranță e de un lamentabil primitivism ce nivelează prin strivire orice relief axiologic, asemeni unui buldozer. Seamănă a poliță semnată în alb în beneficiul (să mai repet banalitatea?) "revoluției culturale socialiste".

Cultura noastră poate duce lipsă de polemicile de genul demonstrativelor coride, în care "adversarii" sînt aleși în măsura în care pot asigura un spectacol fără primejdii pentru toreador. La nevoie atacîndu-se și în gol...

În clipa în care există și în "dulcele tîrg" tendința uzurpatoare a unui cerc de formație marxistă ce se crede în posesia codului infailibil de judecată, încercînd a-i intimida pe preopinenți, în loc de a le asculta glasul într-o atitudine de civilitate (apud M.R. Iacoban, Fl. Cântec, Adi Cristi, agronomii, alți sus-pușii), apare pericolul totalitarist. Obiectivitatea nu e proprietatea nimănui. Iar alergia la critică (mă repet, n-are a face, nu-i rău) e un fenomen de barbarie. Este - vorba cuiva - chiar lapidarea ideii de libertate din partea unor vandali de la care ne-am putea aștepa la orice. Inclusiv la resurecția inchiziției roșii. ■

Din scrisorile, telefoanele și audiențele zilei

■ Marfă în consignație

Dl. Jenică Nechifor, Aleea Basarabi nr. 2, bl. L4, sc. B, et. 4, ap. 19, Iași, a predat la 28 februarie 1994 marfă pentru valorificare prin S.C. QUICK SERVICE A.B.C. Gară S.R.L. Iași. În luna mai, marfa a fost vîndută, iar de atunci figurează la poziția 103 pe lista de creditori a unității cu suma de 25.488 lei care atunci aveau o valoare, iar astăzi înseamnă... devalorizare. Între timp banii se rulează, produc valori și dobînzi de care profită consignația, patronul ei. Pentru ca să nu se întîmple așa trebuie să ne alegem cu atenție partenerul de afaceri. Dar economia de piață selectează, în timp.

■ Semne de circulație contradictorii

Dl. Sergiu S. Pătrașcu, str. George Coșbuc nr. 27, Iași. La începutul străzii George Coșbuc, după intersecția cu Aleea Ghica Vodă, sînt instalate două semne de circulație: "circulația interzisă în ambele sensuri" și "accesul interzis pietonilor". Aceleași semne sînt instalate la celălalt capăt al străzii, lîngă Băcănia nr. 27. Conform acestor semne de circulație, pe această porțiune a străzii nu este permisă circulația nici a autovehiculelor și nici a pietonilor. Nedumerirea crește, căci numai la 50 de metri de semnele menționate este instalat semnul "Oprirea interzisă", semn care este instalat și în partea opusă a străzii, ceva mai încolo. Dacă circulația este interzisă în ambele sensuri, atunci cui se adresează cele două semne "Oprirea interzisă"? Venind pe strada Dumbrava Roșie, la circa 100 m de intersecție în strada George Coșbuc, sînt instalate aceleași două semne de interzicere a circulației auto și pietonale. La intersecția celor două străzi este însă instalat semnul "Stop" care, în mod logic, indică intrarea într-o arteră deschisă circulației în ambele sensuri. Un prieten din Piatra Neamț, respectuos cu legea și cu semnele de circulație, a lăsat mașina în Aleea Ghica Vodă și a "îndrăznit" cu pasul să vină și să mă întrebe cum poate intra cu mașina pînă la mine care locuiesc dincolo de intersecția cu strada Dumbrava Roșie.

■ Mulțumiri tuturor

Dl. I. Cucuteanu, director A.P.T.S. și Nadia Crihan, directoarea Taberei de ziaristică și pictură Ciric 1994, aduc mulțumiri tuturor celor care s-au implicat în reușita acestei manifestări cu caracter internațional: Prefectura județului Iași, I.S.J. Iași, O.J.T.S. Iași, redacțiile publicațiilor "24:Ore", "Monitorul", "Opinia", "Evenimentul", "Cronica", Radio-TV Iași, Radio Hit, Teatrul "Luceafărul", Opera Română, Biblioteca "Gh. Asachi", Fundația Culturală "Eco-Art", R.A.T.C., UNICEF - Filiala Iași, Liceul Național, Compania Coca-Cola, Crăciun CO-BS. **(Ion N. OPREA)**

Drumul cotit al regăsirii noastre

Propovăduitorii inutilului

Vlad VLASE

Mi-a venit o silă de la vestea despre reînvierea P.C.U.S. în ansamblu și PCM în parte. Cunosc destul de bine comuniștii convinși (adică dogmatici), care, din înverșunarea răzbunării și lăcomiei, vor renaște cele mai urîte blestemății. PCUS va deveni groparul nostru iresponsabil, deoarece va întruni sub steagul său toți neisprăviții cu reflexe păguboase, dintre care: să fure și să mintă cu autoritate. Grație comuniștilor, jumătățile de minciună au devenit minciuni întregi.

Nu cunosc forma și fondul altor partide comuniste de pe aiurea, cît despre comuniștii sovietici - în afară de cei dezamăgiți, care s-au regrupat, conștient, în anticomuniști - am destule motive să-i numesc impostori neputincioși. Pentru a-și face carieră publică, acești neisprăviți fac impresia că știu și pot face totul. Oameni de paie!...

Cine mai crede astăzi că Snegur ne va spune "cînd se va coace unirea"? Sau în asigurările iresponsabile ale politicianului promoscovit din Parlamentul moldovean, Diacov, făcute în văzul și auzul Țării: "Ilașcu va fi dus cu Mercedes-ul la Chișinău!"?

Cine, dacă nu comuniștii perfizi și securiștii lași, dirijează astfel de propovăduitori ai inutilului, precum sînt tovarășii Senic, Mazilu, Pușcașu, Moțpan și toți agrarienii mărginiți care pledează pentru "limba moldovenească", "popor moldovenesc", "independență" de frați? Doar au spus-o marii noștri înaintași, a spus-o bine și Bernard Shaw: "Independență? Asta e o blasfemie burgheză. Toți depindem unii de alții!"

La comuniști vor cîștiga bunăvoință doar cei cu vicii. Iar celor cu însușiri li se va pune călușul în gură. Vor apare la suprafață toți discreditații cu reputația pătată.

Am și eu un astfel de personaj în satul natal, Crudu îi zice, un tip care nu s-a impus nici ca activist de partid, nici ca plugar... Țin să-l prezint mai amănunțit deoarece este un model de om încuiat. De cîte ori vin la baștină, conducătorul gospodăriei, fost comunist îndîrjit și el, îmi scoate ochii cum că i l-am băgat pe gît pe Crudu - într-adevăr, am făcut această gafă din milă pentru leatul meu, rămas pe drumuri - care nu se pricepe la nimic. Deprins să comande pe alții, caută posturi, pentru că, vezi bine, are și diplomă de agronom. Un fel de studii chinuite, prin corespondență, parodie la grecescul "agros" sau franțuzescul "fermier".

Cred că nici România nu duce lipsă de astfel de "specialiști" care s-au spetit nu sub teascul cărților, ci al damigenelor, al șoldurilor de carne, tăbîrcite la instituțiile cu pricina. Însuși Crudu mi s-a lăudat că majoritatea colocviilor "le-a dat" sub bolta pivniței, pe fundul unui butoi de "Căpșunică". Drept consecință, unica filosofie și cultură moștenită de la școala agronomică - prin care au trecut toți demnitarii de ieri și azi, inclusiv Snegur, Sangheli etc. - sînt anecdotele scabroase și "politice". În rest, n-a bătut nici un cui în viața sa; acceptă să locuiască cu familia înfrigurată (în sens de răceală cronică) între pereții umezi ai casei, construită de mîntuială de către sovhoz, refuzînd, din lenevie, să izoleze suplimentar podul, precum au făcut toți vecinii, slujbași și ei... Consătenii mucaliți i-au lipit-o plastic - Haplea! Adică prost... cu importanță.

Lui Crudu într-adevăr îi era lene să fie leneș, și-atunci nu-i mai rămînea decît să fie atît de bun, încît îl călcau vacile. Îi merse vestea în împrejurimi cum că trîndăvia îl va răpi înaintea morții. Niște țărani, care au fost invitați de Crudu să-i taie propria vie, povesteau: "A fumat toată ziua lîngă noi, ca un supraveghetor, și n-a pus mîna pe foarfece să taie măcar o viță...". Ce fel de reputație poate avea printre plugari agronomul care-și lasă propriul lot neîngrijit și nerecoltat, uneori? În schimb, și-a păstrat carnetul de partid!

Acest fapt autentic, anume, m-a făcut să-l prezint cu lux de amănunte pe Crudu. La ultima întrevedere, acum, de Paștile blajinilor, mi-a trîntit-o solemn: "Eu voi fi primul care voi restaura aici organizația de partid de bază... Noi am învins! Acum le vom arăta noi frontiștilor și unioniștilor!"

N-avea rost să mai polemizez cu dușmanul de moarte al intelectualității, al privatizării și orientării spre Europa sau alte țări civilizate. La întrebarea dacă mă împac cu renașterea partidului comunist, i-am răspuns: "Nici un partid nu-i absolut necesar. Cu atît mai mult cel comunist, care-i gata, oricînd, să facă mai rău ceea ce alt partid, cu adevărat democratic, ar face mai bine. Cum să recunosc o anormalitate cu pretenții de normalitate?". ■

Apel către Convenția Democratică și partidele care o formează

Sîntem unii dintre cei mulți nedreptățiți în aplicarea Legii fondului funciar de către Primăria Iași.

Subsemnatul Dorofte C-tin din Iași am fost expropriat în 1986 și imobilul demolat; terenul în suprafață de 275 mp a rămas liber, neafectat de vreun plan de sistematizare, și se află situat în str. Sf. Lazăr nr. 14, Iași.

În anul 1991 am primit Hotărîrea Prefecturii Jud. Iași pentru a fi pus în posesie și a primi titlul de proprietate, așa cum au primit și vecinii din dreapta și stînga mea de pe aceeași stradă cu nr. 10 și 12, ei fiind demolați prin același decret de expropriere. În aceeași situație ca mine se află și alți vecini, Haraga N. și Zaharia I. de pe str. Sf. Lazăr nr. 16. și 16A, noi trei rămînînd singurii fără titluri de proprietate între cei doi fericiți proprietari.

Se vede că pe terenul nostru a pus ochii cineva "de sus", fiind un teren central, sau Primăria dorește să vîndă terenurile la licitație, deoarece umblăm de mai bine de 1 an și jumătate pentru a fi puși și noi în posesie ca și ceilalți vecini de lîngă noi, dar în zadar, căci dosarele ne-au fost respinse pe motiv că sîntem expropriați.

Dl. primar, fiind întrebat de noi, ne-a promis că terenurile care au fost luate cu japca și sînt libere vor fi înapoiate vechilor proprietari. Dar a fost numai o promisiune.

Un alt abuz în aplicarea Legii fondului funciar este următorul. Sînt doi frați: Drăgușan Emil, tot expropriat, imobilul demolat, iar terenul liber situat pe str. Grădinari nr. 12-13; dînsul a fost pus în posesie, a primit și titlul de proprietate, dar sora sa Chiorescu Eugenia, cu terenul alăturat pe aceeași stradă, moștenire de la părinți, i se refuză de către Comisia fondului funciar eliberarea titlului de proprietate.

Cum se poate ca această comisie să aplice aceeași lege în mod atît de diferențiat?

Se aplică legea după bunul plac al fiecăruia ori și aici tot cineva a pus ochii pe teren, la fel ca și pe terenurile din str. Sf. Lazăr, mai sus menționate?

Se vede că subordonații din comisia cu care lucrează dl. primar nu-l ascultă, poate și datorită faptului că sînt mai vechi în primărie decît dl. primar; vor fiu chiar de pe timpul "epocii de aur" și de aceea îi "bagă bețe în roate" d-lui primar, mai ales în aplicarea Legii 18/1991, ca să mulțumească lumea, să regrete că s-a ales Convenția Democratică cu reprezentantul său. Oare acei vechi subalterni nu cumva au contribuit direct și la aplicarea legilor dictaturii comuniste? Nu tot ei au făcut și exproprierile și au luat cu forța terenurile, iar acum aceiași vor să aplice legile unui stat de drept, dar cu vechile mentalități?

Dl. primar poate că este înconjurat în bună parte de vechi salariați ai primăriei și nu reușește să se impună în aplicarea corectă și nediferențiată a Legii 18/1991, aceasta ducînd inevitabil la compromiterea Convenției Democratice și la pierderea încrederii alegătorilor.

În curînd va veni și timpul cînd iar ne vom întreba: acum pe cine votăm?

În Convenția Democratică, deocamdată nu ne-am pierdut încrederea; încrederea este pierdută în cel ales pentru că ne-a înșelat așteptările.

În viitor trebuie o mai multă atenție în alegerea candidatului pentru a nu ne pierde încrederea în partidele din opoziție.

Pe această cale facem un apel Convenției Democratice și partidelor care o alcătuiesc să ia toate măsurile pentru îndepărtarea d-lui primar și să i se retragă sprijinul politic, dacă nu aplică în mod corect și la fel pentru toată lumea Legea 18/1991 și dacă nu ia măsuri împotriva facilitării anumitor persoane ce vor să obțină terenuri ce nu le aparțin, pe căi nelegale, deoarece se intenționează ca terenurile centrale și ultra-centrale de care are "nevoie" primăria (pentru licitații mai mult sau mai puțin legale) să fie supuse unei noi naționalizări, neținîndu-se cont de adresa Prefecturii Jud. Iași nr. 42406/29.X.1993, conform căreia toate terenurile libere trebuie restituite foștilor proprietari așa cum indică Legea fondului funciar.

Constantin DOROFTE
Str. Străpungere-Silvestru 44, bl. T3-4, sc.F, et.2, ap.12
Eugenia CHIORESCU
Șos. Arcu nr. 79

NORD-EST GROUP S.R.L.

EXTRACT PENTRU SLĂBIRE RAPIDĂ

Fiecare dintre noi a căpătat de-a lungul timpului, din diferite motive, cîteva kilograme în plus. Puteți scăpa cu ușurință de această povară folosind extractul hidroalcoolic cu plante aromatice pentru slăbit

Snelli & Natura

Extractul a fost pus la punct, după ani de experiențe, de către medici recunoscuți, în laboratoarele italiene. Folosind acest extract, cîte 40 de picături înainte de fiecare masă, veți obține, în 2-3 săptămîni, rezultate spectaculoase, care vă vor uimi și pe d-voastră.
Peste tot în lume, zilnic, milioane de oameni își păstrează silueta folosind cu succes

Snelli & Natura

Fiecare cutie pe care v-o oferim, în afară de cele două sticluțe cu Snelli & Natura, conține și modul de întrebuințare în limba română.
Gratuit, în aceeași cutie primiți două rețete Snelli & Natura care vă ajută dacă suferiți de constipație sau de retenție de apă.
În aceeași cutie vă punem, de asemenea, la dispoziție și o fișă de dietă pe care veți putea urmări evoluția greutății d-voastră.
Compania **NEST** vă oferă această minune a medicinei contemporane la prețul de **70.000** lei.

Telefonați la numărul 117596 și veți primi extractul

Snelli & Natura

la sediul firmei sau acasă, în maximum 48 de ore.

La porțile Orientului, un ziar în stil occidental

Poziția 1003 în catalogul presei
Abonamentele se pot contracta la orice oficiu poștal din țară

Și acum, semifinalele!

Sita Mondialului a cernut mărunt începînd cu faza optimilor. Acum au mai rămas doar 4 echipe, cele care au reușit să depășească mai mult sub aspect psihic (căci, din punct de vedere valoric, e loc de multe, multe discuții!) furcile caudine ale acestei ediții plină de surprize. Au mai rămas, așadar, 4 echipe. Toată lumea e de acord că din acest cvartet două echipe sînt considerate favorite (Italia și Brazilia), celelalte două trebuind să se mulțumească cu poziția de out-sidere (Bulgaria și Suedia). World Cup '94 a răsturnat pînă acum multe pronosticuri și, evident, nici măcar o finală Bulgaria - Suedia n-ar fi exclusă. Totuși, acum, în faza semifinalelor, ar fi prea de tot să asistăm la surprize de proporții. Care sînt cele două semifinale?

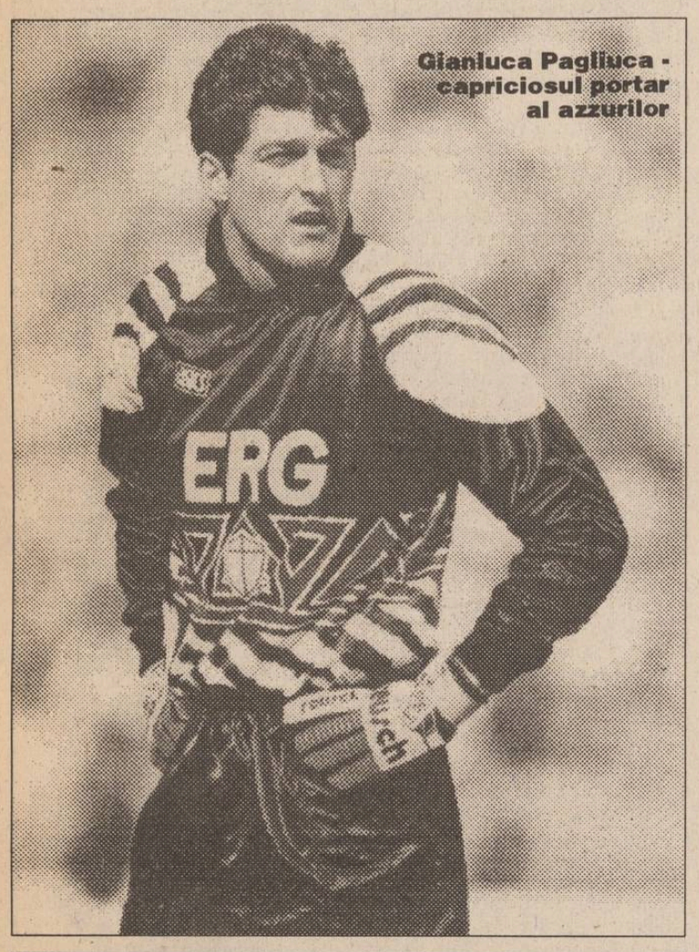

Gianluca Pagliuca - capriciosul portar al azzurilor

■ Bulgaria - Italia

(Giants Stadium New York, ora 23,00, ora României)

Cum au ajuns în semifinale?

■ **Bulgaria** (locul 2 în grupa D): 0 - 3 cu Nigeria, 4-0 cu Grecia, 2-0 cu Argentina, 1-1 cu Mexic (în optimi - calificată la lovituri de la 11 m), 2-1 cu Germania (în sferturi). Golgeteri: Stoicikov 5 (2 din 11 m), Lecikov 2, Borimirov, Sirakov.

■ **Italia** (locul 3 în grupa E): 0-1 cu Irlanda, 1-0 cu Norvegia, 1-1 cu Mexic, 2-1 cu Nigeria (în optimi după prelungiri), 2-1 cu Spania (în sferturi). Golgeteri: R. Baggio 3 (1 din 11 m), D. Baggio 2, Massaro.

Cele două echipe s-au întîlnit în cadrul Cupei Mondiale o singură dată, în meciul de deschidere a C.M. 1986 disputat pe stadionul Azteca din Ciudad de Mexico. Partida s-a încheiat la egalitate 1-1 (1-0). Au înscris: Altobelli pentru italieni, Sirakov (prezent și la această ediție în 11-le de bază bulgar) egalînd cu puțin timp înaintea finalului.

Italienii nu-l vor putea folosi pe fundașul milanez Mauro Tassotti, suspendat de FIFA pentru 8 etape (!) în urma vizionării înregistrării video a meciului Italia - Spania. Vă reamintim că în finalul partidei sus amintite, jucătorul italian l-a lovit cu pumnul în plină figură pe atacantul iberic Luis Enrique, lucru neobservat de arbitrul Sandor Puhl.

■ Favorită: Italia. Față de echipa Germaniei, squadra are avantajul de a fi avizată de capacitatea jucătorilor bulgari de a produce surprize.

■ Suedia - Brazilia

(Rose Bowl, Los Angeles, ora 2,30, ora României). Cum au ajuns în semifinală?

■ **Suedia** (locul 2 în grupa B): 2-2 cu Camerun, 3-1 cu Rusia, 1-1 cu Brazilia, 3-1 cu Arabia Saudită (în optimi), 2-2 cu România (în sferturi - calificare la lovituri de la 11 m). Golgeteri: Dahlin și K. Andersson cîte 4, Brolin 2 (1 din 11 m), Ljung.

■ **Brazilia** (locul 1 în grupa B): 2-0 cu Rusia, 3-0 cu Camerun, 1-1 cu Suedia, 1-0 cu SUA (în optimi), 3-2 cu Olanda (în sferturi). Golgeteri: Romario 4, Bebeto 3, Rai (din 11 m), M. Santos, Branco.

Partida Suedia-Brazilia a fost cea mai "jucată" dintre toate întîlnirile posibile din cadrul C.M. Cele două echipe se vor întîlni la noapte pentru a 7-a oară în istoria Cupei Mondiale. Palmaresul acestor jocuri cuprinde 4 victorii braziliene și două meciuri egale. Între Brazilia și Suedia s-a jucat o finală (1958 - 5-2 pentru brazilieni), o finală mică (1938 - 4-2 tot pentru "cariocas") și un meci din turneul final de 4 echipe la C.M. din 1950 (Brazilia - Suedia 7-1). Primul meci egal s-a înregistrat în 1978 în Argentina (1-1 - au înscris Reynaldo și Sjoberg). Ultimele două întîlniri: în 1990, la "Coppa del Mondo", la Torino, Brazilia a învins Suedia cu 2-1 (Careca 2 - Brolin); în 1994, la San Francisco, în cadrul grupei B, scorul a fost 1-1 (Romario - K. Andersson). Să notăm că este prima dată, în cadrul actualei formule de disputare a Cupei Mondiale cînd două echipe se întîlnesc pentru a doua oară în cadrul aceluiași turneu final.

Favorită: Brazilia. Nu cred că puternica echipă suedeză va putea face față lui Romario, Bebeto & Co după infernul meciului cu România.

■ Semifinalele, pe micul ecran

TVR 1, ora 22,55 Bulgaria - Italia

TVR 1, ora 2,25 Suedia - Brazilia. **(G.I. NICOLAE)**

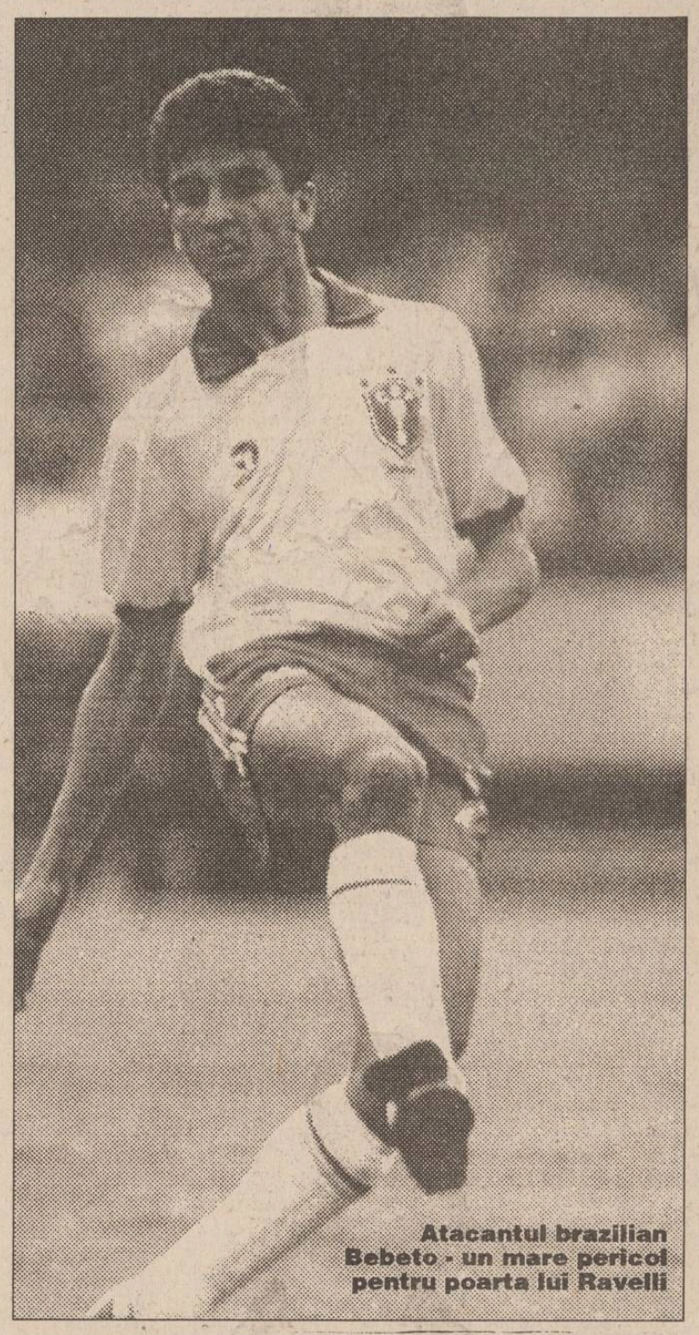

Atacantul brazilian Bebeto - un mare pericol pentru poarta lui Ravelli

Sport Can-Can

■ Sebastian Coe se vrea ministru

Multiplul campion olimpic la atletism Sebastian Coe, în prezent reprezentant al Partidului Conservator în Parlamentul Britaniei, a fost desemnat secretar particular din partea Parlamentului, al ministrului Transporturilor Roger Freeman. Postul, deși neretribuit, este considerat o primă treaptă spre obținerea unei funcții ministeriale.

■ "Dumnezeu e mai puternic decît mine"

Cunoscuta săritoare în lungime Susen Tiedtke (25 ani), considerată una dintre cele mai frumoase sportive ale lumii, s-a căsătorit anul trecut cu sportivul de culoare Joe Greene, medaliat cu bronz la J.O. de la Barcelona. Odată ajuns în SUA, stilul de viață al frumoasei Susen s-a schimbat radical: sub influența soțului său a devenit o credincioasă fervent care acordă acum mai mult timp studierii Bibliei decît pregătirii sportive. Și concepția sa de viață s-a schimbat: "Dacă vrea Dumnezeu, eu sar bine. Dar dacă Dumnezeu e împotriva mea, orice trudă devine zadarnică" spune doamna Susen Tiedtke-Greene.

■ Havelange pus la zid

Cu cîteva zile înaintea începerii C.M. de Fotbal, în ediția braziliană a revistei "Play Boy" a fost publicat un articol foarte dur la adresa președintelui FIFA, Joao Havelange, care este acuzat că a avut legături cu organizații criminale și cu dictatorul portughez Salazar. Se mai afirmă, de asemenea, că Havelange a băgat în buzunar cîteva milioane de dolari pe vremea cînd conducea federația braziliană de fotbal. Deocamdată, din partea președintelui FIFA n-a apărut nici o reacție oficială privitoare la acest articol denigrator. O fi oare ceva adevărat?

■ Capriati, pe urmele Navratilovei?

Fostul prieten al tenismanei americane Jennifer Capriati, studentul Nathan Wilson, a mărturisit unui ziar din San Francisco că relația sa cu Jennifer s-a rupt datorită înclinației acesteia spre lesbianism. Pe lîngă alte patimi neostoite, precum drogurile și alcoolul, tînăra tenismană o are și pe cea a orgiilor sexuale organizate cu prietenele sale din școală sau cu colegele din circuitul feminin WTA. Wilson susține că astfel de orgii se organizează frecvent în timpul turneelor feminine de tenis și că ele au devenit o obișnuință chiar și pentru cei mai neavizați observatori. **(Ion C.)**

Nr. 2

A APĂRUT REVISTA

AUTO pro

- ✓ Noutăți mondiale
- ✓ Bugatti EB 110
- ✓ Motociclism
- ✓ Peugeot 306 Cabrio
- ✓ Test VW Vento 1.8i CL

MOTOR PRESSE INTERNATIONAL & MEDIA PRO

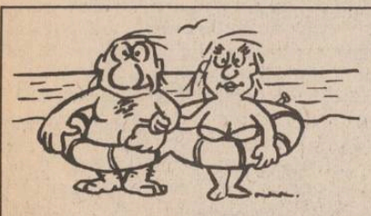

AGENȚIA DE TURISM

NET

Casa Modei - mezanin
Telefon 032/117596

LITORAL - SEZON ESTIVAL 1994

OFERTĂ TURISTICĂ

Serii de 7 zile (6 nopți) (1 PC-10.000 lei)	VENUS Hotel BRINDUȘA	JUPITER Hotel TISMANA	CAP AURORA Hotel ONIX
18-23 iulie 24-29 iulie 30 iulie-4 august 5-10 august 11-16 august 17-22 august 23-28 august	58.800 lei	75.000 lei	75.000 lei
29 august-3 septembrie	50.400 lei	63.000 lei	63.000 lei
4-9 septembrie	36.000 lei	43.800 lei	43.800 lei

OFERTĂ SPECIALĂ
Complex Hotelier DOBROGEA-MAMAIA
(TV și telefon în cameră, pensiuni complete la 10.500 lei/zi)

16-25 iulie (10 PAX) 26 iulie-4 august (10 PAX) 5-14 august (10 PAX) 15-24 august (10 PAX)	220.000 lei
25 august-3 septembrie (10 PAX)	209.500 lei
4-9 septembrie (6 PAX) 10-15 septembrie (6 PAX)	105.000 lei

1 PAX = pensiune completă și cazare

La cerere, agenții noștri se pot deplasa la domiciliul Dvs. pentru eliberarea biletelor. Vă invităm la sediul Agenției de Turism "NET" să vizionați caseta video cu imagini din hotelurile incluse în oferta noastră!

Turul ciclist al Franței

Secundanții au cuvîntul

Ediția 1994 a Turului Franței confirmă faptul că protagoniștii etapelor sînt "secundanții", dar în clasamentul general tot "patronii" fac legea. În această a 10-a etapă (Bergerac - Cahors, 161 km), francezul Jackie Duran s-a ținut de promisiunea făcută acum două săptămîni cînd a afirmat că va încerca să facă turul vieții, dar mai are de luptat pînă la schimbarea tricoului Turului Flandrei (cîștigat în 1991) cu cel al Turului Franței. Francezul este de altfel în topul primilor 3, stabilit de telespectatori (există și la ciclism așa ceva!), alături de britanicii Boardman și Yates. Jackie (Castorama) a sprintat pentru a se detașa de pluton la km 25 și a fost urmat imediat de irlandezul Hodge (Festina) și italienii Serpellini (Lampre) și Bortolami (Mapei). În urma lor au plecat după 6 km Collotti (Gan), Chiesa (Carrera) și Henn (Telecom), dar nici unul nu prezenta un real pericol. "Vulturul negru" îmbrăcat în tricou galben, Indurain, datorită acelui timp uluitor de ieri din etapa "contre le montre", a stat liniștit la cutie în pluton și nu a forțat decît în momentul în care oficialii echipei Banesto i-au cerut-o trecînd peste inutila agitație a olandezului Vermey (MBK) și tresărirea de orgoliu a uzbekului Abdujaparov, care a chemat la ordin toată echipa Team-Polti. Între timp, în față, cei 4 evangheliști rămîn 3: Durand și Serpellini, pentru că Bortolami și Hodge nu mai pot ține trena. Ei vor fi prinși, de altfel, de cei trei urmăritori. Durand va sprinta decisiv pe ultimii 3 km și va trece linia de sosire în 3 h 38:11 urmat la 55 s de Serpellini și la 59 s de Hodge. Bortolami și Henn vor completa tabloul de 5 al etapei.

Clasament general provizoriu: 1. Indurain (Banesto) 44 h 49:19, 2. Rominger (Mapei) la 2:28, 3. Bortolami (Mapei) la 4:36, 4. De Las Cuevas (Castorama) la 4:40, 5. Thierry Marie (Castorama) la 5:50.

În clasamentul sprinterilor, lider se menține Abdujaparov, care a dat o luptă extraordinară în fruntea plutonului cu Ludwig și Svorada, iar în clasamentul cățărătorilor continuă să conducă Declercq (Lotto).

Etapa următoare a fost apreciată ca una foarte dificilă în care vom avea parte de spectacolul primelor cățărări decisive, punctul de pornire fiind orașul Lourdes. **(George ANGHEL)**

TELEX

■ Ghiță Mureșan a fost solicitat la Barcelona

Baschetbalistul român Gheorghe Mureșan (2,34 m), aflat în dezacord cu conducătorii clubului Washington Bullets, s-ar putea să părăsească NBA și să semneze un contract cu echipa spaniolă Barcelona pentru suma de 1 milion de dolari. Mureșan, care a semnat anul trecut la Washington Bullets pentru 150.000 dolari, adică salariul minim, regretă că nu a jucat mai des în sezonul trecut. În vîrstă de 23 de ani, Mureșan își va anunța decizia înainte de 20 iulie. Clubul american i-a propus baschetbalistului român un contract de 4 milioane dolari pentru 4 sezoane cu opțiune pentru încă unul, Mureșan avînd în plus posibilitatea de a rezilia contractul după primul sezon. "Vom fi foarte decepționați dacă Mureșan ne va părăsi. El a demonstrat în finalul sezonului că este capabil să joace mult mai bine decît credeam", a declarat managerul lui Bullets, John Nash.

■ Top tenis

În clasamentul ATP al jucătorilor profesioniști de tenis conduce în continuare americanul Pete Sampres cu 5405 p. Pe locurile următoarea se află croatul Goran Ivanisevic (3105 p), Michael Stich (Germania - 2805 p), Sergi Bruguera (Spania - 2775 p), Andrei Medvedev (Ucraina - 2585 p). În clasamentul feminin, pe primul loc se află jucătoarea germană Steffi Graf, urmată de spaniolele Arantxa Sanchez și Conchita Martinez.

■ Jocurile francofoniei

În prima zi a reuniunii atletice din cadrul actualei ediții a jocurilor francofoniei, competiție care se desfășoară pe stadionul Robert Bobin din regiunea pariziană Evry-Boudoufle, reprezentanții țării noastre au obținut rezultate remarcabile. Astfel, la masculin, în proba de aruncare a greutății, Gheorghe Guset a obținut locul 1 cu 19,67 m, în timp ce la feminin, în proba de 3000 m, victoria a revenit Cristinei Misaroș, cu timpul de 9:02,09. Iată și alte rezultate: triplu salt Rodica Petrescu 14,33 m; disc Nicoleta Grasu 60,84 m; înălțime Monica Iagăr 1,89 m.

Agresorul lui Nancy Kerrigan a primit 18 luni de închisoare

Shawn Eckardt, unul din bodyquarzii patinatoarei Tonya Harding, a fost condamnat la 18 luni închisoare pentru implicare în agresiunea din această iarnă asupra campioanei SUA la patinaj artistic Nancy Kerrigan. Eckardt a avut în mai o înțelegere cu procurorii prin care și-a mărturisit vina. Dacă ar fi fost găsit vinovat în urma unui proces acesta ar fi riscat o condamnare de pînă la 20 ani închisoare.

CIB BANCA "RENAȘTEREA CREDITULUI ROMÂNESC" S.A.
Credit Bank SUCURSALA SUCEAVA

vinde prin licitație publică
următoarele bunuri imobile și mobile ipotecate, respectiv gajate în favoarea CREDIT BANK SUCEAVA de S.C. AURA S.R.L. IAȘI:
■ apartament 4 camere și dependințe, situat în Iași, șoseaua Moara de Foc nr. 17, bl. 597, s. C, ap. 3; ■ casă compusă din 4 camere și dependințe plus terenul aferent în suprafață de 416 mp, str. Fulger nr. 9, Iași; ■ 1 autocar, 4 autobuze, 1 autotractor, 1 semiremorcă, 1 Dacia 1325, 4 ARO - 6 - 244.
Licitația va avea loc la data de **25.07.1994**, la ora **12,00**, la sediul CREDIT BANK IAȘI, str. I.C. Brătianu nr. 20-22, telefon **032/117591**, unde pot fi consultate datele necesare, inclusiv prețurile de începere pentru fiecare bun și regulamentul de ținere a licitației. În caz de neadjudecare, licitația se repetă în fiecare zi de luni, din două în două săptămîni.

Organizația
PENTRU COPIII ROMÂNI
FUR DIE KINDER RUMANIES
anunță

ACADEMIA INTERNAȚIONALĂ DE VARĂ

EDIȚIA A PATRA
18 - 29 IULIE 1994

Relații și înscrieri:
Casa cu absidă, Centrul Civic, Iași,
tel./fax: 032/116242

Automobilism Indy Car și Formula I

Al Unser a patra victorie în cinci curse

In timp ce fotbaliștii români se pregăteau să-i înfrunte pe cei suedezi, la Cleveland, Ohio, a avut loc o nouă etapă din campionatul Indy Car.

La Cleveland circuitul este un amestec de circuit stradal și circuit special construit, piloții străbătînd și o mică parte a orașului. Din această cauză vitezele maxime realizate sînt sub 200 mile/h (320 km/h). Personal eram curios să văd cum s-a obișnuit Nigel Mansell din nou cu mașinile Indy, care, după cum am mai scris, sînt mai grele de Formula I și mai lente în reacții. Și pot spune că Mansell s-a adaptat perfect, în final ocupînd locul 2. Cîștigător a fost Al Unser Jr., care cu această nouă victorie, a 4-a, se apropie cu pași mari de cîștigarea celui de-al treilea titlu de campion mondial Indy Car (celelalte în 1984 și 1990). Plecat din nou din spatele celor trei de la Penske (Unser, Fitipaldi, Tracy) Mansell a arătat că în ultimul timp mașina sa Lola Haas a progresat, el reușind să-l întrecă, într-o splendidă bătălie pe bătrînul Emerson Fitipaldi. Profitînd de un schimb mai lung de cauciucuri a lui Paul Tracy, Mansell urcă pe locul 2, loc pe care nu-l va ceda pînă în final. Emerson Fitipaldi a trebuit să abandoneze din cauza unei roți blocate, care a și luat foc din această cauză. Pe locul 3 în cursă s-a clasat canadianul Paul Tracy. Deci în numai o săptămînă Mansell obține rezultate excelente atît în Indy cît și în Formula I, arătînd că este unul din cei mai completi și mai valoroși piloți din istoria sportului auto.

■ Schumacher amendat

După cum ați observat în timpul Marelui Premiu al Angliei, lui Michael Schumacher i s-a arătat steagul negru, ceea ce înseamnă intrarea imediată la stand. Dar el a ascultat de dispozițiile patronului său, Flavio Briatore, care i-a spus să rămînă pe pistă. Această atitudine a fost discutată în cadrul Comisiei de disciplină a Federației Internaționale a Automobilului (FIA) și s-a luat decizia ca Schumacher să fie amendat cu 30.000 dolari. De asemenea, el va fi chemat, în cursul acestei săptămîni, în fața comisiei, pentru a explica gestul său. Dacă explicațiile nu vor fi convingătoare el va fi sancționat și cu excluderea din clasamentul final al Marelui Premiu al Angliei. Deci va pierde cele 6 puncte cîștigate în cursă. **(Victor GRĂDINARIU)**

Al Unser și mașina sa Penske - învingători la Cleveland

MICA PUBLICITATE

UNIVERSAL OCCIDENT

INCREDIBIL, DAR ADEVĂRAT!
PREȚURI UNICE!

lista de produse

Denumirea produsului	Preț
PRODUSE ALIMENTARE	
Apă minerală 20/nav	69.00
Bicarbonat amoniu	161.00
Bicarbonat sodiu 30/bax	86.00
Brînză BOY 48/bax	1,046.00
Conservă carne Hamburg 24/bax	1,040.30
Conservant	13.00
Conserve carne MA LING	2,018.58
Cremvurști pui	2,021.25
Cuișoare	261.05
Delikat 100/bax	516.35
Delikat supă 100/bax	431.25
Drojdie PAKMAYA 40/bax	695.00
Esență ananas 80/bax	254.15
Esență banane 40/bax	284.05
Esență de fistic 100/bax	269.10
Esență de oțet 70/bax	899.30
Esență de vișine 180/bax	328.90
Esență lămîie 180/bax	313.95
Esență rom 40/bax	260.00
Esență scorțișoară 140/bax	254.15
Esență trandafir 180/bax	313.95
Esență vanilie 40/bax	221.00
Fasole fină 12/bax	1,068.35
Foi dafin roșu 40/bax	310.50
Lapte praf	2,600.00
Măsline REGINA borcan 12/bax	2,500.00
Orez kg	880.00
Piper plic 240/bax	294.00
Porumb dulce 24/bax	1,052.70
Sare de lămîie 35/bax	90.00
Scorțișoară plic 20/bax	387.55
Zahăr kg	950.00
BĂUTURI ALCOOLICE	
Balantines	26,313.15
Cinzano alb 12/bax	8,252.00
Cognac Napoleon 12/bax	5,193.00
Rachiu superior	780.00
Vodcă extra 12/bax	1,877.95
Vodcă Marsal 12/bax	2,052.00
Vodcă Rasputin 6/bax	2,212.60
Vodcă Stolicinaya 20/bax	2,203.00
Whisky Comissioner buc.	5,865.00
Whisky Queen-Helen 24/bax	3,893.90
PRODUSE COSMETICE	
After shave Denim	4,150.00
Ajax	1,856.00
Auto fresh	1,760.00
Axion	1,060.50
Cremă FA	4,548.25
Cremă PALMOLIVE	3,105.90
Cremă POND'S	3,508.00
Deo FA	3,284.00
Deodorant BAC 5/bax	3,315.00
Deodorant DENIM	2,163.00
Deodorant Stick brut	1,650.00
Dero ARIEL albastru	3,800.00
Dero Ariel verde buc.	3,900.00
Dero OK	1,200.00
Dero BONA	1,200.00
Dero NOVA	1,045.00
Tix UNIX	415.00
Săpun rufe	320.00
Lac de unghii	779.70
Oxidant	250.00
Pastă de dinți AQUAFRESH 12/bax	1,495.00
Perie dinți 12/bax	211.00
Perie dinți COLGATE 144/buc.	520.00
Ruj 12/bax	762.00
Șampon PALMOLIVE 20/bax	2,006.00
Șampon pemuțe 100/bax	40.00
Săpun AUR	542.00
Săpun Camay	1,058.00
Săpun FA	935.00
Săpun PALMOLIVE 72/bax	505.00
Spray ATHOS	2,014.65
Spray REXONA 5/bax	2,569.00
Spray STYLE	1,886.00
DULCIURI	
Acadele pungă	2,580.00
Alune FELIX cutie 30/bax	1,800.00
Alune sărate	355.00
Assortment 200 g	1,694.00
Assortment 400 g	3,389.00
Biscuiți EUGENIA 414/bax	75.00
Bomboane MIKY	926.20
BONIBON	5,500.00
Budincă	391.60
Cacao Grecia 75/bax	505.75
Compot ananas cutie	1,405.00
Cremă COLA CAO	2,443.00
Frișcă pachet 12/bax	976.00
Gumă SPEARMINT cutie	8,436.00
KREAM MILK	3,543.00
Mentosan 110/bax	120.00
NEY FRUTTI	4,125.00
MISS BON BON	3,096.00
Șarlotă POLONIA 100/bax	262.00
Sos de vanilie 150/bax	227.70
Stafide 20/bax	1,418.00
Zahăr vanilat autohton 100/bax	40.00
CAFEA	
Alvorada Jubilauns vid 20/bax	2,490.00
Alvorada AMIRAL 20/bax	2,400.00
Alvorada Jubilauns boabe 20/bax	2,400.00
Mocca EDUSHO boabe 16/bax	2,318.00
Ness Amigo buc.	

PREȚURILE NU INCLUD TVA

$ CURSUL VALUTAR valabil pentru ziua de 13.07.1994

Cursul de referință stabilit pentru principalele valute în urma licitației de la BNR, valabil pentru astăzi este de:

1683,00 lei/USD
2644,50 lei/GBP
320,72 lei/FRF
1101,04 lei/DEM
Volumul tranzacțiilor încheiate: 8.349.081,96 USD

CURSUL DE SCHIMB AL PRINCIPALELOR VALUTE

VALABIL PENTRU DATA DE 12-07-1994

Casele de schimb valutar	DOLAR			MARCA		
	C	V	CS	C	V	CS
BANCA AGRICOLĂ - Tel. 113133	1610	1658	3%	980	1009	3%
BRCE - Tel. 145555	1605	1669,2	1%	1032,49	1073,79	1%
BRD - Tel. 146354	1610	1690	1%	1038	1089	1%
BANKCOOP - Tel. 112566	1620	1690	0%	960	1008	0%
BANCA DACIA FELIX - Tel. 142526	1650	1780	3%	955	985	3%
CREDIT BANK - Tel. 117591	1675	1725	6%	1000	1030	6%
Casa de schimb "EDMOND" tel. 115309	1610	1690	0%	980	1029	0%
Casa de schimb "HIGECO" tel. 112835	1640	1699	0%	1000	1049	0%

c - cumpărare v - vînzare cs - comision

ȘOFERI!

Cel mai ieftin ulei american original se află acum în Iași!

MEGA OIL

Este recomandat a fi folosit pentru toate tipurile de motoare (benzină, motorină). 20W40; 15W40; SAE40

La prețul de numai 4750 lei/litru, veți găsi aceste tipuri de ulei la următoarele magazine și stații service:
■ **AUTO MOTO VELO** Păcurari ■
■ **SILVANA** - Piața Păcurari ■
■ **AUTOSERVICE** Păcurari ■
■ **MONTEGO** - Păcurari ■
■ **DACIA** - B-dul Independenței ■
■ **IGMA** - lîngă Mănăstirea Golia ■
■ **IMPEX CLEDOR** - str. Armeană ■
■ **FIX** (Reprezentanța PREMS) - lîngă Patinoar ■
■ **INTERAUTO** - Oancea ■
și la stația de benzină **MACEDONIA.**

Garantat 10.000 km

The Times of Romania

Cea mai citită publicație în limba engleză tipărită în România publică anunțurile dumneavoastră pentru cititorii din străinătate și pentru turiștii străini din țară.

Puteți publica în **The Times of Romania** *anunțuri matrimoniale, cereri și oferte de asociere, oferte și cereri de mînă de lucru, oferte turistice, alte anunțuri.*

The Times of Romania *se distribuie săptămînal în marile hoteluri din țară, în ambasade, în consulate, tuturor companiilor mixte din România și în 18 țări din Europa de Vest și din S.U.A., pe bază de abonament.*

Anunțurile dumneavoastră se primesc zilnic, la sediul cotidianului **MONITORUL.** *Traducerea anunțurilor în limba engleză este asigurată de serviciul de specialitate al săptămînalului* **The Times of Romania.**

LABORATORUL DE ANALIZE al Societății PROFAMILIA

efectuează toate analizele de laborator
(hematologie, biochimie, bacteriologie, imunologie), în condiții ultramoderne cu un personal de înaltă calificare.

Dă asemenea, se lucrează în regim de urgență teste de diagnostic pentru sarcină, al cărorrezultat îl primiți în 10 minute.

Calea Chișinăului nr. 11C, sc. D, parter. Telefon 117008.
° Program zilnic 7°°-17°°.

Primăria Municipiului Iași

anunță reprogramarea licitației publice pentru trei amplasamente de chioșcuri tip Regal, din Bd. Independenței, zona Pieței Agroalimentare, pentru data de 27 iulie 1994, ora 10,00.

Înscrierile se fac în aceleași condiții, pînă la data de 25 iulie 1994, inclusiv.

Astăzi a apărut

■ REVISTA DE CUVINTE ÎNCRUCIȘATE ȘI JOCURI DE ENIGMISTICĂ ■

Monitorul rebus integrame

■ Nr. 10 - iulie 1994 ■
16 PAGINI - 150 LEI

AUTO-MOTO

■ Vînd Skoda S-100 pentru piese de schimb și motor Dacia 1100, perfectă stare de funcționare, baterie auto 12x60 volți. Tel. 171438.

CASE, TERENURI

■ **Vînd (sau schimb cu două garsoniere) apartament cu două camere, confort I, zona Frumoasa, și apartament cu trei camere, semidecomandat, zona Alexandru cel Bun. Tel. 164696.**

■ **Vînd apartament 3 camere, două băi, zona Păcurari, preț convenabil. Tel. 139431. (3278)**

■ Vînd apartament 2 camere, zona Podu Roș. Tel. 138944. (3280)

SCHIMBURI

■ **Schimb apartament 2 camere cu locuință București. Tel. 172557.**

■ **Schimb casă cu teren (vad comercial excepțional) contra două apartamente cu 2 camere, zonă centrală. Tel. 110527.**

■ Schimb garsonieră, confort I, Vaslui, pentru similar Iași. Tel. 035/313305. (3279)

VÎNZĂRI

■ Vînd Cocker Spaniol, 2 luni. Tel. 123618.

■ Vînd soluție foarte eficientă împotriva gîndacilor de Colorado. Tel. 032/123158. (3206)

DIVERSE

■ S.C. SANDRA ALEX S.R.L. (fostă STELUȚA) face la comandă produse de patiserie (chifle). Relații în strada Bucșinescu nr. 1.

S.C. ALMAX IMPEX S.R.L. din Botoșani
vinde urgent
Dubă izotermă SAVEM - nou - 2500 km bord. Preț avantajos. ARO 242, motor Brașov, fabricație 1993. DACIA 1310, fabricație 1994 - martie. Telefon 031/523377, la orice oră.

FIMEX
O ALEGERE INSPIRATĂ
Distribuitor autorizat
GOLDSTAR
● televizoare ●
● video casetofoane ●
● casetofoane audio ●
Str. Cuza Vodă nr. 10. Telefon/fax 117307.

Compania de publicitate NORD-EST

Următoarele candidate:
MAVROIAN MONICA
IONESCU SILVIA
RĂDVAN DANIELA
DINIȘONI OANA
BENEA MIHAELA
ANTONICIUC ALINA
CIORNEI GABRIELA
CONSTANTIN CRISTIANA-PAULA
POPESCU DANIELA
sînt rugate să se prezinte astăzi, la ora 10,00, la sediul cotidianului MONITORUL.

SC E.M.I. SRL

Vă oferă:
● produse textile și încălțăminte de sezon ●
● mașini de spălat ALBALUX 7 și 15, AUTOMATIC ●
● televizoare color și alb-negru ●
● frigidere și congelatoare ●
● aragaze cu 2,4,5 ochiuri ●
● aparataj electric ●

PREȚURI IMBATABILE!
Program: zilnic 8.00 - 20.00, simbătă, 8.00 - 16.00
Bulevardul Independenței 19, bloc B 1-5, parter, telefon/fax: 117530

ROCKERI
În fiecare seară, începînd cu ora 18°°, audiții muzicale ROCK, oferite de *Radio NORD-EST*, completate de o bere rece oferită de firma **NOS**, în atmosfera plăcută, relaxantă și tinerească din
ȘTRAND
MUZICĂ BUNĂ, PREȚURI MINIME

VOGATORE MULTIUSO
un echipament ideal de antrenament la domiciliu

Dimensiuni 73 X 114 X 66 cm

Echipamentul ***VOGATORE MULTIUSO*** permite un număr mare de exerciții care vă ajută la tonifierea corpului și la ameliorarea condiției fizice. Cele patru tipuri de poziționări (orizontal, vertical, orizontal fluture și vertical fluture) asigură un număr mare de mișcări fizice necesar pentru toate grupele musculare.

Acest aparat acționează ușor asupra țesutului muscular, înlăturînd grăsimea și dînd elasticitate și mobilitate articulațiilor.

Odată cu acest echipament vă punem la dispoziție toate instrucțiunile de funcționare, precum și un Catalog cu mișcările pe care le permite ***VOGATORE MULTIUSO***. Catalogul menționează, de asemenea, grupele de mușchi pe care le antrenează fiecare mișcare în parte, ajutîndu-vă să vă alcătuiți exerciții corespunzătoare.

Telefonînd la 117596, veți primi în 24 de ore acasă echipamentul *VOGATORE MULTIUSO*.

LOCURI DE MUNCĂ

Societate cu capital străin înființată în conformitate cu legislația statului român, organizează un colocviu în vederea **angajării pentru următoarele posturi:**
● analist programator 1 post ● economist cu probleme de comerț exterior - 1 post ● economist comercial - 1 post ● operatori calcul - 2 posturi. Solicitanții sînt rugați să se prezinte în ziua de miercuri 20.07.1994, ora 11,00, la următoarea adresă: B-dul Dacia nr. 12, bl. SB4, parter, ap. 3. Relații la tel. 154451.

■ S.C. angajează confecționer pentru execuție confecții textile la export, salarizare foarte avantajoasă; mecanic întreținere utilaje (Textima și Metalotehnica C4-311). Tel. 124162. (3169)

■ S.C. MOLDOLUX CĂMIN S.R.L., șos. Bucium nr. 25, angajează mecanic auto, specialist în motoare Diesel, de preferință cu carnet de conducere, categ. C și E, cu vechime de minimum 10 ani. Tel. 137807.

■ SOCOM TEHNICA CONFECȚIEI Iași angajează, în condițiile legii, doi electricieni și un mecanic mașini de cusut. Relații la telefon 145886, int. 18. (3186)

MATRIMONIALE

■ Tînăr simpatic, salariat, 1,70/24, doresc să cunosc o tînără cu calități asemănătoare. CP 1116, OP 4. (3205)

PIERDERI

■ **Pierdut cățel lup (femelă), în vîrstă de două luni, în zona Bulevardul Independenței. Semne particulare: vîrful cozii negru și un inel negru la mijlocul cozii. Răspunde la numele Lassie. Aducătorului recompensă. Relații la tel. 112416, 154004, 126617. (3199).**

■ **Pierdut CEC-uri cu nr. 72559341 și nr. 72559372, pe numele Benza Maria și Cojocar Alina, din Belcești. Le declar nule. (3212)**

■ Pierdut tichet Taxi-parti pe numele Rădulescu Vasile. Îl declar nul. (3213)

FELICITĂRI

■ **Crețu Constantin, fost elev la Liceul "M. Eminescu", actualmente elev la Liceul C.F.R., urează mamei sale, alături de fratele lui, Nicușor, multă, multă sănătate. (2885)**

DECESE

■ **Familia prof. dr. ing. Constantin Preda anunță decesul prematur al celei care a fost ing. SIDORA PREDA, șef lucrări la Facultatea de Textile-Pielărie. Înmormîntarea va avea loc joi, 14 iulie, ora 12,00, la Cimitirul "Eternitatea", unde este depus corpul neînsuflețit. Dumnezeu să o odihnească în pace! (3221)**

■ **Cu nemărginită durere, familia anunță trecerea în neființă a celui care a fost un bun soț, tată și bunic, ing. TRIFAN LAURENȚIU. Înmormîntarea va avea loc joi, 14 iulie, la orele 13,00, la Cimitirul "Eternitatea". (3216)**

■ **A dispărut dintre noi fulgerător și neașteptat, răpus de o mînă criminală, dragul nostru soț, tată și bunic PETRICĂ BRĂTULEANU, la numai 53 de ani. Înhumarea va avea loc astăzi, 13 iulie, ora 14,00, la Cimitirul "Eternitatea", unde este depus. Îl plînge întreaga familie, Uța - soție, Iuliana și Petronela - fiice, Victor și Brăduț - fii, Nelu și Gabi - gineri, cele două Cristine - nurori și nepoții - Diana, Cezar, Eliza, Adrian, Cătălin și Ana-Maria. Cît ai trăit te-am iubit, cît vom trăi te vom plînge! Vei rămîne veșnic în amintirea noastră. (3281)**

Familia Mircea regretă profund dispariția fulgerătoare a lui **MIRCEA EMIL**, decedat într-un tragic accident de circulație. Înmormîntarea va avea loc miercuri, 13 iulie, orele 13,00, la Cimitirul "Eternitatea", unde este depus. Dumnezeu să-l ierte.

CONDOLEANȚE

■ **Colectivul Centrului de Calcul al TOMIRIS S.A. Iași transmite sincere condoleanțe colegei Coca Gheorghiu pentru pierderea tatălui. Regrete eterne! (3282)**

■ **Manuela și Vlad Filip transmit sincere condoleanțe d-lui dr. Cristogel Florian pentru pierderea suferită prin decesul mamei.**

■ **Firma ROMTEX este alături de Mircea Gheorghe în aceste momente grele prilejuite de pierderea fratelui și-i transmite sincere condoleanțe.**

■ **Cu durere, împărtășim cumplita suferință a familiei Elena Mircea la incredibila dispariție a lui MILUȚĂ. Familiile Radu Olteanu, Cristina Olteanu, Vasile Olteanu, Silvia Vrînceanu, Traian Vrînceanu.**

■ **Colectivul filialei Iași a S.C. CERTEX S.A. regretă dispariția doamnei șef lucrări ing. SIDORA PREDA și transmite sincere condoleanțe familiei prof. dr. ing. Constantin Preda. (3224)**

■ **Locatarii blocului M8, Aleea Mușatini nr. 4, sc. B, anunță cu regret încetarea din viață a celei ce a fost AVĂDANEI VARVARA. Sincere condoleanțe. (3218)**

■ **Catedra de Tricotaje-Confecții de la Facultatea de Textile-Pielărie anunță cu durere dispariția, după o grea suferință, a doamnei șef lucrări ing. SIDORA PREDA, un cadru didactic de o aleasă omenie și bunătate, mult apreciată atît de studenții pe care i-a îndrumat cu dăruire cît și de toți colegii din catedră și facultate. Transmitem toată compasiunea noastră familiei îndoliate și îi sîntem alături în marea suferință. Amintirea ei va rămîne vie în inimile noastre.**

■ **Colectivul Secției Proiectare, S.C. TEROM S.A., este alături de colegul ing. Ioan Dantuș la greaua pierdere suferită. Sincere condoleanțe. (3210)**

■ **Familia Manuela și Vlad Filip transmite sincere condoleanțe familiei Mircea Gheorghe pentru pierderea grea suferită.**

■ **Colegii din promoțiile 1961 și 1962 ai Facultății de Industrie Ușoară, profund îndurerați de dispariția după o lungă și grea suferință a fostei colege SIDORA PREDA, sînt alături de colegul Constantin Preda și de întreaga familie îndurerată. (3214)**

■ **Familia prof. univ. Daniel Chinciu este alături de prof. univ. Constantin Preda și împărtășește imensa durere pricinuită de pierderea bunei și distinsei sale soții, conf. SIDORA PREDA. (3215)**

■ **Colectivul Catedrei Filatură-Țesătorie este alături de familia prof. dr. ing. Constantin Preda în aceste clipe de grea încercare, prilejuite de decesul prematur al celei ce a fost ing. SIDORA PREDA, șef lucrări, cadru didactic la Facultatea de Textile-Pielărie. Dumnezeu să o odihnească în pace! (3225)**

■ **Conducerea Facultății de Textile-Pielărie și studenții regretă dispariția prematură a doamnei prof. SIDORA PREDA, distins și apreciat cadru didactic la Catedra Tricotaje-Confecții. Competența și atașamentul pentru învățămînt, dus pînă la sacrificiu, vor rămîne în amintirea noastră. Transmitem doamnei Olga Secula și familiei prof. dr. ing. Constantin Preda sincere condoleanțe.**

■ **Colectivul S.C. ELECTRIC GRUP Iași transmite colegului ing. Trifan Laurențiu sincere condoleanțe pentru trecerea în neființă a tatălui. Dumnezeu să-l odihnească în pace! (3211)**

SERVICII

Denumirea serviciului	Observații	Telefon adresă
Reparații		
Reparații	frigidere și instalații frig la domiciliu. S.C. 6M	161331
Reparații	mașini cusut și de scris la domiciliu	124693
Reparații	TV color și AN, tragere în bandă. Sonor E. Nova	128356
Reparații	frigidere, instalații frig și bobinaj	122836
Diverse		
Meditez	matematică pt. admitere la facultate, 2000 lei/h.	128563
Traduceri	impecabile în toate limbile de circulație	118191
Execut	mici reparații casnice	144901
Execut	reparații aragaze și piese de schimb	144901
Execut	jaluzele PVC și aluminiu, elemente de finisaj interior.	177858
Execut	rașchetări parchet cu mașină specială	130937
Execut	lucrări dactilografie	129204
Servicii medicale		
OPTICA 34	consultații oftalmologice cu medic. Montăm orice fel de ochelari (găsiți lentile sferice, cilindrice și pt. cataractă).	164062
PROFAMILIA	orice analiză de laborator	117008
Servicii video-foto		
INTER-MARKET SRL Magazinul KODAK	Filmări video și orice servicii foto.	114210

Toate societățile comerciale (inclusiv persoanele fizice) care doresc să apară în această rubrică sînt așteptate la departamentul de mică publicitate al ziarului.

TELEFOANE UTILE

☎ **SALVARE: 961**
☎ **POMPIERI: 981**
☎ **POLIȚIE: Inspectoratul Județean 146666, 140720, 146840; Municipiu - 146850; Serviciul Circulație - 140070.**
☎ **SERVICIUL ROMÂN DE INFORMAȚII - 145093, 146015**
☎ **A.C.R.: 112345; Service Bucium - 130177**
☎ **AGENȚIA C.F.R.: 147673**
☎ **INFORMAȚII GARĂ: 146333**
☎ **AUTOGARĂ: 146587**
☎ **TAXICOM: 953, 146593**
☎ **AGENȚIA TAROM: 115239**
☎ **INFORMAȚII AEROPORT: 178126**
☎ **STAȚII PECO: Baș Ceauș - 176865; Aurel Vlaicu - 175812; Bucium - 132891; Crișan - 112182; Păcurari - 164142; Sărărie - 147480**
☎ **DISPECERATE: R.A. Gaz-Metan - 141737; R.A. Apă-Canal - 142451; Renel - deranjamente - 147070; Termoficare - 141956; R.A. Locuința - 112434; Telefoane - deranjamente - 921; Protecția mediului - 147010.**
☎ **GARDA FINANCIARĂ: 114065, 112427.**
☎ **ADMINISTRAȚIA FINANCIARĂ: 143030**
☎ **CAMERA DE COMEȚ ROMÂNIA - MOLDOVA113120, 112686**
☎ **NOTARIAT: 147574**
☎ **TRIBUNAL: 146300**
☎ **PROCURATURĂ: 146630**
☎ **CAMERA DE COMERȚ: 117757**
☎ **CENTRUL MILITAR JUDEȚEAN: 146370**
☎ **HOTELURI: Moldova - 142225; Traian - 143330; Unirea - 142110; Sport - 137817**
☎ **POLICLINICA CU PLATĂ: triaj informații - 117244**
☎ **OFICIUL JUDEȚEAN PENTRU PROTECȚIA CONSUMATORILOR: 145392.**

Monitorul monitorul cotidian de informații expres

Str. Smîrdan nr. 5 ■ Tel. 17.25.57 (centrala) ■ Fax 14.45.77

■ **REDACTOR ȘEF** - Dan Radu
■ **REDACTOR ȘEF ADJUNCT** - Ovidiu Șimonca
■ **SECRETAR GENERAL DE REDACȚIE** - Eugen Leonte

ȘEFI DEPARTAMENTE:
■ **Eveniment local:** Toni Hrițac (int. 14)
■ **Eveniment național și internațional:** Cristian Racu (int. 19)
■ **Economic:** Costel Stroescu (int. 24)
■ **Cultură:** Dorin Popa (int. 19)
■ **Sport:** Eugen Florescu (int. 17)
■ **Redactor de serviciu:** Ion N. Oprea (int. 20)
■ **Fotoreporter:** Constantin Plop
■ **Grafică:** Lucian Amarii, Daniel Melinte.
■ **Publicitate:** Cristina Lozneanu (int. 18)
■ **Producție:** Tudor Agavriloaei (int. 26)
■ **Difuzare:** Mihai Tudose (int. 15)

NORD-EST PRESS
- *agenție de presă* -
Str. Smîrdan nr. 5 ■ Tel. 17.25.57 (centrala) ■ Tel/Fax 14.47.76
■ **EDITOR:** Mona Dîrțu ■ **Redactor:** Dana Scripcă ■

EDITOR
NORD - EST s.r.l
Str. Smîrdan nr. 5 ■ Tel. 17.25.57 ■ Fax 14.45.77

Director general: ALEXANDRU LĂZESCU
Director editor: FLORIN ZAMFIRESCU
Director de marketing: CEZAR CALUSCHI
Director executiv: GABRIEL RUSU

ABONAMENTELE se pot face la orice Oficiu Poștal din țară. MONITORUL figurează în catalogul Presei interne la poziția 838.

TIPAR OFFSET: MULTIPRINT, Iași str. Sf. Lazăr nr. 49

UNGHIUL DE TRAGERE

Bulgarii au reușit, noi n-am reușit!

Val CONDURACHE

Mai înainte de începutul Cupei Mondiale făceam, în felul meu profan, tot felul de speculații cu privire la șansele noastre. Nu m-am aventurat în pronosticuri riscante, dar mi-am adus aminte că fiecare țară din Estul Europei a avut, măcar o dată în ultimii patruzeci de ani, o echipă de vis. Și atunci cînd au avut o echipă de vis, Ceho-Slovacia, Jugo-Slavia, U.R.S.S., Polonia, Ungaria au cîștigat un campionat european (în cazul cel mai rău au terminat pe locul 2), au ajuns în finala unui campionat mondial (în cazul cel mai rău au terminat pe locul 3).

În 1970, în Mexic, noi am avut o echipă de vis. Am fost aruncați în "groapa cu lei" de la Guadalajara și n-am mai ieșit din ea. Dumitrache, un jucător de vis, l-a "întors" de trei ori pe Bobby Moore, vă mai amintiți? Driblingul lui a fost reluat de televiziunea din Mexic de cîteva zeci de ori, dar noi n-am ieșit din "groapa cu lei".

În 1990 am avut, iarăși, o echipă de vis. Grupa în care sorții ne-au aruncat nu mai era chiar o "groapă cu lei". Doar camerunezii își spuneau "leii neîmblînziți": de altfel, ei au fost singurii care ne-au învins atunci, dar am ajuns în "optimi", unde echipa noastră de vis a întîlnit Irlanda. Cu un somn sănătos, Irlanda n-a avut niciodată o echipă de vis, dar ne-a eliminat după un meci în care ne era parcă frică și de umbra noastră.

Acum, în 1994, ne-am hrănit cu iluzia că vom ajunge în semifinale: am scos din competiție Columbia, SUA și Argentina. Nu ne speriasem de acel bizar 1-4 cu Elveția: aveam o echipă de vis, puteam să visăm oricît de departe. Alături de ea. N-a fost să fie, veți zice odată cu mine. În fotbal sînt momente cînd îți vine rîndul să pierzi. Așa și este: și Germaniei i-a venit rîndul să piardă, de ce să facem noi o dramă din asta? Nici eu nu fac o dramă din asta. Noi nu trăim în Columbia ca să-l împușcăm pe Belodedici care-a ratat ultima lovitură de pedeapsă. Nu vom arunca nici măcar cu ouă stricate în ceafa lui Prunea, care n-a apărat nici măcar un penalty. Vreau să vă spun că nimeni nu este de vină, nici măcar Iordănescu, a cărui privire, surprinsă în prim-plan după executarea ultimei lovituri de pedeapsă, n-am s-o uit multă vreme. Nouă, însă, ni se întîmplă să avem, ani de-a rîndul, generații banale de jucători. Rîd de ei turcii și grecii, îi elimină finlandezii și ciprioții. Dar o dată la două decenii se naște o echipă de vis, care ne smulge din posomorala noastră de toate zilele și ne face și pe noi să visăm cu ochii deschiși. Dacă s-a întîmplat în handbal, în tenis, în gimnastică, de ce nu s-ar întîmpla o minune și-n fotbal?, ne zicem noi.

Dar în fotbal nu se întîmplă nici o minune sau dacă totuși ni se arată, ea nu ține mai mult de trei zile. Echipa noastră de vis ne-a lăsat visători. Bulgaria nu a avut o echipă de vis. Toată lumea a rămas cu gura căscată cînd Kostandinov a eliminat Franța în ultimul minut de joc, pe Parc des Princes. A mai rămas o dată cu gura căscată, dar și-a zis că lucrul nu este de mirare, cînd Bulgaria a spulberat Grecia: 4-0. Tot dintr-o întîmplare, Bulgaria a înscris al doilea gol în partida cu Argentina, în minutul 103. Din întîmplare în întîmplare, Bulgaria a eliminat și Germania, după ce arbitrul a anulat un gol pentru un motiv pe care nimeni nu-l poate bănui. Ce rezultă de aici? Că noi am avut o echipă de vis, iar Bulgaria nu. Bulgaria va juca pînă la sfîrșitul turneului final, iar Hagi et Co. se vor întoarce acasă, unde, pe Otopeni, zeci de mii de oameni îi vor întîmpina cu flori, ca pe irlandezi. Nici nu-mi vine să mai închei articolul. Ceva nu e în regulă cu noi: ne macină un complex pe care nimeni nu e în stare să-l numească. Voi reveni, dacă nu-mi va trece cheful de fotbal cu totul. ■

BOMBA DE CAUCIUC

Ziarul "Monitorul" a început anul trecut o campanie solitară, dar înverșunată, pentru înființarea unei Zone Economice Libere (ZEL) la Iași. La vremea aceea, nimeni nu înțelegea ce i-a apucat pe jurnaliștii de la "Monitorul", de se zbăteau cu atîta fervoare pentru materializarea unui proiect ce părea îngropat definitiv.

Ulterior, și celelate publicații ieșene au înțeles importanța înființării ZEL (denumire care nu există în nici un dicționar economic, inventată de jurnaliștii de la "Monitorul" pentru economie de cuvinte), anul acesta asistînd la un adevărat bombardament jumalistic, direcționat de toate ziarele ieșene către factorii de decizie locali și cu influență la București, pentru grăbirea înființării ZEL. De voie - de nevoie, tracasați de articolele de presă, cei în drept au luat drumul Capitalei, au bătut pe la înaltele uși guvernamentale, au obținut aprobările necesare, astfel încît, la ora aceasta, putem spune că înființarea ZEL Iași-Cristești este doar o formalitate.

După emiterea Hotărîrii Guvernoiului de înființare a ZEL Iași, probabil, vom asista la un oftat general de ușurare din partea domnilor factori de decizie locali: **"Iată, ne-am făcut datoria față de populația Iașului, am înființat ZEL, de-acuma totul va fi minunat, va ploua cu investitori străini, care vor veni cu valizele de dolari la Cristești, să pună bazele unor afaceri profitabile, care vor aduce mii de locuri de muncă ieșenilor"**. Nu este deloc așa; nu ne așteptăm ca domnii factori locali de decizie să pomenească rolul "Monitorului", de catalizator al interesului pentru acest proiect (pentru jurnaliști, cea mai mare satisfacție este atunci cînd o campanie de presă este luată în seamă de cei în drept, atîta tot), dar trebuie să semnalăm faptul că în acest moment ne aflăm abia la începutul drumului.

După depășirea fazei birocratice, de obținere a Hotărîrii Guvernoiului de înființare a Zonei, va trebui începută adevărata luptă, aceea de atragere a investitorilor străini, unde nu mai funcționează treaba cu telefonul scurt, cu alintarea pe lîngă marele șef, cu numărul doi din Partid, trăitor în Iași, interesat de obținerea aprobărilor.

Acum trebuie făcută campania de marketing pentru atragerea capitalului străin în Zonă. Va fi o acțiune dificilă, mult mai importantă decît obținerea unor fonduri anemice, în contul acestui an (în bugetul local pe 1994 nu s-a prevăzut nici un leu pentru ZEL Iași-Cristești), pentru împrejmuirea cu sîrmă ghimpată a spațiului alocat Zonei sau pentru începerea lucrărilor de amenajare a infrastructurii ZEL. Aici ar fi trebuit să intre în funcțiune Camera de Comerț și Industrie (CSI) Iași, care, cu specialiștii ei de marcă, să utilizeze baza de date proprie și să întocmească pliante menite să-i lămurească pe străini de avantajele ce rezultă în urma investițiilor în ZEL Iași, pliante difuzate, apoi, la toate reprezentanțele comerciale ale ambasadelor de la București, la toate firmele din Europa, SUA, Asia, precum și din țările fostei URSS, principalele beneficiare, de fapt, ale înființării Zonei. Adică, ar trebui ca la această oră Camera de Comerț ieșeană să aibă, în stare de machetă, pliante color, cu texte în limbile engleză, germană, rusă, spaniolă și franceză, care, imediat după emiterea Hotărîrii de Guvernoi, să fie multiplicate la copiatorul lor color (cei care acum e folosit doar la ghișeftul cu așa-zisele certificate de înmatriculare color, de pe urma cărora cîștigă parale pe nedrept) și expediate la eventualii destinatari interesați.

Ne îndoim că domnii de la Camera de Comerț au în proiect așa ceva, dacă ținem cont numai de faptul că în consiliul de administrație al instituției sînt unii care habar n-au de nici o limbă străină. Ce să mai vorbim despre pliante color, editate în cinci limbi de circulație mondială?

Ar trebui, apoi, să se înființeze un Comitet de Coordonare a Funcționării Zonei Economice Libere, format din cei mai buni specialiști din domeniile comerț exterior, reglementări vamale, marketing, reclamă, condus, de exemplu, de președintele Consiliului Județean Iași, comitet care să se ocupe de toate problemele legate de materializarea ZEL: să scoată la licitație proiectul de marketing privind ZEL, să scoată la licitație lucrările de amenajare, să scoată la concurs posturile din consiliul de administrație al ZEL (deja se zvonește că unii ingineri fac valuri pentru a obține, pe criterii de prietenie și fidelitate politică, funcția de director al ZEL).

Buna funcționare a ZEL nu trebuie amestecată cu interesele politice sau altele, de natură subiectivă, domnule Amihăesei! Sîntem de acord să fie puși tot felul de amici sau vasali ai Partidului la Fondul Proprietății de Stat (FPS), dar nu este de conceput să se procedeze la fel în cazul ZEL. Acolo nu au ce căuta oportuniștii, directorii de profesie, amicii politici, de pahar și alții de teapa lor; cei din conducerea ZEL vor trebui să fie selecționați pe bază de concurs, după un punctaj clar, să fie oameni în stare să vorbească la perfecție limba engleză, cu solide cunoștințe privind comerțul exterior, managementul și marketingul specific, oameni prezentabili, în stare să țină piept oricărui interlocutor.

Dacă vrem ca ZEL Iași să funcționeze și să aducă investitori, apoi trebuie să respectăm criteriile unanim acceptate pe glob: competență, eficiență, putere de muncă. Nu mai vorbim despre lucrările de amenajare în Zonă, care, de asemenea, trebuie scoase la licitație. Aici nu e cazul să oferim încă o gură de oxigen firmelor de stat falimentare, sau să favorizăm firme ale prietenilor ori în care sîntem acționari mascați!

Dacă funcționarea ZEL este gîndită și aplicată pe principii sănătoase, putem fi siguri că efectele vor fi concrete și resimțite, direct sau indirect, de toți locuitorii urbei noastre. Deci, fără politichie și prieteșug atunci cînd abordăm chestiunea ZEL Iași. Totul scos la licitație, totul scos la concurs.

LIZUCA și PATROCLE

Etapa a IV-a a concursului
ASCULTAȚI ȘI CÎȘTIGAȚI!
organizat de
RADIO NORD-EST IAȘI
72,44 FM - STEREO

În fiecare zi, în perioada 11 iunie - 15 iulie, pe postul de radio Nord-Est, în anumite momente, între orele 9,00 - 13,00, vor fi difuzate numele firmelor care care sponsorizează concursul în ziua respectivă, precum și produsele oferite de acestea. Ascultătorii atenți vor reține numele firmelor și produsele oferite.

În partea a doua a concursului, în anumite momente, între orele 17,00 - 19,00, animatorul emisiunii va difuza numele unui produs. Primul ascultător care va reuși să sune la postul de radio Nord-Est (tel. 14.24.46) și va spune corect numele firmei care oferă produsul devine cîștigătorul acelui produs.

Animatorii vă vor atenționa de fiecare dată atunci cînd se difuzează o etapă a concursului.

VALOAREA UNUI PREMIU ESTE DE MINIMUM 20.000 LEI

ASCULTAȚI ȘI VEȚI CÎȘTIGA!

Cîștigătoarea etapei de ieri este DANIELA ROXANA AMĂRIUȚEI, 8 ani (a participat cu buletinul unuia dintre părinți: D.S. - 141778) și a primit un aranjament floral în valoare de 20.000 lei oferit de magazinul DECORA.

MONITORUL SENTIMENTAL

Trebuie să o iei iarăși de la capăt

***Lily*: "...Am avut un prieten care a murit acum doi ani într-un accident stupid, împreună cu toată familia lui și fratele meu. De-atunci sînt în permanentă stare de șoc și aproape că nu-mi mai pot reveni... Poate că niciodată nu voi mai putea iubi un alt băiat, dar astăzi simt nevoia să-mi fac un prieten. Deși încă mă simt îndurerată și neputincioasă, mi-aș dori să redevin normală..."**

Să spunem că perioada de convalescență s-a încheiat chiar azi și de-acum e mai mult decît necesar să-ți faci curaj și să o iei iarăși de la capăt... Moartea unei ființe apropiate ne marchează pentru tot restul vieții și ne trezim brusc în plină criză. Dar criza poate dura o săptămînă, o lună, două..., însă ceea ce depășește cîteva luni începe să semene cu agonia. Tragedia despre care îmi scrii s-a petrecut acum cîțiva ani și se știe prea bine că timpul vindecă întotdeauna orice; iar ca în orice suferință, contează imens dorința celui bolnav de a se vindeca. În afara acesteia, nu există nici o scăpare!... Toată lumea înțelege că l-ai iubit foarte mult pe cel care a fost prietenul tău, că niciodată nimeni nu-l va putea înlocui... și toate acestea sînt adevărate. Nu putem iubi doi oameni la fel de mult și nici în același timp. Tocmai de aceea a venit momentul în care va trebui să faci diferența între iubirea adevărată și amintirile, dureroase ori fericite. Pentru o viață de om niciînd nu vor fi de ajuns doar amintirile... Încearcă să faci cunoștință cu un alt băiat și, după ce-i vei povesti totul, va fi cu siguranță mai ușor să începi un alt drum. O prietenie frumoasă se poate transforma oricînd într-o mare iubire.

Ana-Maria

În această săptămînă, la toate chioșcurile și la toți difuzorii, puteți găsi o nouă povestire de excepție a celebrului romancier ieșean Valentin B. Mihu:

FUGARUL

Un tînăr nevinovat este martorul unei tîlcăloșii. Pentru aceasta va trebui să plătească cu viața. Cum îl salvează o femeie frumoasă, de ce o face și cine este ea, toate acestea le puteți citi în FUGARUL. Ca în toate povestirile de acum celebrului Valentin B. Mihu, erotismul, suspansul și violența sînt reale și amenințătoare.

FUGARUL

Cumpărați chiar astăzi această uimitoare povestire din colecția de succes "Povestiri pentru toți"

HOROSCOP

BERBEC *(21 mart. - 20 apr.):*
V-ați pierdut entuziasmul pe drum: vă așteptați ca mai multă lume să adere la prolectul dvs. Nimeni nu mai are altruismul de altădată.

TAUR *(21 apr. - 20 mai):*
Prietenii vă sar în ajutor cu o promptitudine la care nu v-ați așteptat. Este momentul să vă gîndiți dacă răspundeți cu aceeași monedă.

GEMENI *(21 mai - 21 iun.):*
Scuturați-vă de ultimele emoții înaintea ultimului asalt. Aveți toate argumentele să atacați, fiind convins(ă) de dinainte de victorie.

RAC *(22 iun. - 22 iul.):*
Nu aveți suficientă consecvență și obiectivitate în ceea ce faceți, iar reciprocitatea nu este punctul dvs. cel mai tare.

LEU *(23 iul. - 22 aug.):*
Aveți de trecut un prag dificil și emotivitatea vă face irascibili și nesigur pe sine. Dacă aveți o întîlnire importantă, abordați-o cu toată reținerea.

FECIOARĂ *(23 aug. - 22 sept.):*
Ambiția v-a dus mai departe decît v-ați așteptat chiar dvs. însivă. Nu uitați, însă, că acesta este de abia un punct de plecare.

BALANȚĂ *(23 sept. - 22 oct.):*
Cu toate că sînteți "la serviciu" nu reușiți nici un "as". S-ar putea ca terenul pe care jucați să nu vă convină. Încercați să prelungiți partida.

SCORPION *(23 oct. - 21 nov.):*
Forța de care dispuneți se poate întoarce împotriva dvs. în anumite împrejurări. Nu v-ar strica mai mult fair-play.

SĂGETĂTOR *(22 nov. - 21 dec.):*
Impăciuitorismul este o altă față a duplicității. Nu poți să te pui bine cu toată lumea în același timp, iar dacă o faci, nimeni nu răspunde la fel.

CAPRICORN *(22 dec. - 19 ian.):*
Treceți cu prea multă ușurință peste meritele unui adversar. Cu toate că nu-l subestimați, nu aveți tăria să-l recunoașteți valoarea.

VĂRSĂTOR *(20 ian. - 18 febr.):*
Aveți posibilitatea să vă puneți în valoare calitățile de luptător, asta, însă, cu condiția să nu recurgeți la mijloace nepermise.

PEȘTI *(19 febr. - 20 mart.):*
Căderea fizică vă duce în pragul neputinței: ați vrea să apară o groapă în fața dvs. și să vă ascundeți în ea, ca struțul.

LEGENDA:
- vă paște ghinionul
- prudența e mama înțelepciunii
- n-aveți nimic de pierdut
- șansa vă surîde

INTEGRAMA NOROCOASĂ

concurs zilnic, organizat de cotidianul **MONITORUL** și Radio NORD-EST.

Premiu: 10.000 lei

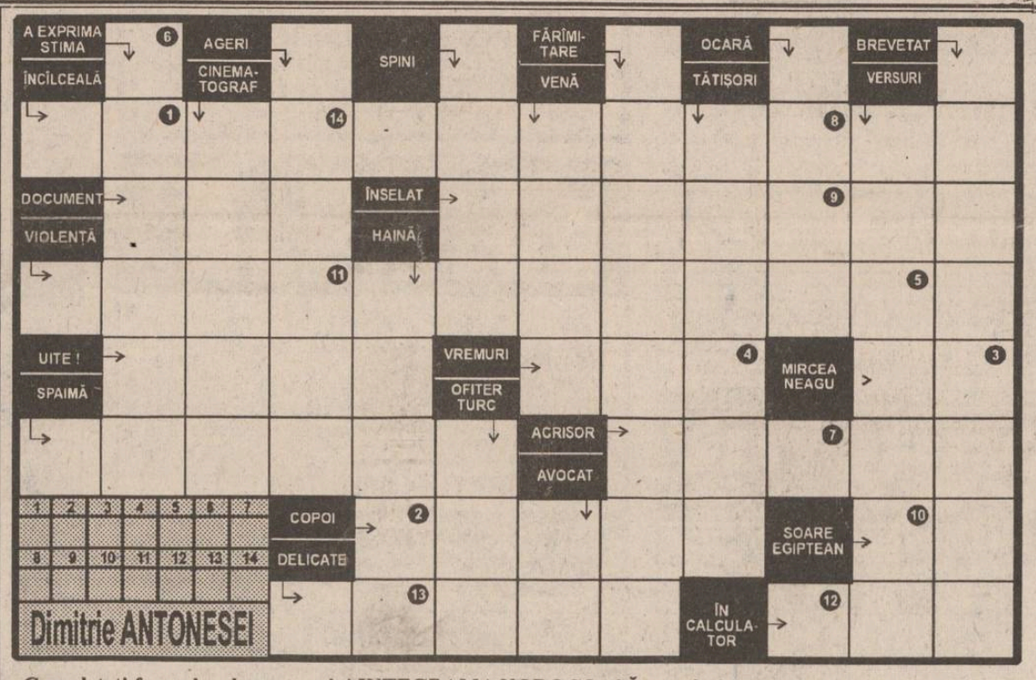

Completați formularul concursului INTEGRAMA NOROCOASĂ cu soluția corectă și depuneți-l la sediul cotidianului MONITORUL astăzi, între orele 9 - 18.
Tragerea la sorți se va transmite în direct la RADIO NORD-EST (72,44 FM).

NU UITAȚI! ÎN FIECARE ZI INTEGRAMA NOROCOASĂ VĂ OFERĂ 10.000 lei!

Soluția integramei de marți, 12 iulie, este: BELODEDICI .
Cîștigătorul concursului este VIOREL FRUNZĂ (talon nr. 101), IAȘI , desemnat de dl. Manuel Bagiu, comisar al Gărzii Financiare.

monitorul FORMULAR DE CONCURS — RADIO NORD-EST

Numărul de concurs | 13.07.1994

SOLUȚIA

Nume..... Prenume.....
BI seria ..... nr..... Tel.....
Adresa.....
Vîrsta..... Profesia.....

Se depune la sediul cotidianului MONITORUL, str. Smîrdan nr. 5, astăzi, 13.07.1994, între orele 9.00-18.00. Tragerea la sorți a cîștigătorului va avea loc tot astăzi și va fi transmisă în direct de Radio NORD-EST (72,44 FM) între orele 19.00-22.00.

monitorul MATCĂ — RADIO NORD-EST

Numărul de concurs | 13.07.1994

SOLUȚIA

Nume..... Prenume.....
BI seria ..... nr..... Tel.....

CARNETUL ZILEI

Miercuri, 13 iulie 1994

✝ **Soborul sf. arhanghel Gavriil.**

15° — 29° C

VREMEA

Vremea se va ameliora, cerul va fi variabil la noros. Local, după-amiaza și seara, se vor mai semnala averse de ploaie și descărcări electrice. Vîntul va sufla slab la moderat, cu intensificări din sector N-E. Temperaturile maxime vor oscila între 25 și 29 grade Celsius, iar cele minime între 15 și 18 grade Celsius. **(Gh. CANACHE - Centrul de Prevedere a Vremii Bacău)**

TV BUCUREȘTI

TVR 1 - 8,00 Actualități ■ 8,05 Calendar ■ 8,30 Video-clipuri ■ 8,35 Desene animate: Perrine ■ **9,05 Film serial: Fram.** Ep. 7. O glumă nesărată ■ 9,55 Video-lexicon ■ **10,55 Film serial: Salvați de clopoțel** (R) ■ 11,20 Bună ziua, Franța! ■ **12,15 Film serial: Mala Mujer** (r) ■ 13,05 1001 audiții: Va place opera? ■ 14,00 Actualități ■ 14,10 TVR Iași ■ 15,05 TVR Cluj-Napoca ■ 16,00 Actualități ■ 16,10 Magazin sportiv ■ 17,00 Micro-recital Dragoș Alexandru ■ 17,15 Alfa și Omega... pentru morala noastră cea de toate zilele ■ 18,00 De la lume adunate ■ **18,30 Film serial: Salvați de clopoțel** (SUA, 1989). Ep. 93 ■ 19,00 Timpul Europei ■ 19,30 Desene animate: Candy Candy ■ **20,00 Actualități**: Buletin meteo; sport ■ 20,40 Publicitate ■ **20,45 Film serial: Dr. Quinn** (SUA, 1992). Ep. 8 ■ 21,45 Publicitate ■ 21,50 Noi frontiere. Televiziunea interactivă - televiziunea viitorului ■ 22,35 Actualități ■ **22,55 Campionatul Mondial de Fotbal. Prima semifinală** ■ 1,00 Întîlnirea de la miezul nopții ■ 1,55 Jazz-fan ■ **2,25 Campionatul Mondial de Fotbal.** A doua semifinală.

TVR 2 - 7,00 TVR Cluj-Napoca ■ 8,00 Actualități ■ 8,05 Campionatul Mondial de Fotbal ■ 10,00 Ora de muzică ■ 11,00 Telejurnal Worldnet ■ 11,30 Desene animate ■ 12,00 GONG! (R) ■ 12,30 Melodii... Melodii ■ 13,00 Arhitectura la Los Angeles ■ 14,00 Actualități ■ 14,10 Expediții la noi acasă ■ 14,40 Bună ziua, Franța! ■ 15,30 Cultura în lume: Statuia Libertății și creatorul ei; Mircea Eliade și Udy Shankar; Dans clasic indian (II): Kathak ■ 16,00 Desene animate. Candy Candy ■ **16,30 Film serial: Tînăra stăpînă** (Brazilia). Ep. 144 ■ 17,00 Mini Eco ■ 17,40 Emisiune în limba maghiară ■ **19,10 Film serial: Mala Mujer.** Ep. 28 ■ **20,00 Actualități** ■ 20,40 Ritmuri muzicale ■ 21,00 TVM. Mesager ■ 21,30 Formula 3 ■ 22,00 TV5 Europe ■ 22,30 Cafenea literară ■ 23,30 Hollywood rock în concert: Van Halen (II) ■ 24,00 Sub cupola circului (II).

TV SATELIT

RTL

RTL
6,30 Magazin matinal ■ 10,05 Cheamă California (s) ■ 11,00 Frumos și bogat (s) ■ 11,30 Vremea dorinței (s) ■ 12,30 Duelul familiilor (cs) ■ 13,00 Magazinul amiezii ■ 13,30 Springfield Story (s) ■ 14,15 California Clan (s) ■ 15,10 Crima e hobby-uy său (s.p.) ■ 16,00 Ilona Christen: "Amantul" ■ 17,00 Hans Meiser talkshow ■ 18,00 Cine e șeful aici? (s) ■ 18,30 O familie foarte dragută (s) ■ 19,45 Știri, sport, meteo ■ 20,10 Exploziv ■ 20,40 Vremuri bune, vremuri rele ■ 21,15 E udă groapa (f. SUA 1989) ■ 23,10 Magazin TV ("Stern") ■ 0,15 RTL night show ■ 1,00 Știrile nopții ■ 1,30 O familie foarte dragută (s) ■ 2,00 Tracey Ullmann Show ■ 2,30 Reluări.

PRO 7
6,55 O agentă inimoasă (s/r) ■ 7,40 Academia de poliție (d.a./r) ■ 9,45 Mica noastră fermă (s/r) ■ 10,45 Parfumul (1) (f. SUA 1982) ■ 12,40 Bill Cosby Show (r) ■ 13,10 O agentă inimoasă (s.p./r) ■ 14,00 Hotelul (s) ■ 15,00 Arabella Kiesbauer (talkshow) ■ 16,05 Dynasty (s) ■ 17,00 Mica noastră fermă (s.co) ■ 18,00 Desene animate ■ 19,25 Dureri în creștere (s.co) ■ 19,55 Febra colegiului (s.co) ■ 20,25 Bill Cosby Show (s.co) ■ 21,15 Jake și grăsanul (s) ■ 23,00 Space Rangers (s) ■ 23,55 Păcate dulci (mag. sexual) ■ 0,50 Scandal (f. Marea Britanie 1989) cu Bridget Fonda ■ 2,55 Reporterii (r) ■ 3,50 Dynasty (s/r) ■ 4,50 Nici un ascunziș (f/r) ■ 6,15 Tata e cel mai bun (s.co).

MTV
7,00 Matinal cu VJ Rebecca ■ 10,00 VJ Ingo ■ 13,00 Muzică soul, cu Richie Rich ■ 14,00 Mari hituri ■ 15,00 VJ Simone ■ 17,30 Coca Cola Report ■ 17,45 Noutăți cinematografice cu VJ Ingo ■ 18,15 3 din 1 - 3 videoclipuri ale unui interpret, formații sau regizor ■ 18,30 Dial MTV. Topul telespectatorilor cu VJ Rebecca ■ 19,00 Muzică non-stop ■ 20,30 Lumea reală II ■ 21,00 Mari hituri ■ 22,00 Most Wanted, cu Ray Cokes ■ 23,30 Beavis & Butt-head (d.a.) ■ 0,15 Noutăți cinematografice ■ 1,00 Muzică alternativă, cu Marijne van der Vlugt ■ 3,00 Videoclipuri - de VJ Marijne.

EUROSPORT
9,30 Aerobic ■ 10,00 Tenis Magazin ATP (turnee Gateshead, Newport) ■ 11,00 Ciclism Turul Franței (rez.) ■ 12,00 Atletism Concursul IAAF de la Stockholm (selecțiuni) ■ 14,00 Tenis Magazin ATP (r) ■ 15,00 Triatlon CE de la Eichstadt, Germania ■ 16,00 Ciclism Turul Franței et. 11, Cahors-Lourdes (d) ■ 18,30 Karting MP al Olandei (ultima etapă în CE) ■ 19,30 Auto Magazin Formula 1 ■ 20,30 Buletin de știri 1 ■ 21,00 Box Magazin internațional ■ 23,00 Ciclism Turul Franței (rez.) ■ 0,00 Magazinul sporturilor cu motor ■ 1,00 Fotbal CM '94 semifinale New York: meciul 49 ■ 2,30 Buletin de știri 2.

TELE M

11,00 Program Worldnet C-Span USIS ■ 18,30 Total M ■ 19,00 Fenomenul turistic în direct cu prof. Al. Murgu ■ 19,30 Documentar: Cei din linia întîi (III) ■ 20,00 Desene animate ■ 20,30 Poliția rutieră ■ 20,45 Ascensiuni ■ 21,00 Total M ■ 21,15 Audiența de miercuri ■ 21,30 Film artistic ■ 23,00 Program Deutsche Welle non-stop.

RTV EUROPA NOVA

TV (canalul 54, sunetul pe 5,5 MHz) - 17,00 Deschiderea programului ■ 17,05 PRO INVENT - "Electronica și medicina". Invitat: șef lucrări Laurențiu Dumitriu. Redactor: Gabriela Scurtu Ilovan ■ 17,30 Iași - oraș european: "Fațetele personalității" - interviu cu acad. Ștefan Milcu (partea I); Afiș cultural; Cărți rare: Ediții de lux franceze - Ch. Baudelaire ■ 18,35 Desene animate ■ 19,00 Infonova ■ 19,40 Terra ■ 20,00 Videoclip '94 ■ 20,30 Senzor. Administrația publică locală ■ 21,00 Film: "Cadență" (prod. SUA; regia Martin Sheen; cu: Charlie Sheen, Martin Sheen, Larry Fishburne) ■ 22,30 Parantezele adevărului - "Altfel"...

RADIO (frecvența 72,92 MHz) - 6,00 Semnal ■ 6,30 Matinal Europa Nova (Informații și muzică) ■ 8,45 Avanpremieră ■ 9,40 Instantanee politice ■ 12,00 Observator - Actualitatea internă și internațională ■ 13,10 Post meridian ■ 14,30 Galaxia SF ■ 15,40 100% Comercial (Breviar economic) ■ 16,00 Avanpremieră ■ 16,40 Revista presei centrale ■ 17,00 Lumea azi ■ 19,10 Secolul XX ■ 20,00 Electric cafe ■ 22,00 Top-sprezece ■ 23,10 - 6,00 Itinerar muzical. Buletinele de știri (Infonova) vor fi difuzate din oră în oră între 6,30 - 11,30 și 15,30 - 20,30.

RADIO NORD-EST
(72,44 FM stereo)

6,00 "Micul dejun" - program matinal de știri și informații din actualitatea locală și națională, buletin meteo, buletin rutier, informații utilitare, horoscop, agenda zilei, buletine de știri, 6,30, Retrospectiva zilei (6,00; 7,00; 8,00; 9,00), muzică ■ 9,05 "Ne ascultați - vă ascultăm" (buletine de știri la orele 10,00; 11,00; 13,00), rubrica sportivă Exclusiv Mondial la ora 10,30, apeluri, mesaje ■ 13,05 "Siesta FM" (14,40 Exclusiv Mondial, buletine de știri la orele 15,00; 16,00) ■ 16,05 "Turnul de control" - reportaje, interviuri, relatări din actualitatea locală, transmisii telefonice, știri, informații, can-can-uri, muzică (16,45 rubrica "Financiarul", buletine de știri la orele 17,00; 18,00; 20,00, Exclusiv Mondial ora 18,05) ■ 21,10 Exclusiv jazz. O emisiune de Romeo Cozma și Radu Țepordei ■ 22,30 "Muzică de catifea". Realizator Sandi Leonties ■ 0,00 Știri ■ 0,05 Music non-stop.

RADIO VOX T

Emite non stop pe frecvența 70,76 MHz.

RADIO IAȘI

6,00 Diminețile noastre ■ 9,05 Radiosfera ■ 12,40 Corespondența radio - muzică populară ■ 14,05 Întîlniri... pe unde medii ■ 16,00 Radiojurnal ■ 16,10 Radiograme ■ 18,00 Stiri ■ 18,05 Corespondența radio - muzică ușoară ■ 18,30 Corespondența radio - muzică populară ■ 19,00 Stirile serii. Sport. Meteo ■ 19,10 Pe-un picior de plai ■ 19,40 Mari șlagăre ■ 20,00 Farmecul operetei ■ 20,30 Armonii corale ■ 21,00 Evimentele zilei. Sport. Meteo ■ 21,20 Albumul cîntecului francez.

RADIO CONTACT
(92 FM stereo)

6,00 Bună dimineața, Iași! ■ 6,40; 7,40; 8,40 Contact horoscop ■ 7,50 Revista presei ■ 8,50 Agenda culturală ■ 9,05 Microbiografie sonoră ■ 23,00 Music non-stop ■ Grupaje informative Radio Contact 8,30 - 17,30 (din oră în oră), ultimul la 19,30 ■ BBC World Service. Știri și actualități românești și internaționale (în limba română) - 6,00. Stiri (în limba română) - 7,30; 14,00; 21,00.

FARMACII DE GARDĂ

Farmacia nr. 2 Piața Unirii (tel. 116029).

SPITALE DE GARDĂ

Spitalul "Spiridon" (tel. 142730): Clinica a II-a Medicală; Clinica I Chirurgie; **Maternitatea "C. Vodă"** (tel. 143320).

CINEMATOGRAFE

■ **Cinematograful "Victoria"** (telefon: 112502); orele: 9;11;13; 15;17;19 - **"Dennis - pericol public"**. Producție SUA, 1993. Comedie de Nick Castle Jr. Cu: Mason Gamble, Christopher Lloyd, Walter Matthau. Premieră.

■ **Cinematograful "Republica"** (Telefon: 114327); orele: 9;11;13;15; 17; 19 - **"Fugă mortală"**. Producție SUA, 1993. Thriller polițist cu Dolph Lundgren și George Segal. Premieră.

■ **Cinematograful "Copou"** (Telefon: 145738); orele: 9;11; 13;15; 17;19 **"Beethoven - Un cîine puțin prea mare"**. Producție SUA, 1992. Comedie de Brian Levant.

■ **Cinematograful "Dacia"** (Telefon: 164740); orele: 9;11;13; 15; 17; 19 - **"Crucea de Piatră"**. Producție România, 1993. Comedie satirică în regia lui Andrei Blaier. Cu: Gheorghe Dinică, Manuela Hărăbor, Dorina Lazăr (Film interzis spectatorilor sub 16 ani).

SNCFR va acorda o bonificație celor 20 de mii de salariați ce vor fi disponibilizați în acest an

"Ministerul Transporturilor a înaintat Guvernului, în luna iunie, un proiect de ordonanță pentru bonificarea celor 20.000 de salariați ce vor fi disponibilizați în cursul anului 1994", a declarat miercuri Aurel Novac, ministrul Transporturilor. Suma necesară realizării acestui proiect este de 7,6 miliarde și urmează să fie suportată din rezerva statului, a precizat Aurel Novac. Bonificația acordată reprezintă contravaloarea a șase medii lunare, aproximativ 390.000 lei, din care urmează a fi reținut impozitul, a adăugat sursa citată.

Doi englezi au încercat să scoată ilegal din România o fetiță în vîrstă de cinci luni

Procuratura României analizează posibilitatea trimiterii în judecată a unui cuplu britanic care a încercat să scoată în mod ilegal din România o fetiță în vîrstă de 5 luni. Poliția română a anunțat că au găsit copilul într-un coșuleț în portbagajul mașinii în momentul în care cei doi cetățeni britanici încercau să treacă frontiera în Ungaria. Se crede că cei doi, care în prezent sînt reținuți la sediul Poliției din București, au plătit cîteva mii de dolari la 3 cetățeni români ca să obțină copilul. Cei trei au fost și ei arestați.

SPORT

S.C. Aura a dat faliment

Citiți totul în pagina 6

JOI
14 iulie 1994
An IV,
Nr. 162 (918)
8 PAGINI - 200 LEI

cotidian de informații
Monitorul

Director onorific: AUREL LEON
Redactor șef: DAN RADU

Înainte de a anunța Poliția, Salvarea sau Pompierii, sunați la MONITORUL!
Telefoane:
17.25.57
(pînă la ora 22.00)
14.56.10
(toată noaptea)

Amănunte despre ciocnirea cometei cu Jupiter

Vom fi martorii unui fenomen care se poate întîmpla numai o dată la o mie de ani

■ Sînt 21 de fragmente înșirate pe 30 milioane km

Pentru prima dată în istoria științei, cercetătorii de pe Pămînt ai spațiului cosmic au posibilitatea observării prăbușirii unei comete pe o planetă, a arătat dr. Harald Alexandrescu, coordonatorul Observatorului astronomic "Amiral Vasile Urseanu" din București și șeful colectivului de dinamică spațială. Între 16 și 22 iulie, fragmentele cometei Shoemaker - Levy se vor prăbuși pe gigantul gazos Jupiter. "Vom asista la moartea unei comete; un asemenea eveniment se întîmplă o dată la o mie de ani", a spus dr. Alexandrescu. Impactul nu va avea nici o urmare pentru Jupiter sau pentru alte planete din sistemul solar, a precizat dr. Alexandrescu. Cercetătorii au stabilit că acest "nimic cosmic", avînd o densitate foarte mică, s-a dezintegrat la 8 iulie 1992, cînd a trecut la 21 mii de km de partea superioară a atmosferei lui Jupiter. După ce a fost sfîrtecată de forța gravitațională a planetei, cometa s-a înscris pe o orbită haotică în jurul lui Jupiter. Cometa este alcătuită acum din 21 de fragmente, foarte poroase, avînd o densitate infimă, care continuă să se descompună. Aceste fragmente, înșirate în spațiu, ca niște mărgele, pe o distanță de 30 milioane de km, au între doi și patru km în diametru și se deplasează cu o viteză de 60 km pe secundă, a informat dr. Alexandrescu. Fragmentele, notate de cercetători cu litere de la A la V și cu cifre, se vor prăbuși în aceeași zonă a lui Jupiter, la intervale de ordinul orelor.

■ Fenomenul va fi filmat de sonda spațială Galileo

Cercetătorii speră să obțină imagini filmate de la sonda Galileo, care se află în vecinătatea lui Jupiter. Camera sondei Voyager 2 este dezactivată, iar sonda Ulysses, care se află, de asemenea, în apropierea lui Jupiter, nu este prevăzută cu instalație de filmat. Impactul se va produce într-o zonă a planetei nevizibilă pe Pămînt. Totuși, datorită rotației rapide a lui Jupiter (9 ore și 50 minute), zona va deveni vizibilă la cîteva minute de la impact. Cercetători apreciază că, dacă fiecare nucleu al cometei ar fi o sferă de gheață cu un diametru de un kilometru, energia degajată ar fi similară cu cea rezultată în urma exploziei a 500 miliarde tone trinitrotoluen. Fiecare ciocnire ar produce stropi care s-ar ridica deasupra atmosferei, putînd fi vizibili, de pe Pămînt, ca niște stele de magnitudine 5 - 6 (magnitudinea 6 reprezintă limita vizibilității cu ochiul liber). Suflul exploziilor va încălzi gazul din apropiere pînă la temperaturi între 10 mii și 30 mii de grade Kelvin. Cum răspunsul atmosferei lui Jupiter nu poate fi prevăzut, cercetătorii s-au împărțit în mai multe tabere. Primul curent susține că nucleele cometei vor penetra pînă la sute de km sub straturile de nori. În acest caz, nu vor sări "stropi cosmici", iar fenomenul va fi practic invizibil de pe Pămînt. A doua tabără este de părere că o mare parte din energia cinetică se va elibera într-o fracțiune de secundă, se vor produce fulgerări de lumină, care vor ilumina puternic sateliții și inelul lui Jupiter. Al treilea grup de savanți, cel mai numeros, susține că bulgării de plasmă incandescentă (așa-numiții "stropi cosmici") vor zbura la sute de mii de km înălțime, antrenînd fragmente de cometă și materie noroasă. Expuși frigului cosmic, aceștia se vor răci, vor deveni transparenți și se vor prăbuși pe Jupiter. Unii cercetători susțin că impactul va produce un imens nor care va învălui Jupiter, ascunzînd detaliile. "Indiferent de ce se va întîmpla, noi vom sta la pîndă", a arătat dr. Harald Alexandrescu.

■ Programul de vizionare pe viu a catastrofei

Președintele Astroclubului București, Vladimir Boico, a subliniat că astronomii nu au mai fost martorii ciocnirii unei comete cu o planetă și și-au pregătit tot "arsenalul" pentru a urmări evenimentul. Observatorul astronomic "Amiral Vasile Urseanu" din B-dul Ana Ipătescu 21 va fi deschis pentru public, seara, între 16 și 22 iulie, special pentru observarea acestui fenomen. Alexandrescu și Boico estimează că cinci dintre momentele de impact vor putea fi vizibile, cu ajutorul unei lunete, de pe teritoriul României. **Este vorba despre fragmentele de cometă A21 (16 iulie, în jurul orei 23.00), H14 (18 iulie, aproximativ ora 22.30), Q27B (10 iulie, în jurul orei 22.40), Q17A (20 iulie, în jurul orei 23.00) și T4 (21 iulie, aproximativ ora 21.20).**

■ Sfîrșitul lumii este puțin amînat

Zvonurile alarmiste apărute în ultima vreme în presă privind o așa zisă catastrofă cosmică provocată de cometa Shoemaker - Levy, cu urmări devastatoare pentru pămînt, nu au nici o bază științifică, a precizat, pentru Agenția MEDIAFAX, dr. Harald Alexandrescu. Avînd în vedere mărimea lui Jupiter, impactul nu va avea urmări pentru această planetă gazoasă. "Va fi ca și cum ai arunca bucățele de pîine într-un cazan cu ciorbă", a arăta dr. Alexandrescu. Diametrul planetei Jupiter este de 11,2 ori mai mare decît cel al Pămîntului, iar masa gigantului gazos este de 318 ori mai mare decît cea a Terrei. Distanța de la Pămînt la Jupiter variază de la 600 milioane km pînă la 960 milioane km. În momentul prăbușirii cometei, distanța de la Jupiter la Pămînt va fi de aproximativ cinci ori mai mare decît distanța de la Pămînt la Soare. "La o asemenea distanță, Pămîntul nu ar putea fi afectat în nici un fel; de altfel, nici Jupiter nu va avea de suferit", a indicat președintele Astroclubului București, Vladimir Boico. "Unii au fost cuprinși, fără nici un temei, de panică. Aud că la Palermo toată lumea e prin biserici, pentru că ar veni sfîrșitul lumii. Prin unele ziare s-a făcut confuzie între Shoemaker - Levy și asteroidul Toutatis (care a trecut acum ceva timp, la oarece distanță de Pămînt), spunîndu-se că această cometă va cădea pe Terra", a mai spus dl. Alexandrescu.

O adolescentă din Iași, îndrăgostită de Florin Răducioiu, a încercat să se sinucidă cu detergent "Ariel"

■ *ea a făcut greșeala să-și mărturisească dragostea prietenului ei, care a părăsit-o*

O adolescentă în vîrstă de 15 ani a încercat să se sinucidă, deoarece prietenul ei a părăsit-o în momentul în care a aflat că ea îl iubește pe Florin Răducioiu, cunoscutul fotbalist al națională României. Pînă la începerea Campionatului Mondial de Fotbal, între cei doi tineri nu au existat neînțelegeri sentimentale, cu toate că prietenia lor dura de mai bine de doi ani. Dar, în ziua meciului România - Suedia, imaginea lui Răducioiu prăbușit pe gazonul stadionului din San Francisco i-a stîrnit adolescentei sentimente de dragoste față de tînărul fotbalist. Din păcate, Emilia B. a făcut greșeala să-i mărturisească prietenului aceste sentimente, spunîndu-i chiar că i-ar face plăcere să fie cu Florin Răducioiu în intimitate.

Mărturisirea i-a fost însă fatală, întrucît, orgolios, prietenul i-a întors spatele, părăsind-o.

Considerîndu-se o nefericită în dragoste, Emilia a decis să-și ia viața, pentru a se răzbuna. Ca să-și ducă la îndeplinire intenția sinucigașă, adolescenta a ales detergentul "Ariel". Din fericire pentru ea, nu a putut să înghită o cantitate importantă din respectivul produs. Simțindu-se rău, după ce și-a alertat familia, Emilia s-a prezentat singură la Spitalul de urgență. Nefiind necesară internarea ei, după ajutorul acordat de medici Emilia B. a plecat acasă cu convingerea că detergentul "Ariel" nu este bun decît pentru a face rufele "impecabil de curate". **(Mihaela CĂNĂNĂU)**

Puterea a vrut destabilizarea pieței titlurilor de valoare

FMI nu este de acord cu emiterea unor noi certificate de proprietate

■ PDSR știa de la început că această măsură contravine Memorandumului încheiat cu FMI

În aceste zile, membrii Guvernului analizează posibilitățile de modificare a legislației în vigoare, în sensul schimbării modului de participare a cetățenilor la programul de privatizare a societăților comerciale cu capital majoritar de stat. Unii reprezentanți ai Băncii Internaționale pentru Reconstrucție și Dezvoltare (BIRD) au criticat noua inițiativă a partidului de guvernămînt din România de limitare a posibilității de participare a cetățenilor la privatizare, prin folosirea unui singur certificat de proprietate la o singură societate comercială, noul program limitînd concentrarea capitalului.

Într-un recent material publicat în presă, referitor la noua inițiativă PDSR, Joshua Greene, reprezentantul Fondului Monetar Internațional în România, a declarat că aceasta nu este cea mai bună soluție. **"Mai multă flexibilitate față de modul în care certificatele de proprietate vor fi schimbate contra acțiuni ar face mai ușoară privatizarea."** - a declarat Joshua Greene. Privatizarea firmelor de stat este unul din punctele care trebuie îndeplinite pentru acordarea de către FMI a unor noi tranșe de împrumut valutar pentru România, conform Memorandumului de politică economică. Dan Ioan Pop, directorul firmei particulare SERCA - unul dintre marii deținători de certificate de proprietate - a afirmat că, prin noul program de privatizare, Guvernul instaurează monopolul pe piața valorilor mobiliare. Astfel, se elimină posibilitatea ca firmele particulare să acționeze în acest domeniu, ceea ce înseamnă o concurență neloială din partea Guvernului. Noua inițiativă a PDSR este considerată a fi o încercare de a strînge capital politic. **(Alin TOCAN)**

NOUTĂȚILE ZILEI

Victor Surdu îl va da în judecată pe Adrian Năstase

Victor Surdu, președinte al PDAR, a declarat în exclusivitate Agenției MEDIAFAX că săptămîna viitoare Biroul Executiv al PDAR va lua hotărîrea de a chema în instanță PDSR, prin persoana lui Adrian Năstase, pentru unele declarații făcute de președintele executiv al partidului de guvernămînt. Adrian Năstase afirmase că "am delegat reprezentarea noastră la sate unui partid care nu a știut în ce direcție să o ia", declarație publicată în "Vocea României", din 13 iulie a.c. Victor Surdu consideră că declarația liderului PDSR "este foarte gravă și total neinspirată". "Am impresia, dacă nu chiar certitudinea, că discutăm despre o democrație a dictaturii. Pe noi nu ne-a delegat nimeni să facem politica PDSR la sate. Mă mir că un diplomat ca Adrian Năstase poate să spună așa ceva. O fi semnat o declarație în alb, așa cum se semna pe la UTC", a încheiat președintele PDAR.

Mari inundații în județul Constanța

În urma ploilor torențiale căzute în ultimele zile, localitățile Năvodari, Lumina, Albești, Arsa, Cotu Văii, Limanu, Negru Vodă, Plopeni și Ostrov au suferit mari pierderi. Case și terenuri agricole, bunuri de uz gospodăresc au fost distruse, iar animale și păsări au fost luate de apă. Datorită mîlului depus în fîntîni, multe gospodării se confruntă cu lipsa apei potabile. Familiile sinistrate din Năvodari au fost cazate provizoriu la Școala nr. 1, asigurîndu-li-se 3 mese zilnic la una dintre cantinele din localitate.

ZEL Iași va lua ființă pe 20 iulie

Miercuri, 20 iulie 1994, este ziua decisivă pentru înființarea Zonei Economice Libere (ZEL) Iași-Cristești. Într-o ședință de lucru, ce va avea loc la Iași în aceeași zi, guvernul va emite hotărîrea de guvern care să consfințească înființarea ZEL. Ieri, vicepreședintele Consiliului Județean, Lucian Flaișer, s-a întors de la București unde a obținut și ultimul aviz favorabil (de la ministrul Finanțelor, Florin Georgescu) pentru documentația ZEL. Reamintim cititorilor noștri cîteva date privind istoricul constituirii la Iași a acestui important obiectiv. În 1990, Consiliul Provizoriu de Uniune Națională (CPUN) din Iași și-a manifestat pentru prima dată intenția de a înființa o zonă economică liberă în această parte a țării. Peste doi ani, guvernul a făcut public proiectul de a realiza în țară 8-9 astfel de zone economice, printre care și cea din Iași. De atunci și pînă la începutul anului 1993, administrația județeană nu a concretizat în nici un fel intenția de a înființa ZEL în județ, fapt dovedit de întîrzierea cu care Consiliul Județean Iași a comandat societății "Habitat Proiect" realizarea studiului de prefezabilitate și fezabilitate a ZEL.

Acest proiect a fost solicitat abia după declanșarea în toată presa ieșeană a unei campanii de susținere a ZEL, care a grăbit astfel derularea formalităților ce au precedat deținerea celor 12 avize favorabile ale ministerelor. În ultimele 3-4 luni reprezentanții administrației județene s-au deplasat frecvent la București, la guvern, reușind să obțină ieri toate aprobările necesare. **(Ovidiu LUNGU)**

În luna octombrie

Vor fi liberalizate adaosurile comerciale

Începînd din luna octombrie, agenții economici nu vor mai fi obligați să-și declare adaosurile comerciale practicate. În consecință, comercianții își vor adapta adaosurile doar în funcție de cererea și oferta de mărfuri de pe piață. Măsura urmează să intre în vigoare la începutul lunii octombrie, întrucît prin semnarea Memorandumului de politică economică încheiat cu Fondul Monetar Internațional, Guvernul României s-a angajat să renunțe pînă la acea dată la controlul asupra prețurilor.

Totuși, pentru a fi evitate diverse practici neloiale din partea agenților economici, cum ar fi concurența neloială, folosirea poziției dominante pe piață în cazul firmelor mari etc., pînă la sfîrșitul trimestrului III al acestui an urmează să fie înființat un organism independent, numit Oficiul pentru Protecția Concurenței. Acest Oficiu va funcționa în baza Legii pentru Protecția Concurenței, care este depusă la Parlament. Pînă la adoptarea legii, surse guvernamentale ne-au informat că Oficiul pentru Protecția Concurenței va fi înființat ca departament în cadrul Minsterului Finanțelor. **(Costel STROESCU)**

SOCIETATEA COMERCIALĂ
IAȘI CONF
S.A.
Calea Chișinăului nr. 26
scoate la vînzare prin
licitație publică
activul "IMOBIL Păcurari nr. 11".
Licitația are loc în data de **20 iulie 1994.**
Relații la sediul societății din Calea Chișinăului nr. 26 Iași, telefon 132500, interior 168.

Câmpeanu vrea să înființeze Partidul Național Român

Surse din anturajul d-lui Radu Câmpeanu au afirmat că fostul lider al PNL intenționează să-și formeze propriul partid, care va purta denumirea de Partidul Național Român. Această grupare politică va fi apropiată de PUNR și Blocul Unității Naționale. Numele de PNR va stîrni un scandal imens, deoarece sigla aparține gloriosului partid al lui Iuliu Maniu, partid cu un rol covîrșitor în Unirea de la 1918. **(Lucian GHEORGHIU)**

SELECT
Astăzi la orele 16" se redeschide salonul de BINGO SELECT!
BINGO
Prin reparațiile și dotările efectuate am realizat o ambianță total nouă.
Vă așteptăm!

Mecanicii din Depoul Iași nu vor participa la greva de avertisment

■ *ei au decis însă să participe la o eventuală grevă generală dacă Guvernul nu le va satisface revendicările*

Ioan Moisiuc, liderul mecanicilor de locomotivă din Iași: "numai la Depoul Iași s-a desfăcut contractul de muncă la 103 salariați"

Lucrătorii din Depoul CFR Iași au anunțat că nu vor participa la greva de avertisment organizată de Federația Sindicatelor Libere a Mecanicilor de Locomotivă (F.S.L.M.L.) din România.

Reamintim că luni, 18 iulie, între orele 7,00-9,00, va înceta activitatea în ramura Tracțiune a SNCFR, prin staționarea trenurilor la prima stație la care ajung după ora 7,00. Conform articolului 45 din Legea conflictelor de Muncă, greva la CFR este permisă doar cu condiția ca organizatorii "să asigure serviciile esențiale, dar nu mai puțin de o treime din activitatea normală". Deci, în virtutea acestei prevederi, mecanicii de la Depoul Iași vor face parte din categoria personalului care trebuie să asigure o treime din activitate, în caz de grevă. Ion Moisiuc, liderul sindicatului Mecanicilor de Locomotivă din Iași, ne-a declarat că, dacă, în urma acțiunii de avertisment, nu se vor soluționa revendicările greviștilor, în termen de minimum 48 de ore se poate declanșa greva generală, la care vor participa și mecanicii de la Depoul Iași. La nemulțumirile datorate neacordării indexărilor la salarii se adaugă și masiva disponibilizare de personal la SNCFR. Ion Moisiuc ne-a precizat că "numai la Depoul Iași s-a desfăcut contractul de muncă la 103 salariați ce au fost trimiși în șomaj, iar alți 42 muncitori au fost redistribuiți la ramura Linii, urmînd, în perspectivă, ca toți mecanicii ajutori să fie disponibilizați ca urmare a hotărîrii SNCFR privind conducerea locomotivelor în echipă simplificată, fără mecanici ajutori". **(Anca SĂLCEANU)**

Vă atragem încă o dată atenția asupra unui individ deosebit de periculos

Violatorul și tîlharul Cristian Ababei va scăpa de pușcărie

■ *în chip inexplicabil, minora violată de acest individ și-a retras plîngerea adresată poliției*

Cristian Ababei

Cristian Ababei din Iași, un infractor considerat drept extrem de periculos, un adevărat pericol public, a fost trimis zilele trecute în judecată pentru a patra oară, de fiecare dată în stare de arest. Dacă pînă acum C. Ababei a fost arestat pentru viol, tîlhărie și furt, de această dată infractorul a reușit să scape de rigorile legii în ce privește pedeapsa ce o merita pentru săvîrșirea unui nou viol. Ababei a violat-o pe minora Ramona C. pe data de 3 iunie 1994, după care fata, supusă la cele mai crunte perversiuni, s-a adresat Poliției. Poliția l-a reținut pe autor, l-a condus la Parchetul de pe lîngă Judecătorie și apoi în arestul Poliției. Primind probabil o anumită sumă de bani de la rudele violatorului (practică des întîlnită în asemenea cazuri), Ramona C. și-a retras plîngerea susținînd că nu a fost totuși violată și nici obligată să aibă relații sexuale anormale.

După retragerea plîngerii, infractorul a fost scos de sub urmărire penală, însă nu a fost eliberat pentru că avea la activ și un furt dintr-un taximetru, precum și o infracțiune de distrugere a unei mașini care aparținea unui vechi prieten de călătorii în Germania.

Ținînd cont de faptul că Ababei a scăpat de închisoare de fiecare dată simulînd că este nebun și că aude cîntînd niște cocoși în cap, sînt deci toate șansele să scape și de această dată cînd va fi judecat pentru săvîrșirea unor infracțiuni mai puțin grave decît violurile și tîlhăriile săvîrșite în anii trecuți. **(Marius MĂRGINEANU)**

O realitate deplorabilă

Șanse minime de angajare pentru cei care vor deveni profesori în acest an

În fiecare an, sute de absolvenți ai Universității "Alexandru Ioan Cuza" din Iași devin profesori. Șansele lor de a-și găsi un loc de muncă sînt foarte mici, iar șansele să lucreze în învățămînt sînt aproape nule.

Anul acesta, numărul elevilor care au reușit la examenul de admitere în liceu este mult mai mic decît numărul de locuri care au fost scoase la concurs, în special la liceele industriale. Dacă numărul de elevi este în scădere, în mod normal și necesarul de profesori va fi tot mai mic. Această situație se suprapune peste fenomenul general de scădere a populației școlare.

Ținînd cont de aceste aspecte, de la Serviciul Personal al Inspectoratului Școlar Județean am fost informați că numărul de catedre care vor fi scoase la concursul pentru titularizare în învățămînt, din 22 august, va fi probabil mai mic decît cel de anul trecut.

În 1993, catedrele disponibile pentru titularizare au fost de asemenea în număr foarte redus, mai ales pentru anumite discipline. Astfel, în tot județul Iași nu au existat decît trei catedre de chimie și două de fizică.

"Tinerii profesori sînt, în mod clar, defavorizați. Au foarte puține șanse să găsească un loc de muncă în conformitate cu pregătirea lor", consideră Victor Geangalău, inspector general adjunct pentru reforma în cadrul Inspectoratului Școlar Județean Iași.

Situația ofertelor de locuri de muncă sosite pe adresa Universității "Al. I. Cuza" ilustrează o realitate deplorabilă: pentru sutele de absolvenți de fizică și chimie din întreaga țară sînt mai puțin de 50 de locuri de muncă la întreprinderile din orașele mici. În învățămînt, marea majoritate a posturilor vacante sînt în mediul rural, în sate izolate, cu școli ai căror elevi se numără pe degete.

Absolvenții din acest an ai Universității "Al. I. Cuza" sînt victimele exploziei numărului de locuri la admiterea din 1990. Atunci, cifra de școlarizare oferită candidaților a fost nejustificat de mare, neluîndu-se în considerare oferta de locuri de muncă de peste patru ani (adică din 1994), a cărei scădere vertiginoasă era de prevăzut. Ce folos că Facultatea de Fizică, de pildă, are 150 de absolvenți, dacă, dintre aceștia, doar o mică parte vor reuși să găsească locuri de muncă în domeniul ales? **(Dan FODOR)**

La trei universități ieșene

S-a introdus încă un an de studiu

■ *acesta este echivalentul masters-ului din universitățile occidentale*

Începînd cu anul universitar 1994/95, la trei universități din Iași, Universitatea "Al. I. Cuza", Universitatea Tehnică "Gh. Asachi" și Universitatea Agronomică "Ion Ionescu de la Brad", se va organiza ciclul de studii aprofundate (echivalent masters-ului din universitățile occidentale). Acest ultim ciclu al învățămîntului superior de lungă durat, în care studenții aprofundează un domeniu disciplinar, subdisciplinar sau interdisciplinar al formației obținute prin licență, are o durată de un an și este organizat numai sub formă de învățămînt de zi, cu frecvență. Planurile de învățămînt prevăd 14 ore săptămînal, iar numărul anual al formelor de verificare a cunoștințelor nu este mai mare de 6. Admiterea în ciclul de masterat se face pritnr-un concurs care constă în două probe, dintre care cel puțin una scrisă. Înscrierea la concurs se va face în perioada 13-15 septembrie, urmînd ca, la 19 septembrie, să se desfășoare concursul. Se pot prezenta la concursul de admitere la masterat numai absolvenții cu diplomă de licență, promoția 1994, cu media generală de licență minimum 8, proveniți atît din instituțiile organizatoare, cît și din alte instituții. Studiile aprofundate se încheie cu o dizertație și oferă dreptul de a ocupa cu prioritate posturi în învățămîntul superior și în cercetare și de înscriere la doctorat. Studenții admiși la masterat primesc burse de studii, în cuantum egal cu bursele de merit studențești. Profilurile la care se organizează, în Iași, admitere la masterat sînt următoarele: la Universitatea "Al. I. Cuza" - Chimie, Filologie, Fizică și Matematică; la Universitatea Tehnică "Gh. Asachi" - Chimie, Construcții, Electric, Electronic, Energetic, Mecanic, Știința sistemelor și calculatoarelor, Textile-pielărie; la Universitatea Agronomică - Agricol și Zootehnic. **(Cristina LECA)**

Un nou prim-procuror la Parchetul Militar Iași

■ *colonelul de justiție Ștefan Mihai a rezolvat mai multe cazuri de corupție în poliție și armată*

Ieri, s-a aflat într-o scurtă vizită la Iași Traian Ulpiu Popa Cherecheanu, procurorul general-adjunct al României și prim-procuror al Direcției Parchetelor Militare. Vizita a avut ca scop numirea unui prim-procuror la Procuratura Militară din Iași, pe postul rămas vacant de la data de 4 iunie 1994, cînd fostul prim-procuror, colonelul Constantin Crîșmaru, a ieșit la pensie. Surse demne de încredere din rîndul magistraților ne-au confirmat faptul că noul prim-procuror este colonelul Ștefan Mihai.

Colonelul de justiție Șt. Mihai a venit în Iași imediat după evenimentele din decembrie 1989, fiind detașat de la Procuratura Militară Bacău. În scurt timp, activitatea "băcăuanului" a fost remarcată de noii colegi și de conducerea Parchetului, colonelul Mihai soluționînd în special dosare legate de corupția din Poliție și armată.

Odată cu ieșirea la pensie a fostului prim-procuror Constantin Crîșmaru, la Procuratura Militară Iași și numirea noului prim-procuror a rămas un post vacant de procuror, astfel încît rămîne de văzut cine va ocupa acest post. **(Ovidiu SCUTELNICU)**

65 milioane dolari

■ *suma pe care reprezentanții companiei "Marele Zid" vor să o investească în Iași*

În prezența unei delegații din suita primului ministru chinez, Li Peng, marți (12 iulie 1994) a fost semnat, la București, la hotelul Sofitel, acordul de principiu între administrațiile județelor Bacău și Iași și firma chineză "Marele Zid" (comparabilă, ca forță financiară și profil de activitate, cu renumita NASA din Statele Unite). Acest acord de principiu vizează creditarea de către firma "Marele Zid", cu suma de 330 milioane dolari, a modernizării aeroportului din Bacău și a construirii unor centre comerciale de afaceri în Iași și Bacău. Pentru realizarea obiectivului de la Iași, a fost prevăzută suma de 65 milioane dolari, Centrul de afaceri urmînd a fi amplasat la intrarea în oraș dinspre Păcurari, pe partea dreaptă. Colaborarea între partea română și cea chineză constă în acordarea împrumutului, care este garantat atît de Guvernul României, cît și de o bancă elvețiană prin care se vor derula operațiunile. Împrumutul va fi rambursat de statul român în 10 ani, dar după o perioadă de grație de 5 ani firma chineză percepînd o dobîndă anuală de 4%. Propriu-zis, derularea acestui împrumut va începe după o altă întîlnire între administrația județului Iași și firma chineză, în cadrul căreia Consiliul Județean (C.J.) va trebui să prezinte în detaliu proiectul Centrului de afaceri. Vicepreședintele C.J., Lucian Flaișer, a precizat că, după acordarea împrumutului, investiția va putea fi finalizată în maximum doi ani și jumătate. **(Ovidiu LUNGU)**

La Tribunalul Iași

Va începe procesul individului care a lovit cu bărdița doi tineri

Procurorul criminalist Gheorghe Butnaru, de la Parchetul de pe lîngă Tribunalul Iași, a definitivat ieri cercetările privind incidentul care a avut loc în urmă cu cîteva luni, mai precis în noaptea de 14 spre 15 martie a.c., la barul "Saico" de pe strada Vasile Lupu, cînd tînărul Marin Constantin Birlescu, în vîrstă de 26 de ani, a lovit cu o toporișcă două persoane care se aflau în incinta barului. În noaptea respectivă, în jurul orelor 2,00, Marius Birlescu a intrat în bar hotărît să facă scandal. La un moment dat, s-a apropiat de masa unor tineri, cerîndu-le o bere. Enervat că a fost refuzat, individul s-a întors acasă, a luat o bărdiță, iar apoi s-a întors la bar. De cum a intrat, s-a năpustit spre masa tinerilor, lovindu-i pe doi dintre ei cu bărdița. Gabriel Ciobanu, unul din cei agresați, a fost lovit în umăr, iar celălalt, Eduard Siminovici, a fost lovit în cap, fiind transportat în stare gravă la Spitalul de Neurochirurgie.

Eduard Siminovici a fost internat cu diagnosticul "fractură deschisă cu înfundare parietală"" și a fost salvat datorită intervenției prompte a medicilor.

În prezent, agresorul se află în arestul Poliției, sub acuzația de tentativă de omor, infracțiune pentru care legea prevede o pedeapsă cuprinsă între 5 și 10 ani închisoare. Dosarul urmează să intre pe rol la Tribunalul Iași. **(Sorin SIMON)**

Evoluția prețurilor în piețe

Prețurile produselor alimentare și agroalimentare comercializate în piețele țărănești din județul Iași sînt, ca și în cursul lunilor trecute, printre cele mai scăzute din țară. Astfel, conform datelor centralizate de Departamentul Comerțului Interior din Ministerul Comerțului, produsele alimentare puse în vînzare de producătorii particulari ieșeni sînt mai ieftine, în medie, cu 10-25% față de cele comercializate în celelalte județe.

În ceea ce privește evoluția prețurilor la aceste produse în județul Iași, se constată că față de luna iunie a.c., majoritatea s-au micșorat substanțial. Cea mai mare scădere a prețurilor a fost înregistrată la legume, datorită creșterii ofertei pe piața țărănească. În acest sens, menționăm că prețul roșiilor a scăzut față de luna trecută, de la 800-1000 lei/kg la 300-350 lei/kg, castraveții - de la circa 1000 lei/kg la circa 400 lei/kg.

Alte produse alimentare au înregistrat creșteri de prețuri. Astfel, de exemplu, ouăle s-au scumpit, față de luna iunie, de la 100 lei/buc. la 140-150 lei/buc., iar grîul și porumbul au înregistrat creșteri de prețuri de la 150-160 lei/kg la 260 lei/kg, respectiv 240 lei/kg. **(Mihaela BREZEANU)**

FIRMA NEST vinde en gros și en detail

- mobilier din PVC pentru grădină (import Grecia);
- umbrele multicolore
- scaune pentru copii (import Italia);

en gros

- Băuturi alcoolice, cafea, ness și alte produse alimentare;
- planetare GLENTZER.

Prețuri negociabile

- șervețele import (100 buc./pachet) 655 lei/pachet

DEPOZIT str. C.A. Rosetti nr. 1 (Podu de Fier), lîngă Agenția Loto-Prono. Program: luni-vineri 9[00]-18[00], sîmbătă-duminică 10[00]-13[00].

NORD-EST GROUP S.R.L.

Doriți să vă valorificați obiectele de artă și antichitățile pe care le dețineți? Doriți să vă completați colecțiile particulare?

CASA DE LICITAȚIE OASIS

a

S.C. SURSA MOLDOVEI S.A.

vă stă la dispoziție oferindu-vă servicii competente în domeniul licitației publice.

Relații suplimentare la telefon 127118 sau 127114.

S.C. TEXTILA S.A. Iași

Șos. Ștefan cel Mare și Sfînt nr. 4 (Tîrgușor Copou)

EXECUTĂ LA COMANDĂ

mochetă și covor dublu pluș, lucrate mecanic, într-o variată gamă coloristică, de dimensiuni și desene, la prețul de 24.199 lei (inclusiv T.V.A.).

Contactați-ne la sediul societății noastre din Șos. Ștefan cel Mare și Sfînt nr. 4 (Copou) sau la telefon 144810, 140405.

SOCIETATEA COMERCIALĂ IAȘI CONF S.A.

Calea Chișinăului nr. 26

organizează concurs pentru ocuparea postului de

REVIZOR CONTABIL

în ziua de 1 august 1994, ora 10[00].

Condiții de participare:

■ absolvent studii superioare economice ■ ■ stagiu în munca de control financiar de minim 5 ani ■ ■ vîrsta maximă 45 ani ■

Cererile de participare se primesc pînă la data de 25 iulie 1994.

APELAȚI CU ÎNCREDERE LA SERVICIILE TAXIURILOR DE STAT, TAXICOM

Taxiurile noastre pot fi recunoscute cu ușurință datorită casetelor "MONITORUL" sau "Capital" pe care NUMAI NOI le avem.

OFERIM RAPIDITATE, CONFORT ȘI CELE MAI MICI PREȚURI PE KILOMETRU

450 LEI/km - tarif unic (zi, noapte)

S.C. TAXICOM S.A. IAȘI

asigură:

- spălarea autoturismelor;
- servicii de reparații și deservire tehnică (schimbarea uleiului);
- Vopsitorie totală sau parțială;

Tarifele avantajoase satisfac pretențiile dumneavoastră.

Tel. 953 sau 146593

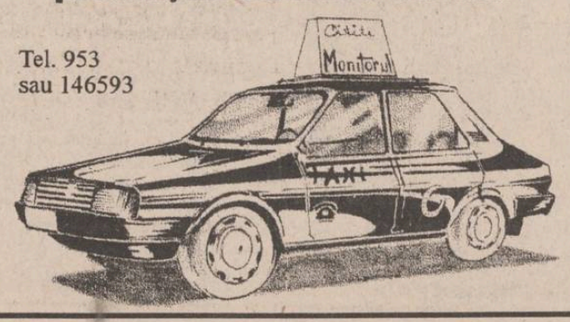

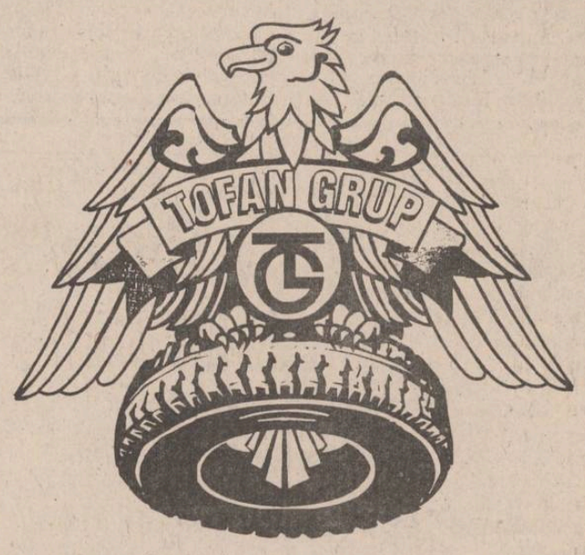

Un renume cîștigat pe șosele

Agricultura județului a devenit o loterie care depinde de capriciile vremii

Mare parte a sistemelor de irigații din Iași au fost distruse

■ *au fost furate 450 kmp dale de beton și 375 kilometri liniari de conducte pentru transportul apei*

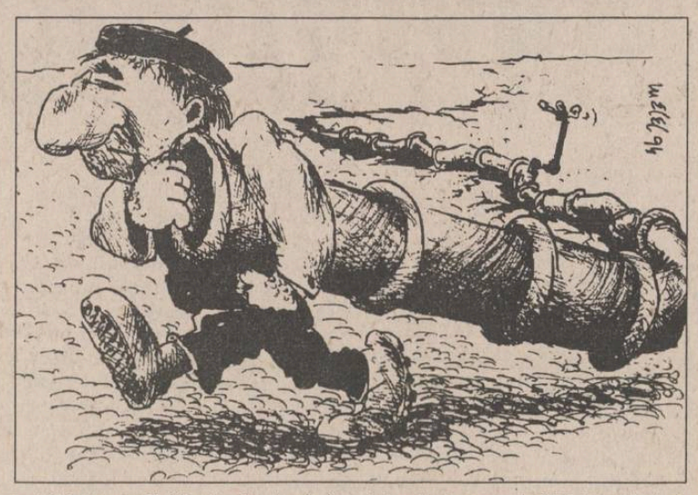

În numerele anterioare ale cotidianului "Monitorul" am relatat pe larg despre fenomenul de secetă care se manifestă la nivelul județului Iași, cu influențe negative asupra culturilor agricole din județ. Lipsa zăpezilor din iarna anului 1993 - 1994 și a ploilor din primăvara acestui an au condus la un deficit de apă în sol cuprins între 600-800 mc la hectar. În procente, aceste cifre reprezintă doar 30% din potențialul solului de a înmagazina rezerve de apă. Ținîndu-se cont de accentuarea fenomenului de secetă la începutul verii acestui an, specialiștii Direcției Agricole Iași au recomandat folosirea intensivă a sistemelor de irigații. Deoarece costul irigării unui hectar este cuprins între 45.000 - 50.000 lei, producătorii agricoli individuali au refuzat să apeleze la soluția irigării, neavînd cu ce achita contravaloarea lucrărilor prestate. Astfel, la nivelul județului, dintr-o suprafață irigabilă de 48.834 ha, au fost irigate efectiv, pînă la sfîrșitul lunii iunie 1994, 2.700 hectare, respectiv 5,5% din total. Nefolosirea sistemelor de irigații a condus la diminuarea producției agricole a acestui an. Conform datelor sintetizate la Direcția Agricolă Iași, producția medie la orz a fost cu 30% mai mică față de anii anteriori, iar la mazăre - cu 50-60%. La grîu, pierderile nu sînt majore, însă pe aproximativ 10% din suprafețele însămînțate în toamna anului 1993, producția va fi diminuată cu 15% față de cea obținută anul trecut. În acest moment, marile sisteme de irigații din județul Iași (Tabăra - Trifești - Sculeni și Sculeni - Țuțora - Gorban, respectiv 37.025 ha) se află în stare de conservare, din lipsă de beneficiari. După 1989, odată cu desființarea fostelor CAP, au fost distruse sistemele de irigații comunale de pe 2500 ha terenuri agricole. Aceste sisteme au fost distruse prin furtul a 450 kmp dale de beton și 375 km liniari de conducte transport apă, valoarea pagubelor depășind 75 milioane lei. Deoarece prețul energiei electrice este în continuă creștere, în perspectiva următorilor ani nu se întrevede nici o posibilitate de folosire în mod eficient a sistemelor de irigații. **(Sandu TACU)**

Bizanț după Bizanț la lucrările Sinodului

Au fost aleși noi ierarhi bisericești

■ arhimandritul Simeon Tatu a produs ilaritate și a obținut trei voturi din 140

Mai devreme ca de obicei, adică la orele opt dimineața, membrii Adunării Naționale Bisericești s-au adunat pentru a lua parte la slujba de Doxologie. În aceste împrejurări, care preced alegerea de ierarhi, este invocat Duhul Sfînt, să lumineze pe electori, pentru ca opțiunea lor să fie cea mai înțeleaptă. O jumătate de ceas mai tîrziu, forul bisericesc se întrunea în plen. Iar după orele 14,00 se știa că a fost ales un singur episcop. Cel pentru Eparhia Harghita-Covasna, în persoana părintelui Ioan Sălăjan, superiorul așezămîntului românesc de la Ierusalim, al cărui nume îl menționam în comentariul anterior. Așadar, a opta eparhie constituită după decembrie 1989 are acum un episcop.

În aceeași zi de 12 iulie, la orele 19,00, se știa că titularul Eparhiei Dunărea de Jos este Prea Sfințitul Casian Crăciun, care obținuse 122 voturi. La sfîrșitul scrutinului, în momentul în care s-a anunțat că arhimandritul Simeon Tatu are 3 voturi (din 140), Adunarea Națională Bisericească a izbucnit în hohote prelungi de rîs. Așa cum anticipam, n-a lipsit umorul bisericesc din această sesiune a Sinodului.

Cît privește pe părintele Ioan Sălăjan, acesta a obținut 120 de voturi, șase revenindu-i Protosingelului Modest Zamfir, iar alte voturi au fost risipite.

Miercuri după-amiază, cînd s-a reunit numai Sinodul, au fost discutate o serie de legiuiri bisericești. Numai că este greu ca ele să fie adoptate într-un moment în care însăși legislația statului este în prefacere și lacunară. Probabil, concilianta Declarație a Bisericii greco-catolice, prin care aceasta susține că nu dorește decît retrocedarea acelor biserici nefolosite de ortodocși și propune slujbe alternative acolo unde populația este mixtă confesional, a venit prea tîrziu pentru a fi pusă pe agenda Sinodului. Această Declarație, făcută publică de vicarul general al Bisericii Catolice, Tertulian Langa, este un pas care arată realism și se trece de la poziții de forță la cele de reconciliere. Documentul de la Balaman (Liban) n-a rămas fără urmări. Acest document, adoptat de catolici și ortodocși în 1993, încă neratificat de Papă, indică limpede că uniația nu mai poate constitui o cale spre reunificarea celor două biserici, ceea ce arată că rolul istoric al uniației este încheiat dacă nu chiar pecetluit.

Asociația Studenților Creștini Ortodocși Români nădăjduiește ca Sinodul să ia în discuție în această săptămînă și propunerea ei. Este vorba de înființarea unui post de radio, intitulat provizoriu Sbornicul, în fruntea căruia să fie desemnat un ierarh. Așezat astfel sub egida Sinodului, virtualului post de radio i s-ar putea atribui licența de emisie. **(Dan CIACHIR)**

Mitropolitul Daniel s-a împăcat cu arhiepiscopul Pimen

Înalt Prea Sfințitul Daniel, Mitropolitul Moldovei și Bucovinei, înainte de împăcarea de la Putna (2 iulie) cu Arhiepiscopul Pimen, l-a convocat pe acesta din urmă la Iași și l-a spus: "Nu uitați că sînt, totuși, Mitropolitul Arhieriei Voastre, dar vîrsta nu vă scuză avînturile juvenile". Anterior acestei discuții, Înalt Prea Sfințitul Daniel a spus că va face grevă sinodală în cazul în care propunerea de înființare a unei mitropolii a Bucovinei cu reședința la Suceava va fi adusă în discuția Soborului. (D.C.)

140 de aparate de hemodializă

■ au fost achiziționate recent de țara noastră

Ministerul Sănătății a obținut, prin Banca Națională și Ministerul de Finanțe, un credit ce s-a folosit la achiziționarea a 140 de aparate de hemodializă (achiziția acoperă o sumă de aproximativ 3 milioane dolari). Creșterea numărului hemodializoarelor este sensibilă, dacă se are în vedere faptul că anul trecut au fost achiziționate numai 23 de asemenea aparate. În viitorul apropiat se vor mai cumpăra încă 100 de aparate hemodializoare din creditul Băncii Mondiale, nefolosit încă în totalitate de Ministerul Sănătății. Consumabilele pentru acest tip de aparatură acoperă necesitățile unei perioade de un an. Ministerul Sănătății mai are în vedere introducerea, în paralel cu procedura de hemodializă, a unui nou tip de asistență medicală în cazul insuficienței renale cronice, transplantul de rinichi, operație ce se va putea realiza în curînd în cadrul clinicilor de specialitate din țară. **(Mediafax)**

Înainte de a pleca în tabere

Elevii și studenții trebuie să facă analize pentru depistarea bacilului difteric

■ *analizele se efectuează cu zece zile înaintea plecării*

Recent, Ministerul Sănătății a emis o hotărîre prin care toți studenții și elevii ce urmează să plece în tabere și excursii organizate în această vară sînt obligați să efectueze analize pentru depistarea bacilului difteric. În Iași, recoltarea exudatelor faringiene se efectuează cu zece zile înaintea plecării, în laboratoarele special amenajate în cadrul Centrului de Medicină Preventivă și Dispensarului Policlinic pentru Elevi și Studenți. Studenții și elevii trebuie să se prezinte la laboratoare în grupuri de 15-20 de persoane, pentru a se economisi materialul biologic. Directorul Dispensarului Policlinic pentru Elevi și Studenți, dr. Verona Vieru, ne-a precizat că pînă la această dată nu s-a depistat nici un caz de difterie. **(Dana PAVEL)**

Procesul studentului care a delapidat trei miliarde de lei

■ avocata inculpatului este exasperată de nenumăratele amînări

Instanța secției a II-a Penală a Tribunalului București a amînat judecarea procesului intentat studentului George Țîțu, pentru data de 1 septembrie. În cursul anului 1992, George Țîțu a prejudiciat Banca Română de Comerț Exterior și Banca Comercială Română de peste trei miliarde de lei. În aceeași cauză figurează și Mihai Iordăchescu, fostul șef al Serviciului Decontări Bancare din BRCE, care este acuzat de faptul că a favorizat comiterea acestei infracțiuni. În perioada februarie-martie 1992, George Țîțu a intrat în posesia unor file CEC cu limită de sumă, pe care le-a folosit în numele a 13 societăți comerciale, emițînd cecuri fără acoperire în bancă. Țîțu urma să încaseze 66% din banii obținuți de societăți din tranzacțiile în care a folosit aceste acte. Comiterea infracțiunii a fost posibilă din cauza inexistenței unui sistem informațional interbancar, care să permită băncilor să verifice existența disponibilului din contul fiecărei firme. La ședința din 13 iunie, instanța a decis amînarea judecării procesului, deoarece din cele 13 societăți păgubite doar două au fost reprezentate în instanță. De asemenea, a lipsit și avocatul inculpatului Mihai Iordăchescu. La cererea avocatei lui George Țîțu, completul de judecată a dispus să se emită din nou adresă către Registrul Comerțului, pentru a se afla dacă societatea Tiara (în cadrul căreia George Țîțu a lucrat) s-a dizolvat. "Este inadmisibil ce se întîmplă. În septembrie se fac doi ani și jumătate de cînd George Țîțu se află în arest. De cînd a început procesul, la fiecare înfățișare a lipsit cineva, iar instanța a trebuit de fiecare dată să acorde alt termen de judecată", a declarat în instanță Ana Diculescu, avocata lui George Țîțu.

Experiment inedit în România

Un nou sistem de asistență medicală

■ *fiecare persoană își va putea alege medicul curant* ■ *remunerația medicilor se va face în funcție de numărul pacienților și de calitatea serviciilor efectuate* ■ *sistemul este experimentat în opt județe* ■

De curînd, Guvernul României a emis o hotărîre care prevede introducerea experimentală, în opt județe - singurul din Moldova fiind Suceava - a unui sistem de acordare a asistenței medicale. Conform acestei hotărîri, fiecare persoană își va putea alege medicul curant și va fi trecută pe listele acestuia de consultații. Pacienții nemulțumiți de prestația medicului solicitat inițial își pot modifica opțiunea după o perioadă de trei luni, depunînd o cerere la noul medic pe care îl preferă. De menționat că, întotdeauna, cazurile de urgență vor trebui să fie rezolvate obligatoriu de medicul la care se adresează bolnavul, indiferent de domiciliul acestuia sau de alegerea sa. Renumerația medicilor se va stabili în funcție de numărul pacienților pe care îi are în grijă și de vîrsta acestora, de calitatea serviciilor profilactice și curative efectuate, pe baza unui număr de puncte. Astfel, pentru tratarea unui copil cu vîrsta cuprinsă între 0-1 an, se vor acorda 14,5 puncte; pentru un bătrîn de peste 60 ani, punctajul este 12,5, iar pentru un adult se acordă 4 puncte. Sînt stimulați cu un punctaj apreciabil medicii care efectuează campanii de vaccinare, cei care depistează bolnavi de cancer în stadii precoce, precum și aceia care au în îngrijirea lor bolnavi cronici. Astfel, medicii care tratează bolnavi de tuberculoză primesc 10 puncte, același punctaj fiind valabil și pentru supravegherea medicală a gravidelor. La calculul global al punctajului medicilor se va ține cont și de pregătirea acestora. În acest sens, sînt prevăzute majorări de 5% pentru un medic specialist și de 10% pentru un medic primar. De asemenea, condițiile de lucru vor fi și ele luate în calcul la stabilirea salariului: medicii care lucrează în zone izolate primesc în plus 20%; cei care își desfășoară activitatea în condiții grele de muncă - 40%, iar pentru condiții foarte grele se prevede o majorare de 60%. Demn de reținut este și faptul că, în situația în care medicului nu i se poate asigura personal sanitar mediu, acesta preluînd toate sarcinile medicale, salariul său se va majora cu 25%. În momentul de față, la nivelul Ministerului Sănătății au loc discuții pentru stabilirea valorii, în lei, a unui punct.

Menționăm, de asemenea, că acest sistem este valabil doar pentru asistența medicală primară, în care este inclusă și spitalizarea. **(Mihaela CĂNĂNĂU)**

Știri din Basarabia

■ *Vama Sculeni va funcționa în regim internațional*

Prin Hotărîrea nr. 470 din 11 iulie 1994, Guvernul Republicii Moldova a decis că punctele de frontieră Cahul-Oancea și Sculeni-Sculeni vor funcționa în regim internațional, începînd cu data de 15 iulie. Pînă acum ea funcționa numai pentru cetățenii Republicii Moldova și ai României. Punctele de trecere respective vor funcționa în regim internațional pentru traficul pietonal, autoturisme și autocare, iar pentru cetățenii Republicii Moldova și ai României se admite traficul de mărfuri.

■ *Theodor Stolojan recomandă starea de necesitate în raioanele afectate de secetă*

Marți, 12 iulie, Theodor Stolojan, expertul Băncii Mondiale, a avut o întîlnire de lucru cu Ion Guțu, prim vice-prim-ministru al Guvernului Republicii Moldova. La sfîrșitul acestei întîlniri, reprezentantul Băncii Mondiale i-a recomandat d-lui Guțu instituirea stării de necesitate în raioanele afectate de secetă, invocînd și posibilitatea introducerii cartelelor în raioanele respective. Ca argument, Theodor Stolojan a invocat situația excepțională cauzată de secetă care "poate fi comparată cu starea de război".

"Am văzut și eu, sînt cîmpuri care au căpătat o culoare roșiatică", a adăugat Theodor Stolojan. **(Lucian POSTU)**

S.C. SINTA S.A.

Calea Țutora 17 Iași Fax: 137887 Tel.: 136077

vă oferă prin magazinele de la sediu:

- PC - uri din gama 286, 386, 486 în diferite configurații;
- Subansamble și piese de schimb necesare reconfigurării calculatoarelor proprii;
- Imprimante;
- HC - 91 și HC - 2000, monitoare;
- Mobilier pentru birotică;
- Toată gama de materiale consumabile (dischete, benzi magnetice, riboane, tonere, developer, cleaning kit-uri etc.);
- Hîrtie (import) pentru calculator format A3, A4, xerox;
- Cărți și reviste de specialitate;
- Calculatoare birou;
- Role hîrtie calculatoare birou case marcat, fax;
- Soft de bază (MICROSOFT, BORLAND).

Consultanță prin inginerii de vînzări Service, garanție și postgaranție, prin specialiștii firmei.

Prog. 8⁰⁰-16⁰⁰ Tel. magazinului 127116.

ALFINCOOL® s.a.

anunță că începînd cu data de 01.07.1994 a redus cu 10% prețurile de livrare la produsele îmbuteliate, după cum urmează:

Produsele noastre sînt naturale, alcoolul fiind obținut din cereale.	STICLE EURO Preț vechi fără TVA	Preț nou fără TVA
ALCOOL RAFINAT 87°	1190	1070
ALCOOL RAFINAT 95,5°	1440	1300
VODCĂ 36°	825	745
VODCĂ 42°	960	864
VODCĂ 33°	765	690
ROM 38°	890	800
ROM 32°	790	715
ALCOOL SANITAR 80°	750	675
RACHIU EXTRA 25°	625	565
RACHIU EXTRA 30°	760	690
SECĂRICĂ 32°	810	730
STICLE NAVILLE (cu carton)		
ROM 38°		900
VODCĂ 42°		970 cu TVA
BRANDY 40°		950

Unitatea a deschis la sediu un punct de desfacere cu produsele menționate, aplicînd un rabat comercial de 15%.

Str. Platou Abator nr. 5
Telefon 174935. FAX 177235.

ALL SOUND

în fiecare seară la Terasa Bolta Rece

Nostalgic Rock & Blues '50 - '80
cum nu ați mai ascultat vreodată pe o terasă.

În această seară, între orele 19⁰⁰-24⁰⁰

- ABBA - Die Story
- Queen - Innuendo
- The Giant's Of Rock'n Roll
- Simon & Garfunkel - Greatest Hits
- The Best Of Ray Charles

ALL SOUND

Sponsor muzical: bineînțeles, casetele ALL SOUND

TUR SERVICE "SPECIAL" ORGANIZAT DE "GOLDSTAR"

1. GOLDSTAR efectuează un TUR SERVICE în următoarele orașe, în perioadele:

Orașul	Adresa centrul ELECTRONICA SERVICE S.A.	Telefon	Perioada
ORADEA	Str. Spitalului 3, bl. M3	115276	11-14 iulie 1994
DEVA	Bd. Libertății, bl. L2	622296	15-18 iulie 1994
IAȘI	Str. Grigore Ureche 1, bl. Valter Mărăcineanu	116581	20-22 iulie 1994
CONSTANȚA	Aleea Daliei 2, bl. L11 B1	633381	25-29 iulie 1994

2. În acest program de service, toți beneficiarii produselor GOLDSTAR sînt bineveniți și nu vor trebui să plătească decît cheltuieli de manoperă (componentele vor fi gratuite).

3. În special în această perioadă, clienții vor avea șansa de a cumpăra produse GOLDSTAR la prețuri reduse.

RADIO NORD-EST IAȘI
72,44 FM - STEREO

Pînă la ivirea zorilor bunăstării și prosperității americane, emisiunea se constituie într-o pioasă cîntare dedicată fragilei și originalei noastre democrații.
POEȚI, SCRIITORI, CÎNTĂREȚI, CREATORI AI IAȘULUI, UNIȚI-VĂ!
în
NOAPTE ROMÂNEASCĂ
Realizator: FLORIN CONSTANTIN

JOI ORA 22,30
Emisiune concurs.
MARI ȘI IMPORTANTE PREMII VĂ ASTEAPTĂ!

Joi ora 21.10
90' ROCK
Realizator
GEORGE PÎNZARU

Tel. 032/142446, 146363;
pentru corespondență: O.P. nr.7, C.P. 1618

După alegerile prezidențiale cîștigate de "prietenii Moscovei"

Ucraina și Belarus vor să reînvie Uniunea Sovietică

Vladimir Jirinovski, liderul ultranaționalist din Rusia, a prezis că, pînă la sfîrșitul secolului, Uniunea Sovietică va reînvia parțial în jurul nucleului slav și nu va trece mult pînă ce statele slave vor avea o frontieră comună și vor fi unite printr-o economie și o cultură comună.

Politicienii de frunte din Rusia au primit cu o bucurie abia disimulată victoria lui Kucima în alegerile din Ucraina. Vladimir Șumeiko, președintele Consiliului Federației - camera superioară a Parlamentului rus, a afirmat că noul președinte este mai realist decît contracandidatul său, fostul președinte Leonid Kravciuk. Un consilier al președintelui Elțîn a afirmat că rezultatul alegerilor din Ucraina a îndepărtat multe dintre bătăile de cap, mai ales în cazul Crimeei, unde rusofonii (majoritari) au declarat practic secesiunea față de Kiev.

Președintele ales al Ucrainei, Leonid Kucima, va începe cît de curînd posibil să-și formeze noua echipă guvernamentală, după ce l-a învins detașat pe adversarul său, Leonid Kravciuk, informează REUTER. În pofida înregistrării acestei victorii, pe cît se pare dorită de masele de alegători, moneda oficială ucraineană a înregistrat o nouă cădere drastică, fără ca acestui fenomen să i se poată găsi o explicație imediată. Biroul de presă al fostului președinte Kravciuk a declarat că acesta nu intenționează să se retragă din viața politică.

Kucima a declarat în timpul campaniei electorale că principalul său scop la conducere va fi îmbunătățirea economiei ucrainiene, dar majoritatea specialiștilor nu sînt mulțumiți cu aceste declarații, spunînd că echipa lui are foarte mulți ideologi, fără a cuprinde nici un economist, ceea ce poate duce economia țării pe un drum foarte nesigur.

Situația din Belarus s-a complicat prin alegerea populistului Alexander Lukașenko, care dorește întărirea controlului statului asupra economiei, ca și strîngerea legăturilor cu Rusia, însă economia de tip comunist s-a prăbușit. Analiștii sînt de acord că alegerile prezidențiale din Ucraina și Belarus au dat posibilitatea Moscovei să-și revină parțial după eșecurile suferite în perioada ce a urmat puciului din august 1991, cînd Uniunea Sovietică s-a destrămat iar trupele sovietice s-au retras sute de kilometri la est de Europa Centrală.

Președintele nou ales, Alexander Lukașenko, s-a declarat înspăimîntat de problemele economice cu care se confruntă țara sa, apreciind totodată că această fostă republică sovietică nu va putea supraviețui fără ajutor din partea vecinei sale, Rusia. În cadrul primei sale conferințe de presă, Lukașenko a declarat că se va consulta cu liderul de la Kremlin în problema viitoarelor planuri economice, notează REUTER. Unul din punctele importante ale campaniei sale electorale a fost și concedierea în masă a oficialilor care, spunea el, sînt "extrem de corupți", intenționînd să păstreze un număr restrîns de persoane. Lista acelora pe care el dorește să-i păstreze a ridicat însă obiecții, în ea figurînd trei adjuncți ai primului ministru și șeful băncii centrale, Stanislav Bogdankievici, cel ale cărui vederi în favoarea economiei de piață vin în flagrantă contradicție cu vederile președintelui Lukașenko. În ceea ce privește mult așteptata uniune monetară cu Rusia, noul președinte a declarat că ea va fi definitivată pînă în luna august, dar specialiștii băncilor centrale din Rusia și Belarus afirmă că acest lucru este aproape imposibil. Procesul de privatizare este una din problemele care l-au preocupat pe proaspăt alesul președinte al acestei republici, el declarînd că se pronunță în continuare pentru regularizarea sistemului economic de stat și începerea celui de privatizare, toate făcute însă sub atenta supraveghere a specialiștilor, pentru a putea fi rapid modificate în cazul ineficienței.

Guvernul rus al premierului Cernomîrdin pare să respecte acordurile cu FMI în privința politicii monetare, ceea ce a dus la mari dificultăți pentru întreprinderile rusești obișnuite pînă acum cu subvenții generoase. Rusia ar fi dispusă să-și sacrifice politica monetaristă în schimbul obținerii unor avantaje strategice în fostul său imperiu slav, dar speranțele unei salvări a industriei falimentare din Ucraina și Belarus sînt deșarte.

Pentru Opoziție, vacanța parlamentară s-a transformat într-o altă sesiune

Convenția Democratică, între principii politice și orgolii de partid

După atacul pe toate fronturile împotriva puterii de la sfîrșitul acestei sesiuni parlamentare, Convenția Democratică se vede pusă în fața unei dileme: pentru a obține totuși rezultate, este necesară existența unui mecanism de decizie, capabil să ofere soluții rapide și eficiente. Pe de altă parte, acest mecanism implică și renunțarea la sistemul ultrademocratic actual, în care practic este necesar acordul fiecărui membru, deci o egalitate perfectă.

Primii care și-au manifestat intenția de a schimba actuala stare de lucruri au fost cei din PL'93, însă inițiativa lor de a transforma CDR într-un partid politic a fost primită cu răceală, tocmai pentru că leza individualitatea membrilor. În plus, cui i s-ar fi încredințat conducerea? Mai nou, țărăniștii au venit cu o altă propunere care însă ar transforma Comitetul Executiv al CDR într-un soi de parlament, fiecare partid obținînd un număr de locuri pe baza unor criterii cum ar fi rezultatele electorale, sondajele de opinie și numărul de membri.

Paradoxal, deși pare extrem de realistă, această propunere are toate șansele să nu întrunească multe adeziuni. În primul rînd, toate partidele mici încă egale cu PNȚCD sau PAC în interiorul CDR vor fi marginalizate, lucru care în mod cert este inacceptabil pentru ele.

Dar nici partidele mai importante nu par a fi încîntate, deoarece PNȚCD, susținut puternic de imaginea d-lui Coposu, are toate șansele să se instaleze temeinic la conducere. Ținînd cont și de starea sănătății domniei sale, s-ar putea trage concluzia că PNȚCD se grăbește puțin cu reformarea Convenției din două motive: criza reală prin care trece CDR, dar și asigurarea unui loc de lider, măcar apropiat importanței PNȚCD pentru a nu fi surprinși de evenimente. Însă aceasta ar însemna ca tactica folosită de CDR să se apropie extrem de mult de cea a țărăniștilor, lucru neagreat de celelalte partide, mai ales că divergența de opinii în privința metodelor de luptă împotriva puterii s-a văzut deja, fiecare partid propunînd ceva și, în cele din urmă, s-a aprobat totul, pentru a nu se fisura trăinicia Convenției. Dar ce ar fi însemnat această multitudine de propuneri în cazul unui program de guvernare?

La ședința de marți a CDR s-a discutat mult, dar concluzia a fost că se așteaptă propuneri scrise care ar putea fi dezbătute și puse la vot. Este clar că Opoziția trebuie să treacă printr-un proces de restructurare, pentru a deveni mai flexibilă. Nu este încă deloc evident dacă în lupta principiilor cu orgoliile de partid va învinge democrația autentică. Actuala structură este aproape perimată, deși mulți și-au exprimat încrederea în ea. Esențială rămîne ideea CDR, realizarea ei practică fiind mai degrabă o chestiune organizatorică. Este important faptul că nici un partid nu s-a pronunțat împotriva CDR. Rămîne însă de văzut dacă și cum se va reorganiza CDR, dacă se va reuși dinamizarea conducerii și introducerea unei formule care să permită un control strîns al partidelor și mai ales al partidulețelor cu veleități de mari partide.

(Adrian GROM)

Grecia acuză Turcia de complicitate la terorism

■ *în replică, Ankara a învinuit Atena că antrenează gherilele kurde*

Poliția greacă a lansat o vastă operațiune de căutare a posibililor responsabili pentru atentatele cu bombe din ultimele două zile din insula Rodos, în urma cărora au fost rănite opt persoane, informează REUTER. Luni, explozia unei bombe în orașul de coastă Lindos a rănit doi turiști, iar în ziua următoare două incidente identice petrecute la un interval foarte scurt, în capitala insulei, au cauzat rănirea altor șase turiști străini. Nici o grupare n-a revendicat aceste atentate, dar ministrul ordinii publice, Stelios Papathemalis, a precizat că evenimentele de acest gen sînt în mod special îndreptate împotriva turismului internațional, exprimîndu-și temerea că în ele sînt implicați și agenți străini. Întrebat dacă pe celelalte insule vor fi trimise forțe speciale pentru a asigura paza turiștilor și ordinea, Papathemalis a declarat că se va recurge la o astfel de măsură, dacă ea se va dovedi necesară. Deși oficialii guvernamentali au refuzat să facă orice comentariu, un lider al unui partid din opoziție afirmă că există posibilitatea implicării unor elemente aparținînd serviciilor secrete turcești. Replici de acest fel, deloc singulare, vin ca răspuns la acuzațiile aduse de către Ankara Greciei, conform cărora pe teritoriul grec se antrenează gherile ale Partidului Muncitorilor Kurzi.

Mafia rusă lovește din nou

■ **a fost împușcat mortal un procuror**

Persoane neidentificate au împușcat mortal luni un procuror rus implicat în anchetarea furturilor de mașini din regiunea Samara, relatează REUTER. Rafik Yagutiyan este cel de-al doilea procuror ucis în acest an în Rusia. Grupările criminale de tip mafiot au invadat Rusia după dezmembrarea Uniunii Sovietice. Sondajele de opinie relevă faptul că majoritatea rușilor este de părere că țara este condusă de gangsteri. Oficialități ale Ministerului rus de Interne au declarat marți că grupările de tip mafiot din Rusia au făcut numai în acest an 96 de victime din rîndurile polițiștilor.

Surpriză de proporții

Japonia regretă dispariția lui Kim Ir-sen

■ *mesajul de condoleanțe a fost trimis de primul ministru, fără aprobarea Guvernului*

Primul ministru nipon, Tomiichi Murayama, a produs surpriză la Tokyo trimițînd marți, în calitate de lider al Partidului Socialist, condoleanțe autorităților nord-coreene în urma decesului președintelui Kim Ir-sen, informează REUTER. Chiar unii membri socialiști ai cabinetului de coaliție l-au avertizat să nu expedieze telegrama, avînd în vedere că Japonia nu are relații diplomatice cu statul vecin comunist. "Vă oferim condoleanțele noastre din inimă și cu adîncă părere de rău. Sperăm că lungile relații de prietenie dintre partidul nostru și Partidul Muncii vor continua să se dezvolte", se arată în telegramă. Persoane din interiorul partidului sînt de părere că Murayama a vrut să amelioreze efectul promisiunii sale de luna trecută de a continua politica fostului guvern de centru-dreapta de cooperare cu Statele Unite și Coreea de Sud în disputa privind suspectul program nuclear al Coreei de Nord.

"Noi vom sprijini România pe toate căile"

Ministrul federal de Externe al Germaniei, Klaus Kinkel, a declarat la sosirea în România: "Am fost înainte, de mai multe ori, în România, pe cînd aveam alte funcții, cunosc deci țara dumneavoastră bine și cred că vizita are loc într-o perioadă importantă și interesată. Germania a preluat la 1 iulie președinția Uniunii Europene iar România are două obiective importante: de a intra cît mai repede în Uniunea Europeană și în legătură cu securitatea, de a fi primită în NATO cît mai repede. Acestea ar fi principalele teme de discuții pe care le voi purta aici. România este pentru noi o țară importantă pe care o vedem pe aceeași coordonată cu acele țări, care după 1989 trebuie să găsească drumul spre UE. Noi vom sprijini România pe toate căile".

TELEX

■ **Două tone de explozibil într-un TIR**

Poliția britanică este în căutarea șoferului unui TIR în care au fost găsite două tone de explozibil, în portul Neysham din nord-vestul Angliei. Explozibilul a fost descoperit într-un container sudat sub TIR, în timpul unui control de rutină al vehiculelor comerciale ce sosesc cu feribotul din Irlanda de Nord.

■ **Protest al Guvernului israelian**

Guvernul israelian a protestat pe lîngă OEP după ce a acuzat-o de încălcare a acordului de pace prin aducerea unor persoane căutate de poliție pentru atacuri de gherilă, în noua zonă palestiniană autonomă GAZA. Autoritățile israeliene au declarat că patru dintre aceste persoane au călătorit în aceeași mașină cu Yasser Arafat, cînd acesta a revenit marți din Egipt.

■ **Kim Jong Il a preluat conducerea**

Postul de radio nord-coreean a indicat faptul că fiul defunctului președinte Kim Ir Sen a fost confirmat succesor al acestuia. Potrivit unei emisiuni înregistrate în capitala sud-coreeană, Seul, Kim Jong Il a fost numit în cele mai importante funcții de partid, stat și militare. Corespondentul BBC din Extremul Orient relatează că se crede că Adunarea Parlamentară și Comitetul Central al Partidului Muncii s-au întîlnit luni în sesiune secretă pentru a aproba numirile lui Kim Jong Il în aceste funcții.

■ **În SUA vor fi introduse cărți de identitate**

O știre transmisă de canalul de televiziune CBS, reluată de agenția REUTER, informează că este posibil ca, în curînd, autoritățile SUA să decreteze obligativitatea pentru orice cetățean american de a poseda o carte de identitate, cu care să se legitimeze atunci cînd solicită o slujbă sau cînd apelează la serviciile sociale. Introducerea unor astfel de cărți de identitate este impusă, în principal, de incapacitatea organelor de resort de a stăvili și controla valurile succesive de imigranți ilegali în SUA, venind îndeosebi din America Latină, dar ea se va dovedi benefică și în combaterea criminalității.

S.C. BERE "ZIMBRU" S.A.

angajează prin concurs un

MECANIC AUTO

Condiții:
● studii de specialitate ● posesor al carnetului de conducere categoriile B, C, D, E ● vechime minimă în meseria de mecanic auto - 5 ani ● domiciliul stabil în municipiul Iași.
Înscrierile la concurs se fac pînă vineri, 15.07.1994, orele 12,00.
Relații la telefon 137117, Biroul P.I.S.

Acum puteți rezolva problema firelor, pentru uscat rufele, care vă stau mereu în cale...

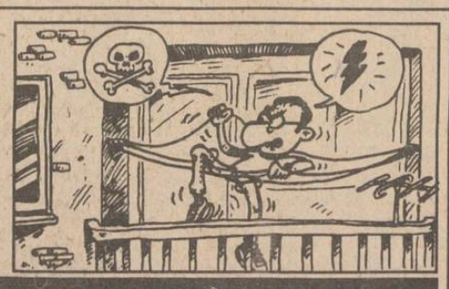

USCĂTORUL EXTENSIBIL

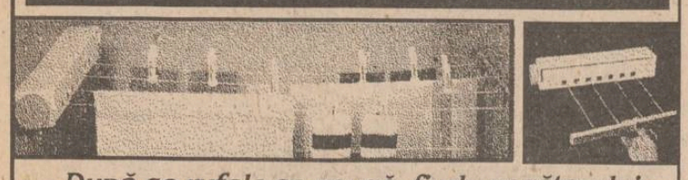

După ce rufele se usucă, firele uscătorului extensibil pot fi pliate în cutia sa!

USCĂTORUL EXTENSIBIL oferă un spațiu pentru întins rufele de 3.66 metri, este ușor de montat și poate fi instalat oriunde: în balcon, în bucătărie sau în baie.

Vă puteți procura USCĂTORUL EXTENSIBIL numai de la magazinul VOGUE.

TV EUROPA NOVA
canal 54

Joi 14 iulie, ora 17[25]:

Interviu cu politologul Stelian Tănase:

Patru scenarii pentru România

S.C. Metalo-Chimice S.A.
IAȘI
Str. Sf. Lazăr nr. 4

organizează
licitație directă
pentru atribuirea în locație de gestiune a următoarelor depozite de combustibili solizi și materiale de construcții:
✓ 303 Iași
✓ 310 Ruginoasa
✓ 311 Mircești
✓ 312 Lespezi
Licitația va avea loc pe data de 1.08.1994, ora 11[00], la sediul societății de unde pot fi procurate și documentațiile.
Garanțiile de participare și materialele vor fi consemnate la C.E.C. pe numele societății noastre.
Chitanțele urmează a fi depuse la secretariatul societății cu cel puțin 3 zile înainte de data ținerii licitației. Odată cu chitanța, ofertanții vor depune actele doveditoare privind bonitatea sau garanțiile materiale de care dispun.
Informații suplimentare la telefon 032/116162.

Un magazin cu o suprafață de 1300 m².

Cea mai bogată gamă de mobilier din oraș: biblioteci, bucătării, dormitoare, canapele, birouri, paturi, fotolii, draperii etc.

Confecții costume bărbați

Porțelanuri Stidărie

Jucării

Electronice

Plastice import

Parfumerie Dulciuri

CADOURI import China

Talbo-"G"
Supermarket
în cartierul Păcurari
(vizavi de Moara "1 Mai")
Talbo-"G" S.R.L., șos. Păcurari 689, tel. 032/162279
Program; 8-20.00, sîmbătă 8-14.00

Un magazin de cheltuit cu folos salariul dumneavoastră.

CAFEAUA DE DIMINEAȚĂ

Biserica nu înseamnă zidul monumentului ci viața pe care ea o slujește

Aurel LEON

Am sub ochi sute de monografii și pliante despre monumentele noastre religioase și cercetîndu-le observ că, seduși, probabil, de frumusețea arhitectonică a clădirii, uităm scopul pentru care a fost înălțată. Cu alte cuvinte, lăudăm biserica dar uităm parohia. Să deschidem, de exemplu, monografia Mănăstirii Golia de Radu Popa (1968). După ce descrie orașul, autorul ajunge la monument și scrie: "Intrînd în incintă pe sub turnul-clopotniță, biserica se înfățișează în toată măreția ei, cu fațadele albcenușii îmbrăcate în piatră cioplită, încununate de înșiruirea celor patru turle masive. Construcție de reală valoare artistică, datorată atît mijloacelor materiale cheltuite de ctitorul ei de-al doilea - Vasile Lupu - cît și particularităților de stil arhitectonic, Golia ocupă un loc aparte între monumentele medievale moldovenești". Și așa mai departe - despre incintă nimic. Și ce frumos patrulater închid zidurile Goliei! Alei de flori în gazonul tuns englezește, nuci bătrîni și ziduri vechi în jur - adevărată incintă de mănăstire. Am scris cu plăcere despre vrednicul paroh preot D. Hadîrcă, gospodarul de la Golia, cel ce făcuse o bijuterie din acest ostrov de liniște, înconjurat de trepidația orașului. Cu Golia mai poate rivaliza astăzi doar Bărboiul și, în parte, Frumoasa, lăsînd, bineînțeles, în afară de concurs Cetățuia și Galata. De pildă, scriind despre Bărboi, presupunem că distanța dintre turn și biserică este anume lăsată pentru reculegerea credincioșilor. Mergînd pe aleea încadrată de trandafiri, sub umbra prietenoasă a nucilor, omul se dezbracă treptat de grijile lumești, se purifică, încît atunci cînd urcă treptele bisericii e un alt om. Totodată, la Bărboi, fiind incintă de biserică, nu de mănăstire, apare aghiazmatarul și alte atenanse necesare parohiei.

Ritmul alert al dezvoltării din acest sfîrșit de secol obligă biserica la integrare funcțională în viața socială a colectivității. De acest aspect trebuie să țină seama arhitecții proiectanți de lăcașuri noi. Așa se face că apar la noua biserică din Socola camera mortuară și capela de la subsol. În felul acesta biserica vine în ajutorul populației oferindu-i servicii pentru care ar trebui să alerge în două-trei locuri. La alte biserici vechi se realizează acomodări moderne, ca de pildă la Copou. În alte parohii s-a construit sală pentru praznicele de pomenire, ca la Sf. Haralamb, de pildă. Mai mult, clădirea ridicată de preotul D. Isopescu adăpostește brutăria cantinei pentru săracii din cartier. În același timp, sub Galata, unde s-au turnat temeliile bisericii preotului Mircea Stoleru, în fiecare sîmbătă se face masă de praznic sub cerul liber, prevestind astfel rolul social al viitoarei biserici. Spun toate acestea spre a se vedea cum treptat cerințele sociale ale vremii obligă parohia să-și intre în rol pentru o serie de îndatoriri publice.

Dar cel mai elocvent exemplu de integrare a bisericii în viața parohiei cred că îl găsim la biserica "Sf. Andrei". E vorba de o bisericuță boierească din secolul al XVIII-lea, construită la loc

Biserica "Sf. Andrei"

nepotrivit, dar, aici, într-o viroagă mlăștinoasă din lunca Bahluiului, a avut grădină ctitorul și aici a construit-o (parohia are încă actul original al terenului cu care a fost înzestrată biserica). Fiind scundă, situată și sub nivelul străzii, biserica părea îngenuncheată pentru rugăciune. A fost nevoie de renovare. Cu acest prilej, preotul V. Nechita, cu asistența tehnică a arhitectului C. Nacu, a convins-o să ridice puțin capul și astfel "bisericuța din viroagă" (amintind poezia lui Tudor Arghezi) a putut vedea bine nevoile parohiei. La Sf. Andrei e acum un șantier în plină acțiune.

Înainte de a termina interiorul bisericii, sau în paralel cu aceasta, părintele Nechita, care e mai mult plecat în parohie sau la școala "Ion Neculce" unde predă religia, decît acasă, s-a gîndit la amenajarea incintei. Fotograful nostru, C. Plop, a ținut să fie la vedere turla pictată a bisericii (o noutate la Iași), dar se vede ce animație e în șantier: o clopotniță, avînd la parter capela mortuară, agheazmatar și, lateral, sub mal, săli pentru parastase, pentru tineret, deci tot ce e nevoie pentru viața cartierului. Întrebat de ce a urcat sfinții pe turlă, preotul mi-a explicat că e timpul ca biserica să se implice direct în viața cetății, sfinții fiind astfel invitați să intre în dialog cu oamenii.

Părintele arh. V. Nechita, fiind și inspector școlar pentru predarea religiei în școli, are ocazia să cunoască viața sub toate aspectele, încît tot ce intenționează a construi la "Sf. Andrei" corespunde nevoilor obștei. Și populația are din ce în ce mai multe nevoi pe care biserica e chemată să le aline pe cît poate. Înconjurată de atenanse utile colectivității, biserica iese din izolare, încetînd a mai fi ceva tabu, devine o instituție de care avem mereu nevoie. Devine, deci, o instituție specific românească, centrul cartierului. Spre a anula diferența de nivel, a fost practicată o nouă intrare, direct din bulevard, prin arcul clopotniței. Într-un cuvînt, se face totul ca biserica să se deschidă veselă spre oraș. Beneficiind și de casă parohială nouă, flancată de proaspetele așezări ajutătoare, această biserică ce părea uitată pentru modestia ei revine în strălucire.

Pe vremuri, adică în perioada interbelică, era mare pelerinaj la Sf. Andrei, pentru icoana Fecioarei cea făcătoare de minuni. Se închinau credincioși și căpătau miluire. Geloasă pe afluența de credincioși, conducerea administrativă a Catedralei Mitropolitane a confiscat icoana făcătoare de minuni. A urmat un proces public în toamna anului 1936. Dezbaterea a avut loc în catedrală. Au asistat mii de enoriași din parohie. Diaconul Luchian (ajuns mai tîrziu episcop) a rostit acuzarea, preotul Vuescu, parohul de la "Sf. Andrei" - apărarea. Completul de judecată i-a dat dreptate parohiei, încît preotul Vuescu și credincioșii de la Sf. Andrei au făcut procesiune cu icoana Maicii Domnului în frunte. Această icoană protejează și astăzi biserica, construită la 1794 de un preot, pe locul unei bisericuțe de lemn. Biserica a fost ridicată aici, în cartierul Gospod, adică al slujitorilor curții, oameni de serviciu la Curtea domnească.

Astăzi, preotul V. Nechita e tot în serviciu, al urmașilor celor de la Curte, avînd în conștiință gravat îndemnul Sf. Petru adresat primilor creștini (Petru 3, 13, 15):

"...Cine dar vă va putea face rău, cînd vă străduiți la bine? Și chiar dacă ați suferit pentru dreptate, ferice de voi! Nu vă fie teamă, nici frică de ei, nu vă tulburați, ci sfințiți în inimile voastre pe Domnul Hristos, oricînd gata să dați răspuns de apărare celui care vă întreabă cu privire la credința și nădejdea voastră". ■

CRONICA ORTODOXĂ

S-a stins un conflict

Dan CIACHIR

Sîmbătă, 2 iulie, la Putna s-a slujit o liturghie arhierească, în fruntea soborului aflîndu-se Mitropolitul Daniel al Moldovei și Bucovinei și Arhiepiscopul Pimen al Sucevei și Rădăuților. La sfîrșitul slujbei au vorbit, succesiv, cei doi înalți ierarhi. Ambii au pomenit de necesitatea păstrării credinței ortodoxe și de nevoia de unitate eclezială. Limbajul Bisericii răsăritene, am spus-o de atîtea ori, este prin excelență simbolic. Faptul că Mitropolitul Moldovei și Arhiepiscopul Sucevei, care îi este sufragan celui dintîi, ambii formînd un Sinod local, au coliturghisit, au vorbit despre unitate, iar la sfîrșit s-au îmbrățișat constituie dovada elocventă că între ei conflictul s-a stins. Fie și numai formal.

Rădăcinile neînțelegerii dintre arhiepiscop și mitropolit sînt mai vechi și culminaseră recent. În 1986, cînd a devenit Patriarh al Bisericii Ortodoxe Prea Fericitul Teoctist, Înalt Prea Sfințitul Pimen era episcop vicar la Iași. În iunie 1990, cu prilejul alegerilor de mitropolit al Moldovei, candidați principali au fost mitropolitul Nestor al Olteniei și arhimandritul de atunci Daniel Ciobotea. Victoria ultimului, ales în scaunul de la Iași, a fost și o victorie a tinerei generații din Biserică. Ulterior, în 1991, IPS Pimen devenea arhiepiscop al Sucevei și promotorul unor inițiative remarcabile, cum ar fi solicitarea retrocedării de către stat a averilor bisericești, protejarea Mănăstirii Voroneț sau - mai ales - invitarea Regelui Mihai și a Reginei Ana în țară.

Mocnit la început, conflictul dintre Arhiepiscopul Pimen și Mitropolitul Daniel s-a întețit și a luat chiar forme publice stridente așa cum s-a întîmplat cu prilejul vizitei Patriarhului Ecumenic în România, în august anul trecut. Arhiepiscopul Pimen s-a gîndit recent, convingînd și Adunarea Eparhială, să reconstituie Mitropolia Bucovinei cu reședința la Suceava și să se desprindă de Iași. A urmat reacția dezaprobatoare a românilor cernăuțeni și amînarea - de două ori - a sesiunii de vară a Sinodului. Pe 20 iunie, ambele părți, prin reprezentanții lor, făceau declarații ostile și virulente una celeilalte, iar pe 2 iulie, protagoniștii conflictului declanșat de IPS Pimen se îmbrățișau la Putna și vorbeau despre unitate. Este limpede acum că propunerea de reînființare a Mitropoliei Bucovinei cu reședința la Suceava nu va mai figura pe agenda Sinodului din 12-14 iulie. Diplomația Patriarhului Teoctist a funcționat bine, dar rolul esențial în împăcare l-a jucat faptul că reînființarea Mitropoliei Bucovinei nu pleca dintr-o necesitate reală, ci izvora din ambiție și frustrare.. ■

Din scrisorile, telefoanele și audiențele zilei

■ Garaj sub apartament?

Dl. ing. Constantin Iurașcu, Iași. Cetățeanul Mihai Gurguță, domiciliat în Aleea Decebal nr. 5, sc. A, parter, ap. 4, a săpat în dreptul apartamentului său o groapă de dimensiunile 6x2x1,5 m. unde toarnă betoane, execută zidărie, izolații hidrofuge, adică o lucrare de construcție în toată regula. Dumnealui lucrează ca salariat la o unitate de construcții și zilnic lucrează aici 3-4 oameni. Locatarilor care au intervenit le-a spus că are autorizație să-și facă balcon. Dar de cînd balcoanele sînt subterane? Este posibil să aibă autorizație. Cum este însă posibil să se acorde autorizație de construcție unor semeni de-ai noștri mai "descurcăreți" cînd se știe că, în Iași, terenul pentru construcții se negociază între 10-30.000 lei m.p.? Ce merite speciale au asemenea concetățeni de a beneficia pe gratis sau pe sume modice din terenul orașului? Un amărît de tonetar plătește 4.500 lei lunar pentru m.p. concesionat doar, nu ocupat pe vecie; cetățenii cărora li s-au expropriat tîlhărește casele și terenurile în "epoca de aur" și cărora nici după patru ani de la revoluție nu li s-au restituit nici proprietățile, nici nu au primit valoarea reală pentru ce li s-a furat, cum judecă ei oare aceste acte de caritate ale Primăriei? Am crezut că alegîndu-ne primar și consilieri municipali din partidele de opoziție se vor curma abuzurile tipic comuniste, mai serioase chiar decît cele din trista epocă. Oare ne-am înșelat? D-lor edili, vă avertizez că au rămas mai puțin de doi ani pînă la alegerile locale viitoare...

■ Aștept răspunsul domnului primar

Dl. Ștefan C. Luca, Șoseaua Bucium nr. 75, Iași. Sînt moștenitorul a 4000 mp teren, cu acte în regulă. Am depus la Registratura Primăriei Iași cererea nr. 6687 din 6 martie 1991, am figurat pe tabelele afișate că am fost validat proprietar, dar n-am primit nici pămîntul și nici la cerere nu mi s-a răspuns. Un răspuns semnat de dl. Constantin Simirad, președintele Comisiei pentru aplicarea Legii nr. 18/1991, cred că merit după atîția ani de așteptare!

■ Detergenți contrafăcuți

D-na Silvia Marcu, str. Ion Creangă nr. 79, Iași, a cumpărat de la o tonetă situată vizavi de Farmacia 50 din Tătărași două cutii de detergent "Ariel" pentru "curățirea impecabilă a rufelor", cu 2400 lei bucata. La folosire a constatat că detergentul este contrafăcut - neexistînd omogenitatea granulelor, iar la spălare apa nu formează "gelul" promis. În consecință, rezultatul nefiind pe măsura reclamei făcute produsului, d-na Marcu este nemulțumită și-și așteaptă protectorii în calitatea de cumpărătoare frustrată.

■ Dosar "îngropat" la Procuratură

Dl. Gh. Iacome, str. Parcului nr. 22, bl. B6, sc. B, et. 3, ap. 2, Iași, are o jumătate hectar de pămînt la Movileni în tarlaua "Lan plan I ". În 1993 l-a cultivat cu porumb, dar la recoltare s-a dovedit păgubaș. Culegătorul porumbului a fost depistat de Poliția din Movileni a fi "dl. Maricel Băiceanu - căruia i s-a întocmit dosarul nr. 34336/1993 înaintat la Parchetul Iași" (adresa nr. A/820/1993 a Poliției județului Iași). Dosarul, spune dl. Iacome, a ajuns la dl. procuror Bădărău, unde s-a îngropat, pentru că aici s-a prezentat dl. Constantin, polițist la Bîrnova, care e rudă cu Maricel Băiceanu (dosar 4361/P/93). Oare așa să fie cu îngropatul dosarului și vizitele influente? Din contră, noi credem că Procuratura face lucrări temeinice!

■ Trei familii cu 12 persoane într-un apartament cu două camere "vor" o garsonieră

Dl. Dumitru Botoc nu are servici dinainte de Revoluție. Nici el, nici soția. Au patru copii între 9 luni și 16 ani. Au locuit în str. Strămoșilor nr. 63, bl. DA 17 și s-au mutat în str. Mușatini nr. 37, bl. P3, sc. C, de unde, acumulînd datorii la întreținere, au fost evacuați încă înainte de decembrie 1989. Acum familia lor locuiește în apartamentul cu două camere al părinților Elena și Constantin Botoc, str. Cetățuia nr. 6, bl. 763, sc. C, et. 3, ap. 11. Aici locuiește și sora Adriana Botoc, care are trei copii din două concubinaje. Deci 12 persoane într-un apartament cu două camere, dar Elena și Constantin Botoc intenționează să facă schimb de locuință. Să dea apartamentul pentru o garsonieră în blocul din str. Poitiers, bl. G2, tr. I, et. 1, ap. 7. Vor încăpea 12 persoane într-o garsonieră? Cînd unii oameni capătă curaj de la băutură sînt în stare de orice. Mai ales dacă Primăria ori R.A. "Locuința" vor pune niște avize care să accepte schimbarea de locuință.

■ Taximetriști clandestini

D-nii Emil Edu și Vasile Pahome, taximetriști particulari, Iași. În municipiul Iași, sînt foarte mulți posesori de autoturisme care și-au încetat activitatea de taximetrie, dar numai la fisc, unde nu mai plătesc impozite. În realitate ei poartă caseta de taximetrie în continuare și activează clandestin. În special dimineața de la orele 5,00 la 7,00. Iar pentru că încasează mai puțin pe distanța parcursă, au și clienți. Miercuri dimineață, la Gara Iași, la acceleratul de Timișoara, taximetristul Vasile Chipăruș, cu mașina 1-Is-7414, fără autorizație, a făcut două transporturi în doar cîteva minute, în timp ce taximetriștii autorizați plătesc doar impozite, luîndu-li-se clienții de sub nas. **(Ion N. OPREA)**

AMINTIRI DE AZI

Răgaz și bani pentru umor!

Bogdan ULMU

Fiindcă mulți au început să vadă în mine un sceptic, un om pus pe făcut observații și tras de ureche, ei bine, azi o să scriu ceva elogios. Pe un subiect rar (ca să nu zic deloc) abordat: viața, soarta și lumea umoriștilor...

Pînă nu de mult, cei care rîdeau nu aveau nici Asociație de Creație, nici concursuri, nici voie să scrie despre orice. Umoriștii, spune atît de frumos Jules Renard, nu vor domni niciodată; e drept, nici nu-și doresc aceasta! Deoarece o funcție de conducere înseamnă crispare, prudență, calcul - toate incompatibile cu rîsul. Profesioniștii hazului au nevoie de libertate, de înțelegere, de publicații de gen, de ce nu, de-o stimulare morală (și nu numai). De o lume înconjurătoare care să le dea senzația că-i ia în serios...

Ei bine, printre puținele bucurii ale acestei veri, lîngă victoria națională asupra Argentinei eu pun întrunirea umoriștilor de la restaurantul Odobești din Capitală (unul dintre localurile de lux ale Bucureștiului). Aici s-au decernat premii în valoare de peste... 5 milioane de lei! (două treimi din ele, în bani) s-a glumit și s-a toastat; ca să nu mai pun la socoteală o excelentă ciorbă de burtă oferită de unul dintre sponsori și un Riesling sec, mult și rece - împărțit de patronul localului. Am rămas uimit de trei ori (ca-n basme): o dată, deoarece am văzut o lume **generos** premiată; apoi, pentru că oameni de haz s-au adunat din toată țara, la un local (teoretic), inaccesibil lor; în fine, pentru că am remarcat cît de uniți și lipsiți de invidii sînt umoriștii noștri... Asociația Umoriștilor Români (condusă de infatigabilul și omniprezentul Valentin Silvestru) sprijinită de editurile Dalsi Universal și Scaiul (plus alți douăzeci de sponsori) au făcut un lucru uluitor: i-au făcut fericiți pe creatorii de divertisment (literar și grafic), cel puțin cîteva ore, zile, săptămîni, luni, ani, vieți...

Pe de altă parte, și premiile au avut hazul lor, decernarea unora din ele creînd dificultăți de... transport premianților! Astfel, bunul meu prieten Ananie Cagniuc (ofițer de marină) a primit un curcan (semi-ametit); Mihai Crișan de la **Moftul român** a beneficiat de o gîscă pe care zăpușeala o debusolase existențial, iar Mircea Cavadia din Reșița s-a trezit cu un... disperat mierloi în brațe (plus Trill-ul aferent) pe care se gîndea, disperat, cum îl va duce pînă acasă (în condiții decente)... Să nu mai vorbim de Rodica Tott, posesoarea unui sac de cartofi (numai vreo 50 de kg!) pe care nu-l putea da jos de pe scenă! Andrei Ciurunga, unul dintre veteranii genului, a fost întrebat cu delicatețe de către președintele juriului dacă îi prind bine băuturile oferite într-o frumoasă casetă de către consilierul-șef al Inspectoratului pentru Cultură Vaslui: îi prindeau bine! Ce vreți, într-o Asociație cu peste 500 de membri, dintre care 475 nu-și achită cotizația pe motiv că este ridicolă (13 lei pe lună), și premiile trebuie să fie glumețe!

Într-o lume încordată și prozaică, în care cifra de afaceri rămîne un jalon cotidian, faptul că s-au găsit bani, răgaz și idei pentru umor mi se pare un adevărat miracol. Să sperăm că acesta va fi singurul **miracol... repetabil** din istoria universală; chiar cu riscul de a-și pierde alura senzuală și de-a deveni previzibil... ■

La porțile Orientului, un ziar în stil occidental

Poziția 1003 în catalogul presei
Abonamentele se pot contracta
la orice oficiu poștal din țară

Compania de publicitate NORD-EST

Următoarele candidate sînt rugate să se prezinte astăzi, la ora 10,00, la sediul cotidianului MONITORUL:

STAN STOIANOVICI CLAUDIA
DUMITRAȘ LOREDANA
PINĂU CRINA - RODICA
CHIFAN NICOLETA
CHIȚOVANU MONA
OROȘANU CARMEN
IONESCU IULIANA
GRAMA MIHAELA
RĂDĂȘANU DANIELA
COLĂCEL CRISTINA
IONESCU SILVIA
DINISONI OANA
ANTONICIUC ALINA
CONSTANTIN CRISTIANA-PAULA

ULTIMUL VAGON POȘTAL

Scrisoare deschisă către sindicate

Repetatele solicitări ale sindicatelor privind indexarea salariilor și creșterea salariului minim vine în sprijinul salariaților, dar are efect de bumerang, răsfrîngîndu-se negativ asupra rezultatelor financiare ale societăților comerciale, indiferent de proporția capitalului (de stat sau privat). Creșterea cheltuielilor cu salariile se va reflecta prin creșterea prețurilor, creîndu-se un cerc vicios.

Pe de altă parte, după care logică costul energiei electrice, apă rece și caldă, căldură, chirii etc. este mai mare la societăți comerciale comparativ cu salariații?

Aceste cheltuieli plătindu-se din beneficiu, va duce la scăderea profitului, producînd două efecte: 1) reduceri de personal, deci creșterea șomajului (neagreat de sindicate) și 2) scăderea impozitelor pe profit, din care statul își creează sursele de plată pentru salariații bugetari etc.

Dar societățile comerciale plătesc 5% pentru șomaj, 23% pentru asigurări sociale, 2% pentru medicamente gratuite, 1% pentru handicapați, 1% pentru cercetători, 0,5% pentru pensiile țărănimii, pe cînd salariații nu.

Este inadmisibil ca salariații bugetari să fie numericește mai mulți decît cei productivi și să pretindă salarii mai mari decît cei care le asigură salariile. În țările vestice acest raport este invers.

Au pierdut din vedere sindicatele că salariile rezultă dintr-o activitate productivă finalizată prin vinderea și încasarea produselor.

Ca atare, sindicatele ar trebui să-și formuleze revendicările salariale în funcție de rentabilizarea producției, reducerea personalului bugetar, moderarea salariilor acestora, rentabilizarea unităților bugetare, adică trebuie combătută cauza și nu efectul. Nimeni nu susține neacordarea de salarii decente, dar acestea trebuie să fie justificate printr-o activitate productivă rentabilă.

Este anormal ca regiile autonome să crească prețurile serviciilor pentru asigurarea unor salarii mari propriilor salariați comparativ cu salariul mediu pe țară. În fond, mijloacele de producție ale regiilor autonome cît și ale bugetarilor sînt proprietate de stat, deci controlabile.

Dacă salariații sînt protejați de sindicate, atunci societățile comerciale, plătitoare de impozite, de cine sînt protejate pentru creșterea investițiilor producătoare de locuri de muncă?

Vlad MIRONESCU, patron

Unde vă sînt promisiunile, domnule primar?

În numeroase cotidiene ieșene s-au făcut apeluri la dumneavoastră privind buna gospodărire a orașului nostru. Cetățenii care nu au cei 7 ani de acasă, așa cum spuneați dumneavoastră într-un articol, continuă să sfideze locatarii cu bun simț ai blocurilor și să transforme orașul într-un rușinos oraș al mizeriei.

Împuterniciții asociațiilor de locatari nu fac nimic pentru buna gospodărire a orașului. Începînd cu spațiile verzi ocupate pentru grădinărit de către unii locatari, împrejmuirile de sîrmă ghimpată în locul gardurilor vii, adevărate coșmelii "realizate" pe spațiile verzi, jocurile pentru copii complet distruse și subsolurile blocurilor inundate fac din orașul nostru o urbe de care să-ți fie rușine.

Dacă nici de data aceasta apelurile noastre nu-și găsesc rezolvare, vom face apel la Consilului Europei unde de curînd ați fost ales.

Știm că aveți multiple preocupări privind treburile curente ale orașului cît și treburile curente ale dumneavoastră, dar ceea ce se poate face pentru buna gospodărire a orașului prin impulsionarea asociațiilor de locatari, prin împuterniciții acestora, considerăm că nu necesită un volum prea mare de cheltuieli ci doar o mînă de gospodar al orașului.

Vis-a-vis de dumneavoastră aruncați-vă ochii în curtea Mitropoliei Moldovei și veți vedea un exemplu de bună gospodărire a zonelor verzi.

Canicula care ne copleșește în acest interval de timp ne-ar da poate posibilitatea să respirăm un pic de aer curat și să ne întindem pe gazoanele spațiilor verzi.

Vă mulțumim pentru receptivitate.

Dumitru PASCAL, Iași

Atletism - Marele Premiu I.A.A.F.

Iepuri și iepuroaice

■ "Țarul" Serghei Bubka a ratat recordul

După strălucitoarea performanță a lui Leroy Burrell în precedentul concurs de la Lausanne (9,85 pe 100m - record mondial), meeting-ul atletic de miercuri seară de la Stockholm a părut destul de cenușiu. Ce să-i faci, nu în orice concurs poate să cadă un record mondial, mai ales în proba-regină! Totuși, și în capitala Suediei am avut parte de o cursă interesantă de sprint, iar rezultatul cu care americanul Dennis Mitchell a cîștigat-o (9,97s) ar fi putut fi etichetat ca senzațional dacă n-ar fi existat "precedentul Lausanne". Spectatorii din Stockholm au mai asistat la o tentativă de record mondial la săritura cu prăjina efectuată de (ați ghicit!) ucraineanul Serghei Bubka la 6,15m, dar "țarul" a ratat toate cele trei încercări. Se pare că, totuși, vremea lui Bubka s-a cam dus, topul prăjiniștilor lumii fiind dominat de americanii Huffman și Starkey. Cursa serii a fost un senzațional 200 m feminin, în care rusoaica Irina Privalova (recordmenă europeană la 100 m în acest sezon) s-a arătat redutabilă și în cursa de 200 m, stabilind cu 22,02 s cea mai bună performanță a anului. E drept, a lipsit campioana mondială Merlene Ottey, dar frumoasa Irina a simțit în spate pînă la linia de sosire respirația fierbinte a unei alte gazele de abanos: Gwen Torrence, campioana olimpică de la Barceiona.

Serghei Bubka caută să amîne inevitabilul final de carieră

Kenyeni, marocani, etiopieni: peisajul caracteristic marilor curse de fond

O noutate care am simțit-o încă de la concursul de la Lausanne a fost prezența în cursele pe distanțe lungi a cîte doi "iepuri". Pentru cei neinițiați este bine să precizăm că "iepurele" este un alergător de bună valoare (dar nu dintre vîrfurile ierarhiei), tocmit pentru o anumită sumă (în prezent 5000 dolari) pentru a-și da "duhul" în prima parte a cursei, ținînd o trenă infernală. La momentul oportun, cînd se consideră că și-a făcut datoria, "iepurele" dispare de pe pistă, moment în care favoriții ies de la cutie și, profitînd de ritmul infernal impus pînă atunci, obțin performanțe de vîrf. La Lausanne, atletismul românesc a suferit un "nod în gît", una din cele două "iepuroaice" ale cursei feminine de 1500 m fiind nimeni alta decît Violeta Beclea, una dintre cele mai bune semifondiste ale uneia dintre cele mai prestigioase școli de semifond ale lumii: cea românească. După eșecul de la Cupa Europei, transformarea Violetei Beclea din mare favorită în... "iepuroaică" ar trebui să pună pe gînduri conducerea atletismului românesc.

Dar, să revenim la Stockholm. În cursa de 5000 m, unul dintre cei care au acceptat cei 5000 de "verzișori" pentru a se transforma în "iepurași" a fost burundezul Alois Nizigama, un nume totuși cunoscut specialiștilor prin locul 5 cîștigat la C.M. Stuttgart 1993 la 10.000 m. "Maurul" Nizigama și-a făcut datoria, a ținut trena pînă aproape de final și se aștepta să abandoneze. Departe de a-și "da duhul", Alois a alergat formidabil pînă la sfîrșit reușind să termine cursa pe locul 2, înaintea etiopianului Bayessa, a portughezului Castro și a altor favoriți. A cîștigat kenyanul Ismael Kirui, dar prezența "iepurelui" din Burundi pe locul 2 este cu totul insolită. Timpul realizat în cursă, hăt departe de recordul mondial, ar putea însemna că "iepurii" nu și-au făcut pe deplin datoria. Să le fi tras Alois Nizigama "clapa" organizatorilor mitingului suedez, neacceptînd să moară la timp? Atletul american Dennis Mitchell a cîștigat proba masculină de 100 m plat, fiind cronometrat cu timpul de 9,97 secunde. Pe locul al doilea s-a situat compatriotul său Andre Cason - 10 sec. 04 sutimi. În proba feminină de triplusalt, concurenta Rodica Petrescu (România) s-a clasat pe locul al treilea în 14,28 m. Alte rezultate: masculin - 800 m - Sammy Langat (Kenya) 1 min.44 sec.78 sutimi; suliță - Jan Zelezny (Cehia) 83,10 m; triplusalt: Mike Conley (SUA) 17,46 m; 200 m plat - Jeff Williams (SUA) - 20 sec. 19 sutimi; 400 m garduri - Derrick Adkins (SUA) 48 sec.83 sutimi; Săritura cu prăjina: Serghei Bubka (Ucraina) - 5,90 m; 1.500 m - Noureddine Morceli (Algeria) - m3 min.34 sec.10 sutimi; 5000 m - Ismael Kirui (Kenya) 13 min.14 sec.46 sutimi; 3000 obstacole - Moses Kiptanui (Kenya) 8 min.08 sec.16 sutimi. Feminin: triplusalt - Inessa Kravets (Ucraina) - 14,85 m; 100 m plat - Irina Privalova (Rusia) 10 sec.90 sutimi; 200 m plat - Irina Privalova (Rusia) 22 sec.02 sutimi; 1.500 m - Sonia O'Sullivan (Irlanda) 4 min.00 sec.46 sutimi; 5000 m - Elena Romanova (Rusia) 15 min.05 sec.95 sutimi; lungime: Heike Drechsler (Germania) 7,04 m; aruncarea suliței - Trine Hattestad (Norvegia) 67,88 m.

(G.I. NICOLAE, G. ANGHEL)

Soarta unor investiții în sport

Firma Aura a dat faliment

Orice cititor al ziarului nostru care a aruncat o privire zilnică pe pagina sportivă știe că Adrian Pascal a fost primul patron din Iași care a cheltuit o grămadă de bani în sport, H.C. Aura fiind de fapt creația domniei sale. Apreciat la început pentru curajul său, după unii nebunesc, de a investi muncă și pasiune în handbal, patronul firmei Aura a sfîrșit prin a fi pus la zid de toată lumea, inclusiv de mass-media ieșeană, pentru aroganța sa lipsită de realism și modul cum a privit relațiile cu propriile sale angajate, handbalistele. Aflat în imposibilitatea de a susține financiar C. Aura, dl. Pascal a preferat în locul unui SOS, ce ar fi găsit cu siguranță răspuns, o hărțuială continuă, bazată pe tergiversări și promisiuni fără acoperire. Suprinzător, odată cu "divorțul" de echipa de handbal, și afacerile firmei Aura au înregistrat un nedorit recul, desigur previzibil. Ieri însă, am aflat cu surprindere și chiar părere de rău că firma Aura a dat faliment. Obținînd un credit de la Banca "Renașterea Creditului Românesc", sucursala Suceava, dl. Adrian Pascal nu a mai avut resursele și posibilitatea de a returna la datele scadente banii împrumutați. În consecință, Credit Bank a scos la licitație bunurile imobile și mobile ale firmei, în prezent ipotecate pentru neplata datoriilor. Vor fi scoase la licitație autocarul, sediul firmei, chiar și apartamentul proprietate personală a familiei Pascal. Să fie acesta prețul investițiilor în sport? Nu credem, pentru că S.C. Aura mai are la activ cîteva procese pe rol pentru neplata datoriilor. Oricum, este păcat ca primul om care, dezinteresat, a investit bani în sport să împărtășească o asemenea soartă. Ne pare rău de această situație însă, după cîte îl cunoaștem, sîntem siguri că, depășind acest moment de criză, dl. Pascal își va reclădi cărămidă cu cărămidă firma, și cine știe, poate că "temelia" se va baza tot pe o activitate sportivă.

(Leonard CĂNĂNĂU)

Cei mai buni fotbaliști englezi se nasc toamna

■ excepțiile care întăresc regula: Platt și Gascoigne

Cei mai buni fotbaliști englezi s-au născut la începutul toamnei, atunci cînd începe de obicei și sezonul competițional în acest sport. Numai extrem de rar se întîlnesc excepții, cum ar fi cele de calibrul unor mari talente ca Paul Gascoigne (născut în mai) și David Platt (venit pe lume în iunie). Această ciudățenie a naturii - la prima vedere - a fost descoperită de un profesor de psihologie din Olanda care a cercetat, în ultima vreme, data nașterii tuturor fotbaliștilor care activează în cele 4 ligi ale Campionatului englez.

Ceea ce a descoperit psihologul Ad Dudink, de la Universitatea din Amsterdam, și a publicat în săptămînalul științific londonez "Nature", nu are însă nici o legătură cu influența astrelor. După cum afirmă autorul studiului, această problemă este în strînsă legătură cu... anul școlar, care începe în cursul lunii septembrie. Pentru a fi admiși în prima clasă elementară, copiii trebuie să aibă 5 ani împliniți (fără nici un fel de derogări!). Din această cauză, copiii născuți în lunile septembrie, octombrie sau noiembrie trebuie să aștepte anul următor pentru a începe ciclul de învățămînt. Dar, cu următoarea serie, ei se prezintă cu un plus de vîrstă care le conferă un avantaj de ordin fizic și psihologic, astfel încît ei se afirmă mai puternic atît la învățătură, cît și pe terenul de sport.

Conform datelor culese de Dudnik, din cei 761 de jucători englezi din liga a IV-a, peste o treime, mai precis 281, sînt născuți în lunile septembrie, octombrie și noiembrie. Aceeași situație se întîlnește și la nivelul echipei naționale. În formația care a jucat, de exemplu, ultimul meci amical contra Norvegiei, au evoluat 5 fotbaliști născuți în trimestrul septembrie-noiembrie: David Seaman, Tony Adams, Graeme Le Saux, Paul Ince, Matthew Le Tissier. Quod Erat Demonstrandum... **(Ion C. TEODOR)**

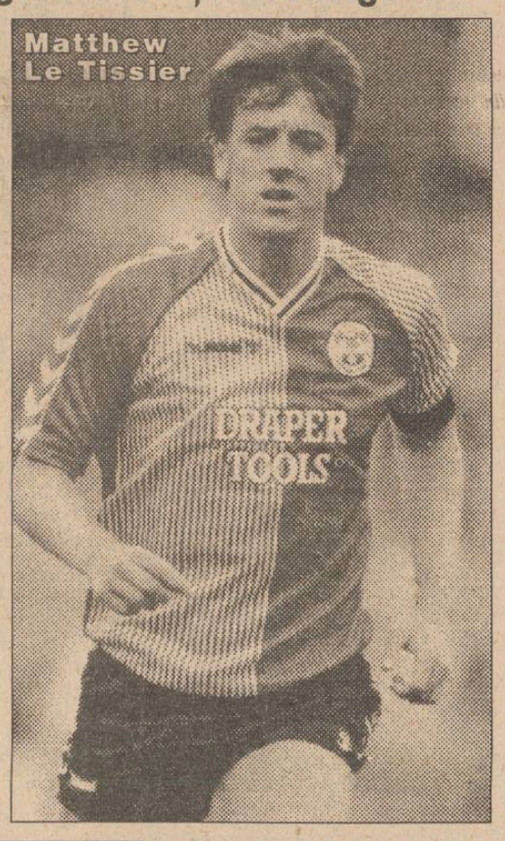

TELEX INTERNAȚIONAL

■ Tyson regretă

Boxerul american Mike Tyson, fostul campion mondial al greilor, condamnat la 6 ani închisoare pentru viol, a înmînat judecătorului care se ocupă de caz o scrisoare în care-și exprima scuzele pentru victimă. Judecătoarea Patricia Gifford a refuzat eliberarea anticipată a lui Tyson, la data de 19 iunie, unul dintre motive fiind și refuzul boxerului american de a-și cere scuze față de victimă. "Aș vrea ca dumneavoastră să știți, atît familia Washington cît și procurorul, că nu există scuze pentru comportamentul meu, a mai notat Tyson în scrisoare". Mike Tyson, în vîrstă de 37 de ani, a fost condamnat în anul 1992 pentru un viol asupra cîștigătoarei concursului de frumusețe "Miss Black America", Desiree Washington. El se află în închisoarea "Aplainfield" (statul Indiana) și s-ar putea să fie eliberat în luna mai a anului 1995 pentru conduită bună.

■ Jocurile Francofoniei

În cea de-a doua zi a întrecerilor reuniunii atletice din cadrul Jocurilor Francofoniei de la Paris, la masculin, reprezentantul țării noastre, Costel Grasu, a cîștigat medalia de aur la disc cu o performanță de 61,24 m. La feminin, în proba de 800 m, medalia de aur a fost cîștigată de compatrioata noastră Carmen Stanciu cu timpul de 2'05''/100, în timp ce proba de 1500 m a revenit Cristinei Mizaroș cu timpul de 4'21''20/100. În meciurile pentru locul 3, la handbal masculin reprezentativa României a învins cu scorul de 32-24 (14-9) selecționata Egiptului, în timp ce echipa feminină de baschet a României a dispus cu scorul de 66-60 (33-37) de formația Senegalului.

■ Președintele Samarach în pelerinaj la Much Wenlock

Juan Antonio Samarach, președintele Comitetului Internațional Olimpic (CIO) va sădi un stejar în orășelul englez Much Wenlock, situat în apropiere de Birmingham, în amintirea mișcării sportive locale care l-a inspirat pe francezul Pierre de Coubertin, în acțiunea sa de restaurare a Jocurilor Olimpice. În momentul în care mișcarea olimpică aniversează centenarul reluării jocurilor, președintele CIO, aflat într-o scurtă vizită, va efectua un pelerinaj pentru a marca importanța orășelului Much Wenlock și a contribuției doctorului Brookes, cel care a creat societatea olimpică română în anul 1850.

■ Tenismanii germani nu vor să pățească la fel ca fotbaliștii

Deținătoarea Cupei Davis, echipa Germaniei va juca de vineri pînă duminică în compania Spaniei, în sferturile de finală ale competiției din acest an. "Nu vrem să pățim la fel ca fotbaliștii noștri la World Cup. Nu trebuie să ne imaginăm că sîntem dinainte învingători. Vom fi nevoiți să luptăm pentru fiecare minge" a declarat căpitanul nejucător, Niki Pilic. Partida se va disputa pe iarbă, suprafață pe care Michael Stich excelează. La rîndul lor, spaniolii, conduși de Sergi Bruguera, sînt specialiști ai zgurei, motiv pentru care germanii dețin prima șansă. De remarcat, însă, că Bruguera a declarat înainte de Wimbledon că "iarba este o suprafață plicticoasă", dar a ajuns în cele din urmă în turul 4, fiind eliminat cu greu de americanul Michael Chang.

■ Porsche - o posibilă revenire în Formula 1

Firma germană Porsche intenționează să participe din nou în Campionatul Mondial de Formula 1, anunță publicația "Auto Motor und Sport". Conform acestui magazin, Porsche a anunțat că a pus la punct un nou motor V10, cu care ar putea reintra în "Marele Circ" din sezonul 1995. "Deocamdată, nimic nu este decis. Noi lucrăm la îmbunătățirea motoarelor noastre la toate nivelele, dar nu am discutat, încă, revenirea în F1" a declarat purtătorul de cuvînt al firmei. Porsche s-a retras din Formula 1 în 1991, după ce a cîștigat două titluri mondiale (prin Nikki Lauda în 1984 și prin Alain Prost în 1985), în asociere cu McLaren.

Comitetul Național al Rugbiului din România

Un grup de oameni de afaceri, personalități ale vieții publice au înființat Comitetul Național al Rugbiului, asociație care are ca principal scop susținerea materială și morală a sportului cu balonul oval din România. De remarcat este faptul că toți cei care fac parte din comitet sînt sau au fost într-o oarecare măsură în legătură cu rugbiul. Comitetul a fost luat naștere cu un an înaintea celei de-a treiea ediții a Cupei Mondiale, din Africa de Sud, competiție la care va fi prezentă și reprezentativa României și activitatea sa va avea ca scop susținerea echipei naționale în condițiile fazei de tranziție prin care trece societatea românească. Unul dintre membrii fondatori, Agop Kirmizian, a declarat, între altele: "Sigur, printre cei care susțin rugbiul românesc sînt și oameni de afaceri. De altfel nouă ni se cere un singur lucru: cu relațiile, cu cunoștințele pe care le avem trebuie să aducem bani pentru echipa națională. Toți iubim acest sport și de aceea dorim o prestație și o imagine cît mai bună a XV-lui României la Cupa Mondială, al treilea eveniment sportiv ca importanță mondială (după CM de fotbal și Olimpiadă)".

AGENȚIA DE TURISM
NET
Casa Modei - mezanin
Telefon 032/117596

LITORAL - SEZON ESTIVAL 1994

	Serii de 7 zile (6 nopți) (1 PC-10.000 lei)	VENUS Hotel BRINDUȘA	JUPITER Hotel TISMANA	CAP AURORA Hotel ONIX
OFERTĂ TURISTICĂ	18-23 iulie 24-29 iulie 30 iulie-4 august 5-10 august 11-16 august 17-22 august 23-28 august	58.800 lei	75.000 lei	75.000 lei
	29 august-3 septembrie 4-9 septembrie	50.400 lei 36.000 lei	63.000 lei 43.800 lei	63.000 lei 43.800 lei
	OFERTĂ SPECIALĂ Complex Hotelier DOBROGEA-MAMAIA (TV și telefon în cameră, pensiuni complete la 10.500 lei/zi)			
	16-25 iulie (10 PAX) 26 iulie-4 august (10 PAX) 5-14 august (10 PAX) 15-24 august (10 PAX)		220.000 lei	
	25 august-3 septembrie (10 PAX)		209.500 lei	
	4-9 septembrie (6 PAX) 10-15 septembrie (6 PAX)		105.000 lei	
	1 PAX = pensiune completă și cazare			

La cerere, agenții noștri se pot deplasa la domiciliul Dvs. pentru eliberarea biletelor.
Vă invităm la sediul Agenției de Turism "NET" să vizionați caseta video cu imagini din hotelurile incluse în oferta noastră!

CU NET CÎSTIGAȚI O ZI DE PLAJĂ!
Agenția de Turism NET organizează transport autocar, pe traseul IAȘI-CONSTANȚA-MANGALIA și retur, cu opriri în stațiunile de pe Litoral.
Plecări din Iași - ora 4,00. *Sosirea pe Litoral* - orele 15,00 - 16,00.
Plecări din Mangalia - ora 19,30.
Preț autocar - dus: 7.000 lei/persoană;
- dus-întors: 13.200 lei/persoană.

CIB BANCA "RENAȘTEREA CREDITULUI ROMÂNESC" S.A.
Credit Bank SUCURSALA SUCEAVA
vinde prin licitație publică
următoarele bunuri imobile și mobile ipotecate, respectiv gajate în favoarea CREDIT BANK SUCEAVA de S.C. AURA S.R.L. IAȘI:
■ apartament 4 camere și dependințe, situat în Iași, șoseaua Moara de Foc nr. 17, bl. 597, s. C, ap. 3; ■ casă compusă din 4 camere și dependințe plus terenul aferent în suprafață de 416 mp, str. Fulger nr. 9, Iași; ■ 1 autocar, 4 autobuze, 1 autotractor, 1 semiremorcă,1 Dacia 1325, 4 ARO - 6 - 244.
Licitația va avea loc la data de **25.07.1994**, la ora **12,00**, la sediul CREDIT BANK IAȘI, str. I.C. Brătianu nr. 20-22, telefon **032/117591**, unde pot fi consultate datele necesare, inclusiv prețurile de începere pentru fiecare bun și regulamentul de ținere a licitației. În caz de neadjudecare, licitația se repetă în fiecare zi de luni, din două în două săptămîni.

MOBILIER ELEGANT PENTRU LOCUINȚE ELEGANTE
MOLDOLUX CĂMIN S.R.L.

Str. Bucium 25
orar zilnic 9.00 - 17.00,
tel. 137807, fax: 127432

RADIO NORD-EST IAȘI
72,44 FM - STEREO
anunță organizarea unui concurs de selecție pentru ocuparea unor posturi de:
♦ realizator programe ♦
♦ reporter ♦
♦ editor ♦
Dacă sînteți tineri, activi, interesați de subiecte actuale, aveți prezență de spirit, calități legate de comunicare și o voce clară și plăcută, atunci nu ezitați.
Depuneți un curriculum vitae și o motivație la sediul stației din B-dul Copou nr. 3 (clădirea "Consart") etaj 4.

MICA PUBLICITATE

SPACE IMPEX S.R.L.
vinde din stoc, în saci sigilați
CIMENT GRI (PA 35) - 115 lei/kg
VAR HIDRATAT - 100 lei/kg
PREȚURILE INCLUD T.V.A.
Telefon 032/118565
Fax 032/117307

MEDISAN
CABINET MEDICAL
str. Theodor Burada 6
(lîngă Liceul de Muzică)
Informații și programări
la tel. 112925, 114274.
consultații și tratamente de: BALNEOLOGIE, REUMATOLOGIE, podologie (picior plat), infiltrații și acupunctură în boli ale coloanei vertebrale și articulațiilor - dr. VLAD DORIN BEJAN; BOLI INTERNE, BOLI ALE ÎNGELUI sindroame mielo și limfoproliferative, hemoragipare, hemii, colagenoze - dr. TURTUREANU-HANGANU ECATERINA; BOLI NEUROLOGICE - dr. DAN CUCIUREANU și BOLI NEUROCHIRURGICALE, dureri ale nervilor, cefalee-migrenă (neuroliză) - dr. GHEORGHE SĂNDULESCU; BOLI DE PIELE, VENERICE, ERMATOCHIRURGIE, psoriazis, eczeme, micoze, cancere ale ielii, acnee, boli ale părului și unghiilor, cauterizări, distrugerea firelor de păr de pe față, dermatocosmetică
dr. ADRIAN VASILCA.

AGENȚIA DE TURISM MOLDAVIA
Iași, str. 14 Decembrie 1989, nr. 4
(fost Ștefan cel Mare nr. 4)
organizează excursii în țările:
TURCIA 16-20 iulie; POLONIA 14-20 iulie;
Varșovia - Cdansk 21 iulie
NOU
Excursie de 9 zile în TURCIA,
cu plecare pe 15 ale lunilor august, septembrie, octombrie, pe itinerarul
ISTAMBUL-CEANACALE-TROIA-PERGAMON-EFES-IZMIR
Agenția oferă locuri pe LITORAL în stațiunea SATURN, la hotel și căsuțe, precum și bilete în toate stațiunile din țară.
Înscrieri și informații la sediul agenției și la telefon 112564, zilnic între orele 7,30-19,30.

S.C. ARIO S.R.L.
Str. Păcurari nr. 142, telefon 163928
vă oferă
- țesături imprimate pentru lenjerie, fețe de masă, rochii, pijamale, cămăși (lățime 0,80-2,13) - 1.500 - 3.000 lei
- garnituri de pat imprimate (4 piese și 6 piese) - 21.000 - 25.800 lei
- mochetă - 7.100 - 13.700 lei/m.p.
- covor persan - 21.800 lei/m.p.
- stofă mobilă - 5.000 - 9.000 lei/m.l.
- perdele simple și jacard - 1.100 - 8.600 lei/m.l.
NOU !
În magazinul nostru se pot festona covoare!
Program: luni 10-20; marți-vineri 8-20; sîmbătă 8-14.

Firma NEST
Livrăm prompt la domiciliu
În maximum 48 de ore puteți primi ceea ce ați comandat, la adresa solicitată de pe raza Municipiului Iași. Sunați la 117596, după următorul program: luni-vineri 9-19.00, sîmbătă 9-16.00.
AGENDĂ ELECTRONICĂ ROYAL- OLIVETTI
- agendă telefonică 700 numere de telefon;
- fișier de stocare a datelor;
- ceas programabil pentru 23 zone de pe glob;
- alarmă programabilă;
- calendar pentru 200 ani (1901-2099);
- memorie secretă pentru date confidențiale;
- calculator.
99.900 lei
35.000lei
AGENDĂ ELECTRONICĂ ROYAL-CHINA
- agendă telefonică 75 numere de telefon;
- fișier de stocare a datelor;
- ceas cu alarmă programabilă;
- calculator;
- memorie secretă pentru date confidențiale.
LINGUAPHONE 72.000 lei
- conține 4 casete audio și două manuale;
- recunoscut de către Universitatea Oxford;
- produs în Anglia.
oferta!
GoldStar
VIDEO PLAYER telecomandă infraroșu playback ultimul model 449.000lei
DUBLU RADIOCASETOFON STEREO microfon încorporat putere 2x3.5W, portabil, masă 5 kg, boxe detașabile AM, FM stereo, două viteze înregistrare, garanție 1 an 251.700lei
NORD-EST GROUP S.R.L.

NORD-EST GROUP S.R.L.
EXTRACT PENTRU SLĂBIRE RAPIDĂ
Snelli Natura
Fiecare dintre noi a căpătat de-a lungul timpului, din diferite motive, cîteva kilograme în plus. Puteți scăpa cu ușurință de această povară folosind extractul hidroalcoolic cu plante aromatice pentru slăbit
Snelli & Natura
Extractul a fost pus la punct, după ani de experiențe, de către medici recunoscuți, în laboratoarele italiene. Folosind acest extract, cîte 40 de picături înainte de fiecare masă, veți obține, în 2-3 săptămîni, rezultate spectaculoase, care vă vor uimi și pe d-voastră.
Peste tot în lume, zilnic, milioane de oameni își păstrează silueta folosind cu succes
Snelli & Natura
Fiecare cutie pe care v-o oferim, în afară de cele două sticluțe cu Snelli & Natura, conține și modul de întrebuințare în limba română. Gratuit, în aceeași cutie primiți două rețete Snelli & Natura care vă ajută dacă suferiți de constipație sau de retenție de apă.
În aceeași cutie vă punem, de asemenea, la dispoziție și o fișă de dietă pe care veți putea urmări evoluția greutății d-voastră.
Compania NEST vă oferă această minune a medicinei contemporane la prețul de 70.000 lei.
Telefonați la numărul 117596 și veți primi extractul Snelli & Natura la sediul firmei sau acasă, în maximum 48 de ore.

$ CURSUL VALUTAR valabil pentru ziua de 14.07.1994
Cursul de referință stabilit pentru principalele valute în urma licitației de la BNR, valabil pentru astăzi este de:
1683,00 lei/USD
2639,79 lei/GBP
320,02 lei/FRF
1097,13 lei/DEM
Volumul tranzacțiilor încheiate:
8.058.105,23 USD

CURSUL DE SCHIMB AL PRINCIPALELOR VALUTE
VALABIL PENTRU DATA DE 13-07-1994

Casele de schimb valutar	DOLAR C	DOLAR V	DOLAR CS	MARCA C	MARCA V	MARCA CS
BANCA AGRICOLĂ - Tel. 113133	1610	1658	3%	980	1009	3%
BRCE - Tel. 145555	1605	1669,2	1%	1049,98	1091,98	1%
BRD - Tel. 146354	1610	1690	1%	1052	1104	1%
BANKCOOP - Tel. 112566	1620	1690	0%	960	1008	0%
BANCA DACIA FELIX - Tel. 142526	1650	1780	3%	955	985	3%
CREDIT BANK - Tel. 117591	1675	1725	6%	1000	1030	6%
Casa de schimb "EDMOND" tel. 115389	1615	1695	0%	1000	1050	0%
Casa de schimb "HIGECO" tel. 112035	1640	1699	0%	1000	1049	0%

c - cumpărare v - vînzare cs - comision

ȘOFERI!
Cel mai ieftin ulei american original se află acum în Iași!
MEGA OIL
Este recomandat a fi folosit pentru toate tipurile de motoare (benzină, motorină).
20W40; 15W40; SAE40
La prețul de numai 4750 lei/litru veți găsi aceste tipuri de ulei la următoarele magazine și stații service:
■ AUTO MOTO VELO Păcurari ■
■ SILVANA - Piața Păcurari ■
■ AUTOSERVICE Păcurari ■
■ MONTEGO - Păcurari ■
■ DACIA - B-dul Independenței ■
■ IGMA - lîngă Mănăstirea Golia ■
■ IMPEX CLEDOR - str. Armeană ■
■ FIX (Reprezentanța PREMSJ - lîngă Patinoar ■
■ INTERAUTO - Oancea ■
și la stația de benzină MACEDONIA.
Garantat 10.000 km

PRINT COLOR SRL
Societate Mixtă Româno-Italiană
Str. Săvescu nr. 3, tel. 114718, fax 117631
produce pentru dvs.
material publicitar:
- autocolante din PVC și hîrtie
- termocolante
- foi cu antet
- cărți de vizită
- legitimații plastifiate
- sigle
- etichete
- prospecte
- coperți
- calendare
- imprimări: pixuri, brichete
- firme luminoase

The Times of Romania
Cea mai citită publicație în limba engleză tipărită în România publică anunțurile dumneavoastră pentru cititorii din străinătate și pentru turiștii străini din țară.
Puteți publica în The Times of Romania anunțuri matrimoniale, cereri și oferte de asociere, oferte și cereri de mînă de lucru, oferte turistice, alte anunțuri.
The Times of Romania se distribuie săptămînal în marile hoteluri din țară, în ambasade, în consulate, tuturor companiilor mixte din România și în 18 țări din Europa de Vest și din S.U.A., pe bază de abonament.
Anunțurile dumneavoastră se primesc zilnic, la sediul cotidianului MONITORUL. Traducerea anunțurilor în limba engleză este asigurată de serviciul de specialitate al săptămînalului The Times of Romania.

SOCIETATEA COMERCIALĂ TIPO MILX S.R.L.
cu sediul în str. Rece nr. 5, tel. 032/112123
(vizavi de restaurantul "BOLTA RECE")
vă oferă:
- orice tip de formular tipizat sau cu regim special, la o culoare sau mai multe culori, necesare evidenței contabile, cărți de vizită, antete, chenare, invitații;
- broșuri, reviste, cărți, inclusiv preparare matrițe pentru tipar;
- lucrări de licență, de diplomă, teze de doctorat;
- etichete produs pe suport de carton sau metal;
- mape birou și orice lucrare de legătorie.
Prețuri foarte avantajoase și în condiții calitative deosebite.
PROGRAM ZILNIC 8,00-18,00

VOGATORE MULTIUSO
un echipament ideal de antrenament la domiciliu
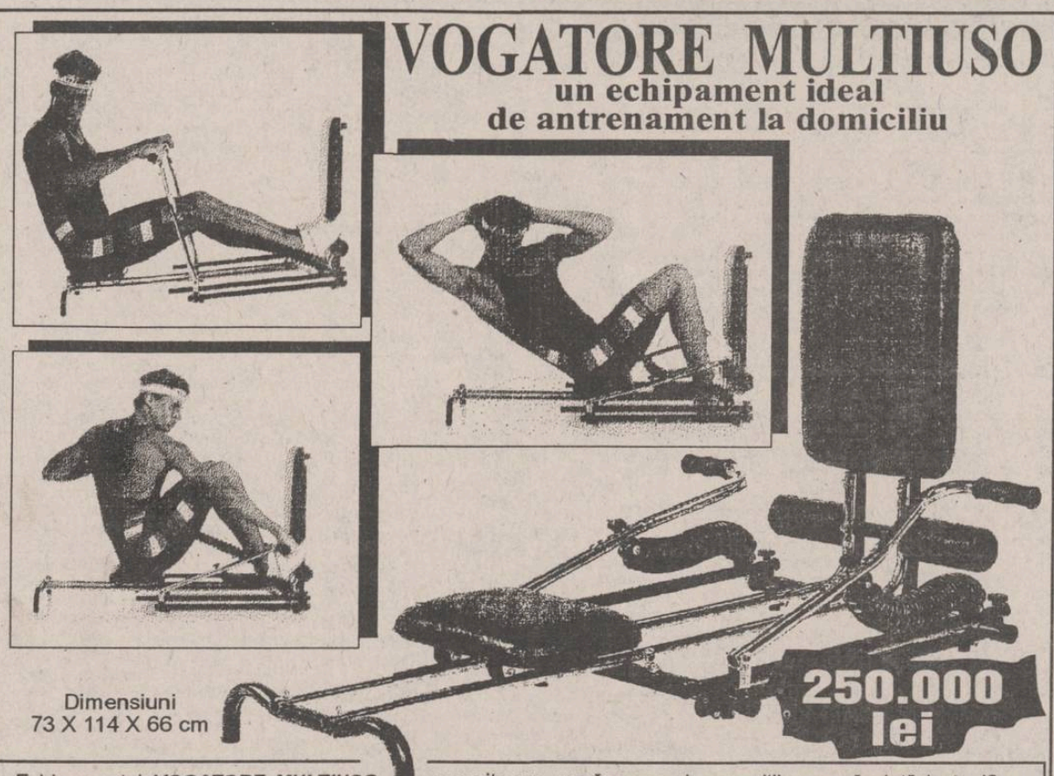

Dimensiuni 73 X 114 X 66 cm
Echipamentul VOGATORE MULTIUSO permite un număr mare de exerciții care vă ajută la tonifierea corpului și la ameliorarea condiției fizice. Cele patru tipuri de poziționări (orizontal, vertical, orizontal fluture și vertical fluture) asigură un număr mare de mișcări fizice necesar pentru toate grupele musculare.
Acest aparat acționează ușor asupra țesutului muscular, înlăturînd grăsimea și dînd elasticitate și mobilitate articulațiilor.
Odată cu acest echipament vă punem la dispoziție toate instrucțiunile de funcționare, precum și un Catalog cu mișcările pe care le permite VOGATORE MULTIUSO. Catalogul menționează, de asemenea, grupele de mușchi pe care le antrenează fiecare mișcare în parte, ajutîndu-vă să vă alcătuiți exerciții corespunzătoare.
Telefonînd la 117596, veți primi în 24 de ore acasă echipamentul VOGATORE MULTIUSO.

CASE, TERENURI
■ Vînd (sau schimb cu două garsoniere) apartament cu două camere, confort I, zona Frumoasa, și apartament cu trei camere, semidecomandat, zona Alexandru cel Bun. Tel. 164696.
■ Vînd apartament 3 camere, două băi, zona Păcurari, preț convenabil. Tel. 139431. (3278)
VÎNZĂRI
■ Vînd computer Goldstar și auto Wartburg Combi, înmatriculabil. Preț informativ 2200 MD sau echivalent în lei. Relații la tel. 740518. (3283)
■ Vînd Cocker Spaniol, 2 luni. Tel. 123618.
■ Vînd convenabil țarc cu plasă, pentru copii. Tel 126119
SCHIMBURI
■ Schimb apartament 2 camere cu locuință București. Tel. 172557.
■ Schimb casă cu teren (vad comercial excepțional) contra două apartamente cu 2 camere, zonă centrală. Tel. 110527.
DIVERSE
■ S.C. SANDRA ALEX S.R.L. (fostă STELUȚA) face la comandă produse de patiserie (chifle). Relații în strada Bucșinescu nr. 1.

UN NOU MAGAZIN
DECORA
specializat în
podoabe pentru mirese
(coroniță, voaluri, buchețe de mireasă, flori pentru companioni, podoabe pentru lumînări)
și pentru orice ocazii festive,
vă așteaptă în bd-ul Ștefan cel Mare și Sfînt, bl. B2, parter (între B.R.C.E. și blocul U.J.C.M.).
Florile Decora, vă pot ajuta să fiți cea mai frumoasă mireasă.
S.C. A&D NERIO S.R.L.
Telefon 147165.
Program 10-20 zilnic, inclusiv sîmbătă.

AGENȚIA DE TURISM AMIRAL
oferă sejururi pe Litoral, de 7 zile, în stațiunile:
SATURN, CAP AURORA, COSTINEȘTI, NEPTUN, OLIMP.
PLATA ȘI ÎN RATE!
De asemenea, vă oferim:
bilete de odihnă la munte.
excursie în FRANȚA, pe 15 august,
GERMANIA și BELGIA - octombrie 1994,
GRECIA - octombrie 1994.
Sejururi individuale în Franța, cu data plecării la alegere
Relații la telefon 142580, 143024,
sau în str. I.C. Brătianu nr. 36 (lîngă cofetăria Opera).

Rolflex
jaluzele PVC și aluminiu în culori și dimensiuni la comandă și la cerere.
Cumpărîndu-le, vă protejați interioarele de soarele prea puternic sau de privirile indiscrete.
Pentru sedii de firme, magazine sau pentru casa dvs. vă mai oferim elemente de finisaj interior: lambriuri, mobilier kit, jaluzele exterioare, standere și manechine din metal cromat.
Firme care au beneficiat de serviciile noastre: EMI, OPTINOVA, MOLDOVA UNIVERSAL, A'92, MAREX, EVA.
Informații și detalii la sediul firmei S.C. MORIS S.R.L., str. Tabacului 35, bl. J1, parter. Tel. 177858.

FIMEX
O ALEGERE INSPIRATĂ
Distribuitor autorizat
GOLDSTAR
• televizoare •
• video casetofoane •
• casetofoane audio •
Str. Cuza Vodă nr. 10. Telefon/fax 117307.

S.C. MONDEX S.R.L. - VINDE DIN STOC
• alcool rafinat 96,4° din cereale, sticlă de 1/l la prețul de numai 2735 lei/litrul fără T.V.A.;
• OFERIM BILETE DE ODIHNĂ PE LITORAL, EFORIE SUD la prețul de 25.000 lei minim și 130.000 lei maxim.
Relații la TELEFON 117408 (Hotel SPORT)
■ Doriți să aflați cum s-ar putea recupera banii depuși la circuitele de întrajutorare? Într-o scrisoare trimiteți pe adresa firmei noastre următoarele: a) circuitul la care ați depus banii; b) în ce stare materială vă aflați acum; c) după fiecare 1000 lei depuși la circuit depuneți 20 lei în contul nostru, iar mandatul poștal să fie pus în plic. După 30 zile veți primi un răspuns favorabil. În cazuri disperate trimiteți și un plic timbrat (pentru urgență). Măcicășan Grigore, Cluj-Napoca, Piața Abatorului, bl. C2, ap. 3, sc. 1; cont BANKCOOP Cluj-Napoca 402308 51642. (3290)

LOCURI DE MUNCĂ
Societate cu capital străin înființată în conformitate cu legislația statului român, organizează un colocviu în vederea angajării pentru următoarele posturi:
• analist programator - 1 post • economist cu probleme de comerț exterior - 1 post • economist comercial - 1 post • operatori calcul - 2 posturi. Solicitanții trebuie să aibă documentele corespunzătoare postului pentru care optează, domiciliul în municipiul Iași, cazier curat. Candidații sînt rugați să se prezinte în ziua de miercuri 20.07.1994, ora 11,00, la următoarea adresă: B-dul Dacia nr. 12, bl. SB4, parter, ap. 3. Relații la tel. 154451.
■ S.C. angajează confecționere pentru execuție confecții textile la export, salarizare foarte avantajoasă; mecanic întreținere utilaje (Textima și Metalotehnica C4-311). Tel. 124162. (3169)
■ S.C. MOLDOLUX CĂMIN S.R.L., șos. Bucium nr. 25, angajează mecanic auto, specialist în motoare Diesel, de preferință cu carnet de conducere, categ. C și E, cu vechime de minimum 10 ani. Tel. 137807.

PIERDERI
■ Pierdut cățel lup (femelă), în vîrstă de două luni, în zona Bulevardul Independenței. Semne particulare: vîrful cozii negru și un inel negru la mijlocul cozii. Răspunde la numele Lassie. Aducătorului recompensă. Relații la tel. 112416, 154004, 126617. (3199).

FELICITĂRI
■ Crețu Constantin, fost elev la Liceul "M. Eminescu", actualmente elev la Liceul C.F.R., urează mamei sale, alături de fratele lui, Nicușor, multă, multă sănătate. (2885)

DECESE
■ Familiile Cataramă Gheorghe și Cecilia, Cataramă Mihai, Vasile, Ioan și Maricica, din comuna Șipote, sat Hălceni, anunță moartea fulgerătoare într-un tragic accident a celui care a fost CATARAMĂ DUMITRU, în vîrstă de 42 ani. Înmormîntarea va avea loc sîmbătă, 16.07.1994, ora 12,00, la cimitirul din satul Hălceni. Nu te vom uita niciodată. Lacrimi și flori pe tristul său mormînt. (3291)
■ Familia îndurerată anunță trecerea în neființă după o nemeritată suferință, a celei care a fost un suflet deosebit, OLARU ELISABETA. Înmormîntarea va avea loc vineri, 15 iulie, ora 13,00, la cimitirul Eternitate. Dumnezeu s-o odihnească în pace! (3294)
■ Îndurerați, soția și cei nouă copii, nurorile, ginerii, nepoții și strănepoții, anunță decesul dragului lor DULMAN I. GHEORGHE, 85 ani. Înmormîntarea sîmbătă, 16 iulie 1994, orele 12,00, la cimitirul Sf. Vasile, Iași. Dumnezeu să-i lerte. (3292)

CONDOLEANȚE
■ Colegii de la Catedra de Economie și Marketing regretă dispariția prematură a doamnei SIDORA PREDA, distins cadru didactic și cercetător, cărela îi aduc un respectuos ultim omagiu. Dumnezeu s-o odihnească în pace! Sincere condoleanțe familiei îndoliate! (3287)
■ Locatarii din Țutora 2, sc. A, regretă moartea fulgerătoare a bunului vecin BRĂTULEANU PETRU. Dumnezeu să-i lerte. (3284)
■ Mătușa Arseni Maria regretă dispariția nepotului ei, BRĂTULEANU PETRICĂ, și aduce un ultim și pios omagiu. Sincere condoleanțe familiei îndoliate. (3285)
■ Colectivul S.C. PRODHART Iași transmite sincere condoleanțe colegului Niță Gheorghe pentru pierderea suferită. (3296)
■ Colectivul Catedrei de Finisare Chimică Textilă de la Facultatea de Textile-Pielărie este alături de dl. prof. dr. ing. Constantin Preda în aceste momente grele pricinuite de pierderea soției și-i transmite sincere condoleanțe. (3293)
■ Familia ing. Lucian Oarză este alături de familia ing. Laurențiu Trifan în momentele grele pricinuite de pierderea tatălui și-i transmite sincere condoleanțe. (3294)
■ Familiile Munteanu Daniel, Gelatu Maria, Bîrzu Mihai, Grosu Ilie, Munteanu Ana transmit sincere condoleanțe familiei Munteanu Rodica, la pierderea suferită prin trecerea în neființă a soțului. (3288)
■ Regret din suflet dispariția studentului MARIUS CIPRIAN BĂLAN, un tînăr inteligent și cinstit, cum nu sînt mulți. De ce pleacă prematur cei mai buni? Nu putem ști. Sînt alături de îndurerații lui părinți, prof. Elvira Sorohan. (3286)
■ Familia prof. Butnaru Romen este alături de familia prof. dr. ing. Constantin Preda la pierderea d-nei SIDORA PREDA, cadru didactic de o deosebită delicatețe și probitate profesională. (3298)

COMEMORĂRI
■ Omagiu și recunoștință veșnică la 6 ani de la dureroasa și prematura despărțire de iubita noastră mamă și bunică, prof. dr. ZENAIDA COJOCARU. (1627)

MULȚUMIRI
■ D-na Liliana C. mulțumește doamnelor Zvoristeanu Emilia și Rotaru Mariana de la SOCOM TEHNICA CONFECȚIEI - Centrul nr. 12 pentru serviciile aduse.

SERVICII

Denumirea serviciului	Observații	Telefon adresă
Reparații		
Reparații	frigidere și instalații frig la domiciliu. S.C. 6M	161331
Reparații	mașini cusut și de scris la domiciliu	124693
Reparații	TV color și AN, tragere în bandă. Sonor E. Nova	128356
Reparații	frigidere, instalații frig și bobinaj	122836
Diverse		
Meditez	matematică pt. admitere la facultate, 2000 lei/h.	128563
Traduceri	impecabile în toate limbile de circulație	118191
Execut	jaluzele PVC și aluminiu, elemente de finisaj interior.	177858
Execut	lucrări video și foto	165658
Execut	lucrări dactilografie	129204
Servicii medicale		
OPTICA 34	consultații oftalmologice cu medic. Montăm orice fel de ochelari (găsiți lentile sferice, cilindrice și pt. cataractă).	164062
PROFAMILIA	orice analiză de laborator	117008
Servicii video-foto		
INTER-MARKET SRL Magazinul KODAK	Filmări video și orice servicii foto.	114210

Toate societățile comerciale (inclusiv persoanele fizice) care doresc să apară în această rubrică sînt așteptate la departamentul de mică publicitate al ziarului.

TELEFOANE UTILE

- SALVARE: 961
- POMPIERI: 981
- POLIȚIE: Inspectoratul Județean 146666, 140720, 146840; Municipiu - 146850; Serviciul Circulație - 140070.
- SERVICIUL ROMÂN DE INFORMAȚII - 145093, 146015
- A.C.R.: 112345; Service Bucium - 130177
- AGENȚIA C.F.R.: 147673
- INFORMAȚII GARĂ: 146333
- AUTOGARĂ: 146587
- TAXICOM: 953, 146593
- AGENȚIA TAROM: 115239
- INFORMAȚII AEROPORT: 178126
- STAȚII PECO: Baș Ceauș - 176865; Aurel Vlaicu - 175812; Bucium - 132891; Crișan - 112182; Păcurari - 164142; Sărărie - 147480
- DISPECERATE: R.A. Gaz-Metan - 141737; R.A. Apă-Canal - 142451; Renel - deranjamente - 147070; Termoficare - 141956; R.A. Locuința - 112434; Telefoane - deranjamente - 921; Protecția mediului - 147010.
- GARDA FINANCIARĂ: 114065, 112427.
- ADMINISTRAȚIA FINANCIARĂ: 143030
- CAMERA DE COMEȚ ROMÂNIA - MOLDOVA113120, 112686
- NOTARIAT: 147574
- TRIBUNAL: 146300
- PROCURATURĂ: 146630
- CAMERA DE COMERȚ: 117757
- CENTRUL MILITAR JUDEȚEAN: 146370
- HOTELURI: Moldova - 142225; Traian - 143330; Unirea - 142110; Sport - 137817
- POLICLINICA CU PLATĂ: triaj informații - 117244
- OFICIUL JUDEȚEAN PENTRU PROTECȚIA CONSUMATORILOR: 145392.

Monitorul cotidian de informații
monitorul expres
Str. Smîrdan nr. 5 ■ Tel. 17.25.57 (centrala) ■ Fax 14.45.77
■ REDACTOR ȘEF - Dan Radu
■ REDACTOR ȘEF ADJUNCT - Ovidiu Șimonca
■ SECRETAR GENERAL DE REDACȚIE - Eugen Leonte
ȘEFI DEPARTAMENTE:
■ Eveniment local: Toni Hriţac (int. 14)
■ Eveniment național și internațional: Cristian Racu (int. 19)
■ Economic: Costel Stroescu (int. 24)
■ Cultură: Dorin Popa (int. 19)
■ Sport: Eugen Florescu (int. 17)
■ Redactor de serviciu: Ion N. Oprea (int. 20)
■ Fotoreporter: Constantin Plop
■ Grafică: Lucian Amarii, Daniel Melinte.
■ Publicitate: Cristina Lozneanu (int. 18)
■ Producție: Tudor Agavriloaei (int. 26)
■ Difuzare: Mihai Tudose (int. 15)
NORD-EST PRESS
- agenție de presă -
Str. Smîrdan nr. 5 ■ Tel. 17.25.57 (centrala) ■ Tel/Fax 14.47.76
■ EDITOR: Mona Dîrțu ■ Redactor: Dana Scripcă ■
EDITOR
NORD - EST s.r.l
Str. Smîrdan nr. 5 ■ Tel. 17.25.57 ■ Fax 14.45.77
Director general : ALEXANDRU LĂZESCU
Director editor: FLORIN ZAMFIRESCU
Director de marketing: CEZAR CALUSCHI
Director executiv: GABRIEL RUSU
ABONAMENTELE se pot face la orice Oficiu Poștal din țară. MONITORUL figurează în catalogul Presei interne la poziția 838.
TIPAR OFFSET: MULTIPRINT, Iași str. Sf. Lazăr nr. 49

UNGHIUL DE TRAGERE

Dresorul este făcut să aducă teroarea

Val CONDURACHE

În copilărie aveam o fascinație cu totul aparte pentru dresori. Îmi plăceau tigrii, panterele, leii, leoparzii și trăiam cu convingerea că dresorul este un fel de vrăjitor care, prin forța spiritului și prin dragostea izvorîtă din suflet este în stare să facă din fiara sălbatică un animal domestic, la fel de blînd și de tandru ca o pisică. Mi-aș fi dorit un tigru, pe care să-l cresc de mic și pe care să-l fac la fel de sensibil la suferințele mele cum era Juk, motanul copilăriei mele. Cînd eram supărat, cînd mi se fura o libertate, Juk venea lîngă mine, mă privea lung în ochi, de parcă mi-ar fi înțeles "nefericirea", compătimea cu mine și nu se lăsa pînă cînd nu-mi ștergeam lacrimile și nu începeam să zîmbesc din nou.

Nu știam cum se dresează fiarele și din cauza asta primul meu vis a fost să fiu dresor. Credeam că animalele au o inteligență foarte asemănătoare cu inteligența noastră și că numai din neglijență ori nepăsare nu reușim să intrăm în comunicare cu ele.

Cînd am aflat cum se dresează urșii, am trăit o adevărată decepție. Habar nu aveam că "ursarii" îi pun să stea pe jăratic ca să-i învețe "să danseze". Trăiam cu impresia că ursul dansează nu atît de plăcere, cît în semn de mulțumire și de recunoștință, în felul în care un urs știe să-și arate mulțumirea și recunoștința, pentru dragostea care i se arată. Mai tîrziu, cînd am intrat în primele menajerii venite în oraș, am văzut cu ce tristețe priveau animalele de după gratii. Fiecare circ avea o menajerie pe care puteai s-o vizitezi, contra cost, în afara programului. Și caprele și cîinii, și elefanții și tigrii erau triști. În cușcă aveau mîncarea de care nu se atingeau, iar seara, în lumina reflectoarelor, alergau, în pas de dans în arenă, săreau prin cercuri de foc, făceau tumbe ori îi imitau pe oameni, îmbrăcați în frac și acoperiți de-un joben.

Lumea circului mi se părea o lume veselă. Am aflat că animalele erau bătute ca să fie dresate, iar imaginea mea despre dresor s-a schimbat. Dacă e nevoie de-un bici ca să faci dintr-o fiară sălbatică o ființă asemănătoare cu omul, înseamnă că același bici poate să facă din om o vietate asemănătoare cu fiara. Asta e și ipoteza de la care Ion Băieșu a plecat cînd a scris **Dresoarea de fantome**, o piesă scrisă în urmă cu treizeci de ani și care, jucată acum, are același impact pe care l-ar fi avut și în 1989. Și asta nu pentru că ne-am teme și acum de fantoma dresorului, ci pentru că am înțeles, între timp, că misiunea dresorului este departe de utopia lui J.J. Rousseau, care vedea în orice sălbatic un om care pierde șansa de-a fi civilizat.

Nu: dresorul este făcut să aducă teroarea, între animale și oameni, iar întîmplarea tragică, petrecută cu o lună și jumătate în urmă cu o dresoare de lei, sfîșiată-n arenă, scrie, parcă, încă o dată, sfîrșitul piesei lui Băieșu. Numai că nimeni nu împușcă leul "criminal". Îngrijitorul circului îi dă și-a doua zi de mîncare, pînă cînd altcineva se încumetă să intre în rolul dresorului. Povestea asta se repetă de cîteva mii de ani, dar cu atîta insistență, încît nici măcar nu mai știi pe cine să plîngi: pe dresorul care va sfîrși, într-o bună zi, sfîșiat, ori pe leul care te privește, devorat de tristețe, de după gratii. ■

BOMBA DE CAUCIUC

Bună dimineața, iubiți ascultători ai bombei de cauciuc! Astăzi sîntem destul de bucuroși, pentru că s-a confirmat una din prevestirile de pe păturice, povestită în bomba de ieri: au sosit ultimele aprobări pentru înființarea Zonei Economice Libere (ZEL) Iași-Cristești, urmînd ca mai departe să aibă loc o ședință a Guvernoiului de aprobare a înființării ZEL Iași (o simplă formalitate, de fapt). Cu asta nu am rezolvat nimic, este ca și cum ai obține, pe cale judecătorească, sentința de înființare a unui SRL, urmată de înscrierea la Registrul Comerțului și la Finanțe. Ei, și ce-i cu asta? O firmă, după aceste etape, are doar dreptul legal de a funcționa, ceea ce nu înseamnă că automat este profitabilă, că obligatoriu are activitate, investiții și producție. Trebuie găsite surse de finanțare a activității, angajați oameni, făcută producție, vîndută marfa, încasați banii, scăzute cheltuielile de producție și cele operaționale, calculat profitul, abia după această ultimă etapă putem vorbi despre existența unei firme și despre rentabilitatea sa. Tot așa și cu ZEL Iași-Cristești; faptul că s-au obținut aprobările de înființare nu înseamnă nimic, abia după asta urmează greul. Trebuie editate și difuzate pliante în mai multe limbi de circulație internațională, care să-i convingă pe străini că este oportun să investească în ZEL Iași, trebuie găsiți oameni de calitate care să facă parte din Consiliul de administrație al ZEL (care să cunoască la perfecție cel puțin limba engleză, să știe ce înseamnă marketingul, să se descurce în hățișul documentelor privitoare la încheierea unor tranzacții internaționale etc.), obiective dificile, care nu pot fi lăsate în seama Ministerului Transporturilor, cel care, formal, are în subordine Administrația Zonelor Economice Libere din țară. Ce știe un funcționar de la Ministerul Transporturilor, pitit într-un birou din Capitală, despre nevoile imediate și obiective ale ZEL Iași? Nimica. Sau nu cumva se urmărește aplicarea trucului folosit la Fondul Proprietății de Stat (FPS), tot cu "sediul în Capitală", care a numit reprezentanții din fabricile ieșene după criterii politice? Teoretic, factorii de răspundere locali sînt exonerați de răspunderea privind criteriile care au stat la baza numirii reprezentanților FPS în întreprinderile ieșene, deși toată lumea știe că aceștia sînt vasali ai Partidului, sau chiar membri. Credeți că e valabilă aceeași ecuație și în cazul ZEL Iași? Nu e valabilă, domnilor! Dacă gîndiți ZEL Iași ca o "realizare" a Partidului, drept pentru care sînteți îndreptățiți să vă puneți oamenii în conducere, să știți că păcătuiți foarte puternic. ZEL trebuie înțeleasă ca un sistem economic deschis, ce va intra în contact cu agenții economici de pe întreaga planetă, pe criterii strict economice și deloc politice. Degeaba cutare inginer ieșean iubește Partidul și jură credință oarbă față de Cauză, numai ca să obțină funcția de director al ZEL, degeaba îl numim în funcție, pentru că asemenea sistem de "apreciere" nu funcționează în fața străinilor, care vor să discute, măcar în limba engleză, cu niște domni capabili să priceapă limbajul economic mondial, în stare să explice, pe viu, avantajele ZEL Iași.

Dacă vrem cu adevărat ca Zona Economică Liberă Iași-Cristești să fie viabilă, să aducă ieșenilor mii de locuri de muncă, să atragă investiții străine, milioane de dolari, atunci, domnilor, nu politizați ZEL, lăsați să funcționeze această instituție pe criterii strict economice, pentru că eventualele locuri de muncă generate de ZEL nu sînt pentru membrii Partidului, ci pentru toți cetățenii. Fără politică, domnilor politicieni! ZEL trebuie să fie pentru toți ieșenii, nu pentru cei care votează cu Dumneavoastră.

LIZUCA și PATROCLE

Etapa a IV-a a concursului
ASCULTAȚI ȘI CÎȘTIGAȚI!
organizat de
RADIO NORD-EST IAȘI
72,44 FM - STEREO

În fiecare zi, în perioada 11 iunie - 15 iulie, pe postul de radio Nord-Est, în anumite momente, între orele 9,00 - 13,00, vor fi difuzate numele firmelor care care sponsorizează concursul în ziua respectivă, precum și produsele oferite de acestea. Ascultătorii atenți vor reține numele firmelor și produsele oferite.

În partea a doua a concursului, în anumite momente, între orele 17,00 - 19,00, animatorul emisiunii va difuza numele unui produs. Primul ascultător care va reuși să sune la postul de radio Nord-Est (tel. 14.24.46) și va spune corect numele firmei care oferă produsul devine cîștigătorul acelui produs.

Animatorii vă vor atenționa de fiecare dată atunci cînd se difuzează o etapă a concursului.

VALOAREA UNUI PREMIU ESTE DE MINIMUM 20.000 LEI
ASCULTAȚI ȘI VEȚI CÎȘTIGA!

Cîștigătoarea concursului de ieri este Bălănescu Gabriela (B.D./807985) care a primit bere MOLDOVA în valoare de 20.000 lei din partea S.C. BERE ZIMBRU S.A .

MONITORUL SENTIMENTAL

Despărțirea ta de J. nu e un lucru atît de grav

MIKY: "...J. a fost prietenul meu de la începutul liceului. Mergeam împreună la școală, stăteam în aceeași bancă, sufeream împreună și, mai ales, eram fericiți împreună! Eram o pereche frumoasă și poate de aceea aveam atîția dușmani... Nu știu adevăratul motiv al despărțirii, dar tu, Ana-Maria, ai putea să-mi spui de ce oare doi oameni care s-au iubit așa de mult pînă acum cîteva luni sînt astăzi cei mai mari dușmani și foarte sigur e că vor sfîrși mîine prin a deveni complet indiferenți?!..."

Îmi va fi greu să-ți explic, dar voi încerca, fără să am însă pretenția că sînt atotștiutoare.

Fiecare timp în sine este unic în raport cu noi: s-a scurs o dată, a pierit cu desăvîrșire și tot ce va mai veni nu îl va mai putea aduce înapoi. Noi trăim anotimpuri și vîrste, iar zilele și anii se pierd și sînt fără de întoarcere... Timpul însuși va fi nimicit și spulberat, la fel ca și omul. Iar printre toate acestea, există și anumite circumstanțe deșarte, ușoare și vremelnice, pe care le numim modă, plăcere, bucurie și uneori, chiar și iubire... Desigur, mă refer la acele iubiri trecătoare pe care le alintăm numindule aventuri... Ce va mai rămîne din ele cînd omul și timpul lui vor dispare?!... Deci pe lume sînt lucruri trecătoare și lucruri veșnice și nu e chiar atît de greu să le diferențiezi. Probabil e doar o problemă de experiență, adică tocmai de timp. Despărțirea ta de J. nu e un lucru atît de grav în viață ta, întrucît iubirea voastră era trecătoare. Iar tu nu ai decît să mă contrazici, dar te vei minți pe tine însăți... În fond, nu e nimic rău în faptul că iubirile de la început de drum nu sînt veșnice. Am obosi prea repede și ne-am sătura de atîta dragoste și credință, nu-i așa?!

Ana - Maria

În această săptămînă, la toate chioșcurile și la toți difuzorii, puteți găsi o nouă povestire de excepție a celebrului romancier ieșean Valentin B. Mihu:

FUGARUL

Un tînăr nevinovat este martorul unei tîlcăloșii. Pentru aceasta va trebui să plătească cu viața. Cum îl salvează o femeie frumoasă, de ce o face și cine este ea, toate acestea le puteți citi în FUGARUL. Ca în toate povestirile de acum celebrului Valentin B. Mihu, erotismul, suspansul și violența sînt reale și amenințătoare.

FUGARUL

Cumpărați chiar astăzi această uimitoare povestire din colecția de succes "Povestiri pentru toți"

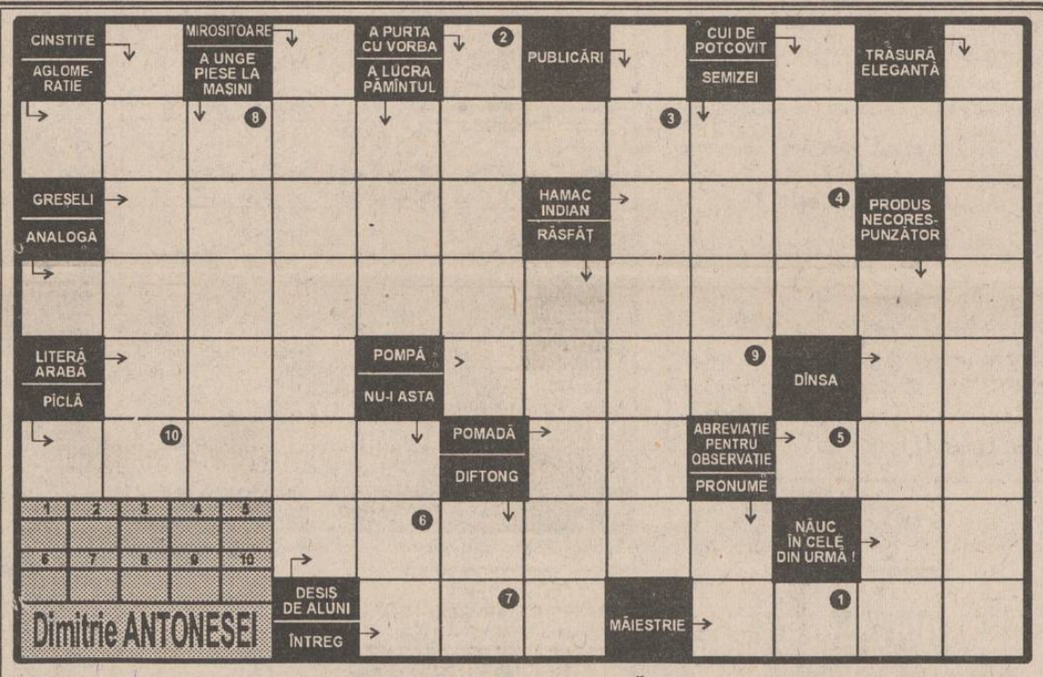

INTEGRAMA NOROCOASĂ

concurs zilnic, organizat de cotidianul MONITORUL și Radio NORD-EST.

Premiu: 10.000 lei

monitorul FORMULAR DE CONCURS

Numărul de concurs 14.07.1994

SOLUȚIA

Nume..... Prenume.....

BI seria ..... nr..... Tel.....

Adresa.....

Vîrsta..... Profesia.....

Se depune la sediul cotidianului MONITORUL, str. Smîrdan nr. 5, astăzi, 14.07.1994, între orele 9.00-18.00. Trăgerea la sorți a cîștigătorului va avea loc tot astăzi și va fi transmisă în direct de Radio NORD-EST (72,44 FM) între orele 19.00-22.00.

monitorul MATCĂ

Numărul de concurs 14.07.1994

SOLUȚIA

Nume..... Prenume.....

BI seria ..... nr..... Tel.....

Completați formularul concursului INTEGRAMA NOROCOASĂ cu soluția corectă și depuneți-l la sediul cotidianului MONITORUL astăzi, între orele 9 - 18.

Tragerea la sorți se va transmite în direct la RADIO NORD-EST (72,44 FM).

NU UITAȚI! ÎN FIECARE ZI INTEGRAMA NOROCOASĂ VĂ OFERĂ 10.000 lei!

Soluția integramei de miercuri, 13 iulie, este: MONITORUL REBUS .

Cîștigătorul concursului este MIHAELA SECIOREANU (talon nr. 115), 14 ani, IAȘI , desemnată de d-na Scoclorean Angela, controlor la Cinema "Copou".

HOROSCOP

BERBEC *(21 mart. - 20 apr.):*

Insistențele dvs. n-au rămas fără rezultat. Victoria aparține însă echipei și nu este cazul să exagerați meritele proprii.

TAUR *(21 apr. - 20 mai):*

Starea de inhibiție vă diminuează posibilitățile de exprimare. Dacă simțiți că orice exagerare vă poate fi fatală, mai bine abțineți-vă de la orice exhibiție.

GEMENI *(21 mai - 21 iun.):*

Aveți mai multe direcții de acțiune și nu reușiți să găsiți pasul convenabil. Cu toate acestea, inițiativele dvs. sînt remarcate.

RAC *(22 iun. - 22 iul.):*

Emoțiile v-au mai trecut, dar lipsa de atenție pe care o acordați partenerului (partenerei) vă poate costa. Vă închideți prea mult în dvs.

LEU *(23 iul. - 22 aug.):*

Este, poate, una din zilele cele mai faste din ultima vreme. Ați ajuns însă foarte greu pînă aici, iar obstacolele peste care ați trecut v-au marcat.

FECIOARĂ *(23 aug. - 22 sept.):*

Vă scîrbește mediocritatea și lipsa de sinceritate. Nu trebuie totuși să vă retrageți într-o mizantropie care vă duce la singurătate.

BALANȚĂ *(23 sept. - 22 oct.):*

Puteți sărbători în liniște o bucurie nu numai personală. N-ar strica, totuși, să vă implicați mai mult în joc atunci cînd vi se cere.

SCORPION *(23 oct. - 21 nov.):*

Noutatea vă la prin surprindere și vă dă peste cap o sumedenie de planuri. Nu trebuie să disperați și nici să socotiți că toată lumea e vinovată pentru asta.

SĂGETĂTOR *(22 nov. - 21 dec.):*

Pentru dvs. vacanța a început, iar plecarea vă aduce surprizele de care aveți nevoie. Aveți, însă, grijă, cu cine mergeți la drum.

CAPRICORN *(22 dec. - 19 ian.):*

Vă bucurați cu reținere pentru că știți că nici o minune nu durează mai mult de trei zile. Cu toate acestea, nu vă puteți reprima satisfacția.

VĂRSĂTOR *(20 ian. - 18 febr.):*

Dacă nu v-ar roade un sîmbure de invidie, ar fi momentul să recunoașteți deschis admirația. Dacă nu reușiți s-o faceți, măcar stopați-vă invidia.

PEȘTI *(19 febr. - 20 mart.):*

Noutățile v-au remontat, iar seara este de-a dreptul delectabilă. Totul este să nu vă lăsați copleșit(ă) de laudele care vi se aduc.

LEGENDA:

- vă paște ghionionul
- prudența e mama înțelepciunii
- n-aveți nimic de pierdut
- șansa vă surîde

CARNETUL ZILEI

Joi, 14 iulie 1994

✞ **Sf. ap. Achile; sf. mc. Iraclie.**

15° — 29° C

VREMEA

Vremea se va menține ușor instabilă, cu cerul varibil la noros. Pe alocuri se vor semnala averse de ploaie. Vîntul va sufla slab la moderat, predominant din sector NE. Temperaturile maxime vor fi cuprinse în intervalul 25 - 28 grade C, iar cele minime 15 - 18 grade C. (Eugen PANIANOPOL)

TV BUCUREȘTI

TVR 1 - 8,00 Actualități ■ 8,05 Calendar ■ 8,30 Video-clipuri ■ 8,40 Desene animate: Perrine ■ **9,10 Film serial: Fram.** Ultimul episod ■ 10,00 Festivalul filmului pentru tineret de la Costinești ■ **11,00 Film serial: Salvați de clopoțel** (R) ■ 11,25 Bună ziua, Franța! ■ **12,15 Film serial: Mala Mujer** (R) ■ 13,05 1001 audiții ■ 14,00 Actualități ■ 14,10 TVR Iași ■ 15,05 TVR Cluj-Napoca ■ 16,00 Actualități ■ 16,10 La orizont - Economia de piață: Reforma și industria de încălțăminte ■ **16,40 Campionatul Mondial de Fotbal:** A doua semifinală ■ 18,10 Reflexe pe Sena ■ **18,25 Film serial: Salvați de clopoțel** (SUA, 1989). Episodul 94 ■ 18,50 Tragerea excepțională expres și obișnuită Loto ■ 19,00 Medicina pentru toți: Tuberculoza între recrudescență și speranță (II) ■ 19,30 Desene animate: Candy Candy ■ **20,00 Actualități:** Buletin meteo; Sport ■ 20,40 Publicitate ■ **20,50 Film serial: Dallas.** Episodul 353 ■ 21,45 Studioul economic ■ 22,25 Enigma ■ 22,55 Simpozion ■ 23,40 Actualități ■ **0,05 Film serial: Fosyte Saga** (Anglia). Cu: Kenneth More, Joseph O'Conor, John Welsh, Eric Porter, George Woodbridge, Kinaston Reeves, Fay Compton, Nora Nicholson, Maggie Jones, Fanny Rowe, Margaret Tyzack, Susan Pennick, Ursula Howells. Regia David Gilles. Episodul 1.

TVR 2 - 7,00 TVR Cluj-Napoca ■ 8,00 Actualități ■ 8,05 Campionatul Mondial de fotbal ■ 10,00 Ora de muzică: Basul Pompei Hărășteanu (I) ■ 11,00 Telejurnal Worldnet ■ 11,30 Desene animate ■ 12,00 Noi frontiere (R) ■ 12,40 Bună ziua, Franța! Să nu ne facem iluzii! ■ 13,10 Video-clipuri ■ 13,30 Confluențe (R) ■ 14,00 Actualități ■ 14,10 Colacul de salvare: Nedreptele inerții ■ **15,00 Film serial: Vlașinii.** Episodul 6 (R) ■ 16,00 Desene animate: Candy Candy ■ **16,30 Film serial: Tînăra stăpînă** (Brazilia). Episodul 145 ■ 17,00 Ceaiul de la ora 5. Invitat Octavian Andronic ■ 19,00 Emisiune în limba germană ■ **20,00 Actualități** ■ 20,40 Ritmuri muzicale ■ 21,00 TVM: Mesager ■ 21,30 Pro Memoria: Prof. univ. dr. Gheorghe Pârnuți ■ 22,00 TV5 Europe. Telejurnal în limba franceză ■ **22,30 Film artistic: Franz** (coproducție Franța - Belgia) ■ 24,00 Studio-rock.

TV SATELIT

RTL

6,30 Magazinul matinal ■ 10,05 Cheamă California (s) ■ 11,30 Vremea dorinței (s) ■ 12,00 Prețul e fierbinte (cs) ■ 12,30 Duelul familiilor (cs) ■ 13,00 Magazinul amiezii ■ 13,30 Springfield Story (s) ■ 14,15 California Clan (s) ■ 15,10 Crima e hobby-ul ei (s.p.) ■ 16,00 Ilona Christen talkshow ■ 17,00 Hans Meiser talkshow ■ 18,00 Cine e șeful aici? (s) ■ 18,30 O familie foarte dragută (s) ■ 19,45 Știri, sport, meteo ■ 20,10 Exploziv (magazin TV) ■ 20,40 Vremuri bune, vremuri rele ■ 21,15 Acțiuni de salvare ■ 22,15 Policlinica (s) ■ 23,10 Viața de polițist (s.p.) ■ 0,10 RTL night show ■ 1,30 O familie foarte dragută (s) ■ 2,00 Tracey Ullmann Show ■ 2,30 Reluări seriale.

PRO 7

6,55 O agentă inimoasă (s/r) ■ 7,40 Desene animate ■ 8,55 Familia Walton (s) ■ 9,50 Mica noastră fermă (s/r) ■ 10,50 Parfumul (s) (f. SUA 1982) ■ 12,40 Bill Cosby Show (r) ■ 13,05 O agentă inimoasă (s.p.) ■ 14,00 Hotelul (s) ■ 15,00 Arabella Kiesbauer (talkshow) ■ 16,00 Dynasty (s) ■ 17,00 Mica noastră fermă (s.co) ■ 18,00 Desene animate ■ 19,30 Dureri în creștere (s) ■ 19,55 Febra colegiului (s.co) ■ 20,05 Bill Cosby Show (s.co) ■ 21,15 Școala de stewardese (co. SUA 1986) ■ 23,00 Slayer (f.a. SUA 1991) ■ 1,10 Febra colegiului (r) ■ 1,40 Dureri în creștere ■ 2,50 Duo Palm Beach (s/r) ■ 3,40 Dynasty (s/r) ■ 4,30 Parfumul (1) (f/r).

MTV

7,00 Matinal cu VJ Rebecca de Ruvo ■ 10,00 VJ Ingo ■ 13,00 Muzică soul, cu Richie Rich ■ 14,00 Mari hituri, cu Paul King ■ 15,00 VJ Simone ■ 17,30 Coca Cola Report ■ 17,45 Noutăți cinematografice ■ 18,15 3 din 1 - 3 videoclipuri ale unei formații ■ 18,30 Dial MTV. Topul telespectatorilor cu V.J. Rebecca ■ 21,00 Mari hituri, cu VJ Paul King ■ 22,00 Most Wanted, cu Ray Cokes ■ 23,30 Beavis & Butt-head (d.a) ■ 0,15 Noutăți cinematografice ■ 0,45 3 din 1 ■ 1,00 Party Zone: muzică de dans cu VJ Simone ■ 3,00 Videoclipuri prezentate de V.J. Marijne ■ 4,00 Nocturna video.

EUROSPORT

9,30 Aerobic ■ 10,00 Fotbal CM semifinale. Meciul 50 (46-48) și meciul 49 (înreg. de la New York și Los Angeles) ■ 15,30 Ciclism. Turul Franței (rez.) ■ 16,30 Ciclism montan CM la coborîre și cros, Mammoth Lakes, California ■ 17,30 Lumea vitezei. Magazinul sporturilor cu motor ■ 18,30 Fotbal CM selecțiuni din semifinalele de la New York sau Los Angeles ■ 20, 30 Buletin de știri 1 ■ 21,00 Fotbal CM selecțiuni din semifinale ■ 23,00 Auto Magazin Formula 1 (MP de la Silverstone) 0,00 Tenis Magazin ATP (Gastad, Newport, Bastad) ■ 0,30 Box Meciuri internaționale ■ 1,00 Buletin de știri.

TELE M

Program Deutsche Welle. 11,00 Program Worldnet C-Span USIS ■ 18,30 Total M ■ 19,00 Telemedicina - Emisiune de dr. Eugen Tîrcoveanu ■ 19,30 Top M (II) ■ 20,00 Desene animate ■ 20,30 Cotidiene... ■ 20,45 Ascensiuni ■ 21,00 Total M (știri) ■ 21,15 Muzică populară ■ 21,30 Film artistic ■ 23,00 Program Deutsche Welle.

RTV EUROPA NOVA

TV (canalul 54, sunetul pe 5,5 MHz) - 17,05 Veniți cu noi la cinema ■ 17,15 Instantanee din Revoluția Română ■ 17,25 "Patru scenarii pentru România" - interviu cu politologul Stelian Tănase ■ 18,00 Retrospectiva politică ■ 18,10 "Economia românească - înspre normalitate?" - interviu cu Vasile Pilat, consilier guvernamental ■ 18,35 Desene animate ■ 19,00 Infonova ■ 19,40 Orele Euterpei - "Carmen" de Georges Bizet. Interpretează Orchestra Filarmonicii din Londra și Corul Glyndebourne ■ 20,00 Videoclip '94 ■ 20,30 Fețele orașului ■ 20,50 Gala filmelor antologice: "Scorpio" (prod. SUA; regia Michael Winner; cu Burt Lancaster, Alain Delon, Paul Scofield) ■ 22,40 Magazin sportiv.

RADIO (frecvența 72,92 MHz) - 6,00 Semnal ■ 6,30 Matinal Europa Nova (Informații și muzică) ■ 8,45 Avanpremieră ■ 9,40 Top-sprezece (Reluare) ■ 12,00 Observator - Actualitatea internă și internațională ■ 13,00 De la A la Z (Incursiune în cotidian) ■ 13,10 Omnivoice ■ 13,30 Omul și cetatea ■ 15,40 100% Comercial (Breviar economic) ■ 16,00 Avanpremieră ■ 16,05 Musica mirabilis ■ 17,05 Europa Nova Cultural I (Reviste, cărți, arte) ■ 17,40 Europa Nova Cultural II (Cronica spectacolelor) ■ 18,40 Muzica în casa noastră ■ 19,40 Alternative ■ 20,00 Dedicații muzicale ■ 21,00 Un compozitor, o operă ■ 22,30 - 24,00 Varietăți muzicale. Buletinele de știri (Infonova) vor fi difuzate din oră în oră între 6,30 - 11,30 și 15,30 - 20,30.

RADIO NORD-EST

(72,44 FM stereo)

6,00 "Micul dejun" - program matinal de știri și informații din actualitatea locală și națională, buletin meteo, buletin rutier, informații utilitare, horoscop, agenda zilei, retrospectiva zilei precedente (6,30), buletine de știri (6,00; 7,00; 8,00; 9,00), muzică. ■ 9,05 "Ne ascultați - vă ascultăm (buletine de știri la orele 10,00; 11,00; 13,00), rubrica sportivă "Evenimentul săptămînii" la ora 10,30, apeluri, mesaje ■ 13,05 "Siesta FM" (14,05 publicitate radio, 14,40 Infosport, buletine de știri la orele 14,00; 15,00; 16,00) ■ 16,05 "Turnul de control" - reportaje, interviuri, relatări din actualitatea locală, transmisii telefonice, știri, informații, can-can-uri, muzică (16,45 rubrica "Financiarul", buletine de știri la orele 17,00; 18,00; 19,00; 18,06 Exclusiv Mondial, rubrica sportivă) ■ 19,06 Punctul pe I - talk-show, realizator Cristina Popescu ■ 20,00 Știri ■ 21,00 - '90 rock. Realizator: George Pînzaru ■ 22,00 Știri ■ 22,30 Noapte românească. Emisiune-concurs realizată de Daniel Buzdugan. (Buletine de știri 23,00; 24,00) ■ 3,00 Music non-stop

RADIO VOX T

Emite non stop pe frecvența 70,76 MHz.

RADIO IAȘI

6,00 Diminețile noastre ■ 9,05 Radiosfera ■ 12,40 Corespondența radio - muzică populară ■ 14,05 Interviuri... pe unde medii ■ 16,00 Radiojurnal ■ 16,10 Radiograme ■ 18,00 Știri ■ 18,05 Corespondența radio - muzică ușoară ■ 18,20 Corespondența radio - muzică populară ■ 19,00 Știrile serii, sport, meteo ■ 19,10 Teatru la microfon ■ 20,40 Deutsche Welle ■ 21,00 Evenimentul zilei ■ 21,40 Expo melodii.

RADIO CONTACT

(92 FM stereo)

6,00 Bună dimineața, Iași! ■ 6,40; 7,40; 8,40 Contact horoscop ■ 7,50 Revista presei ■ 8,50 Agenda culturală ■ 9,05 Microbiografie sonoră ■ 23,00 Music non-stop ■ Grupaje informative Radio Contact 8,30 - 17,30 (din oră în oră), ultimul la 19,30 ■ BBC World Service. Știri și actualități românești și internaționale (în limba română) - 6,00. Știri (în limba română) - 7,30; 14,00; 21,00.

FARMACII DE GARDĂ

Farmacia nr. 2 Piața Unirii (tel. 116029).

SPITALE DE GARDĂ

Spitalul "Parhon" (tel. 140337): Clinica a IV-a Medicală, Clinica a II-a Chirurgie, Clinica a II-a Obstetrică.

CINEMATOGRAFE

■ **Cinematograful "Victoria"** (telefon: 112502); orele: 9;11;13; 15;17;19 - **"Dennis - pericol public"**. Producție SUA, 1993. Comedie de Nick Castle Jr. Cu: Mason Gamble, Christopher Lloyd, Walter Matthau. Premieră.

■ **Cinematograful "Republica"** (Telefon: 114327); orele: 9;11;13;15; 17; 19 - **"Fugă mortală"**. Producție SUA, 1993. Thriller polițist cu Dolph Lundgren și George Segal. Premieră.

■ **Cinematograful "Copou"** (Telefon: 145738); orele: 9; 13;15; 17;19 **"Beethoven - Un pușin prea mare"**. Producție S 1992. Comedie de Brian Levan

■ **Cinematograful "Da"** (Telefon: 164740); orele: 9;11 15; 17; 19 - **"Crucea de Piatră"** Producție România, 1993. Com satirică în regia lui Andrei Blaier. Cu: Gheorghe Dinică, Manuela Hărăbor, Dorina Lazăr (Film interzis spectatorilor sub 16 ani).

SÎMBĂTĂ
16 iulie 1994
An I
Nr. 17
8 pagini

financiar
monitorul

Supliment săptămînal de informaţii economice

Se difuzează împreună cu cotidianul MONITORUL

FLASH

■ **La Suceava va funcţiona o piaţă en gros** Pînă la sfîrşitul acestui an, la Suceava vor începe lucrările de construire a unei pieţe en gros cu asistenţă financiară PHARE de 30 milioane ECU. Studiile necesare funcţionării pieţei au fost deja elaborate de Institutul de Economie Agrară în cooperare cu firma italiană "Agrotex".

■ **Utilajele petroliere româneşti vor deservi industria braziliană** O delegaţie a firmei Petrobras Distribuitora SA din Brazilia, condusă de Adalberto Marques de Oliviera, au finalizat negocierile dintre specialiştii firmei braziliene şi cei ai Industrial Export România, pentru livrarea unor utilaje, componente şi echipamente destinate industriei petroliere din Brazilia. În cadrul acestor negocieri, partea braziliană a obţinut şi condiţiile pentru deschiderea unei reţele de staţii de depozitare şi distribuţie a produselor sale petroliere în România

■ **În 1995, acţionarii la fostele IAS-uri îşi vor negocia cantitatea de grîu care le revine** În timp ce pentru 1994, Ministerul Agriculturii a stabilit ca fiecărui acţionar de la fostele IAS-uri să-i revină 600 kg de grîu sau echivalentul în lei al acestei cantităţi, pentru 1995 cantitatea de grîu nu va mai fi fixă, ea urmînd să fie negociată în funcţie de producţie, a declarat preşedintele Agrostar, Radu Constantinescu.

■ **O companie braziliană doreşte să achiziţioneze roţi de vagoane din România** O delegaţie a firmei braziliene Vale Do Rio Doce a efectuat o vizită în România, în perioada 10-15 iulie, pentru prezentarea condiţiilor de participare la licitaţia pe care această companie o organizează în vederea achiziţionării a 11.680 de roţi de bloc de tren. Firma românească potenţial participantă la această licitaţie este SC Mecanoexport SA.

În urma summitului G7 de la Napoli

Ministrii de Finanţe ai Uniunii Europene au aprobat strategia de creştere economică

■ **decizia G7 de promovare a stabilităţii va calma pieţele monetare**

În perioada 8-11 iulie a.c. a avut loc, la Napoli, reuniunea la nivel înalt a "Grupului celor 7". Luni, la Bruxelles, miniştrii de Finanţe ai Uniunii Europene s-au reunit luni pentru a încerca să pună în practică ideile susţinute de liderii G7 în cursul summitului de la Napoli, în problema stabilităţii monedelor naţionale, a creşterii economice şi a creării de locuri de muncă.

Liderii G7 se angajaseră, sîmbătă, să accelereze reformele economice şi să coopereze mult mai strîns pentru continuarea redresării economice. "Hotărîrea liderilor G7 de a încuraja o creştere economică în condiţiile unei inflaţii strict controlate este cea mai bună metodă de stabilizare a pieţelor monetare", a declarat duminică ministrul german de Finanţe, Theo Waigel. Waigel a declarat publicaţiei Welt am Sonntag că liderii G7 au discutat în mod evident problemele legate de pieţele monetare şi financiare, în cursul summitului de la Napoli. Dar acesta a avertizat în acelaşi timp în legătură cu dramatizarea excesivă a recentelor evoluţii ale

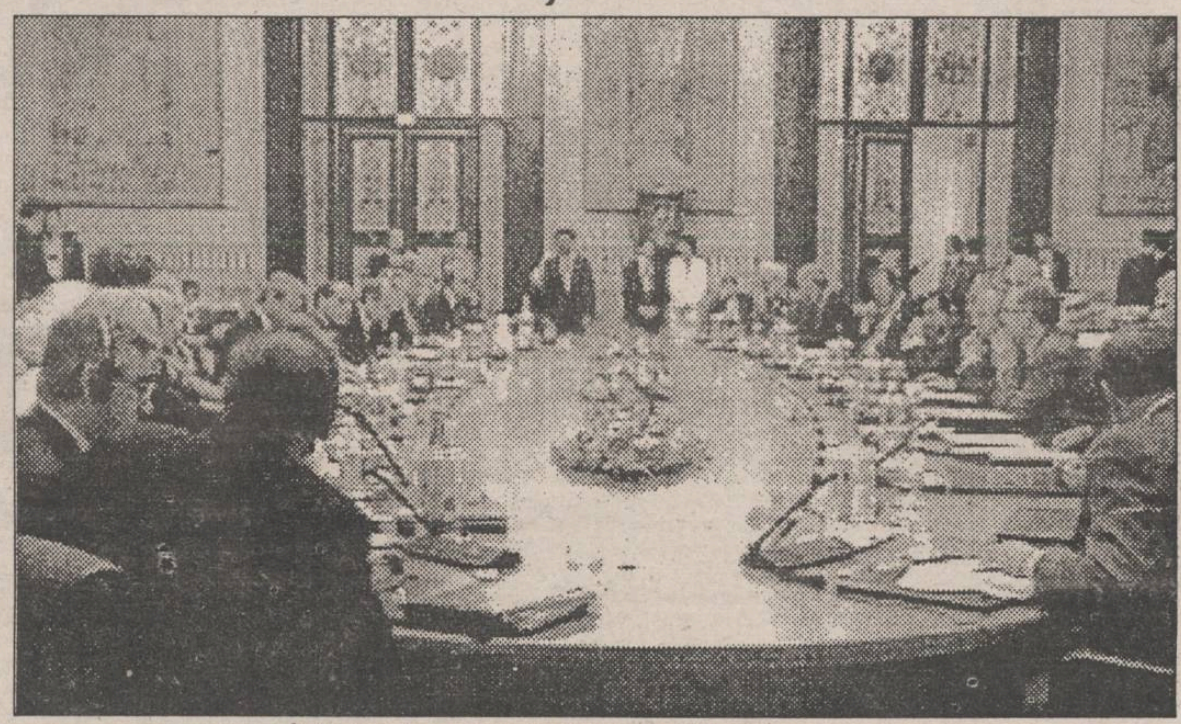

Întîlnirea la nivel înalt, de la Napoli, a "Grupului celor 7"

ratelor de schimb valutar. "Evoluţii de acest gen, între ratele de schimb dintre dolar şi monedele europene au mai avut loc, din cînd în cînd. Actualul nivel al dolarului este apropiat de valoarea medie atinsă de acesta în ultimii patru ani", a precizat Waigel.

Cu accent ferm pe crearea de locuri de muncă şi facilitarea unei economii sănătoase, ministrul german de Finanţe, Theo Waigel, doreşte să folosească restul anului pentru a insista în favoarea îndepărtării obstacolelor din calea creării pieţei unice, întîrziată de excesul regulamentelor şi birocraţie, extinderea şi modernizarea infrastructurii şi armonizarea taxelor. **(continuare în pagina 5)**

distanţa focală

Puterea de cumpărare a salariilor

Într-un studiu realizat de Direcţia Generală de Statistică a municipiului Bucureşti se arată că, în luna mai 1994, cu salariul mediu net lunar al unui bucureştean puteau fi cumpărate 29,5 kg carne de bovine, în timp ce în decembrie 1990, cu acelaşi salariu se putea procura 80,2 kg carne de bovine. Tot comparativ, carnea de porc (calitatea I) ce putea fi procurată în luna mai 1994 cu salariu mediu net cîntărea 36,2 kg, iar în decembrie 1990 - 105,3 kg.

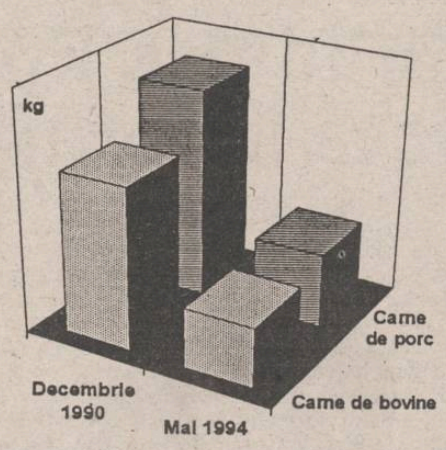

După o tergiversare nejustificată

Guvernul a declanşat privatizarea în masă (II)

■ **În România nu funcţionează nici măcar o bursă de valori**

Am amintit în numerele trecute că privatizarea nu începe decît după ce a fost efectuată o inventariere şi o reevaluare a patrimoniului unităţilor economice de stat. Precizăm că experţi ai Băncii Mondiale au observat că în România această evaluare s-a făcut neomogen şi în mod artificial. Este adevărat că valoarea nominală a capitalului social este calculată şi reactualizată trimestrial prin aplicarea unor coeficienţi de ajustare, dar aceasta nu exprimă nimic. În lipsa unei burse de valori - o piaţă organizată pentru valorile mobiliare (acţiuni şi obligaţiuni) - această valoare nominală este absolut fictivă, fără nici o legătură cu rentabilitatea acelei întreprinderi şi fără legătură cu valoarea pe piaţă a capitalului social.

Această stare de lucruri absolut inacceptabilă pentru un stat din centrul/estul Europei, care a început procesul de tranziţie de patru ani, merită mai multă atenţie în analiza prezentă.

Mai întîi, vom preciza că Legea privatizării (Legea 58/1991) stipula limpede că actul normativ privind bursele de valori va fi promulgat la începutul anului 1992. La 1 iulie 1994, în România nu există nici măcar o singură bursă de valori, ceea ce contravine legii menţionate.

Perfectînd la nesfîrşit proiectul legii bursiere - primul proiect (Varianta I) a fost perfecţionat ulterior pe bază de asistenţă externă (Varianta II) şi aprofundat apoi de un grup lărgit de specialişti din ţară (Varianta III). Guvernul României a întîrziat mult aprobarea în parlament a documentului. Parlamentarii l-au studiat şi au decis să-l mai perfecţioneze încă. Este limpede că o lege, chiar slabă fiind, din moment ce există, va fi respectată şi ulterior va fi îmbunătăţită. **(continuare în pagina 9)** **(Dana SCRIPCĂ)**

Phillips doreşte să investească în comunicaţiile din România

"Unul din sectoarele strategice ale României în care firma Phillips ar dori să investească îl reprezintă comunicaţiile, avînd în vedere evoluţiile viitoare ale super-reţelei integrate europene de informaţii", a declarat Romeo G.Ballestra, directorul general al reprezentanţei Phillips în România. Firma olandeză Phillips a revenit în România din iulie 1992, iar cifra sa de afaceri în această zonă este încă destul de limitată. "Phillips intenţionează să furnizeze toate tehnologiile de bază pentru construirea unei reţele de informaţii şi comunicaţii moderne în România", a adăugat R.G.Ballestra. România ar trebui să fie mai critică în ceea ce priveşte calitatea, durabilitatea, posibilităţile de a acorda service şi de a îmbunătăţi produsele şi sistemele care pot fi cumpărate şi să nu privească în mod automat către cele cu preţul cel mai scăzut, a opinat domnia sa. "Echipamentele de înaltă calitate vor fi întotdeauna mai scumpe", a încheiat R.G.Ballestra.

Pe 19 iulie, la Chișinău

Întîlnirea comitetelor interministeriale de colaborare între România și Republica Moldova

Marți, 19 iulie, la Chișinău, va avea loc întîlnirea comitetelor interministeriale naționale de colaborare între România și Republica Moldova. Din delegația română condusă de Teodor Meleșcanu, ministru de stat, ministrul Afacerilor Externe, fac parte: Cristian Ionescu, ministrul Comerțului, membrii ai Guvernului, experți ai Ministerelor Comerțului, Transporturilor, Turismului, Muncii și Protecției Sociale, Mediului și Amenajării Teritoriale. Potrivit Biroului de presă al Ministerului Comerțului, în cadrul discuțiilor de la Chișinău va fi analizat stadiul proiectelor prevăzute în Protocolul reuniunii anterioare de la București, din 15 februarie a.c., urmînd a se stabili măsurile necesare pentru realizarea proiectelor prevăzute anul acesta.

Săptămîna viitoare

O delegație de experți ai Băncii Mondiale va sosi în România

■ scopul vizitei este îmbunătățirea programului de privatizare

Joi, 14 iulie, o delegație a Băncii Mondiale a avut o întîlnire de lucru cu ministrul de stat Mircea Coșea. Delegația a fost compusă din: Ruben Lamdany, economist șef în Departamentul Europa și Asia Centrală al băncii, Patrick Tardy, directorul Compartimentului pentru Europa și Asia Centrală din Departamentul pentru Industrie, Comerț și Operațiuni Financiare, Arntraud Hartmann, șefa misiunii permanente a Băncii Mondiale în România și Melinda Roth Alexandrowicz, expert al Băncii Mondiale.

Obiectul discuțiilor l-a constituit programul de privatizare în masă elaborat de Guvernul României. Au fost analizate atît principiile acestui program cît și tehnicile de punere în practică. Scopul urmărit de reprezentanții Băncii Mondiale este identificarea posibilelor dificultăți practice de aplicare a programului de privatizare în masă și găsirea unor soluții de simplificare pe ansamblu a procesului. Ministrul de stat Mircea Coșea a exprimat disponibilitatea Guvernului de a aduce modificări programului conceput.

Din partea Băncii Mondiale a fost formulată sugestia de perfecționare a anumitor puncte ale acestui program, urmînd ca săptămîna viitoare această întîlnire de lucru să fie continuată.

Tot săptămîna viitoare va sosi la București o delegație a Băncii Mondiale care va participa de asemenea la discuții. Menționăm că programul de privatizare în masă din România ar putea beneficia de sprijinul tehnic și financiar al Băncii Mondiale, în cadrul unui acord de împrumut de tip FESAL, estimat la circa 250 milioane USD. Eventuale cerere a Guvernului României în acest sens va trebui înaintată Consiliului Director al Băncii Mondiale pînă la sfîrșitul lunii septembrie a.c., urmînd a fi luată în discuție la ședința din octombrie a.c. a Consiliului Director. Condiția preliminară pentru ca cererea Guvernului României să fie trecută pe ordinea de zi a întrunirii Consiliului Director este ca pînă la începutul lunii septembrie să demareze un program realist și viabil de privatizare în masă a economiei românești.

Actualul Guvern vrea să monopolizeze piața valorilor mobiliare

■ afirmă Dan Ioan Popp, directorul Fondului SERCA

"Dacă în urmă cu trei ani, cînd au fost împărțite carnetele cu certificate de proprietate, nu apăreau senzațiile de dezinformare, ignoranță și manipulare, nu ar mai fi existat transferul de certificate de proprietate și nici concentrarea acestora", a declarat Dan Ioan Popp, directorul Fondului SERCA. Sursa citată a adăugat că, în 1991, din cei 15,5 milioane de deținători legali cu certificate de proprietate, 1% erau avizați, 85% ignoranți și 14% erau dezinformați de guvernanți. De asemenea, limitarea participării la oferta de acțiuni este conținută în Legea 58/1991, care prevede că poate fi limitată participarea celor care oferă certificate de proprietate în schimbul acțiunilor, de către Consiliile de Administrație ale FPP-urilor, a mai declarat sursa citată. "În derularea programului guvernamental de investiții nu este nevoie de aportul de investiții private, care să facă legătura între populație și interesul pe care aceștia îl au într-o societate comercială, respectînd un sistem de reguli stabilite de stat și care ar fi fost interesate ca procesul să meargă conform economiei de piață. Procesul este controlat de stat, ceea ce este o utopie", a mai declarat directorul Fondului SERCA. Prin noua sa inițiativă, Guvernul instaurează monopolul pe piața valorilor mobiliare eliminînd posibilitatea ca firmele private să acționeze în acest domeniu ceea ce se traduce printr-o concurență neloială, a conchis Dan Ioan Popp.

Consiliul Patronatului din Quebec prospectează piața românească în scopul constituirii unor societăți mixte

În urma întîlnirii de joi, dintre George Păunescu, președintele Confederației Naționale a Patronatului Român (CNPR) și Ghislain Dufour, președintele Consiliului Patronatului din Quebec (Canada) au fost stabilite domeniile în care cele două organizații vor înființa societăți mixte. "Folosind informațiile primite de la Ministerul Afacerilor Internaționale din Canada, domeniile care au fost identificate sînt: informatică de gestiune, engineering, industria energetică, a protecției mediului înconjurător,a transporturilor și telecomunicațiilor, industria lemnului, turism, administrație publică, industria agroalimentară", a declarat Ghislain Dufour. "La constituirea firmelor mixte se va ține cont de faptul că România dispune de experți, iar Canada are tehnologie de vîrf", a declarat George Păunescu. Legătura dintre firmele românești, și cele canadiene se va realiza prin intermediul unui birou aflat în incinta CNPR și înființat cu aportul ambelor părți, a adăugat președintele CNPR. Președintele Consiliului Patronatului din Quebec a mai declarat că "maniera de a face investiții în România este birocratică". În acest context, George Păunescu a afirmat că, miercuri seara,CNPR a înaintat Guvernului trei propuneri de îmbunătățire a legislației.

Parlamentul Bulgariei a aprobat Legea falimentului

Parlamentul Bulgariei a aprobat miercuri mult așteptata Lege a falimentului, ca urmare a recomandărilor pentru reformă făcute de Banca Mondială și de Fondul Monetar Internațional. Potrivit legii, acuzațiile de insolvabilitate aduse companiilor debitoare vor fi luate imediat în considerare de către justiție. Acuzațiile aduse creditorilor vor fi judecate în termen de 14 zile. Companiile considerate în monopolul statului nu pot declara insolvabilitatea. Regulile de insolvabilitate pentru bănci și companii de asigurări sînt diferite și vor fi puse în aplicare cu unele amendamente la legea băncilor și a împrumuturilor, care urmează să fie adoptată. Companiile declarate insolvabile pot opri procedura de insolvabilitate oferindu-și disponibilitatea pentru privatizare. Partidul de opoziție Uniunea Forțelor Democrate a boicotat votul, părăsind sala. Economiștii acestui partid au criticat legea falimentului pentru faptul că permite firmelor de stat ineficiente să ocolească sau să amîne insolvabilitatea.

A fost înființată Zona Liberă Brăila

Prin Hotărîrea Guvernului publicată în Monitorul Oficial nr. 178/1994, se stabilește înființarea Zonei Libere Brăila, a cărei suprafață va fi administrată de Regia Autonomă "Administrația Zonei Libere Brăila", persoană juridică, a cărei activitate este coordonată de Ministerul Transporturilor. În Regulamentul de Organizare și Funcționare a acestei zone este specificat obiectul de activitate concretizat în activitățile desfășurate în această zonă (manipulare, depozitare, măsurare, condiționare, prelucrare, fabricare, marcare, licitare, vînzare-cumpărare, prestări de servicii, etc). Patrimoniul acestei unități, care se regăsește în terenurile proprietate publică, are o valoare de 1,313 miliarde lei. Bugetul de venituri și cheltuieli specifică obligația acestei regii de acoperire din veniturile rezultate în urma realizării obiectului său de activitate, a tuturor chreltuielilor necesare funcționării, organizării și dezvoltării. În primul an al existenței sale, cheltuielile regiei se vor face în limita sumei de 642,5 milioane lei, din fondul de rezervă bugetară aflat la dispoziția Guvernului.

Oțelul german revine

Thyssen Stahl AG, cel mai important producător de oțel al Germaniei, a declarat marți că, deși va înregistra pierderi în anul fiscal 1993/1994, care va lua sfîrșit la 30 septembrie, semnele îmbucurătoare ale unei apropiate redresări a industriei oțelului nu sînt mai puțin evidente. Thyssen a anunțat că vînzările din prima jumătate a anului fiscal 1993/1994 au crescut simțitor, atingînd o medie lunară de 664,8 milioane mărci germane, față de 651,7 milioane mărci anul trecut.

Producția de oțel brut a sporit la o medie de 811.600 tone pe lună în perioada octombrie-martie, comparativ cu doar 762.200 tone, în aceeași perioadă a anului trecut, volumul de comenzi onorate crescînd cu 10%.

După cum apreciază Thyssen, redresarea țărilor europene după recesiunea economică va duce la sporirea cererii de oțel pe piața mondială cu aproximativ 3%, ajungînd astfel la 711 milioane tone anual. Comenzile provenite din țările Uniunii Europene au sporit producția fabricilor germane la 12 milioane tone de oțel brut, în primele patru luni ale anului 1994, ceea ce reprezintă o creștere de 10%.

Pepsi Co va reduce cel puțin 600 de locuri de muncă în SUA

Compania Pepsi Co intenționează să reducă 10-20% din cele 6.000 de locuri de muncă, în domeniul administrativ, a anunțat joi cotidianul Wall Street Journal. Un sfert din cei 1.000 de angajați de la sediul central al companiei de băuturi răcoritoare din Somers, New York, de la secretare la manageri de vîrf, vor fi afectați de reducerea locurilor de muncă. Prima serie de concedieri va avea loc în cursul acestei luni, restul urmînd să fie definitivat la sfîrșitul verii. Oficialități ale firmei nu au dat însă publicității nici un detaliu asupra restructurării companiei.

Producția de petrol a Norvegiei înregistrează un nou record

Producția de petrol a Norvegiei a crescut cu 5,1% în luna iunie față de luna precedentă, înregistrînd volumul cel mai ridicat de pînă acum, ceea ce îi întărește poziția pe prima treaptă a clasamentului producătorilor europeni, arată un raport al agenției REUTER, dat luni publicității. Norvegia a extras în luna iunie 2,67 milioane barili de țiței pe zi, față de 2,54 milioane barili pe zi în luna mai. Producția lunii iulie ar putea chiar să depășească nivelul actual, în perspectiva închiderii pentru lucrări de întreținere a unor importante platforme petroliere la începutul lunii august. Guvernul laburist al Norvegiei a impus la 1 iulie restricții pentru prevenirea grevelor și a închiderii platformelor, considerîndu-le ilegale.

Din luna octombrie

Compania britanică Enterprise Oil va fora în România

Compania britanică Enterprise Oil va începe să foreze puțuri petroliere în Marea Neagră în cursul lunii octombrie, în cadrul unui acord în valoare de 45 milioane dolari, a anunțat marți un oficial al companiei, citat de REUTER. "Sîntem foarte emoționați în legătură forarea primului nostru puț petrolier în România, în luna octombrie, și abia așteptăm obținerea rezultatelor, pentru a decide unde va fi amplasat următorul puț", a afirmat Martin Macfadyen, director general al Enterprise Oil Exploration Ltd. Macfadyen a afirmat că puțul, amplasat la 150 de km la est de portul Constanța, într-o zonă numită codificat "Rapsodia", va fi forat la o adîncime de 4 km și va costa 8,5 milioane dolari. "Nu ne așteptăm la prea multe probleme tehnice. Puțul va furniza o cantitate impresionantă de date și ne va satisface intenția de a examina cît mai multe informații geologice", a mai afirmat acesta. România și Enterprise au încheiat un acord de exploatare în comun a producției, pentru blocurile XIII și XV din Marea Neagră, lîngă cîmpul petrolifer Swan, unde producția a început în 1987. Acordul a fost semnat în numele guvernului român de reprezentanții companiei Rompetrol SA. În cadrul acordului, Enterprise și partenerul său Canadian Occidental Petroleum Ltd. vor investi 25 de milioane dolari pentru exploatarea celor două blocuri, în următorii cinci ani. Dar Mcfadyen a mai adăugat că, datorită bogăției zăcămîntului, firma sa a decis să foreze patru puțuri, iar suma investită aproape se va dubla.

SEMINAR

Publicitate gratuită și reclamă cu bani puțini

■ marketing de fuziune și reclamă prin asociere

Ștefan PRUTIANU

Marile companii ale timpurilor moderne practică un marketing fastuos, profesionist și aproape ermetic. Bugetul lor de marketing atinge cifre astronomice. Procter & Gamble, de pildă, cheltuiește peste 1,5 miliarde $ numai pe reclamă. Stau pe aproape Coca Cola, Pepsi Cola și multe altele.

La banii lor, creația publicitară poate fi și genială, iar clipurile lor fascinante pot fi prezente zilnic pe jumătate de planetă.

Companiile din Europa de Est nu pot ține pasul. Deocamdată. Vin din urmă. Un colos multinațional precum Contrax, de pildă, este deja prezent pe micile noastre ecrane cu seducătoare și misterioase clipuri care promovează și familiarizează cu imaginea de firmă.

Totuși, în micile noastre afaceri, bugetul de marketing "este sublim, dar lipsește cu desăvîrșire".

Micii, dar adesea abilii noștri întreprinzători au nevoie de un altfel de marketing. Ei trebuie să se bazeze pe **publicitatea gratuită și reclama cu bani puțini**. Se poate și așa dacă apelăm la un bun simț și la experiența înaintașilor.

Cîteva astfel de tehnici, trucuri și reguli simple de conduită, la îndemîna micilor afaceri, ne propunem să oferim astăzi și, poate, săptămîna ce vine.

■ **Marketing de fuziune.** În Japonia, destule firme mici și chiar mai mărișoare se cuplează cîte două pentru a forma un tandem promoțional. Își fac una alteia publicitate, își consolidează reciproc reputația și-și furnizează reciproc clienți după principiul **"eu îi trimit la tine, tu îi trimiți la mine"**. Aceste cuplaje promoționale sînt numite marketing de fuziune. Au fost practicate cu succes de comunitățile de comercianți evrei de pe la noi, care-și furnizau reciproc clienți de la un capăt la altul al străzii sau de pe o stradă pe alta.

Adevărul este că poate fi practicat oriunde și aproape de orice combinație de două firme care-și propun acest lucru în termenii unei înțelegeri bilaterale, confidențiale și reciproc avantajoase. Costă mai puțin decît (auto)reclama și creează imagine publică și credibilitate mai bună.

■ **Reclama prin asociere.** Este o variantă a marketingului de fuziune practicată între parteneri inegali sub aspectul cifrei de afaceri și bugetului de marketing.

A face reclamă prin asociere înseamnă a insera, a lipi sau a adăuga propriul mesaj publicitar în campania de promovare, în clipul, în spotul, în textul sau în afișul publicitar lansate de o firmă puternică care dispune de un buget de promovare remarcabil și posedă o imagine publică agreată pe piața de referință.

Poate fi utilă în promovarea prin mass-media, dar poate fi extinsă cu ușurință în zona tehnicilor de promovare directă și a relațiilor publice începînd cu panoul publicitar, cu posterul, catalogul și sfîrșind cu un colțișor de stand închiriat de altcineva la tîrguri și expoziții naționale sau internaționale.

Variantele de practicare ale reclamei prin asociere pot fi numeroase, diverse și oricît de ingenioase.

Să luăm, de pildă, un mic producător de ventile pentru anvelope de autocamioane. El nu are bani să închirieze în nume propriu un stand la un tîrg sau o expoziție. Asta costă și ridică o grămadă de probleme care îl depășesc.

Pentru a fi totuși prezent la tîrgul sau expoziția cu pricina, el poate încerca să profite de un mic spațiu de expunere în standul unei mari firme producătoare de anvelope sau camioane care, oricum, este prezentă la tîrg.

Ea poate plăti banii de chirie pe care micul producător nu-i are.

În standul propriu rămîn oricum nefolosiți cîțiva centimetri pătrați, numai buni pentru expozeul micului producător. Acest mic spațiu disponibil este neglijabil din punctul de vedere al firmei mari. Pentru micul producător de ventile este exact ce-i trebuie. Asta înseamnă asociere pentru publicitate. Un colț de afiș, o pagină de catalog etc.

La fel se poate proceda într-o sumedenie de alte afaceri. Nu vă dau eu idei, că nu sînt în stare. Vă descurcați singuri. Important este să știți că se poate. S-auzim de bine!

FRESCO
MADE IN ITALY

Reprezentanța
FRESCO
Iași
Str. Aleea Rozelor nr. 8, sc. B, et. II, ap. 12,
telefon/fax 132607.

vă oferă, din stoc sau la comandă:

- dozatoare pentru sucuri și bere;
- esențe naturale (ORANGE, COLA, MANGO, CĂPȘUNI etc.);
- îndulcitori (zaharină, aspartam, acid citric, citrat de sodiu);
- mașini pentru înghețată;
- mașini pentru paste făinoase;
- vitrine frigorifice;
- mașini pentru cafea espresso;
- dotări complete snack-bar;
- hîrtie imprimantă A3.

PROMOVAREA: artă, industrie, știință

Vînătorul de rațe ne învață cînd trebuie făcută o campanie de reclamă

Cezar CALUSCHI

Pentru foarte mulți oameni de afaceri reclama este considerată ca o cheltuială acceptată. Foarte puțini dintre aceștia consideră banii folosiți în reclamă ca o investiție pentru dezvoltarea pieții, pentru lansarea unui nou produs sau pentru îmbunătățirea imaginii despre firmă în ochii clienților. Chiar atunci cînd unele companii care au mai prins ceva cheag și au căpătat experiență își alocă un buget pentru un departament de promovare și reclamă, consideră acest departament ca locul unde trebuie pus fiul vitreg, care nu a reușit să prindă mare lucru despre afăceri, dar care trebuie, desigur, să mănînce o pîine.

Am stat de vorbă de exemplu, cu mulți detailiști care își dau seama și sînt de acord cu faptul că uneori chiar și o singură reclamă într-un ziar aduce mai mulți cumpărători decît vin în mod normal într-un interval mult mai mare de timp în care nu fac nici o activitate promoțională.

În același timp, fiecare detailist are propria imagine despre modul în care își poate face reclamă. Unii dintre ei spun că folosesc reclama pentru a-și familiariza clienții cu numele firmei sau al magazinului, alții s-au obișnuit să-și facă reclamă în anumite perioade cum sînt Crăciunul sau Paștele, iar ,în fine, unii se justifică pur și simplu că fac reclamă atunci cînd fac și concurenții lor.

Ce ar trebui să înțeleagă toți acești oameni, indiferent de aria în care se desfășoară activitatea lor? Că pentru orice produs sau serviciu există în fiecare zi o anumită piață, foarte mică. Nu are importanță cît de bună este marfa, cît de mic este prețul; la un moment dat există numai un anumit număr de cumpărători.Obiectivul reclamei devine acela de a crește cît mai mult acest număr de cumpărători la un moment dat.Cu alte cuvinte, reclama ajută la cucerirea unei piețe mai mari ,cu cele mai mici costuri , în cel mai scurt timp.

Desigur, sînt o mulțime de probleme colaterale care trebuie rezolvate simultan.Una dintre ele, și poate cea mai importantă este programarea. Pentru acei comercianți care se întreabă la ce le-ar putea folosi o astfel de programare, analogia dintre reclamă și vînătoarea de rațe prinde foarte bine: teoria arată că vînătorul de rațe va vîna mai multe rațe atunci cînd rațele zboară , decît atunci cînd rațele nu zboară. Același lucru este valabil și cu reclama. Puneți mai multe reclame în ziar atunci cînd le citesc mai mulți oameni dintre cei interesați de produsele pentru care faceți reclama. Aceasta înseamnă programarea. De exemplu, cel mai bun timp pentru a vinde aere condiționate este în timpul lunilor fierbinți din Mai, Iunie,Iulie și August. Aproximativ 75% din clime sînt vîndute în această perioadă. Ați putea crede de aici că reclama trebuie făcută în celelalte opt luni cînd se vînd restul de 25%. În realitate însă adevărata campanie de reclamă trebuie făcută în cele patru luni cînd vînzările sînt în toi. O obișnuință defectuoasă care trebuie depășită este aceea că atîtă vreme cît există o cît de mică creștere a veniturilor nimeni nu aleargă după un program de publicitate. Cea mai tragică și mai greu de îndreptat urmare a acestui lucru este pierderea identității pe piață. Rețineți că de fiecare dată cînd nu apare o reclamă, o parte a clienților este predispusă să uite de afacerea respectivă și va merge în alt loc, cel mai probabil la o afacere similară care tocmai și-a dat reclamă. În același context, o altă problemă de care trebuie ținut cont pe termen mediu și lung este cea a mobilității populației. Un anumit procent din populației se schimbă: moare, întinerește sau se mută. Familiile dispar de pe o anumită piață și se mută pe o altă piață. În locul lor apar alte familii, iar singurul mod de a le comunica despre afacerea dumneavoastră este acela de a apela la un program consistent de reclamă. Ținînd cont de toate aceste realități și de problemele care le generează, luînd în considerare că totuși lumea afacerilor din Romania este foarte tînără, cei care vor avea înțelepciunea să folosească aceste idei și sfaturi își cresc înmiit șansele de a rămîne pe piață. Uitați-vă în jur și veți vedea că lucrul acesta a început deja să se cunoască.

Comerț pe piața liberă

Ieșirea din anonimat prin reclama profesionistă

Am asistat cu cîtva timp în urmă la un concurs de creație publicitară în vederea lansării pe piață a unui nou tip de bere. Deși participanții au fost în marea lor majoritate studenți, concursul fiind organizat de ATIS, Asociația pentru Trezirea Inițiativei Studențești, unele dintre ideile prezentate de aceștia au fost foarte interesante.Cu toate că au fost acordate premii și au fost desemnați cîștigători, nici pînă astăzi nu am putut constata concretizarea măcar a unora din aceste materiale publicitare. Desigur materialelor prezentate în concurs li se pot aduce critici diverse, mă voi rezuma însă la a prezenta concluziile care se pot desprinde în urma unui concurs de acest gen.

Orice hîrtie tipărită, fie că devine reclamă, pliant sau anunț publicitar, trebuie să răspundă la niște cerințe esențiale:

■ **Ideea**. Marketingul începe cu o idee. Nu este ușor să-ți vină o idee genială. Uneori e greu să faci distincția între o idee rea și una bună, sau între una bună și una foarte bună. În acest caz trebuie să găsești pe cineva care poate să facă acest lucru. Ideea este o condiție esențială a marketingului, fiind echivalentul "dezlegării" nodului gordian.

■ **Crearea unei reclame.** Nu oricine care știe să scrie sau să deseneze poate să facă o reclamă care să trezească interesul cumpărătorului. Corelația slogan-grafică stă la baza succesului reclamei.

■ **Grafica.** Un bun grafician preia textul scris, aranjează desenul astfel încît ochiul cititorului să parcurgă fără dificultate ansamblul de la un element la altul și să rețină esențialul. Grafica trebuie să combine estetica și motivarea fără să lase nici o urmă de confuzie asupra mesajului.

■ **Imaginile.** Ilustrațiile sau fotografiile pot fi alb-negru, color, mici, mari, una sau mai multe. Aici e ceva mai simplu pentru că destui își dau seama că nu pot să facă poze sau clipuri artistice; cu scrisul e mai greu!

■ **Tipărirea.** Dimensiunea, fontul și stilul literelor. Multe reclame au avut tot ce le trebuia mai puțin o tehnoredactare și o tipărire adecvată. Efectul acestora a fost slab sau a constituit chiar un eșec.

■ **Macheta artistică.** Forma finală a reclamei în care sînt combinate textul, grafica și alte posibile imagini, avînd dimensiunile ideale și toate calitățile enumerate anterior.

■ **Filmul final al reclamei.** Modul și canalul prin care se prezintă reclama. Un element important îl constituie frecvența și intervalul de timp în care va fi prezentată reclama. Cînd și cu ce va fi înlocuită aceasta.

Marketingul este o activitate care necesită o implicare puternică și pe termen lung. Planificarea pe perioade scurte de timp nu va conduce în cele mai multe cazuri la efectele scontate. Raportul cheltuieli pentru reclamă și creșterea profitului poate fi un element important în stabilirea duratei campaniei publicitare. Publicitatea are nevoie de timp pentru ca relama să se întipărească în subconștientul cumpărătorului, uneori fiind nevoie de ani de zile. O identitate nu se creează ușor iar consacrarea vine chiar și mai greu.(N.M.)

S.C. PECO IAȘI S.A.
Str. Zugravi nr. 24

organizează licitație în vederea contractării lucrării "Raport de evaluare a patrimoniului Societății Comerciale PECO S.A. Iași"
Ședința de licitație va avea loc luni, **1 august 1994, ora 10,00,** la sediul societății.
Relații suplimentare: taxe, garanții, informații privind ofertele, caietul de sarcini se pot obține la sediul societății, Biroul Marketing, telefon **032/142780,** interior **50.**

FLASH

■ Compania petrolieră libiană Tamoil va construi 120 de benzinării în Cehia şi Slovacia Compania petrolieră libiană Tamoil intenţionează să construiască 120 de benzinării pentru aprovizionarea pieţelor din Cehia şi Slovacia, aflate în plină dezvoltare, a afirmat directorul local al companiei, Anton Trenker, citat de REUTER. Trenker a declarat că realizarea acestui proiect ar aduce companiei sale un procent de 10% pe piaţa respectivă, făcînd din Tamoil cel mai important distribuitor străin cu amănuntul din cele două ţări. Anul acesta, investiţii de 16 milioane dolari sînt destinate construirii a zece staţii de benzină, urmate de alte zece anul viitor, care vor necesita încă 17,5 milioane dolari. Proiectul prevede construirea a cîte zece benzinării în fiecare an.

■ Firma franceză de bijuterii Van Cleef& Arpels a respins ofertele de cumpărare Prestigioasa firmă franceză de bijuterii Van Clees&Arpels a anunţat luni că acţionarii săi au respins ofertele de cumpărare emise de alte firme, alegînd astfel ca firma să rămînă independentă şi condusă de familie, în ciuda divergenţelor care au făcut dificil acest lucru. Firma primise propuneri din partea casei Chanel, precum şi a grupului francez LVMH Moet Hennessy Louis Vuitton, care s-au întîlnit de mai multe ori cu conducerea sa. Van Cleef&Arpels, cu o cifră de afaceri de 600 milioane franci (112,7 milioane dolari), şi ai cărei acţionari fac parte din aceeaşi familie, a fost evaluat la 1,5-2 miliarde franci (281,7-375,6 milioane dolari).

■ Ungaria va practica o politică monetară austeră pînă la redresarea deficitului bugetar Deşi ratele dobînzilor au crescut cu aproximativ 30%, Banca Naţională a Ungariei va continua politica monetară strictă pînă cînd guvernul va reuşi să amelioreze deficitul bugetar, a declarat marţi o oficialitate a băncii. "Cea mai bună soluţie este reducerea cheltuielilor financiare în sectorul public şi stimularea celor din întreprinderi dar, deocamdată, sîntem nevoiţi să aplicăm singura metodă posibilă, cea a ratelor dobînzilor", a declarat vicepreşedintele Băncii Naţionale, Almos Kovacs. Banca Ungariei a majorat cu 20% principala rată, cea pe 24 de ore, la 28,5%, aceasta ajungînd cu peste 10% mai mare decît cea din anul precedent. "Dacă viitorul guvern va rezolva bugetul, va reduce cheltuielile şi va menţine presiunile asupra pieţei monetare, cu singuranţă ca ratele dobînzilor se vor diminua nu datorită Băncii Centrale ci pentru că aşa este logic", a declarat preşedintele băncii, Peter Akos Bod.

Un nou centru de afaceri

"Village Français de Bucarest"

Considerînd România o piaţă propice dezvoltării afacerilor, un grup de investitori din Franţa au început construirea la Bucureşti a unui centru de afaceri denumit "Village Français de Bucarest". Costul total al investiţiei se ridică la 30 milioane franci francezi. Proiectul construcţiei include un garaj la subsol, parter şi două etaje unde sînt dispuse birourile, magazinele şi spaţiile de depozitare în suprafaţă totală de 21.076 m2, precum şi o sală de conferinţe. Pentru continuarea construcţiei care se află într-un stadiu destul de avansat investitorii francezi caută parteneri din România. Există două forme de participare la investiţie:

■ la un aport echivalînd cu 300.000 FF, investitorul beneficiază de 100 m2 de birouri şi spaţii comerciale, de 100 m2 de spaţii de depozitare şi de două locuri în parcare pe o durată de 7 ani, fără alte obligaţii de plată a chiriei.

■ la un aport echivalînd cu 600.000 FF, investitorul beneficiază de un spaţiu comercial şi pentru birouri de 200 m2, un depozit de 200 m2 şi 4 locuri de parcare, fără alte obligaţii de plată a chiriei.

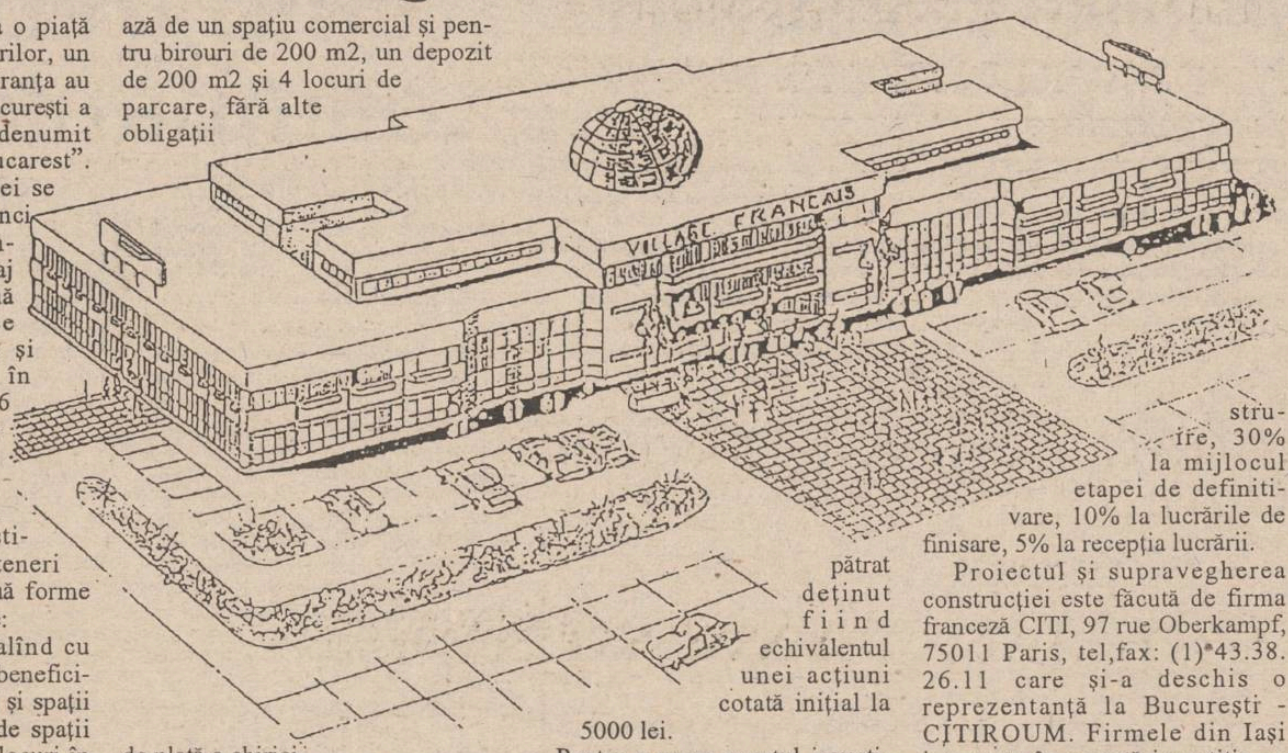

Aportul este considerat investiţie de capital dînd dreptul la locuri în consiliul de administraţie şi dividende, fiecare metru pătrat deţinut fiind echivalentul unei acţiuni cotată iniţial la 5000 lei.

Pentru a uşura aportul investitorilor români au fost stabilite următoarele etape de participare : 15% la semnarea contractului, 40% la reluarea activităţii de construire, 30% la mijlocul etapei de definitivare, 10% la lucrările de finisare, 5% la recepţia lucrării.

Proiectul şi supravegherea construcţiei este făcută de firma franceză CITI, 97 rue Oberkampf, 75011 Paris, tel,fax: (1)*43.38. 26.11 care şi-a deschis o reprezentanţă la Bucureşti - CITIROUM. Firmele din Iaşi interesate în această investiţie ne pot contacta la redacţie pentru a consulta dosarul preliminar şi pentru informaţii suplimentare. **(Mircea NISTOR)**

O altă cale de atac a unei hotărîri judecătoreşti

Cererea adresată către Comisia Europeană pentru Drepturile Omului

Într-un număr anterior din "Monitorul Financiar" mă alăturam opiniei exprimate de prof. univ. N. Ungureanu, de la Universitatea Tehnică "Gh. Asachi", acuzînd "împrumuturile fără dobîndă" pe care le consideram opera Guvernului român. Dădeam ca exemplu nu numai încasările anticipate făcute de la populaţie de către RENEL, ROMTELECOM şi R.A. TERMOFICARE, dar şi blocarea banilor depuşi în contul I.D.M.S. de către aspiranţii la cumpărarea unui autoturism.

Ni se semnalează asemenea întîrzieri la plată în cazul predării şi valorificării unor bunuri prin consignaţie, plata pensiilor de întreţinere prin reţinere de la salariaţii din întreprinderile de stat, devenite societăţi comerciale. Împotriva unor asemenea practici, cetăţenii români au calea luptei prin acţiune în justiţie, apelînd la Comisia Europeană pentru Drepturilor Omului (CEDO) de la Strassbourg.

Înainte însă de a se adresa CEDO, persoana sau grupul care se consideră lezate în drepturile lor trebuie să se asigure că au fost folosite toate căile de atac prevăzute în dreptul intern, adică să fi ajuns pînă la cel mai înalt nivel al jurisdicţiei naţionale competente, respectînd termenele şi regulile acesteia. După epuizarea căilor de recurs interne şi obţinerea unor hotărîri definitive, persoanele ori grupurile prejudiciate în drepturile lor au la dispoziţie un termen de 6 luni pentru a se adresa comisiei de la Strassbourg. Termenul acesta curge din momentul plecării deciziei definitive a tribunalului sau autorităţii administrative care a emis ultima hotărîre.

Comisia nu va putea examina cererea primită decît dacă dosarul îi va fi trimis înainte de expirarea acestui termen - una dintre condiţiile enumerate de CEDO. Pentru aceasta, persoanele sau grupurile care se consideră vătămate în drepturile lor vor trebui să trimită o scrisoare secretarului comisiei. Această scrisoare va conţine: **expunerea în rezumat a cazului; unele indicaţii cu privire la drepturile sau libertăţile care le-au fost violate; lista căilor de recurs care au fost utilizate în cadrul statului respectiv; lista deciziilor oficiale cu referire la caz, precum şi date legate de fiecare decizie; indicarea tribunalului sau autorităţii de stat care a luat decizia şi precizări referitoare la decizia însăşi.** Copia certificată corespunzătoare originalului este foarte nimerită a fi ataşată la expunerea din scrisoare.

Comisia Europeană nu admite o cerere dacă este anonimă, ori incompatibilă cu dispoziţiile Convenţiei, în mod vădit greşit întemeiată sau abuzivă, dacă nu au fost epuizate căile de recurs interne sau dacă a fost depăşit termenul de şase luni de la data deciziei definitive.

Reprezentarea în comisia de la Strassbourg poate fi făcută prin avocat propriu sau angajat în nume colectiv, existînd posibilitatea ca Asociaţia Protejării Cumpărătorilor de Autoturisme, de exemplu, să continue să susţină cauza în condiţii ulterior negociate. Important este ca, obţinînd hotărîrea definitivă a instanţei judecătoreşti interne, aceasta să fie atacată în termen de şase luni la Comisia de la Strassbourg. Deci toate scrisorile şi plîngerile trebuie trimise la Strassbourg chiar dacă vom fi acuzaţi că afectăm imaginea României în lumea liberă.

Adresa Secretariatului Comisiei Europene pentru Drepturile Omului este: **Monsieur le Secrétaire de la Comission Européenne des Droits de l'Homme Consell de l'Europe E.P. 431 R6 67006 Strassbourg CEDEX - France. Téléphone: (33) 88412018; Téléfax: (33) 88412792.**

Ion N. OPREA

Trei propuneri de modificare a legislaţiei privind privatizarea

■ ele au fost înaintate Guvernului de către Conferinţa Naţională a Patronatului Român

Confederaţia Naţională a Patronatului Român (CNPR) a înaintat miercuri Guvernului trei propuneri de modificare a legislaţiei privind modalităţile de privatizare, a declarat joi George Păunescu, preşedintele CNPR. Cele trei propuneri, care vizează înlăturarea birocraţiei şi protejarea instituţiilor sînt: revizuirea sistemului de impozite şi taxe pe profit prin eşalonarea acestora în funcţie de destinaţia profitului, restructurarea conceptuală a sistemului de legi prin care se limitează activităţile economice şi aplicarea acestor legi doar în cazul activităţilor care au consecinţe publice (industria de armament sau industrii care duc la poluarea mediului), accesul investitorilor români la limitele de credit asigurate de organisme internaţionale pentru folosirea acestor credite la constituirea societăţilor mixte. CNPR a contestat Guvernului lipsa pîrghiilor financiare, lipsă datorită căreia societăţile comerciale cu capital privat au fost obligate să restituie creditele şi să-şi periclitez situaţia financiară în timp ce întreprinderile de stat au fost amînate de la plata datoriilor", a declarat George Păunescu.

În urma summitului G7 de la Napoli

Miniștrii de Finanțe ai Uniunii Europene au aprobat strategia de creștere economică

(continuare din pagina 1)

Miniștrii au aprobat un set de linii economice directoare, pentru 1995, destinate creării unei monede europene unice, la sfîrșitul acestui secol, și vor trece din nou în revistă concluziile summitului european din insula Corfu, unde au fost aprobate o serie de proiecte din sectorul drumurilor și căilor de comunicație, generatoare de locuri de muncă.

De asemenea, miniștrii cheamă la creșterea volumului de investiții în rețelele de telecomunicație, ca și la o mai mare flexibilitate a piețelor muncii. Liniile directoare vor sublinia în același timp necesitatea de reducere a deficitelor bugetare, controlul strict al inflației, menținerea stabilității ratelor de schimb și susținerea firmelor mici. Tot în cursul întîlnirii, miniștrii au discutat asistența financiară destinată Albaniei și Slovaciei, precum și crearea unei taxe pe valoare adăugată unice. Opțiunile sînt aplicarea unei taxe în țara de origine, sau în cea în care este exportat produsul. Comisia Europeană este în favoarea aplicării taxei în țara de origine. Sistemul definitiv al aplicării TVA urmează să fie introdus pe 1 ianuarie 1997.

În dorința de a face ordine în economiile țărilor lor, Miniștrii de Finanțe ai țărilor membre UE au aprobat luni inițiile directoare pentru crearea unei monede europene unice pînă la sfîrșitul acestui secol și pentru intensificarea luptei împotriva fraudei de schimb valutare. Grupul celor șapte țări puternic industrializate (G7) susține accelerarea reformei economice și cooperarea mai strînsă pentru redresarea economică. Ministrul britanic de Finanțe, Kenneth Clarke, a apreciat că este de o importanță vitală redresarea economiilor naționale și relaxarea reglementărilor piețelor muncii pentru a putea readuce la lucru cele 18 milioane de șomeri. Clark s-a declarat împotriva sistemului unificat de impozitare a economiilor pe motiv că acesta va forța fondurile de investiții să se îndrepte către țările ne-membre UE.

Ministrul de Finanțe al Germaniei, Theo Waigel, a declarat că, în calitatea sa de președinte al consiliului miniștrilor de Finanțe ai UE, va încerca să impulsioneze reducerea regulamentelor excesive și a birocrației și înlăturarea fraudei. Reuniunea a analizat o propunere a Comisiei Europene de înființare a unui set de penalizări împotriva fraudei, și a cerut tuturor statelor să considere frauda un delict penal. Miniștrii au aprobat în principiu un împrumut de 130 miliane Ecu (156 milioane dolari) pentru Slovacia, însă un împrumut de 35 milioane de Ecu (42 milioane dolari) pentru Albania a fost blocat din cauza opoziției Greciei.

În ciuda indiferenței afișate de președintele Clinton

Valoarea dolarului american continuă să scadă

La sfîrșitul săptămînii trecute și începutul acestei săptămîni, atenția operatorilor de pe piețele valutar-financiare a fost concentrată în special asupra întîlnirii la nivel înalt a "Grupului celor 7", întrunire desfășurată la Napoli. În ciuda mult așteptatelor măsuri de politica financiară comună pentru stoparea declinului monedei americane, participanții nu au declarat declarat nimic în acest sens. Mai mult decît atît, declarația președintelui Bill Clinton, potrivit căreia actualul curs al dolarului american nu constituie un motiv de îngrijorare pentru SUA atît timp cît nu reflectă actuala stare a economiei, a accentuat declinul dolarului SUA, acesta atingînd nivelul de 1.5533, cel mai scăzut din decembrie 1993.

Decizia "Federal Reserve" în cadrul "Federal Open Market Commitee" de a nu majora ratele dobînzilor, precum și menținerea neschimbată a dobînzilor de către Bundesbank în cadrul Comitetului de administrație, au sporit neîncrederea operatorilor în moneda americană.

Boris Eltîn vrea să limiteze relațiile comerciale cu statele teroriste

Președintele rus Boris Eltîn a anunțat duminică că este gata să coopereze cu un nou sistem de control al comerțului, creat după încheierea războiului rece, care intenționează să țină la distanță de statele extremiste tehnologia militară sofisticată. După convorbirile avute cu președintele american Bill Clinton la Napoli, Eltîn a declarat că restricțiile comerciale impuse Rusiei de către SUA vor fi ridicate cu prilejul summitului ce va avea loc la Washington la 27-28 septembrie. Participarea Moscovei la organizația ce va înlocui COCOM-ul (Comitetul Coordonator pentru Controlul Multilateral al Exportului) este esențială dacă acest nou regim se va dovedi a fi un succes. Odată cu dispariția COCOM-ului a fost înlăturat și controlul asupra exporturilor - în special în cazul computerelor și echipamentelor de telecomunicații - impus de SUA și aliații săi occidentali fostului bloc sovietic și Chinei. Eltîn a declarat că Rusia va participa în cadrul noii organizații "de pe picior de egalitate". Rusia a semnat la începutul acestei luni un acord cu Uniunea Europeană care înlătură măsurile comerciale discriminatorii împotriva Rusiei.

Reacții în urma întîlnirii G7

■ Premierul ucrainean susține că țara sa are nevoie de sprijinul G7

Premierul ucrainean Vitali Masol a declarat că ajutorul oferit țării sale de grupul celor mai industrializate națiuni este necesar pentru continuarea reformelor economice. Acesta a adăugat însă că așteptă să vadă dacă angajamentele membrilor G7 se vor îndeplini, înainte de a emite o judecată în privința lor. "Sînt de părere că G7 trebuie să ajute Ucraina să-și rezolve mai întîi problemele și apoi să-și îmbunătățească situația economică", a declarat Masol. Liderii G7 reuniți la summitului din Napoli au oferit Ucrainei 4 miliarde dolari, în schimbul continuării reformelor economice, precum și 200 milioane dolari, pentru închiderea centralei nucleare de la Cernobîl.

■ FMI nu dorește să aprobe o nouă emisiune de drepturi speciale de tragere

Statele membre ale Fondului Monetar Internațional nu intenționează să sprijine propunerea pentru o nouă emisiune de 36 miliarde de drepturi speciale de tragere (DST), echivalentul a 50 miliarde dolari, a anunțat duminică secretarul Trezoreriei americane. Potrivit unor surse oficiale, cifra a fost propusă de către directorul FMI, Michel Camdessus și sprijinită de către președintele Franței, François Mitterand, și nu de toți liderii G7. Bentsen a declarat că FMI intenționează să aprobe o emisiune mai mică de DST pentru statele membre, însă nu a precizat o cifră exactă.

FLASH

■ **Compania Malev va cumpăra patru avioane Fokker** Consiliul de conducere al holdingului ungar AV Rt a anunțat luni că a aprobat planul companiei Malev Hungarian Airlines Rt de a cumpăra patru avioane de transport Fokker-70. O declarație emisă de AV Rt nu oferă nici un fel de detalii referitoare la partea financiară, iar reprezentanții Malev nu fost disponibili pentru comentarii. AV Rt a mai informat că Malev intenționează să-și modernizeze flota cumpărînd avioane de dimensiuni medii, de tipul celor cu 150 de locuri.

■ **Garda Financiară a virat la bugetul statului 60.400,8 milioane lei, în primul semestru al anului** Comisarii Gărzii Financiare au efectuat în primele 6 luni ale anului 48.555 controale, în urma cărora au aplicat 2801 sancțiuni, au declarat surse oficiale ale Gărzii Financiare. Sursele citate au adăugat că valoarea bunurilor și sumele confiscate se ridică la 19.739,3 milioane lei, din care 3.280,5 dolari, amenzile contravenționale totalizînd 3.775,2 milioane lei. Din veniturile cuvenite bugetului de stat-126.457,2 milioane lei-s-au virat efectiv 60.400,8 milioane lei, au precizat sursele citate.

■ **Veniturile companiei germane Siemens stau încă sub semnul întrebării** Grupul german de tehnologie electronică Siemens AG a anunțat luni că, deși profiturile sale financiare și cele obținute din activitățile de producție stau încă sub semnul întrebării, anul fiscal 1993/1994, care ia sfîrșit la 30 septembrie, va aduce probabil venituri serioase. Președintele Siemens, Heinrich von Pierer, a declarat că, deși vînzările și comenzile celui de-al doilea concern industrial german ca mărime au crescut în primele trei luni, se așteaptă la o scădere a profiturilor financiare, precum și a celor obținute din activitățile de producție; această scădere va fi însă compensată de profiturile considerabile obținute din vînzarea de stimulatoare cardiace către compania americană St. Jude Medical Inc. Grupul a realizat în primele opt luni ale anului fiscal 1993/1994 venituri de 32,02 miliarde dolari, față de 30,94 miliarde dolari, în aceeași perioadă a anului trecut. Valoarea comenzilor a crescut și ea, de la 33,93 miliarde dolari, la 36,03 miliarde dolari.

■ **Veniturile aduse de turismul ceh au crescut cu 28,1%** Încasările în valută forte realizate de industria turismului din Cehia au sporit în perioada ianuarie-aprilie cu 28,1% față de aceeași perioadă a anului precedent, însumînd aproximativ 13,7 miliarde coroane (489,4 milioane dolari), după cum a declarat luni ministrul ceh al Economiei, Karel Dyba. Acesta a adăugat că fiecare turist străin care a vizitat Cehia a cheltuit în medie 31,5 dolari pe zi; peste 70 milioane de turiști străini au vizitat Republica Cehă în anul 1993, aducînd încasări de 1,5 miliarde dolari și ajutînd astfel această țară să realizeze un excedent comercial de 218 milioane dolari. Se consideră că veniturile aduse de turism sînt cele care au menținut pozitivă balanța de plăți a Cehiei.

Piața produselor informatice și de birotică

Și în acest număr continuăm să vă prezentăm la rubrica "Oferta săptămînii" produse din gama informatică și de birotică comercializate de firme ieșene. Ținînd cont de interesul tot mai mare de care se bucură aceste produse, această rubrică își propune să vă informeze promt în legătură cu evoluția prețurilor acestor produse, precum și cu noutățile în materie care se comercializează pe piața Iașului. Prețurile sînt date în dolari americani și nu includ TVA, plata făcîndu-se la cursul oficial de schimb din ziua achitării. Produsele care apar în această rubrică sînt conforme cu ofertele primite la redacție. Pentru orice modificare a prețurilor firmele care comercializează aceste produse sînt rugate să ne informeze în timp util, pînă cel tîrziu în ziua de joi a fiecărei săptămîni. Așteptăm în continuare propuneri pontru prezentarea și a altor echipamente din această categorie.**(Mircea NISTOR)**

OFERTA SĂPTĂMÎNII

Calculatoare și imprimante

■ **I.I.R.U.C. (tel. și fax:032/144745)**

PC AT 486 DX2, VL-BUS, 50 Mhz, 4Mb RAM, FDD 3,5", HDD 200MB, SVGA, preț: 1949$. Imprimantă Epson LX-1050, A3, 9 pini, 240 cps, preț: 407$.

■ **PC-AMI (tel. și fax: 032/144718)**

PC AT 386 SX, 40 Mhz, 2 Mb RAM, HDD 170 MB, FDD 3,5", 14" SVGA monitor mono, garanție 24 luni, preț:850$. Imprimantă Epson LX-100, A$, 9 pini, 240cps, preț:229$.

■ **PRINCE SOFTWARE (tel. și fax: 032/146930)**

NOTEBOOK Gericom 3560 mono, 486 DX2, 66Mhz, $ Mb RAM, HDD 210 Mb, local bus, garanție 18 luni, preț: 2453$. Imprimantă HP DeskJet 520, 300 dpi, 16 KB, 4pg/min., preț: 388$.

■ **QUARTZ MATRIX (tel. și fax: 032/165558)**

PC AT 386 dx, 40 Mhz, 4 Mb RAM, FDD(3,5"+5,25"), HDD 200 MB, SVGA color 14" low radiation, preț: 1277$. Imprimantă ink-jet, Epson Stylus 800, A4, 360 DPI, 5 fonturi scalabile, preț:398$.

■ **GIROROM tel și fax: 032/174054)**

PC AT 486 DX, 40 Mhz, 4 Mb RAM, HDD 250Mb, SVGA color 14" LR, preț: 1665$. Imprimantă STAR LC15, A3, 9 ace, 180 cps, preț: 340$.

■ **LIVIUS (tel. și fax: 032/112221)**

PC HiTech 386 DX, 40 Mhz, 4 Mb RAM, HDD 210Mb, Philips SVGA color, imprimnată Seikosha SP 200 ink-jet, A4, 300DPI, preț total:1658$. Reduceri de 10% pe durata C.M. de fotbal.

■ **TYR (tel. și fax: 032/151057)**

PC KC 486 SX, 25 Mhz, 4 Mb RAM, Hdd 210 Mb, FDD 3,5", supercompactizat- totul incorporat în tastatură, preț: 1050$. Monitor color 14" SVGA, preț:374$. Imprimantă Samsung SP 2421, 24 ace, format A3 extins, preț:585$.

Copiatoare

■ **GIROROM** Copiator 10 color digital bubble jet, A4, zoom 50-200%, 400 DPI, opțiuni interfață TV sau cameră video, tabelă de procesare imagini: preț: 8500$.

■ **QUARTZ MATRIX** Copiator CANON NP 1010, 10 cop/min., A4, casetă 250 foi, zoom 70-122%, garanție 3 ani, preț: 1800$

■ **IIRUC** Copiator SHARP SF 7370, preț: 2246$.

Prețuri înregistrate în tîrgul de mașini "Doi băieți" - Tătărași

■ DUMINICĂ, 10 IULIE 1994 ■

Tipul automobilului	Anul fabricației	Preț
DACIA 1300 break	1986	3 mil. lei
DACIA 1310	1983	1,6 mil. lei
Dacia 1300 TLX	1990	3,6 mil lei
Oltcit Club	1989	2,1 mil lei
DACIA 1310 break	1987	3,1 mil lei
DACIA 1310 TLX	1989	3,1 mil lei
Aro 244	1990	5 mil lei
Aro 10	1990	3 mil lei
Aro 10	1984	2 mil lei
Dacia 1310 TLX, 5 viteze	1987	2,7 mil lei
Oltcit 11RM	1990	2 mil lei
Dacia 1309 L papuc	1993	6,2 mil. lei
Lada 1200 break	1980	650 $
Citroen CX 22	1986	5,5 mil. lei
Audi 80	1981	1600 DM
Lancia Prisma D	1986	4500 DM
Mercedes 200D	1987	-6500 $

Lumea producătorilor de autovehicule

■ Asociația Reprezentanților și Importatorilor de Automobile va organiza Salonul Auto '94

Asociația Reprezentanților și Importatorilor de Automobile din România (ARIA), va organiza în luna septembrie, Salonul Auto "94. "Manifestarea va fi găzduită în incinta SC Romaero SA, care va asigura condițiile de desfășurare la nivel european", a declarat, joi, Călin Popescu Tăriceanu, președintele ARIA.

■ Anul trecut, în România au fost introduse peste 170.000 de automobile second-hand

Anul trecut, în România, au fost introduse peste 170.000 de automobile second-hand față de numai 1.500 de automobile noi. Tarifele vamale pentru introducerea unei mașini în România de către o societate reprezintă aproximativ 50% din valoarea ei, față de numai 40.000 pînă la 60.000 de lei taxe vamale plătite de o persoană fizică. "Consecințele acestor reglementări au dus la dezorganizarea pieței de automobile din România și introducerea unui număr foarte mare de automobile de mîna a doua", a declarat Dan Vardie, secretarul Asociației Reprezentanților și Importatorilor de Automobile din România.

■ BMW va deschide primul service auto în România

Firma germană BMW, prin reprezentanța sa în România "Automobil Bavaria" SRL, va deschide în următoarele două săptămîni în colaborare cu "Filaret" SA primul service din țara noastră. "BMW intenționează să deschidă astfel de service-uri și în alte orașe ale țării, prioritare fiind Brașov, Cluj și Timișoara", a declarat Michael Schmidt, directorul general al reprezentanței BMW în România. Sursa citată a adăugat că, pentru construirea primului service care va funcționa la București, BMW a investit 200.000 DM, care reprezintă jumătate din investiția totală a firmei germane în România. Una din cauzele principale ale investițiilor mici ale BMW în România o constituie legislația în vigoare. 'Dacă pe viitor va fi o legislație corespunzătoare marilor investiții, atunci BMW va investi în România", a conchis Michael Schmidt.

■ Volkswagen apelează la guvernul spaniol pentru susținerea filialei sale SEAT

Un acord între Volkswagen (VW), cel mai mare producător european de autovehicule și guvernul spaniol, privind finanțarea filialei din Spania a VW, SEAT, ar fi benefic pentru aceasta din urmă, fără să o facă totuși profitabilă pînă în anul 1996, au afirmat luni analiști ai industriei. Aceștia consideră că, chiar și cu ajutorul unei finanțări considerabile, SEAT va înregistra anul acesta pierderi cifrate la cel puțin jumătate din pierderile anului trecut, care s-au ridicat la însemnata sumă de 1,84 miliarde mărci germane (1,19 miliarde dolari). Guvernul spaniol, împreună cu guvernul regional al Cataloniei, urmează să semneze la sfîrșitul zilei de luni un contract cu președintele consiliului de conducere al VW, Ferdinand Piech, prin care Spania acordă un ajutor de 38 miliarde pesetas (290 milioane dolari) pentru activități de cercetare și dezvoltare ale fabricii Matorell a SEAT-ului, cu specificația că aceste fonduri nu sînt destinate suplimentelor de plată pentru cei 4.300 de lucrători ai fabricii, așa cum a cerut inițial Piech. VW intenționează să aloce fabricii de la Matorell suma de 100 miliarde pesetas (760 milioane dolari) în următorii patru ani.

■ BMW va asambla automobile în Statele Unite și în Mexic

Primul automobil BMW fabricat în SUA va ieși în curînd de pe liniile de asamblare ale fabricii BMW Manufacturing Co. din Carolina de Sud. Aceasta este prima filială a BMW din afara Germaniei, care are deocamdată 400 de angajați; aceștia vor produce primele automobile BMW 318 destinate vînzării în Statele Unite, începînd cu luna septembrie. Conform aprecierilor companiei, această filială va avea, în anul 1996, 1.200 angajați, care vor produce 300 de automobile pe zi; fabrica nu va produce pentru export pînă în anul 1995. BMW a anunțat recent că a înființat o filială și în Mexic, pentru a pregăti deschiderea unei linii de asamblare în această țară, începînd cu anul viitor, a informat publicația Financial Times. Noua companie, BMW de Mexico, va prelua și responsabilitatea rețelei de dealeri ai firmei BMW în această țară. Surse ale BMW au mai precizat că automobilele vor fi asamblate la o uzină închiriată, din Toluca, la 60 de km de Mexico City.

■ Se pregătește privatizarea companiei franceze Renault

Guvernul francez a făcut miercuri primul pas în programul de privatizare a companiei Renault (simbolul național al proprietății de stat încă din perioada celui de-al doilea război mondial), prin convocarea de către ministrul Economiei, Edmond Alphandery, a unei întîlniri cu consilierii bancari, în vederea vînzării. Însă, după cum a afirmat Alphandery, acesta nu a constituit semnalul de începere a procesului de privatizare ci doar alegerea de către stat a băncilor care vor veghea pe viitor asupra capitalului companiei Renault. Conform declarațiilor lui Alphandery, această problemă nu a fost discutată în cadrul întrunirii săptămînale a cabinetului, decizia de a convoca băncile fiind luată cu aprobarea premierului Edouard Balladur.

Culoarea la îndemâna Dumneavoastră!

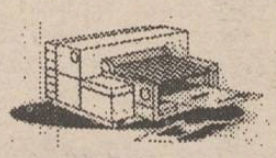

• **Pentru orice document.** De la materiale de prezentare la scrisori care te fac remarcat, aceasta este imprimanta ideală.
• **Culori deosebite.** Noua tehnologie HP ColorSmart vă dă posibilitatea obținerii claritații și puritații culorii.
• **Ușurință în folosire.** Tehnologia ColorSmart face ca și cele mai complexe desene color să fie simplu de obținut.
• **Orice pachet de programe știe să o folosească.** Există drivere pentru majoritatea aplicațiilor des utilizate, DOS sau Windows.
• **Fiabilitate.** Aceste imprimante beneficiază de **trei ani garanție.**

Imprimanta color HP DeskJet 560C

-10%*

*Până la 1.09.1994, reduceri de 10%.

SOCIETATEA COMERCIALA RADIX SRL
Iași 6600, PO Box 123
Piața Unirii 12
Tel.: 032/143037
Fax: 032/114705

HEWLETT PACKARD
Authorized Dealer and VAR

Nr. 2

A APĂRUT REVISTA

AUTO pro

✓ Noutăți mondiale
✓ Bugatti EB 110
✓ Motociclism
✓ Peugeot 306 Cabrio
✓ Test VW Vento 1.8i CL

MOTOR PRESSE INTERNATIONAL & MEDIA PRO

Bursa Maritimă de Mărfuri Constanța

(Tel.: 041/677,277; 677.085; Fax: 041/677.250)

Mărfuri aflate la dispoziția BMMC în perioada 11-17 iulie

OFERTE

1.Pui calitatea I, origine România, preț 2490 lei/kg.

2. Pui Picorom, origine România, preț 5500 lei/kg.

3. Pui Griller, origine România, preț 2850 lei/kg.

NOTĂ: prețurile sînt franco-beneficiar pentru cantități de minimum 10 tone : se oferă și organe de pasăre.

4. Paste făinoase marca "Korona", import Grecia, în pungi de 500 g, cantitate 2 tone, preț 710 lei/punga.

5. Lapte praf cu 20% unități grăsime, saci de 25 kg, origine România, preț 2599 lei/kg.

6. Lapte praf cu 26% unități grăsime, saci de 25 kg, origine România, preț 3760 lei/kg.

NOTĂ: prețurile pentru lapte praf sînt franco-beneficiar la cantități de minimum 5 tone.

7. Orzoaică, origine România, preț 182 lei/kg.

8. Oțel beton PC 52, diam. 18, 20, 22, preț 415 lei/kg, sau 218 $/t.

9. Oțel beton; tablă și bandă laminată la cald și la rece; tablă și bandă zincată.

10. Cornier 70x70x6, 75x75x8, preț 415 lei/kg, sau 218 $/t.

11. Profile UNP 180 și INP 160, preț 240 $/t, franco Istanbul.

12. Profile UNP sau INP 80-180, preț 230 $/t, FOT Constanța.

13. Țevi zincate 1 1/2, 3/4, preț 968 lei/kg.

14. Țevi plumb 30/34, 40/44, preț 1525 lei/kg.

15. Rulmenți diverse tipuri și sorto-dimensiuni.

16. Unelte și scule, catalog la sediul BMMC.

17. Cherestea rășinoase și fag.

18. Pal hidrofugat.

19. Ciment 400 TC, origine CSI.

20. Vopsea alchidică albă, crem, gri, galben, roșie și grund.

21. Calorifere fontă CSI.

22. Cremă de mîini marca "Lavi", import Grecia, 200 ml, preț 1800 lei.

Prețurile prezentate nu includ TVA.

CERERI

1. Carcasă porc și vită; 2. Zahăr; 3. Orez import; 4. Aluminiu secundar; 5. Uree, metanol, acetonă.

Bursa Română de Mărfuri S.A.

Piața Presei Libere 1 - București, tel. 617.22.31, fax 312.21.67

Oferte pentru data de 14 iulie 1994

VÎNZARE

Piața I

Aluminiu primar 99,7%, 100 de tone.

Piața III

Unt Islanda, 65% grăsimi, procesat și ambalat în România, 5 tone ■ Diskete 720 kb, 5¼, 1000 de bucăți.

Mărfuri în preofertare

Fire tip Mohair, 10.000 lei/kg, 48 de tone ■ Corp de iluminat interior fără reflector FIA-05-1/2x20/40W, 12.000-17.000 lei/buc, 1000 buc. ■ Tablă de aluminiu, minim 99,5% Al, dimensiuni 0,4-3,0x1.000-1.500x2.000 mm, STAS 428/84, 20 de tone/dimensiune <!95> Huilă, putere calorică 6000 Kcal/kg, 78.000 lei/tonă (TVA inclus), 400.000 tone ■ Cărbune brun, putere calorică 3.500 kcal/kg, 55.000 lei/tonă (TVA inclus) 400.000 tone.

CUMPĂRARE

Mărfuri în preofertare

Alcool dublu rafinat din melasă/cereale, minim 96,2 grade, 100.000 l/lună ■ Tablă inox alimentar de 0,5 mm, 20 de tone.

Mărfurile din preoferatre se programează pentru o zi de tranzacționare numai după apariția unei solicitări, prin intermediul Agenților Bursiere.

Oportunități de afaceri sosite la Camera de Comerț și Industrie Iași

■ **Firma Contrade** - dealer autorizat al firmei cehe "Adast" oferă celor interesați gama completă de echipamente și tehnologie pentru stații de distribuție combustibili printr-un program finanțat de o bancă cehă. Astfel se facilitează împrumutul a 1 mil. de dolari SUA pe un termen de 6 luni, sumă care ar putea fi utilizată de una sau două firme românești pentru realizarea de stații de distribuție a produselor petroliere echipate exclusiv cu tehnologia ADAST.

■ **Spectrum SRL** - Oradea, b-dul Dacia nr. 14, tel./fax 059/164854, oferă o gamă completă de consumabile copiatoare la prețuri foarte avantajoase.

■ **Firme malaeziene** oferă o gamă largă de produse din cauciuc natural, produse electronice de larg consum, textile, pielărie și artizanat.

■ **Firma "Cocorul" SRL** din Călărași, Republica Moldova, director Pituscan Ion, tel. 244-20150, solicită: roșii pentru export în Rusia în cantități 20-30 t pe lună; ofertă: pentru materiale de construcții din Rusia: foi de azbociment, elemenți de calorifer, ciment etc., în cantități nelimitate (tel. Iași: 1711230 - dl. Pituscan Gheorghe).

■ **IMUM SA** Medgidia, str. Independenței nr. 12, oferă: mașină de scos cartofi pe 2 rînduri. Tel. 041-811638, 811940, telefax 041-812400, telex 14515.

■ **Harghita Business Company SA** - Miercurea Ciuc, str. Gal Sandor 16, tel. 066-123225, 123211, fax 068-154008, comercializează o gamă largă de produse cosmetice: spumă de ras, deodorante, șampoane, lac pentru păr, creme, odorizant pentru WC.

■ **Firma "Contact"** din Republica Moldova oferă:

- tutun fermentat "Doina" cal. I - 1 USD/kg;
- țigări "Zimbru" - 0,14 USD/pachetul
- cognac "Barza albă" - 3,2 USD/sticla
- combina de recoltat grîu "Niva" - 17.283 USD;
- zahăr alb - 0,35 USD/kg

Tel. 052-24588, 052-24587, fax 052-23136.

■ **Societatea Comercială "Suzana" SRL** din localitatea Bicaz Ardeal, județ Neamț, tel. 41B - Tepes Emil, producătoare de materiale de construcții oferă:

- var hidratat
- var bulgari
- cherestea brad
- ciment (calitate deosebită). Preț negociabil; sistem barther - produse alimentare sau tehnice.

■ **Firma EXPERT SRL**, telefax 056 - 190525 anunță desfășurarea seminariilor privind industria confecțiilor de încălțăminte, organizate în România de GTZ-IBD Germania.,

. București - 19.07.'94, ora 10,00, Casa de Modă Venus (Calea Victoriei).

Timișoara - 25.07.'94, ora 10,00, Camera de Comerț și Industrie Timișoara (Piața Operei).

În seminarii se va prezenta situația pieței încălțămintei în Comunitatea Europeană și Germania, precum și cerințele pentru producătorii exportatori. Seminariile vor fi urmate de vizite ale experților germani în întreprinderi de profil din zonă.

Firme din Bulgaria

A: Comerț import-export

■ **BULKAN SEA TRADING**, 17 Slivnitsa str B-8000 Burgas, Tel: + 359 42669, Tel/fax: + 359 45888

■ **EWECTRONEXPORT**, Kv. Zaharna Fabrica Kukush str.1 B-1309 Sofia, Tel: + 359 221655, Tel/fax: + 359 230221.

■ **TEDDY 90, 44 Shipka str.** B-1000 Sofia, Tel: + 359 449224, Tel/fax: -

■ **ONIKS LTD.**

Beli Brezi str. bl. 13 fl. 3 B-1000 Sofia, Tel: + 359 5819844, Tel/fax: -

■ ERMIS EOOD

34 Macedonia str. B-1000 Sofia, Tel: + 359 543358, Tel/fax: + 359 526003.

■ **PLOVDIV 2000 LTD**, International Fair City Pavilion 27 B-4018 Plovdiv, Tel: + 359 563781, Tel/fax: + 359 264478

■ **TRAKIA - PROMISHWENI STOKI** 180 Brezovsko shosse B-4000 Plovdiv, Tel: + 359 552262, Tel/fax: + 359 553116.

B. Produse electrice și electronice

■ **KURTIS BALKAN**, 219 Tsar Boris III blvd. B-1618 Sofia, Tel: + 359 552141; Tel/fax: + 359 801833

■ **START** 20 Sveht. P. Atamanasov str. B-9300 Dobritch, Tel: + 359 24746, Tel/fax: + 359 42229.

Informații suplimentare la Departamentul Relații Interne și Internaționale al Camerei de Comerț și Industrie Iași.

Crește producția de petrol a OPEC

OPEC și-a majorat producția de petrol cu 260.000 barili pe zi, în cursul lunii iunie, datorită depășirii cotelor de către Iran, Emiratele Arabe Unite, precum și de alte state, a estimat luni publicația Middle East Economic Survey (MEES). MEES consideră că producția de petrol a fost în iunie de 25,02 milioane barili pe zi (b/z), peste plafonul convenit, de 24,52 milioane barili. Iranul și-a depășit cota cu 195.000 b/z în iunie, la 3,73 milioane b/z. În același timp, Emiratele Arabe și-au mărit producția de la 2,161 milioane b/z la 2,215 milioane b/z.

Moartea lui Kim Ir-Sen a afectat și bursa de la Seul

Piața de acțiuni sud-coreeană a înregistrat luni o scădere datorată morții președintelui nord-coreean Kim Ir Sen, însă analiștii apreciază că acest fenomen nu va fi de lungă durată și nu va avea implicații asupra economiei. Brokerii au apreciat că lipsa de informații despre viitorul moștenitor, Kim Jong-Il, cît și amînarea fără termen limită a summitului dintre liderii din Coreea de Nord și Coreea de Sud întreține starea de nesiguranță pe piața de acțiuni. Indicele compozit a scăzut luni cu 20,15 puncte, sau 2,11%, la 936,23. Firmele Daewoo Corp și Lucky-Goldstar International au scăzut sub limitele zilnice, pierzînd fiecare cîte 800 de woni, la 15.000 (18,63 dolari) și respectiv la 14.000 (16,94 dolari).

După înghețurile din Brazilia

Se încearcă evaluarea stocurilor mondiale de cafea

Negociatorii încearcă să ghicească cîtă cafea a mai rămas, după ce înghețurile recente au distrus recolta braziliană, prețurile crescînd cu 80% în numai trei săptămîni. Brazilia acoperă în jur de un sfert din producția mondială de cafea și sursele comerciale estimează pagubele aduse recoltei de anul viitor la 50%. Prețul a scăzut totuși, joi, cu aproape 200 dolari, în cursul dimineții, la 3.800 dolari tona, dar negociatorii se așteaptă în viitor la noi creșteri.

TUR SERVICE "SPECIAL" ORGANIZAT DE "GOLDSTAR"

1. GOLDSTAR efectuează un TUR SERVICE în următoarele orașe, în perioadele:

Orașul	Adresa centrul ELECTRONICA SERVICE S.A.	Telefon	Perioada
ORADEA	Str. Spitalului 3, bl. M3	115276	11-14 iulie 1994
DEVA	Bd. Libertății, bl. L2	622296	15-18 iulie 1994
IAȘI	Str. Grigore Ureche 1, bl. Valter Mărăcineanu	116581	20-22 iulie 1994
CONSTANȚA	Aleea Daliei 2, bl. L11 B1	633381	25-29 iulie 1994

2. În acest program de service, toți beneficiarii produselor GOLDSTAR sînt bineveniți și nu vor trebui să plătească decît cheltuieli de manoperă (componentele vor fi gratuite).

3. În special în această perioadă, clienții vor avea șansa de a cumpăra produse GOLDSTAR la prețuri reduse.

Expoziție inedită la Timișoara

În perioada 26-30 iulie va avea loc a doua ediție a Expoziției anuale Expotim Joint Ventures '94 - societăți mixte și reprezentanțe străine în România

Acțiunea se va desfășura în spațiul Expo Bastion, amplasat în centrul orașului. Construcția tip fort datează din secolul al XVIII-lea și a fost realizată de austrieci în stil arhitectural Vauban. Suprafața sa totalizează 700 mp și este împărțită în alveole de 100 mp (60 mp amenajabili). În exterior, clădirea dispune de o curte cu suprafața de 1500 mp.

■ Informații suplimentare și eventuale înscrieri se pot obține la telefon nr. 172557/16 pînă la data de 19 iulie. **(Silvia MILER)**

Economisiți spațiul din locuința dumneavoastră folosind

USCĂTORUL EXTENSIBIL

După ce rufele se usucă, firele uscătorului extensibil pot fi pliate in cutia sa!

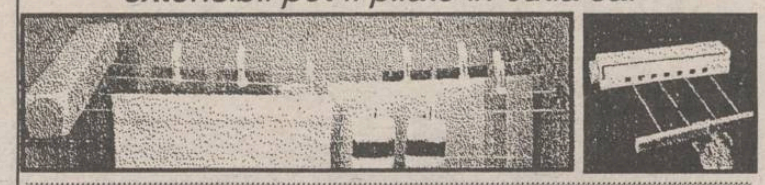

USCĂTORUL EXTENSIBIL oferă un spațiu pentru întins rufele de 3.66 metri, este ușor de montat și poate fi instalat oriunde: în balcon, în bucătărie sau în baie.

Vă puteți procura USCĂTORUL EXTENSIBIL numai de la magazinul **VOGUE**

După o tergiversare nejustificată

Guvernul a declanșat privatizarea în masă

(continuare din pagina 1)

Iată o lipsă a clasei politice conducătoare din România: întîrzierea definitivării și promulgării legii bursei în România este pur și simplu o iresponsabilitate, dacă luăm în calcul că lipsa acestei legi (bună sau proastă) frînează considerabil procesul dezvoltării sistemului financiar-bancar, deci sectorul pieții de capital. Capitalul nu poate fi mobilizat pentru că nu există această piață organizată prin care să se apeleze la marea masă a deținătorilor de fonduri bănești.

În tot acest timp, România pierde: în alte țări aflate în tranziție și deci, în competiție cu România (pentru atragerea de investiții străine, de exemplu), piața bursieră funcționează și atrage atenția cercurilor internaționale de afaceri.

Bursa de la Varșovia a avut cea mai mare performanță mondială a anului trecut (o creștere de 717%, deci o multiplicare a valorii acțiunilor de peste 7 ori). De asemenea, bursa de la Praga are, potrivit părerii specialiștilor, cele mai mari șanse de dezvoltare dintre toate țările regiunii și aceasta, în principal, datorită programului curajos de privatizare în masă. În Cehia, privatizarea a avut rezultate spectaculoase și rapide: în primul val al privatizării, cumpărătorii de cupoane (echivalentul certificatelor de proprietate) au obținut, la un plasament de 35$, acțiuni în valoare de 1000 dolari.

În lipsa unei piețe oficiale a certificatelor de proprietate, în România și-a făcut apariția, încă de la distribuirea carnetelor, piața neoficială - bursa neagră. Pînă în prezent, prețul la bursa neagră a fost mult mai scăzut decît valoarea anunțată oficial de către Fondurile Proprietății Private: 15.000 pe piața neoficială față de 170.000 lei - valoarea anunțată oficial (în martie 1994). Totuși, această piață a fost extrem de sensibilă la toate informațiile despre privatizare și la anunțarea trimestrială a noii valori a certificatelor. Precizăm că în urma lansării proiectului de accelerare a privatizării alcătuit de Consiliul pentru Reformă, prețul pe piața semioficială a crescut sensibil, ceea ce confirmă necesitatea înființării de urgență a bursei în România.

■ În timp ce în România privatizarea trenează, Cehia înregistrează rezultate excepționale

Evoluția acestui proces în alte țări din fostul lagăr comunist relevă cu claritate că privatizarea este singura cale pentru însănătoșirea economiei centralizate. A devenit evident că statul, prin definiție, nu este în măsură să rezolve problemele firmelor falimentare. Statul nu are nici capacitatea, nici mijloacele necesare pentru a susține în continuare proprietatea de stat; el poate crea însă un cadru legislativ în care să funcționeze un nou sistem economic liber și eficient.

Pînă în prezent, România a stagnat la acest capitol, fapt care o pune într-o lumină extrem de nefavorabilă. Spre deosebire de România, o altă fostă țară comunistă a înregistrat rezultate remarcabile, demne de a fi menționate. Vom puncta întîi faptul că guvernul ceh a impus ca prioritate viteza în privatizare: mica privatizare a fost finalizată cu succes în 1993 și tot anul trecut a început "primul val" în marea privatizare (950 de societăți cu un patrimoniu de 7 miliarde lei). La sfîrșitul acestui an este preconizată încheierea celui "de-al doilea val"; rezultatul va fi spectaculos: 90% din fosta proprietate de stat va fi privatizată la încheierea acestui an.

Interesant pentru performanța cehă este și faptul că metoda MEBO - atît de vehiculată în România - a fost ocolită. S-a adoptat însă o metodă specială pentru că puterea de cumpărare a populației era foarte mică. După ce au intrat în posesia cupoanelor (echivalentul certificatelor), cetățenii le-au schimbat pe acțiuni, comercializarea lor fiind interzisă. Alt aspect semnificativ este acela că în momentul distribuirii cupoanelor, societățile privatizabile (deci oferta de acțiuni) erau deja cunoscute - ceea ce nu s-a întîmplat în România. Această necorelare va costa România 2 ani de privatizare. În acest punct a început să funcționeze un fel de bursă de valori: deținătorii de cupoane și-au comandat acțiuni. Dacă oferta era mai mare ca cererea, acțiunile se eliberau, dacă nu, se recurgea la încă un tur de licitație și se schimba valoarea acțiunilor (ele se scumpeau). Prin acest mecanism simplu: cerere-ofertă, fiecare ceh a învățat să fie proprietar și, în plus, a apărut necesitatea dezvoltării bursei și a pieței de capital.

Toate aceste acțiuni au fost declanșate și controlate de un cadru instituțional suplu - Ministerul Privatizării, instituție care nu există în România, ea fiind înlocuită de 3 agenții, un Consiliu pentru Reformă, numeroase departamente de privatizare.

Mai mult chiar, guvernanții cehi nu s-au sfiit să schimbe legile de cîte ori a fost nevoie, în funcție de cerințele ivite pe parcursul celor 4 ani de privatizare.

■ Privatizarea în masă - "ultimul tren" pentru stabilizarea economică în România

După întîrzierea de 2 ani, misiunea Guvernului României a devenit acum mult mai dificilă. Programul de Privatizare Masivă, experimentat cu rezultate satisfăcătoare de o serie de țări aflate în tranziție la economia de piață, va trebui adaptat la condițiile României.

Va trebui ca privatizarea să fie de aici înainte descentralizată, prin stimularea directorilor de întreprindere și a altor investitori să facă propuneri de privatizare. De asemenea, prevederile legale trebuie, printr-o aplicare flexibilă, să accelereze privatizarea, iar Legea privatizării trebuie îmbunătățită prin amendamente.

Experții în economie au ținut să precizeze că lansarea campaniei privatizării în masă, acum, este practic "ultimul tren" pentru reforma în România. În cazul nereușitei, criza economică va fi foarte greu de controlat.

"Rodac" își va începe activitatea în septembrie sau octombrie

Societatea mixtă "Rodac", constituită între concernul sud-coreean "Daewoo" și "Automobile Craiova SA" își va începe activitatea în luna septembrie sau octombrie a.c., se arată într-un Comunicat de presă al Ministerului Comerțului. Negocierile purtate în perioada 6-7 iulie a.c. de Kim Woo Choong, președintele companiei Daewoo, la Ministerul Industriilor, Ministerul Comerțului, Ministerul Finanțelor și FPS, au evidențiat și alte posibilități de colaborare în domenii cum ar fi: construcțiile navale, energetic, petrochimic, precum și extinderea schimburilor de mărfuri, inclusiv prin operațiuni în barter. Cu același prilej, președintele concernului Daewoo a exprimat disponibilitatea de a sprijini specializarea în Coreea de Sud a unor absolvenți de învățămînt superior din România.

distanța focală

Infrastructura în Europa de Est

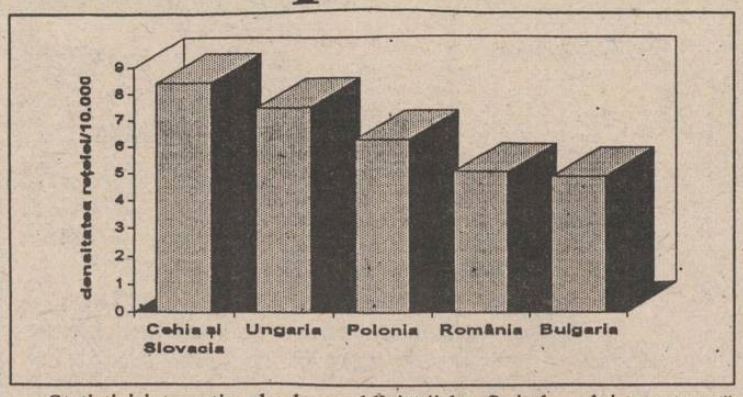

Statistici internaționale date publicității la sfîrșitul anului trecut arată că, în România și Bulgaria, infrastructura este slab dezvoltată, comparativ cu statele din Europa Centrală și de Est, foste comuniste. Potrivit acestor date, sectorul liniilor de cale ferată în exploatare are un nivel scăzut, relevant pentru nivelul de trai al populației. **(Dana SCRIPCĂ - NEP).**

Telefoanele mobile pan-europene devin tot mai populare

Sînt telefoanele mobile pan-europene o afacere, sau doar un ultim moft al oamenilor de afaceri? Oricare ar fi răspunsul, vom auzi din ce în ce mai multe despre ele. James Ross, analist la Hoare Govett, susține că firma Vodafone își va promova serviciile sale EuroDigital mult mai intens, iar Cellnet a lansat un serviciu rival, în cursul acestei luni. Friedman Wagner-Dobler, consultant în domeniul computerelor la Clasma Software, și-a cumpărat un telefon Vodafone GSM, acesta fiindu-i util în deplasările sale în Germania și Suedia, unde poate fi astfel contactat mult mai ușor. GSM (Global System for Mobile) este o tehnologie celulară digitală care a devenit standardul pentru noile servicii europene de telefonie digitală mobilă. British Nuclear Fuels a cumpărat un număr de telefoane Cellnet GSM de la Securicor Cellular Services, pentru a putea respecta reglementările europene referitoare la transportul produselor periculoase, fiind astfel în măsură să cunoască în orice moment poziția vehiculelor sale de transport. În Marea Britanie, firmele Vodafone și Cellnet oferă servicii celulare GSM care pot fi utilizate în Europa continentală prin anumite acorduri încheiate cu serviciile naționale ale acestui sector. Cele două servicii GSM sînt diferențiate de serviciile analogice oferite de Vodafone și Cellnet. Astfel, telefoanele portabile costă 200-500 lire sterline, în timp ce echipamentul lor analogic costă numai 50-100 lire. Pe de altă parte, orice telefon GSM poate funcționa în orice rețea GSM, astfel încît este posibil ca telefoanele să fie cumpărate în orice țară, iar prețul acestora variază, ca și tarifele serviciilor oferite. Pe lîngă GSM, serviciile mobile britanice Mercury's One - 2 - One și Hutchison Microtel's Orange semnează și ele acorduri cu alți operatori europeni, ale căror servicii utilizează sistemul PCN (Personal Communications Network). Oricare ar fi serviciul ales, telefoanele mobile pan-europene nu sînt ieftine, datorită nu atît taxelor de înregistrare, sau a abonamentelor, ci a costului impulsurilor convorbirilor internaționale. Serviciile GSM sînt utilizate totuși cu succes în Germania și Scandinavia, destul de bine în Italia și Marea Britanie și aproape deloc în Spania, iar serviciile în Franța sînt limitate. **(Traducere și adaptare după Financial Times)**

FUNDAȚIA ACADEMICĂ "PETRE ANDREI"
- UNIVERSITATEA -
ORGANIZEAZĂ
CONCURS DE ADMITERE
în zilele de 30 și 31 iulie 1994 la facultățile:
✓ DREPT
✓ ECONOMIE
✓ PSIHOLOGIE ȘI ASISTENȚĂ SOCIALĂ
Înscrierile se fac pînă la data de 29 iulie a.c., la sediul Universității Fundației Academice "Petre Andrei", str. Th. Burada nr. 5, Iași, tel. 112003.

FLASH

■ **Parlamentul rus a respins programul celei de-a doua etape a privatizării** Al doilea stadiu al campaniei de privatizare din Rusia se confruntă cu probleme înainte de a fi pus în aplicare, programul nereușind să obțină aprobarea parlamentului. Deputații reformiști ai Opțiunii Rusiei și ai facțiunii 12 Decembrie au fost singurii susținători ai programului, în camera inferioară a parlamentului. Programul urma să introducă licitațiile cu bani cash, în locul celor prin intermediul certificatelor de proprietate, distribuite gratis în 1992. Deputații au votat cu 186 de voturi pentru și 91 împotrivă pentru returnarea proiectului comitetului pentru privatizare.

■ **Germania dorește liberalizarea sectorului poștal** Ministrul german al Economiei, Guenter Rexrodt, a afirmat miercuri că se va întîlni în cursul lunii august cu ministrul Poștelor, Wolfgang Boetsch, pentru a discuta în detaliu condițiile acordării primei licențe private în sectorul poștelor. Rexrodt a afirmat în cadrul unei declarații că este pregătit să amîne deschiderea sectorului poștal pentru competiție, pînă în aprilie 1995, pentru a da timp monopolului de stat Deutsche Bundespost Postdienst să se pregătească pentru competiția privată. "O deschidere a piețelor, adică liberalizarea, este inevitabilă", a mai susținut oficialul, adăugînd că este important ca liberalizarea să aibă loc cît mai curînd posibil.

■ **Sindicatele și conducerea filialei Fiat din Polonia au întrerupt negocierile** Sindicatele și conducerea companiei Fiat Auto Poland au suspendat negocierile salariale după ce discuțiile avute cu un mediator guvernamental au eșuat, a anunțat un reprezentant al sindicatului. "Mediatorul guvernamental delegat de ministerul Muncii a participat la discuții, dar nu am ajuns la un acord", a declarat reprezentantul Solidarității, Piotr Lukaszek. Sindicatele de la filiala poloneză a firmei Italiene Fiat Spa solicită o majorare a salariilor lunare cu 1,8 milioane zloți (81 dolari), precum și dublarea salariului minim practicat de firmă, la 4,6 milioane zloți (207 dolari) pe lună. Conducerea a oferit două majorări de salariu, de 600.000 zloți (27 dolari) fiecare, în următoarele 12 luni. Muncitorii au amenințat însă cu declanșarea unei greve, în cazul în care nu le vor fi satisfăcute revendicările.

■ **Deficitul bugetar al Australiei scade odată cu refacerea economiei** Datele publicate luni de Ministerul de Finanțe australian arată că, în ciuda discutatei reduceri a impozitelor pe venituri, operată în luna noiembrie a anului trecut, deficitul bugetar al Australiei a scăzut în anul fiscal 1993/1994, care a luat sfîrșit în luna iunie. Susținut fiind de refacerea economiei, deficitul fiscal al guvernului a scăzut la 10 miliarde dolari (3,2% din produsul intern brut), față de 10,7 miliarde dolari (3,6% din produsul intern brut), cît a însumat anul trecut. După cum se prevede, produsul intern brut va înregistra anul acesta o creștere de 4,2%, față de 3% în anul fiscal 1992/1993.

Coordonatori
MONITORUL FINANCIAR
Mircea NISTOR
Eugen LEONTE

BCU
CENTRALĂ UNIVERSITARĂ
„M. EMINESCU" IAȘI

INTERN

Un iordanian a venit în România pe o cameră de cauciuc

Cetățeanul iordanian Subhi Salameh Salam Al-Share, de 28 de ani, a fost reținut în localitatea Murgeni, după ce trecuse ilegal Prutul cu ajutorul unei camere de cauciuc. Iordanianul a declarat că, după ce i-au vîndut camera respectivă cu 80 (!) dolari, cei doi cetățeni moldoveni care îl conduseseră pe frontieră l-au abandonat.

IMPORTANT

Tariful energiei termice a crescut la 12.000 lei/Gcal

"Ministerul Finanțelor a hotărît miercuri majorarea tarifului energiei termice pentru populație, de la 9.000 lei/Gcal la 12.000 lei /Gcal", a declarat Agenției MEDIAFAX Gheorghe Oană, secretar de stat, șeful Departamentului de Evoluție a Prețurilor din Ministerul Finanțelor. Menționăm că Hotărîrea Ministerului Finanțelor va intra în vigoare de la data publicării acesteia în Monitorul Oficial.

SPORT

Un pilot de Formula 1 a zăcut 16 zile în comă profundă

citiți pagina 6

VINERI
15 iulie 1994
An IV,
Nr. 163 (919)
8 PAGINI - 200 LEI

cotidian de informații
Monitorul

Director onorific: AUREL LEON
Redactor șef: DAN RADU

Înainte de a anunța Poliția, Salvarea sau Pompierii, sunați la MONITORUL!
Telefoane:
17.25.57
(pînă la ora 22.00)
14.56.10
(toată noaptea)

PROCESUL GRENADEI

■ un basarabean, arestat la Iași pentru că poseda o grenadă, își schimbă declarația și afirmă că a fost anchetat cu un pistol la tîmplă

Vladimir Kokarcea, cetățean al Republicii Moldova, acuzat de săvîrșirea infracțiunii de deținere ilegală de arme, a făcut ieri, în fața unei instanțe a Tribunalului Iași, cîteva declarații stupefiante.

Tînărul de numai 19 ani, student la Facultatea de Științe nomice din Iași, a fost prins avînd asupra sa o grenadă ofensivă de mînă, în perfectă stare de funcționare. În timpul cercetării judecătorești, Vladimir Kokarcea a afirmat cu totul alte lucruri decît cele relatate și consemnate în fața organelor de Poliție și procurorului care a anchetat acest caz. Dacă în actul de trimitere în judecată învinuitul a afirmat că el este cel care a introdus grenada în țară prin vama Sculeni, în fața judecătorilor a declarat că respectivul obiect a fost cumpărat din Bazarul Iași. **"Nu știam că este o grenadă adevărată"**, a precizat acuzatul; **"am crezut că este o imitație și am dat pe ea 10 dolari, s-o bubui de Paști"**. Abia după două săptămîni de la achiziționarea periculoasei arme, Vladimir Kokarcea a aflat de la un coleg că este o grenadă ofensivă în stare de funcționare. După ce a aflat acest lucru, inculpatul a declarat că a intrat în panică și a încercat să o vîndă. Prin intermediul altor persoane, a luat legătura cu un anume Ciofu, care i-a propus un schimb. În locul grenadei, acest Ciofu i-a promis un lanț de aur. Vladimir Kokarcea a fost de acord cu trocul și, împreună cu acest individ, s-a dus să verifice dacă lanțul este din aur. În acest timp, a fost prins de autorități cu grenada asupra sa.

Întrebat de ce există o diferență atît de mare între cele două declarații în timpul cercetării și cele afirmate în fața instanței, acuzatul a precizat că, în timpul cercetărilor efectuate de organele de Poliție, i s-a pus pistolul la tîmplă și i s-a dictat declarația. Intrigat de afirmațiile inculpatului, președintele instanței a subliniat faptul că și în fața procurorului care l-a anchetat a declarat că el este cel care a adus grenada din Republica Moldova, deși era asistat de avocatul care îl apăra și, deci, putea spune adevărul. Vladimir Kokarcea a menționat că declarația dată la Parchet a fost adusă gata scrisă. După ce inculpatul a susținut aceste lucruri, apărătorul l-a întrerupt brusc și a cerut o audiență la președintele instanței. **"În cazul în care nu-mi veți acorda această audiență, voi cere să fiu primit la prim procurorul de la Parchetul de pe lîngă Curtea de Apel"**, a precizat avocatul.

Aceste declarații, care ridică grave acuze la adresa organelor de cercetare (în cazul în care spusele inculpatului se vor dovedi adevărate și în ipoteza că se vor face cercetări, anchetatorii vor fi pasibili de pedepse cu închisoarea), sînt completate și de alte neclarități. Conform spuselor președintelui instanței, în dosar apar declarații scrise cu litere chirilice, deși inculpatul a afirmat că nu a dat nici un astfel de înscris. Pentru lămurirea acestui dubiu, se poate apela la părerea unor experți grafologi, dar, așa cum am mai afirmat, numai în condițiile în care oamenii legii vor declanșa o anchetă pe această temă. Vom reveni.
(Nicolae MANOLIU)

Fotbaliștii au fost întîmpinați cu entuziasm la întoarcerea acasă

■ jucătorii români păreau dornici să scape cît mai repede de toată lumea

"Noi jucăm fotbal, nu facem politică", a spus Gheorghe Hagi, răspunzînd suporterilor care strigau "Iliescu minte, Hagi președinte!", joi dimineața, pe Aeroportul Otopeni. Mii de bucureșteni au fost prezenți, încă de la primele ore ale dimineții, la aeroport pentru a-i întîmpina sărbătorește pe jucătorii naționalei României, întorși de la turneul final al Campionatului Mondial din SUA. Aeronava "Moldova" tip Airbus 310 a aterizat în jurul orelor 9.20. Necunoscînd ora exactă a aterizării, mulți susținători ai echipei continuau să sosească la Otopeni și după ora 10.00. Primul care a coborît din avion, avînd pe cap o pălărie texană gen J.R., a fost Mircea Sandu. Cei mai aclamați jucători au fost Gheorghe Hagi și Ilie Dumitrescu, ultimul cu un imens buchet de flori în brațe. Hagi a încercat să mulțumească publicului de la o tribună improvizată, dar vocea sa a fost acoperită de aclamațiile mulțimii, care striga "Maradona, uită-te, Hagi este regele!". O tînără familie se deplasase la aeroport cu un prunc de numai cîteva luni. Tricolorii au părăsit aeroportul în două autocare. Ei au fost însoțiți de un șuvoi de automobile claxonînd fără încetare și de mii de bucureșteni aflați pe marginea traseului. De altfel, fanii dezlănțuiți au reușit să oprească autocarele, de cîteva ori, pe traseul aeroport - Piața Victoriei.

Țara noastră ocupă din nou prima pagină a ziarelor britanice

Englezii care au încercat să scoată o fetiță de cinci luni ilegal din România vor rămîne încă o lună în arestul Poliției

"Copil de vînzare - 17.000 dolari", scria cu litere de-o șchioapă pe prima pagină a ziarului "Daily Mirror" de ieri. Reporterul povestește cum i s-a oferit într-unul din cartierele sărace ale Bucureștiului un copil de nouă luni pentru suma mai sus menționată. "Nou-născuții sînt o afacere grasă în Bucureștiul lovit de sărăcie", mai adaugă reporterul.

După revoluție, în România au dat năvală din Occident mii de cupluri dornice să adopte copii. În acel moment, legislația era mult mai relaxată și, practic, se puteau lua din România copii ca de la autoservire. Acum însă, pe fondul unor legi mult mai stricte, a înflorit contrabanda cu copii. Prețurile variază între 10.000-20.000 dolari, din care mama copilului se mulțumește cu 2.000-3.000, restul banilor rămînînd la intermediarii care au aranjat tranzacția.

Se pare că în cazul Moonie, lucrurile stau la fel. Pe lîngă soții Erwin și Bernadette Moonie, în arestul Poliției bucureștene se mai află Dumitru Costache, Sorin Tocilă și Ioan Bătrîna, despre care se crede că ar fi intermediat vînzarea micuței Monica. Dacă se vor dovedi vinovați, cei trei pot primi cîte cinci ani închisoare.

Soților Moonie nu li s-a adus deocamdată nici o acuzație, dar Parchetul General le-a prelungit miercuri, ordinul de arestare cu încă 30 zile. Potrivit agenției Reuter, poliția încearcă să stabilească dacă nu cumva există o rețea de tip mafiot care se ocupă cu traficul de copii, și acesta este motivul pentru care cercetările vor mai dura încă cel puțin două săptămîni.

"Dacă în Rusia situația va evolua negativ, România va fi primită rapid în NATO"

■ interviu cu ministrul de Externe al României, Teodor Meleșcanu, în problema vecinătății cu Rusia

Prezent la lucrările seminarului "Securitatea regională și cooperarea în Europa Centrală", Teodor Meleșcanu, ministrul Afacerilor Externe, a acordat Agenției MEDIAFAX un interviu, al cărui subiect este, de fapt, chiar tema seminarului ce se desfășoară în acest timp la Sinaia.

- Domnule ministru, de ce a fost necesară pentru România această perioadă de tranziție, reprezentată de Partenerlatul pentru Pace, de la statutul de țară comunistă la cea de membră a NATO?

- Această perioadă, deosebit de necesară, de parcurgere a drumului către statutul de țară membră a NATO, este deosebit de importantă pentru România, din două considerente. În primul rînd, Federația Rusă și forțele ei armate percep NATO ca pe un organism ostil. Expansiunea NATO în zona Estului este percepută de Rusia ca o acțiune ce aduce atingere intereselor Federației Ruse. Din acest punct de vedere este foarte important, mai ales pentru o țară din prima linie, cum este România, să se schimbe percepția Rusiei față de acest subiect. Apoi, extinderea NATO nu trebuie să ducă la slăbirea sa. Credem că toate țările, inclusiv România, care este cea mai compatibilă în ceea ce privește armamentul, trebuie să parcurgă o perioadă de adaptare pentru a răspunde criteriilor de performanță ale armatelor NATO.

- Dacă în Rusia se vor produce schimbări nedorite de statele democratice, cum este pregătită diplomația românească să preîntîmpine situarea României în zona unui nou "cordon sanitar", între Europa de Vest și o Rusie naționalistă și militaristă?

- Acest pericol este foarte scăzut sau aproape inexistent. Sperăm, în continuare, în evoluții pozitive în Federația Rusă. Vreau să spun că există mai multe luări de poziție publice, care subliniază destul de clar și fără echivoc faptul că, în cazul unor evoluții negative în Federația Rusă, NATO este pregătită să accelereze extrem de puternic ritmul integrării țărilor din Centrul Europei. Și diplomația românească și sistemul apărării naționale sînt pregătite să facă față unei asemenea accelerări bruște a vitezei de integrare în NATO. Nu există riscul să rămînem între două bărci. Ne vom așeza mult mai rapid pe una din ele.

- Deoarece Federația Rusă joacă un rol important în acest spațiu, ce ne puteți spune despre stadiul negocierilor pe marginea prolectului de tratat dintre România și Federația Rusă?

- Principala dificultate în definitivarea Tratatului dintre România și Federația Rusă îl constituie referirea la pactul Ribbentrop-Molotov și la consecințele acestuia. Argumentele părții ruse sînt mai ales de ordin tehnic. Rusia nu își asumă, în calitate de succesor, toate greșelile comise de URSS. Federația Rusă a condamnat consecințele acestui Pact. Negocierile au un caracter tehnic, dar, bineînțeles, depășesc acest caracter. Îndrăznesc să spun că ele cunosc o anumită revigorare și căutăm mai multe formule de referire indirectă, dar care să aibă în vedere aceste consecințe. Pot să spun că ambiția noastră este ca acest tratat să fie încheiat anul acesta, cu ocazia vizitei președintelui Boris Elțîn la București. Din aprecierile noastre pot aproxima că vizita va avea loc spre sfîrșitul toamnei, cam prin noiembrie.

- Care este statutul actual al Insulei Șerpilor?

- În principiu, Ucraina a preluat teritoriile respective, care făceau parte din Uniunea Sovietică, inclusiv Insula Șerpilor. Dar problema e puțin mai complicată. În primul rînd este discutabilă maniera în care a fost cedată insula. Însă ceea ce ne preocupă este incidența acestei insule asupra delimitării spațiilor maritime dintre România și Ucraina. Insula în sine are sub un hectar, nu are resurse.

- S-a pus problema retrocedării insulei, în cadrul discuțiilor pe care le-ați avut cu diplomații ucrainieni?

- A retrocedării, nu. Dar a fost subiectul unor discuții între România și URSS și va face parte din subiectele ce urmează a fi discutate în negocierile cu Ucraina, pentru încheierea aceluiași tip de tratat.

Cel puțin 100.000 de salariați ai SNCFR vor participa la grevă

Numărul celor ce vor participa la greva mecanicilor de locomotivă se ridică la cel puțin 100.000 din totalul de 168.000 de salariați ai SNCFR (250.000 de la vagoane, 14.000 de la instalații, 13.000 de la linii, 28.000 de la tracțiune, cca 50.000 de la ramura mișcare-comercial). Florin Minculescu, liderul celor de la instalații, a declarat că greva nu va înceta decît atunci cînt toate revendicările vor fi rezolvate, nu numai cele salariale. "Chiar dacă se va da o hotărîre de suspendare a grevei de la Curtea Supremă de Justiție, noi nu o vom respecta", a declarat liderul Minculescu. Salariile la SNCFR se situează între 63.000 brut la clasa I și 289.000 brut la clasa 42, clasa directorului general. Joi, 14 iulie, la orele 14.00, președintele SNCFR, Nicolae Ionescu, urmează să se întîlnească cu liderii tuturor organizațiilor sindicale din SNCFR.

Tînăr ucis de explozia unui butoi cu bere

Explozia unui butoi cu bere în barul COMSAND din comuna Smeeni din județul Buzău a provocat moartea instantanee a lui Dănuț Movileanu, în vîrstă de 23 ani, din municipiul Buzău. Tînărul venise la Smeeni în vizită la prietena sa, Lucia Panait, fiica proprietarului barului. A vrut să-și umple o halbă cu bere și a umblat la instalația de pompare. Butoiul a explodat și un fragment de aluminiu l-a lovit în frunte și i-a dizlocat calota craniană. Cercetările au stabilit că patronul barului COMSAND, Voinea Sandu, nu-și echipase instalația de pompare a berii cu manometru de presiune.

Un bolnav și-a fracturat mîinile aplaudînd un gol marcat de italieni

Un împătimit al fotbalului își va prelungi "sejurul" cu încă 2 săptămîni în spitalul din Bangkok, unde este internat, informează REUTER. Motivul l-a reprezentat Roberto Baggio, mai exact golul înscris de acesta în meciul Italia-Spania. Bărbatul thailandez, uitînd motivul pentru care se afla internat - tratarea ambelor mîini rupte - a aplaudat cu frenezie la golul amintit, rupîndu-și-le din nou. Doctorul pacientului nu a precizat dacă îi va permite sau nu bolnavului să urmărească finala, în care va evolua din nou Italia.

Nicolae Pașca și-a călcat soția cu mașina

Miercuri noaptea, în jurul orelor 23.40, gestionarul Nicolae Pașca se întorcea acasă, conducîndu-și autoturismul pe șoseaua Oradea - Cluj. În satul Negreni, din județul Cluj, a încercat o depășire. Dar, din cauza neatenției, n-a executat corect manevra și a acroșat bara unei autodube cu număr de Alba, care circula regulamentar. Autoturismul s-a răsucit și, într-o clipă, a urcat pe trotuar, izbind violent un pieton - chiar soția lui Nicolae Pașca - și provocîndu-i decesul. Au rămas astfel orfani de mamă doi copii.

Afacerea celor 64.000 dolari falși

■ ieri a avut loc încă un termen al procesului ■ după ce a fost refuzată cererea de eliberare a inculpaților, avocații apărării au anunțat că vor recuza instanța de judecată

În timpul ședinței de ieri a procesului celor 64.000 dolari falși, avocații apărării au cerut instanței să dispună eliberarea pe cauțiune din arestul preventiv a inculpaților Vladimir Kokarcea, Procopis Scripcă, Costel Doroftei și Ahmed Outhman.

Amintim că activitatea infracțională a celor nouă inculpați implicați în acest proces (cinci dintre ei vor fi judecați în stare de libertate) a fost descoperită în urma cercetărilor întreprinse dupa o percheziționare efectuată pe 14 aprilie 1994 într-un cămin studențesc. În urma acestei descinderi a autorităților, în căminul T 13, camera 402, din complexul studențesc "Tudor Vladimirescu", au fost descoperite cîteva bancnote de 100 de dolari americani false. În finalul anchetei realizate de organele de cercetare, s-a stabilit că această rețea a încercat să valorifice 64.000 dolari falși, achiziționați de învinuitul Ahmed Outhman în vara anului 1993, de la un cetățean turc, rămas neidentificat.

În scopul eliberării învinuiților, apărătorii au depus suma de 100.000 lei pentru o persoană, maximum prevăzut de lege pentru plata cauțiunii. Reprezentatul Parchetului de pe lîngă Tribunalul Iași s-a opus măsurii de revocare a arestării preventive invocînd pericolul social pe care îl reprezintă acuzații. După o deliberare de aproximativ 10 minute, instanța a respins cererile de eliberare pe cauțiune, cu motivația "cererile se resping ca neîntemeiate".

Judecarea procesului propriu-zis a fost amînată, deoarece, doi dintre inculpații aflați în stare de libertate nu s-au prezentat în fața instanței nici la acest termen (precizăm că nici la primul termen aceștia nu au fost prezenți). Unul dintre ei, Cristian Mardare se află, în momentul de față, în Germania.

Apărătorii acuzaților au precizat reprezentaților presei că intenționează să recuze această instanță de judecată invocînd prevederile articolului 47 din Codul de Procedură Penală, întrucît, după părerea lor, judecătorii s-au pronunțat deja asupra unor fapte incluse în dosar, fără a le judeca în prealabil și au declarat recurs la hotărîrea completului de judecată de a respinge eliberarea pe cauțiune. **(Nicolae MANOLIU)**

Vor fi etanșeizate blocurile de locuit din cartierul Dacia

■ "Banii necesari acestei operațiuni sînt puși la dispoziție de Comunitatea Europeană" a anunțat primarul Constantin Simirad, întors recent de la Bruxelles

Primarul Constantin Simirad a revenit ieri în Iași, de la Bruxelles, unde a participat la o conferință europeană în legătură cu programele ECOS și OUVERTURE, finanțate de Comunitatea Europeană. Cel mai important rezultat obținut de primarul ieșean la această conferință este suplimentarea programului ECOS pentru Iași (ce vizează realizarea unor economii de energie) cu suma de 75.000 ECU. Această sumă va fi folosită pentru realizarea unui proiect pilot de etanșeizare a unor blocuri din Iași, astfel încît să se reducă pierderile de căldură. Dacă într-o lună și jumătate municipalitatea ieșeană va prezenta un proiect adecvat, intenția va putea fi realizată în cel mult un an și jumătate. Primarul Constantin Simirad a propus ca, pentru început, să fie etanșeizate blocurile din cartierul Dacia. În concluzie, primarul ieșean a menționat că cel mai mare cîștig al reuniunii de la Bruxelles l-a constituit faptul că, pentru prima dată, au stat față în față cei care oferă și cei care beneficiază de programele Comunității Europene, adică Estul și Vestul. **(Ovidiu LUNGU)**

După discuții incredibil de lungi

A fost stabilită stema Iașului

■ față de vechea variantă, noua stemă conține două modificări, prezentate în imaginea de mai jos

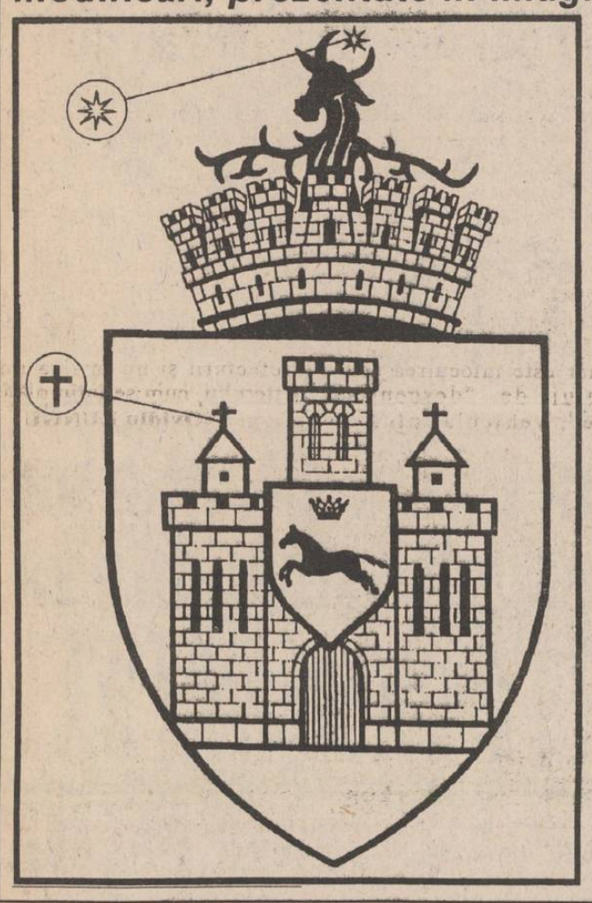

Subiect controversat în ultimul timp, stema Iașului a prilejuit ieri discuții aprinse între consilierii Comisiei Învățămînt - Cultură a Consiliului Municipal Iași, pe de o parte, și președintele Comisiei pentru Heraldică, Genealogie și Sigilografie Iași, cercetătorul Ștefan Gorovei, de cealaltă parte. După ce fiecare consilier din cei prezenți și-a spus părerea, cercetătorul Ștefan Gorovei a ținut o prelegere despre originile și legile heraldicii și despre valoarea creștină a elementelor existente în stema de la 1930 a orașului. "Dumneavoastră, domnilor, faceți o confuzie între noțiunea de simbol al Iașului (Golia, Trei Ierarhi, Mitropolie etc.) și simbolul heraldic. Astfel, coroana este și ea un simbol creștin, stema însăși este un simbol creștin, iar heraldica este o știință a creștinismului, pentru că s-a născut în perioada cruciadelor", a precizat președintele Comisiei de Heraldică. Cu toate că, la un moment dat, discuția părea că a intrat în impas, spre final, cele două părți au ajuns la un acord. S-a stabilit modificarea proiectului de stemă acceptat în urma concursului organizat de Primărie, după cum urmează: steaua aurie cu cinci colțuri dintre coarnele bourului va fi înlocuită cu o stea cu opt colțuri, iar pe acoperișul celor două turnuri care încadrează poarta Iașului vor fi amplasate două cruci. Astfel, se respectă părerea majorității consilierilor municipali care au dorit ca, în mod clar, stema să cuprindă și un simbol creștin.

Astăzi, în jurul amiezii, Consiliul municipal se va reuni în ședință extraordinară pentru a viza acest nou proiect de stemă. Singura problemă ce mai rămîne a fi soluționată este înmînarea premiului de 500.000 lei atribuit studentei Aritia Poenaru, cîștigătoarea concursului și realizatoarea stemei în forma ei finală. **(Ovidiu LUNGU)**

A început ancheta împotriva colonelului Gheorghe Irinciuc

■ vor fi audiați zeci de martori

Zilele trecute, prin intermediul „Poștei secrete", a ajuns, în cele din urmă, la Parchetul de pe lîngă Tribunalul Militar Iași, dosarul privind situația din cadrul Penitenciarului Iași. Acest dosar cuprinde un raport al unei comisii de control care a verificat mai multe sesizări ale cadrelor din Penitenciar, care-l acuzau pe colonelul Gheorghe Irinciuc, comandantul închisorii din Iași, de comiterea mai multor infracțiuni. Odată cu sosirea dosarului amintit, se va putea declanșa și ancheta în cazul colonelului Irinciuc, care va trebui să justifice mai multe bunuri care-i aparțin, precum și modul prin care le-a dobîndit, modul în care sînt folosite mașinile unității, cum s-au făcut avansările cadrelor în Penitenciar și multe alte probleme (în număr de 16) ridicate de angajații închisorii. În cazul în care acest dosar deosebit de complicat va demonstra, după finalizare, vinovăția celui incriminat, colonelul Irinciuc va fi deferit Tribunalului Militar Teritorial de la București. Pînă atunci vor fi audiați zeci de martori, primii dintre ei fiind chemați la Procuratură începînd de ieri. **(Ovidiu SCUTELNICU)**

Două săptămîni de cercetări sterile

Nu au fost încă depistate cauzele incendiului din T-17

■ probabil nu va fi găsit nici un vinovat

Conform declarației colonelului Gheorghe Sandu, șeful Biroului de Presă al Poliției, cauzele și condițiile în care s-a produs incendiul care a devastat acum două săptămîni căminul T 17, din Complexul studențesc "Tudor Vladimirescu", nu au fost încă stabilite cu exactitate. Cea mai plauzibilă variantă rămîne aceea a unei țigări aprinse care ar fi fost aruncată de la unul din etajele superioare ale imobilului pe copertina magaziei de lăzi din spatele căminului, a afirmat colonelul Gheorghe Sandu. Acesta a mai precizat că cercetările nu au fost definitivate, așteptîndu-se raportul Unității de Pompieri Iași. Surse care au dorit să-și păstreze anonimatul au afirmat că este foarte posibil să nu fie descoperit nici un vinovat, pagubele urmînd a fi suportate de către Universitatea "Gh. Asachi" și societățile comerciale de la parterul căminului. **(Sorin SIMON)**

ORAȘUL PE O COLOANĂ

■ Cadrele didactice nu au primit prima de vacanță de 50.000 de lei

Deși a trecut o lună de zile de la începerea vacanței de vară, cadrele didactice nu au primit încă prima de vacanță. În valoare de 50.000 lei, prima a fost promisă cadrelor didactice de către guvernanți la negocierile cu sindicatele din învățămînt, în perioada cînd s-a desfășurat acțiunea de blocare a anului școlar. Pînă în prezent, nici la Inspectoratul Școlar Județean Iași și nici la Inspectoratele din județele învecinate nu s-au primit instrucțiuni privind distribuirea promisei prime. **(Dan FODOR)**

■ Primele zece medii la examenul de bacalaureat

La examenul de bacalaureat desfășurat recent, trei elevi din județul Iași au obținut media zece. "Clasamentul" primelor 11 medii se prezintă astfel: 1. Anca Maria Cajvan - Liceul Național - media 10; 2. Brîndușa Speranța Doboș - Liceul "Al. I. Cuza" - media 10; 3. Sorin Grădinaru - Liceul Național - media 10; 4. Raluca Elena Moraru - Liceul "C. Negruzzi" - media 9,96; 5. Cătălina Barbu - Liceul Național - media 9,95; 6. Alina Chiseliță - Liceul "Emil Racoviță" - media 9,93; 7. Anca Vasilov - Liceul de Informatică - media 9,92; 8. Andrei Vâță - Liceul "C. Negruzzi" - media 9,92; 9. Raluca Manoliu - Liceul Național - media 9,90; 10. Oana Georgiana Păvăluță - Liceul "Ion Neculce" din Târgu Frumos - media 9,90 și Carmen Demetra Vicol - Liceul Național, cu aceeași medie. **(Dan FODOR)**

■ Un miner din Anina a furat și a vîndut în Iași ceapă în valoare de 2,6 milioane lei

Ovidiu Rusu (30 ani), din Anina, care a sustras, timp de mai multe luni, produse agricole de pe raza comunelor Ciurea și Mogoșești, jud. Iași, a fost reținut recent de către Poliție. Împreună cu alți trei indivizi, Ovidiu Rusu a furat în mai multe rînduri ceapă și usturoi de pe tarlale particulare. Prejudiciul s-a ridicat la suma de 2 milioane șase sute de mii lei. Ovidiu Rusu a afirmat că produsele furate le-a vîndut în piețele Iașului, sub prețul practicat de producătorii particulari. El a mai declarat că pînă în anul 1989 a lucrat la mină, s-a lăsat de meserie, deoarece a fost la un pas de moarte, prin prăbușirea unei galerii. Ovidiu Rusu a mai fost condamnat, în anul 1991, pentru furt, însă pedeapsa de un an și două luni i-a fost suspendată de către instanța de judecată. Pentru ultimele infracțiuni comise, Ovidiu Rusu riscă o pedeapsă de la unu la cinci ani închisoare, conform prevederilor Codului Penal. **(Silviu Labeș)**

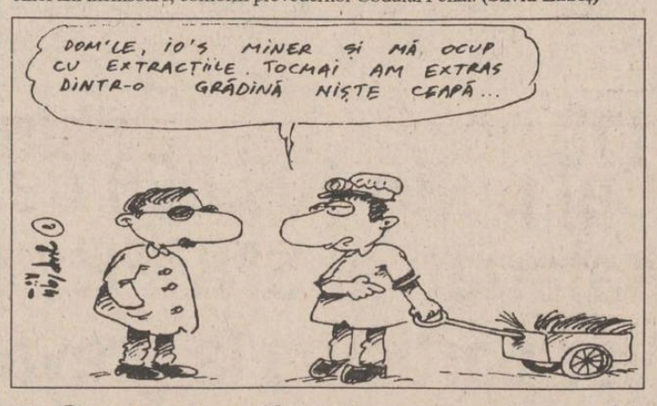

■ O construcție pentru procurori

Clădirea în care funcționează procuraturile din Iași va suferi, în perioada următoare, unele modificări: spațiul actual va fi extins cu încă o aripă care va păstra arhitectura clădirii inițiale. Așa cum ne-a precizat Constantin Ilaș, prim procuror al Parchetului de pe lîngă Curtea de Apel, ieri a fost amînată o licitație pentru stabilirea societății care se va ocupa de extinderea clădirii. Noua aripă a Procuraturii va avea trei nivele în care vor fi amplasate birourile procurorilor. Se preconizează ca fiecare magistrat să aibă propriul său birou, eliminîndu-se, în acest fel, dificila situație din prezent, cînd în această încăpere sînt și patru procurori, existînd uneori cazuri în care, în același spațiu, se lucrează la mai multe anchete simultan. Surse neoficiale ne-au precizat că suma alocată noii construcții se ridică la aproximativ 200 milioane lei și este suportată de Parchetul General de pe lîngă Curtea Supremă de Justiție. **(Ovidiu SCUTELNICU)**

ESTE TIMPUL SĂ OPTAȚI PENTRU CALITATE!

Magazinul **AVATTI** vă oferă produse electronice AUDIO-VIDEO ale celor mai renumite mărci din domeniu:

®TV PHILIPS D.51	- 885.000 lei
®TV PHILIPS D.54 TXT	- 1.149.910 lei
®TV SONY D.51 TXT	- 1.652.000 lei
®TV SONY D.51	- 1.149.910 lei
®TV GRUNDIG D.51 TXT	- 755.200 lei
®TV GRUNDG D.54 TXT	- 899.750 lei
®TV MEGAVISION D.51	- 529.820 lei
®TV MEGAVISION D.51 TXT	- 579.970 lei

Puteți cumpăra și cu plata în rate!

Adresa noastră: str. Ștefan cel Mare și Sfînt nr. 11.
Telefon 112810, 174054.

La Hălăucești

O familie de profesori trăiește sub limita sărăciei

■ autoritatea tutelară din localitate propune acordarea unui ajutor bănesc acestei familii, compusă din șase persoane

O familie de profesori din Hălăucești - Iași trăiește sub limita sărăciei. Această constatare a fost făcută de către membrii colectivului de sprijin al autorităților tutelare și de asistență socială din localitate, care au ajuns la concluzia că veniturile familiei Teodor N. și Margareta N. sînt insuficiente pentru întreținerea celor trei copii minori și a celui de-al patrulea, student. În acest sens, autoritatea tutelară a făcut o anchetă socială, în urma căreia a propus acordarea unei alocații de sprijin pentru Laura N. (13 ani), unul dintre copiii celor doi soți. Copilul suferă de tetrapareză spastică, un handicap fizic datorită căruia fetița nu are putere în mîini și în picioare.

În cazul în care propunerea autorității tutelare din Hălăucești va fi aprobată de către Inspectoratul Teritorial de Stat pentru Handicapați, ajutorul va consta într-o dublare a alocației Laurei, deci familia va primi în plus suma de 5.000 lei!

Deși cei doi soți sînt profesori, avînd o retribuție lunară de 101.243 lei fiecare, ei nu pot acoperi nici măcar cheltuielile pentru alimentele necesare familiei. Acesta este doar unul dintre numeroasele cazuri în care statul își bate joc de intelectuali, care, deși prestează o muncă de o importanță deosebită, sînt obligați să trăiască în mizerie, împreună cu copiii lor. **(Silviu LABEȘ)**

Concursul de admitere în liceu

120 de contestații

Pînă ieri dimineață au fost depuse 120 contestații privind rezultatele concursului de admitere în clasa a IX-a de liceu și în anul I la școli profesionale. Rezultatele contestațiilor vor fi cunoscute sîmbătă după-amiază sau, cel tîrziu, luni dimineață. Toți elevii care au fost respinși la acest examen au posibilitatea să participe la a doua sesiune de admitere din acest an, care va avea loc la sfîrșitul lunii august și începutul lunii septembrie. **(Dan FODOR)**

s.c. Metalo-Chimice s.a.
IAȘI
Str. Sf. Lazăr nr. 4

organizează
licitație directă

pentru atribuirea în locație de gestiune a următoarelor depozite de combustibili solizi și materiale de construcții:

- ✓ **303 Iași**
- ✓ **310 Ruginoasa**
- ✓ **311 Mircești**
- ✓ **312 Lespezi**

Licitația va avea loc pe data de **1.08.1994**, ora **11^00**, la sediul societății de unde pot fi procurate și documentațiile.
Garanțiile de participare și materialele vor fi consemnate la C.E.C. pe numele societății noastre.
Chitanțele urmează a fi depuse la secretariatul societății cu cel puțin 3 zile înainte de data ținerii licitației. Odată cu chitanța, ofertanții vor depune actele doveditoare privind bonitatea sau garanțiile materiale de care dispun.

Informații suplimentare la telefon 032/116162.

Economisiți spațiul din locuința dumneavoastră folosind

USCĂTORUL EXTENSIBIL

După ce rufele se usucă, firele uscătorului extensibil pot fi pliate in cutia sa!

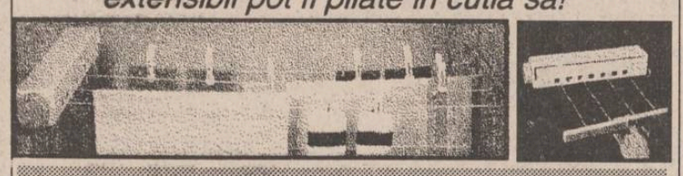

USCĂTORUL EXTENSIBIL oferă un spațiu pentru întins rufele de 3,66 metri, este ușor de montat și poate fi instalat oriunde: în balcon, în bucătărie sau în baie.

Vă puteți procura USCĂTORUL EXTENSIBIL numai de la magazinul **VOGUE**

TOFAN GRUP

Un renume cîștigat pe șosele

Un reportaj interesant despre viața religioasă a 1.300 de ieșeni

Botezul și cununia în cadrul Cultului Creștin după Evanghelie

■ *de obicei acești oameni sînt botezați după ce împlinesc vîrsta de 18 ani* ■ *ceremonia se poate desfășura într-un rîu, în bazinul din casa de rugăciuni sau în cada din apartamentul celui care se botează* ■ *tinerele perechi nu au nași la cununie* ■

Comunitatea din Iași a Cultului Creștin după Evanghelie numără în jur de 1300 membri botezați și dispune de patru case de rugăciune, cea mai veche datînd din 1924. Prezbiterul Mihai Vasilache, cel care coordonează activitatea cultului în zonele Iași și Vaslui, ne-a precizat că există o serie de diferențe între ritualurile din religia ortodoxă și cele ale Cultului Creștin după Evanghelie.

Coperta cărții "Colțul de rai", recomandată membrilor acestui cult creștin

Astfel, botezul este primit de persoanele ajunse la maturitate, de obicei după vîrsta de 18 ani. Fetele pot fi botezate și la 17 ani, iar dacă este vorba de copii care au crescut de mici în sînul comunității, atunci ei sînt acceptați chiar și de la 14 ani.

După fiecare slujbă, ce are loc în zilele de joi și duminică, prezbiterul întreabă dacă există vreun participant la adunare ce dorește să fie botezat. De la hotărîre și pînă la botezul propriu-zis trec două, trei luni, timp în care persoana respectivă este observată și pregătită. Apoi, cu cîteva săptămîni înainte, tot în timpul unei slujbe, prezbiterul cere comunității să anunțe dacă despre vreuna din persoanele ce urmează a fi botezate se știe că ar fi păcătuit. Dacă nimeni nu ridică nici o obiecție, "fratele" este acceptat pentru botez. Dacă există păcate cunoscute și cel în cauză le recunoaște, totul este în ordine. Dacă nu le recunoaște, este exclus. În medie, se oficiază două-trei botezuri pe an, pentru mai multe persoane odată. "Frații" pot fi botezați în rîu, în bazinul situat în casa de rugăciuni (ce are o lungime de 3 metri și o adîncime de 1,5 metri), ori chiar în locuința personală a botezatului, în cadă, dacă e vorba de bătrîni neputincioși, care nu se pot deplasa. Cei care primesc botezul sînt îmbrăcați în întregime în alb. În bazin stau doi "frați" de asemenea în haine albe, care susțin de mîini și de picioare persoana ce primește botezul și o cufundă în întregime în apă, în timp ce comunitatea intonează "Cine crede se botează". După terminarea ceremoniei, cei care tocmai au fost botezați se retrag în niște încăperi separate pentru femei și bărbați, unde își schimbă hainele ude. Femeile nu au voie să poarte pantaloni, să intre în casa de rugăciuni cu capul descoperit sau fardate, cu podoabe sau zorzoane, cu bluze decoltate ori fuste strîmte sau scurte.

Căsătoria este precedată, obligatoriu, de logodnă. Dacă nu sînt logodiți, doi tineri nu au voie să se atingă, să se plimbe mînă în mînă, să se sărute.

Logodna se anunță public, în timpul slujbei, ea are loc ori în casa de rugăciuni, ori acasă, în prezența părinților și a unui prezbiter. Cei doi tineri au voie să se căsătorească numai dacă sînt amîndoi botezați în Cultul creștin după Evanghelie. Nu se acceptă căsătorii mixte, obligatoriu unul din cei doi trebuie să renunțe la religia sa. Cununia religioasă are loc numai după ce tinerii au obținut certificatul de căsătorie de la Starea Civilă. De asemenea, ei nu au voie să întrețină relații sexuale decît după căsătoria religioasă. În acest cult nu există obiceiul de a avea la nuntă nași, lumînări, verighete (dacă perechea dorește, își cumpără după nuntă inele). De asemenea, nu se face semnul crucii și nu se pun cununii pe cap. Mirele nu poartă floare în piept. Rochia de mireasă este foarte decentă, nu trebuie să fie transparentă, decoltată sau scurtă. În timpul slujbei, tinerii trebuie să aibă o Biblie în mînă, în care urmăresc predica, răspunzînd uneori la întrebările puse de prezbiter. După slujbă, întreaga adunare se retrage într-o altă sală, unde sînt pregătite diverse mîncăruri, nu însă și băuturi. Nu există orchestră, nu se dansează, cel mult se interpretează cîntece religioase.

Sînt interzise divorțurile, dar există totuși o excepție, în caz de adulter flagrant. Prezbiterul Mihai Vasilache ne-a declarat că în 20 de ani a întîlnit numai două cazuri de divorț în sînul acestei comunități. De asemenea, sînt interzise avorturile.

Cît privește înmormîntarea, Cultul creștin după Evanghelie nu are un cimitir propriu. Slujba de înmormîntare nu se face pentru persoana decedată, ci pentru asistență. Nu se vorbește la adresa mortului, nu este elogiat. Nu se fac pomeni. Ca și celelalte momente cruciale, la înmormîntare participă întreaga comunitate. **(Gynella PARFENIE)**

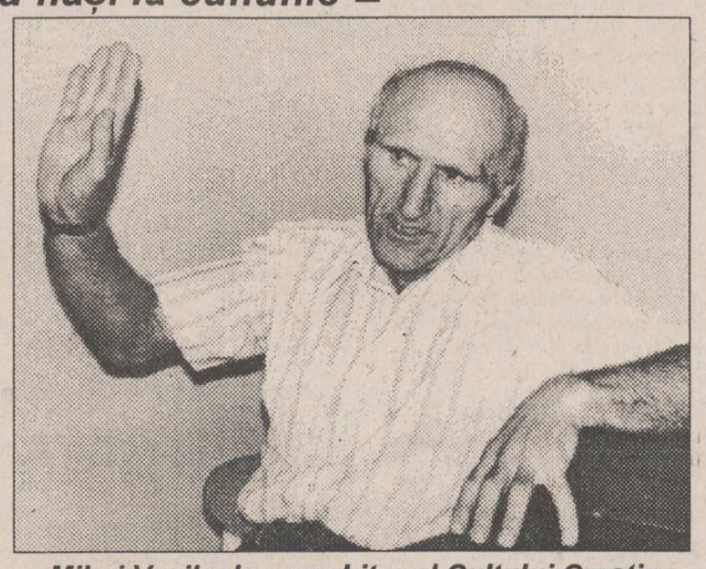

Mihai Vasilache, prezbiter al Cultului Creștin după Evanghelie Iași

Partidele politice sînt sfătuite să angajeze absolvenți de la facultățile de filosofie

■ astfel s-ar putea crea cîteva locuri de muncă pentru acești tineri, este de părere decanul Facultății de Filosofie din Iași

Lipsa unor locuri de muncă corespunzătoare pentru absolvenții învățămîntului superior este o realitate care nu poate fi neglijată. Pe de altă parte, deși ar exista posibilități pentru absolvenții unor facultăți, acestea nu sînt valorificate de cei care ar putea fi interesați. Este cazul absolvenților Facultății de Filosofie care, după opinia decanului acestei facultăți, prof. dr. Tudorel Dima, ar putea fi foarte utili partidelor politice. "Este foarte rău că partidele politice nu îi solicită pe absolvenții noștri care, datorită pregătirii lor multilaterale, ar putea să întocmească programe și platforme politice", a declarat prof. dr. Tudorel Dima. De asemenea, absolvenții Facultății de Filosofie nu sînt suficient solicitați de mass-media, domeniu în care s-ar descurca foarte bine. Cît privește posibilitatea ca unii dintre absolvenții din acest an să lucreze în învățămîntul superior sau în cercetare, ea este foarte mică. Doar șeful promoției va fi încadrat ca preparator, în viitorul an universitar. Lipsa posturilor din învățămîntul superior este o consecință a faptului că, după cum a explicat decanul Tudorel Dima, "în 1990, deoarece era nevoie de cadre, s-a exagerat în ocuparea unor posturi, iar acum, întrucît nu au apărut încă Legea Învățămîntului și Statutul cadrelor didactice, nu avem nici o posibilitate de a-i supune pe cei neaveniți la niște teste și a-i îndruma în alte părți, eliberînd cîteva locuri pentru cei care termină acum". În privința cercetării, Facultatea de Filosofie așteaptă aprobarea Senatului Universității "Al. I. Cuza" pentru înființarea unui colectiv de cercetare, format din 8 specialiști, a cărui activitate va funcționa prin autofinanțare. **(Cristina LECA)**

Prefectul Iașului aduce vești de la Roma

Deconcentrarea
un concept care îl va înlocui pe cel de descentralizare

Prefectul Dan Gâlea a susținut ieri o conferință de presă la care a prezentat principalele rezultate ale Reuniunii "Zilele Europene ale Reprezentanților Teritoriali ai Statului", manifestare la care a participat în perioada 7-9 iulie la Roma.

În opinia sa, lucrul cel mai important realizat la acest seminar este înlocuirea conceptului de "descentralizare", vehiculat pînă în prezent în cadrul administrației, cu cel de "deconcentrare". Astfel, prin deconcentrare s-ar înțelege distribuirea puterii centrale în teritoriu, prin intermediul instituției prefectului. Astfel, serviciile descentralizate ale ministerelor (direcții județene, inspectorate etc.) vor răspunde direct în fața Prefecturii și nu în fața ministerului, cum se întîmplă în prezent. **(Ovidiu LUNGU)**

Consiliul Suprem de Apărare ia decizii istorice

România poate trimite trupe în alte țări

■ acestea vor avea drept scop menținerea păcii în zonele de conflict

Întrunit miercuri seara, într-o ședință sub președinția d-lui Ion Iliescu, Consiliul Suprem de Apărare a discutat, între altele, despre participarea României la operațiuni de menținere a păcii, cu o excepție: trupele românești nu vor participa la acțiuni militare în țările vecine României.

Deputatul P.D., Adrian Severin, consideră că, la prima vedere, această precizare ar părea binevenită. Analizînd problema, dl. Severin remarcă faptul că România este o putere regională și, în această calitate, "trebuie să asigurăm stabilitatea în zona noastră".

Conform declarațiilor de ieri dimineață ale ministrului român de Externe, Teodor Meleșcanu, ar fi bine ca, din cele 150 milioane dolari preconizate ca ajutor pentru securitatea țărilor din zonă, americanii să dea României o parte mai consistentă. Dl. Meleșcanu mai sugera că, ținînd cont de importanța pe care americanii o acordă acum Poloniei, n-ar fi deloc rău să se creeze o axă Varșovia-București, mai cu seamă că dotarea militară a celor două foste state comuniste este aproape identică.

A intrat în vigoare Legea veteranilor de război

■ *prezentăm mai jos principalele drepturi de care se bucură veteranii, văduvele și invalizii de război*

Recent, prin promulgarea de către Președintele României, a intrat în vigoare Legea privind veteranii de război, precum și unele drepturi ale invalizilor și veteranilor de război. Conform prevederilor legii, sînt considerați veterani de război cei care au participat la primul sau al doilea război mondial în calitate de combatanți, care au acționat, pînă la 31 decembrie 1946, în unități speciale la dezamorsarea proiectelor, care au făcut parte din justiția și poliția militară, care au devenit invalizi sau au fost prizonieri de război. Mai au, de asemeni, calitatea de veteran de război persoanele care au luptat în armatele Națiunilor Unite, dar care și-au păstrat sau redobîndit cetățenia română. Veteranii și văduvele de război beneficiază, printre altele, de următoarele drepturi: gratuități pe mijloacele de transport în comun în mediul urban, prioritate la repartizarea și închirierea locuințelor din fondul locativ de stat, scutirea de impozite pe salarii și clădiri sau alte venituri, cu excepția celor provenite din

activități comerciale, sau asigurarea în mod gratuit a 4 mc. lemne de foc sau echivalent în cărbuni pentru cei mutilați de război, asistență medicală gratuită etc. Veteranii de război care au fost decorați cu Ordinul "Mihai Viteazul" sau "Virtutea Aeronautică" cu spade vor fi împroprietăriți cu 5 ha teren agricol sau cu un loc de casă de 500 mp în municipiul, orașul sau comuna în care domiciliază. Pentru veteranii de război decorați cu alte ordine sau medalii, se va face împroprietărirea cu 500 mp. loc de casă, în localitatea de domiciliu, sau, dacă acest lucru nu este posibil, cu 1 ha teren arabil. Văduvele de război care nu s-au recăsătorit beneficiază de o jumătate din indemnizația de veteran de război și de jumătate din numărul călătoriilor gratuite, la care avea dreptul soțul decedat. În condițiile prezentei legi, veteranii de război decorați cu ordine și medalii au dreptul la 12 călătorii gratuite dus-întors sau 24 simple pe CFR, în decursul unui an calendaristic, iar veteranii de război nedecorați, la 6 călătorii interne gratuite dus-întors sau 12 simple.

Veteranilor și văduvelor de război li se asigură în mod gratuit locuri de înhumare în cimitirele militare și civile. Veteranilor de război li se acordă onoruri militare potrivit ultimului grad avut, conform reglementărilor în vigoare pentru cadrele militare active. **(Sandu TACU)**

170.000 de automobile "la mîna a doua"

■ au fost aduse anul trecut în România

Anul trecut, în România, au fost introduse peste 170.000 de automobile "la mîna a doua" față de numai 1.500 de automobile noi. Tarifele vamale pentru introducerea unei mașini în România de către o societate reprezintă aproximativ 50% din valoarea ei, față de numai 40.000 pînă la 60.000 de lei taxe vamale plătite de o persoană fizică. "Consecințele acestor reglementări au dus la dezorganizarea pieței de automobile din România și introducerea unui număr foarte mare de automobile de mîna a doua", a declarat Dan Vardie, secretarul Asociației Reprezentanților și Importatorilor de Automobile din România.

De la 1 iulie

Salariul minim este de 65.000 lei

■ salariile mai mici vor trebui majorate obligatoriu

Începînd cu data de 1 iulie a.c., guvernul a stabilit că salariul de bază minim brut pe țară este de 65.000 lei lunar, pentru un program de 170 de ore, în medie, pe lună. Acest salariu corespunde unei sume de 382,35 lei/oră, care cuprinde și compensația în sumă fixă acordată începînd cu data de 1 mai 1993.

Conform Hotărîrii Guvernului nr. 353 din 27 iunie 1994, care a prevăzut nivelul salariului de bază minim brut pe țară, salariile de bază individuale mai mici decît cel minim vor fi majorate în consecință. **(Mihaela BREZEANU)**

La Tomești

Accident de circulație mortal

Marți, 13 iulie, pe raza comunei Tomești, județul Iași, Mihai Botez, 37 de ani, a murit într-un accident de circulație produs de Ciprian Vasile Bărăceanu, care, conducînd autoturismul IȘ-01-FKL cu viteză excesivă, a pierdut controlul volanului și a intrat în coliziune frontală cu autoduba 31-IȘ-9231. Mihai Botez, electrician la Centrala electrotehnică și de termoficare Holboca, era un pasager ocazional în mașina condusă de criminalul Vasile Bărăceanu.

ASTĂZI A APĂRUT
SĂPTĂMÎNAL AL ÎNTÎMPLĂRILOR SENZAȚIONALE ■ UNIC ÎN PRESA ROMÂNEASCĂ
expres monitorul
An II, Nr. 28 (76), 15-21 IULIE 1994 ■ 8 PAGINI - 150 LEI
APARTAMENTUL DESFRÎULUI
incredibila aventură erotică a unui tînăr student ieșean
pagina 7
Misterele Munților Călimani
zeci lucrează de ani buni la descifrarea inscripțiilor misterioase de pe megaliți, specialiștii nu au ajuns la nici un rezultat
pagina 3
SUPRAOAMENII
extraordinarele demonstrații făcute la Iași de către doi fachiri care au emigrat din fosta URSS
pagina 6

S.C. TRUST CONSTRUCȚII S.A. IAȘI
B-dul Copou nr. 3
vă oferă cazare pentru minim o zi la Baza de agrement CONSTRUCTORUL de la CIRIC
PREȚURI AVANTAJOASE
Relații suplimentare la sediul societății, sau la telefon 146220, interior 182, 135 și 147367.

Organizațiile
PENTRU COPIII ROMÂNI
FUR DIE KINDER RUMANIES
anunță
ACADEMIA INTERNAȚIONALĂ DE VARĂ
EDIȚIA A PATRA
18 - 29 IULIE 1994
Relații și înscrieri:
Casa cu absidă, Centrul Civic, Iași,
tel./fax: 032/116242

TV EUROPA NOVA
canal 54
Vineri 15 iulie, ora 22[20]
NIGHT CLUB
La ora 0[30], film artistic:
Mașina ucigașă

Culoarea la îndemâna Dumneavoastră!
• Pentru orice document. De la materiale de prezentare la scrisori care te fac remarcat, aceasta este imprimanta ideală.
• Culori deosebite. Noua tehnologie HP ColorSmart vă dă posibilitatea obținerii claritații și purității culorii.
• Ușurință în folosire. Tehnologia ColorSmart face ca și cele mai complexe desene color să fie simplu de obținut.
• Orice pachet de programe știe să o folosească. Există drivere pentru majoritatea aplicațiilor des utilizate, DOS sau Windows.
• Fiabilitate. Aceste imprimante beneficiază de trei ani garanție.
Imprimanta color HP DeskJet 560C
-10%*
*Până la 1.09.1994, reduceri de 10%.
SOCIETATEA COMERCIALA RADIX SRL
Iași 6600, PO Box 123
Piața Unirii 12
Tel.: 032/143037
Fax: 032/114705
HEWLETT PACKARD
Authorized Dealer and VAR

Corupție la vîrf în PDAR

■ toți funcționarii din Ministerul Agriculturii care fac parte din partidul lui Victor Surdu sînt implicați în afaceri dubioase

Îndată ce PDAR și-a anunțat ieșirea din coaliția guvernamentală, s-a descoperit că unii dintre membrii săi mai importanți sînt implicați, sau ar fi implicați, în acte de corupție. Partidul de guvernămînt a anunțat apoi că membrii PDAR care fac parte din aparatul Ministerului Agriculturii și din structurile teritoriale ale acestuia vor fi dați afară. Operațiunile de represalii și debarasare au început.

În Ministerul Agriculturii și Alimentației a început o adevărată luptă, anunță o știre AM PRESS, preluată [illegible] mai multe ziare de la București. Știrea precizează în continuare că pe fondul conflictelor de interese dintre ministrul Agriculturii Ioan Oancea și secretarul de stat din același minister, Alexandru Lăpușan, care este în același timp și secretarul general al PDSR, au început deja destituirile unor directori din ministerul citat. Se pare că, nu întîmplător, presa din ultimele zile se preocupă din nou de cazurile de corupție de la nivelul Ministerului Agriculturii și Alimentației. Deși raportul comisiei parlamentare privind cazurile de corupție, raport care a fost finalizat de mai bine de două luni, dar care nu a fost încă dezbătut în plen, îi nominaliza printre alții atît pe ministrul Oancea, cît și pe secretarii de stat, Gheorghe Antohi și Constantin Igant, cei în cauză au rămas în continuare în funcțiile lor. Se pare că, totuși, corupția de la nivelul ministerial trebuie neapărat să capete și culoare politică pentru a fi la un moment dat sancționată. Iar momentul prielnic pentru PDSR, în vederea sancționării nedisciplinaților din Guvern, se pare că a sosit o dată cu părăsirea coaliției majoritare de către PDAR, partid care are în structura de conducere a Ministerului Agriculturii și Alimentației nu mai puțin de 14 directori și un secretar de stat în persoana lui Gheorghe Antohi. De altfel, represaliile partidului de guvernămînt îndreptate împotriva PDAR erau de așteptat imediat după votarea de către parlamentarii agrarieni pentru moțiunea de cenzură introdusă de Opoziție. Recenta arestare a lui Triță Făniță, președintele întreprinderii AGROEXPORT și membru PDAR, urmată de eliberarea sa și rămînerea în continuare în funcție este doar unul din semnalele partidului de guvernămînt în ceea ce privește exigențele politicii de cadre pentru înalții funcționari care nu merg umăr la umăr cu partidul. Nu afirmăm aici nevinovăția popularului personaj de presă Triță Făniță, dar culpa sa, dacă ea există, putea fi probată de cîțiva ani buni încoace, și nu doar într-un anume moment ales de către partidul de guvernămînt. La fel stau lucrurile și în cazul secretarului de stat din Ministerul Agriculturii și Alimentației, Gheorghe Antohi, acuzat, alături de alți funcționari din minister, de prejudicierea statului cu 1,5 miliarde de lei în cazul societății mixte româno-germane AGRICOLA INTERNATIONAL din Bacău. Întrebat de un reporter al postului de radio EUROPA LIBERĂ dacă deține date în legătură cu acuzațiile de corupție aduse lui Gheorghe Antohi, secretar de stat în Ministerul Agriculturii și membru PDAR, președintele PDAR, Victor Surdu, a răspuns : Avem date în legătură cu acest aspect pentru că l-am rugat pe domnul Antohi în Biroul executiv să ne spună care este situația. Dl Antohi a pregătit un dosar în apărare. Acuzațiile care i s-au adus, se pare, mai mult din partea colegului lui, șef de departament la Strategie și Coordonare, sînt nefondate. Un singur lucru este adevărat - faptul că are acțiuni la AGRICOLA INTERNATIONAL Bacău, ceea ce nu este împotriva legii. Fiecare cetățean, indiferent ce funcție are în această țară, poate fi acționar la orice societate comercială.

Dincolo de răfuielile de partid, corupția din Ministerul Agriculturii este din nou în atenția opiniei publice. Majoritatea beneficiarilor de pămînt în jurul capitalei, împroprietăriți ilegal prin interpretarea Legii fondului funciar, sînt funcționari ai acestui minister care dețin peste 300 de hectare de teren. Începînd cu ministrul Oancea și continuînd cu secretari de stat, directori generali sau șefi de servicii, peste 100 de funcționari ai Ministerului Agriculturii au devenit proprietari în împrejurimile cele mai surîzătoare ale capitalei, printre care Mogoșoaia, Snagov sau Otopeni. Astfel, o nouă clasă de proprietari se așează temeinic pe malul lacului de la Snagov.

PUNR somează Președinția

Iliescu trebuie să demaște corupția

PUNR se va adresa săptămîna viitoare președintelui Ion Iliescu, solicitînd ca acesta să-și asume angajamentul - luat cu ocazia alegerilor din 1992 - de demascare a corupției, a spus Ioan Gavra, prim-vicepreședinte al PUNR, la conferința de presă de joi a partidului. Printr-o scrisoare a Biroului operativ al Consiliului Național al PUNR, adresată președintelui Ion Iliescu, se va cere ca persoanele corupte din Parlament, Guvern sau Președinție, "dacă există și acolo asemenea cazuri", să fie îndepărtate. Sînt vizați, de asemenea, prefecții și primarii acuzați de corupție. "A venit momentul ca Procurorul General să dezlege acest nod gordian", a precizat Ioan Gavra.

O remaniere guvernamentală "gradată și profundă, însoțită de surprize" va avea loc în perioada vacanței parlamentare, estimează Ioan Gavra, prim-vicepreședinte al PUNR, care crede că "protocolul dintre PUNR și PDSR va fi îndeplinit integral în această vară". Reducerea personalului din ministere - decizie luată de Delegația Permanentă a PDSR - va atinge, în medie, 30%, nefiind aceeași pentru fiecare minister, a spus Ioan Gavra, care a precizat că Ministerul Agriculturii va beneficia de o reducere a aparatului său cu 50%. Referindu-se la remanierea guvernamentală, Ioan Gavra a opinat că trebuie înlocuiți Mișu Negrițoiu și Mircea Coșea, "de care ne-am săturat", cît și miniștrii moșteniți dinainte de 1990. "L-a pus Elena Ceaușescu, să-l dea jos pe Iliescu", a afirmat prim-vicepreședintele PUNR, țintind în mod indirect persoana lui Andrei Chirică, ministrul Comunicațiilor. Dacă și programul de privatizare va fi respectat - ținînd cont de propunerile avansate de PUNR - în sesiunea parlamentară din toamnă, coaliția smajoritară nu va fi modificată, iar PUNR va sprijini în continuare Executivul, a precizat Ioan Gavra.

După 54 de ani

Trupele germane au defilat pe Bulevardul Champs Elysées

■ ele fac parte din Corpul European de Armată (EAC)

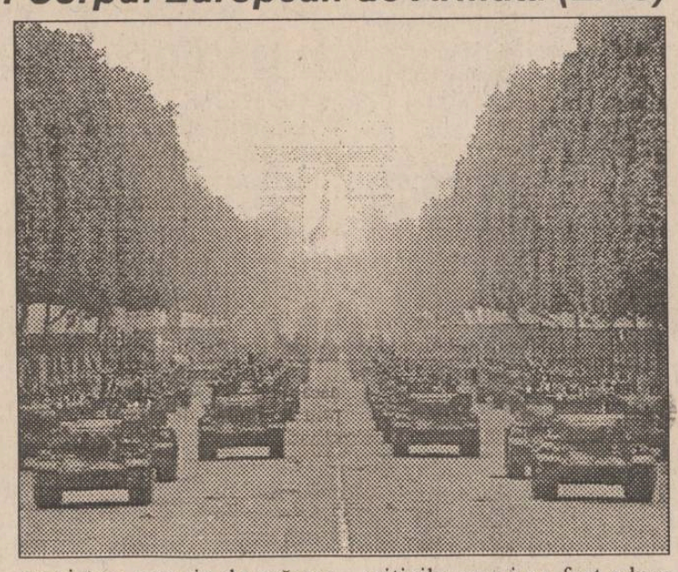

Soldații germani au participat, pentru prima dată după cel de-al doilea război mondial, la parada militară prilejuită de Ziua Căderii Bastiliei (sărbătoarea națională a Franței - 14 iulie). Pe acordurile "Odei Bucuriei" - finalul Simfoniei a IX-a de L. van Beethoven - trupele germane au traversat Bulevardul Champs Elysées în vehicule de luptă blindate ce purtau atît însemnele militare ale Germaniei (Crucea de Fier), cît și emblema EAC (Corpul European de Armată, care va deveni operativ în octombrie 1995). Carele de luptă germane au defilat prin fața tribunei oficiale unde se aflau președintele Franței, François Mitterand, cancelarul german Helmut Kohl, Regele Juan Carlos I al Spaniei, Regele Albert al Belgiei și Ducele de Luxemburg. Trupele EAC au participat la parada ocazionată de Ziua Franței ca urmare a invitației președintelui Mitterand, informează REUTER

Într-un efort de a motiva participarea trupelor germane la parada militară prilejuită de ziua națională a Franței, președintele François Mitterrand a apreciat joi că Uniunea Europeană trebuie să-și pună la punct un sistem propriu de apărare care să nu mai depindă de "alte păreri". Într-un interviu televizat, Mitterrand a informat că Franța poartă tratative cu Italia pentru crearea unei forțe comune de intervenție navală rapidă și pentru formarea unui corp european de armată care să includă trupe din Germania, Spania, Belgia și Luxemburg. Calificînd ca "insignifiante" criticile care i-au fost aduse, Mitterrand a respins și acuzațiile formulate de ministrul de Interne, Charles Pasqua, care a apreciat că momentul invitării trupelor germane a fost total nepotrivit cu sărbătorirea a 50 de ani de la eliberarea țării de sub ocupația nazistă. "Pasqua este ancorat în trecut, eu privesc către viitor", a afirmat Mitterrand, citat de REUTER.

În Australia de Vest

Fostul prim-ministru este vinovat de fraudă

Fostul prim-ministru al Australiei de Vest, laburistul Brian Burke, a fost găsit vinovat în patru cazuri de fraudă financiară în defavoarea statului, iar sentința va fi pronunțată vineri, informează REUTER. Burke, în vîrstă de 47 de ani, a condus între anii 1983-1988 guvernul regional din Australia de Vest, după care a activat ca ambasador în Irlanda pînă în 1991, cînd a fost obligat să revină în țară, pentru a face față unor acuzații de supraevaluare a cheltuielilor de protocol, în perioada cînd a fost prim-ministru. Conform concluziilor prezentate de comisia parlamentară de anchetă ce a studiat cazul, fostul demnitar a obținut în mod fraudulos suma de 17.000 dolari australieni (12.400 USD), prin întocmirea unor bonuri de decont mult superioare cheltuielilor pe care le-a făcut în timpul vizitelor sale oficiale în străinătate, din anii 1984 și 1986. Apărarea a susținut că Burke a semnat "în mod mecanic", fără să citească, niște documente întocmite de funcționari de stat de la alte nivele și că singura lui vină este aceea de a fi neglijat să verifice sumele pretinse de la buget. Totuși, procurorul John Mc Kehnie consideră că întreaga afacere se reduce la o clasică fraudă financiară, părere confirmată și de completul de judecată. Fiecare dintre cele patru capete de acuzare poate atrage o pedeapsă maximă de trei ani închisoare.

Sărutul obscen

■ un italian a fost acuzat de comportament obscen pentru că săruta femeile pe plajă

Un bărbat italian, ce colinda stațiunile de pe coasta Sardiniei sărutînd femei pe care nu le cunoștea, a descoperit de curînd că nu toate turistele sînt încîntate de aceste manifestări romantice, informează REUTER. O femeie a reclamat poliției faptul că a fost sărutată cu pasiune de un necunoscut în timp ce făcea plajă. Astfel a fost arestat Sander Concaș, 33 de ani, fiind inculpat pentru comportament obscen. În urma arestării s-a descoperit că multe femei au fost sărutate în același mod pe plajele din Sardinia, "romanticul" dispărînd apoi cu repeziciune.

EUROPA LIBERĂ se va muta la Praga

Președintele american Bill Clinton a confirmat că interese naționale semnificative ale SUA impun relocarea postului de radio EUROPA LIBERĂ/ LIBERTATEA de la München, Germania, în capitala Cehiei, Praga. Clinton a semnat ieri un document numit "Declarație prezidențială de intenție" în care secretarului de stat Christopher i se cere să informeze comisia specializată a Congresului de hotărîrea sa.

Documetul face parte din procesul legislativ care trebuie încheiat înainte ca RADIO EUROPA LIBERĂ/LIBERTATEA să reînceapă operațiunile de relocare la Praga. Congresul SUA este cel care va lua decizia ultimă. La 5 iulie, Casa Albă a anunțat că Bill Clinton a acceptat oferta președintelui ceh, Vaclav Havel, privind mutarea postului nostru de radio în fosta clădire a Parlamentului cehoslovac din Praga.

Optimism privind integrarea României în NATO

"Indiciile pe care le avem ne permit să fim optimiști în ceea ce privește integrarea noastră în structurile NATO", a declarat în exclusivitate pentru Agenția MEDIAFAX Gheorghe Tinca, ministrul Apărării. Domnia sa a menționat însă că nu poate face nici o supoziție în ceea ce privește perioada în care se va finaliza acest proces. "Reacțiile pe care le avem, felul în care colaborăm cu ceilalți parteneri din NATO sugerează un proces evolutiv de integrare a României", a încheiat Gheorghe Tinca.

TELEX

■ Rebelii continuă înaintarea în Rwanda

Trupele Frontului Patriotic Rwandez își continuă înaintarea spre orașul Gisenyi, unde se află sediul guvernului interimar. Potrivit unui purtător de cuvînt guvernamental, rebelii au cucerit orașul de garnizoană Ruhengeri, la 25 km distanță.

■ Observatorii ONU au părăsit Haiti

Observatorii ONU au părăsit Insula Haiti în urma expulzării lor de către hunta militară aflată la putere. Ei se află în prezent pe insula franceză Guadelupa împreună cu circa 160 de haitieni care au primit azil politic în SUA.

■ Un acoperiș a ucis 15 persoane

Cel puțin 15 persoane și-au pierdut viața în nordul Italiei, în urma prăbușirii acoperișului unui cămin pentru persoane în vîrstă. Șase persoane au fost rănite iar altele se află încă sub dărîmături. Cauza accidentului pare a fi o explozie cauzată de scurgeri de gaz.

■ Studenții sud-coreeni au atacat sediile Poliției

În Coreea de Sud, mai mulți studenți au atacat secții de poliție cu bombe incendiare. Studenții au protestat împotriva arestării colegilor lor care pregăteau un serviciu de pomenire pentru defunctul lider nord-coreean, Kim Irsen. Coreea de Nord a anunțat că sud-coreenii care doresc să fie prezenți la funeraliі sînt bineveniți.

■ Incendiu de proporții pe insula Rodos

Un incendiu uriaș a izbucnit miercuri într-una din pădurile insulei Rodos, la scurt timp după ce explozia unei bombe provocase rănirea a opt persoane. Directorul departamentului forestier al insulei a declarat agenției REUTER că este posibil ca incendiul să fie opera unor "profesioniști", deși nu a fost descoperită încă vreo legătură între atentate și distrugerea pădurii.

ALL SOUND
în fiecare seară
la Terasa Bolta Rece
Nostalgic Rock & Blues '50 - '80
cum nu ați mai ascultat vreodată pe o terasă.
În această seară, între orele 19⁰⁰-24⁰⁰
• Eros Ramazzotti - In Certi Momenti
• Kenny G. & Jon Secada
• Golden Tangos
• Chris de Burgh - This Way Up
• John Lennon - Imagine
ALL SOUND
Sponsor muzical: bineînțeles, casetele ALL SOUND

Hotel UNIREA
Et. 12, cam. 1209
tel. 112928
fax 153463
UNICO
multiSAT tv
vă propune următoarea schemă de programe:
■ TF1 ■ TVR1 ■ MTV ■
■ M6 ■ ET1 ■ FRANCE 2 ■
■ RT4 ■ CANALE 5 ■
■ SAT1 ■ CMT ■ TVR2 ■
■ RTL ■ CN -TNT ■
■ EUROSPORT ■ PRO7 ■
■ ITALIA1 ■ EURONEWS ■
■ RTL FRANCE ■ NBC ■
Puterea de a alege!

ANTENNE 2
Canal S6, Sistem SECAM , 5,5 MHz,
- vă prezintă un program de divertisment
- 12,00 jocuri de noroc
- transmisiuni sportive
- 20,00 Journal
Program difuzat în limba franceză

CANALE 5
Canal S8, Sistem PAL , 5,5 MHz,
- prezintă un program distrativ
- show-uri
- seriale
- 19,00 jocuri de noroc
- 21,40 Glume aparte (show)
Program difuzat în limba franceză

SAT 1
Canal S9, Sistem PAL , 5,5 MHz,
- vă oferă un program diversificat
- jocuri de noroc
- știri
- 17,00 STAR TREK
- 20,30 Roata Norocului
- 21,15 film artistic
Program difuzat în limba germană
Cele mai interesante programe vor fi traduse.

CMT
Country Music Television
Canal S10, Sistem PAL, 5,5 MHz,
- vă oferă cea mai îndrăgită muzică de peste ocean: muzica country
- video-clipuri country-music
Program difuzat în limba engleză

Centrale telefonice
KAREL si TELESIS
Preturi competitive!
Service asigurat!
Instalare si garantie 1 an!
Service postgarantie !
Facilitati deosebite!
Tastare automată
Robot telefonic
Apel tip conferinpă
Serviciu de reamintire
KAREL MS26(2trunchiuri/6interioare) 811.000 lei
KAREL MS38(4trunchiuri/8interioare) 1.149.000 lei
KAREL MS48(4trunchiuri/12interioare) 1.717.000 lei
KAREL MS48(6trunchiuri/18interioare) 2.100.000 lei
KAREL MS48(8trunchiuri/24interioare) 2.689.000 lei
KAREL MS48(10trunchiuri/30interioare)3.073.000 lei
KAREL MS48(12trunchiuri/36interioare)3.663.000 lei
INTERELECTRIC S.A.
IASI 6600 - Str.ELENA DOAMNA Nr.24
Tel.(032)112004,112366 ;Fax(032)112366,112447

S.C. TEXTILA S.A.
Iași
Șos. Ștefan cel Mare și Sfînt nr. 4 (Tîrgușor Copou)
EXECUTĂ LA COMANDĂ
mochetă și covor dublu pluș, lucrate mecanic, într-o variată gamă coloristică, de dimensiuni și desene, la prețul de 24.199 lei (inclusiv T.V.A.).
Contactați-ne la sediul societății noastre din Șos. Ștefan cel Mare și Sfînt nr. 4 (Copou) sau la telefon 144810, 140405.

Doriți să intrați în cercul de elită al oamenilor de afaceri?
Doriți să aveți propriul broker în ringul primei BURSE ce se va deschide în Moldova de către
S.C. SURSA MOLDOVEI S.A.
Puteți obține acest privilegiu solicitînd calitatea de acționar al S.C. SURSA MOLDOVEI S.A.
Relații la sediul Companiei, Calea Chișinăului nr. 17, sau la telefon 127118.

CAFEAUA DE DIMINEAȚĂ

Smocuri de iarbă crudă în miriștea sfărogită

Aurel LEON

De obicei, toamna, înainte de a intra plugurile la arat de grîu, se dă foc la miriști. Dacă vin ploile, în cîteva zile pămîntul sfărogit se împodobește cu smocuri de otavă, bucurîndu-ne de reînvierea vieții. Și dintr-odată toate par frumoase. Un proces similar pare a se petrece acum în peisajul artistic al Iașului, mai ales privind artele plastice. Să lăsăm deoparte U.A.P., care, dacă mai există, e în agonie. Retrași în cochiliile lor, artiștii noștri plastici își cultivă orgoliile și necazurile. Așa e și normal - pînă la un punct. În adevăr, N.N. Tonitza avea dreptate afirmînd că "arta este copilul tainei, al discreției". Retras în chilia lui, fiecare oficiază în felul lui. Și, întrucît am pomenit de Tonitza, să citâm din însemnările lui:

"Privind o operă de artă, cîți oare se vor fi gîndit și vor fi înțeles lupta mistuitoare care s-a încins între artist și materie pînă la desăvîrșita înfrîngere a acesteia?

Este o voluptate în fericire, cum este o voluptate în suferință.

Artistul s-a cununat cu cea din urmă.

Vai însă de artistul care va lăsa întrezărită, în opera lui, durerea creațiunii.

Plăzmuirea lui, oricît de adîncă, va impresiona penibil.

Arta trebuie să pară un joc. O desfășurare nesilită a unor prisosuri sufletești.

Altminteri distrage - și pierde din puterea ei fascinatoare."

Marele public gustă însă voluptatea actului de creație, se complace să participe în vreun fel oarecare la viața artistică a societății. Or, preocupați de perfecțiune, în sensul profesional, mulți pictori profesioniști se depărtează de viață, atrași numai de problemele artei, reușind să creeze opere perfecte, dar reci în perfecțiunea lor. În privința aceasta să-i dăm cuvîntul tot profesorului Tonitza care, la cursuri, le explica studenților: "Sînt «maeștri» gravi, cari ceartă nătîng pe unii pictori tineri:

- Nu știți să desenați!...

A ști să desenezi e meserie.

A ști să exprimi, prin linie, o undă emotivă - e artă.

Nu cunosc decît un singur desenator ideal: acela de la institutul medico-legal.

Adevărul?

Nu l-am întîlnit nicăirea în afară de mine.

Chiar dacă mi-ar ieși în cale, nu l-aș vedea, oare, cu proprii mei ochi?

Opticienii n-au izbutit încă să fabrice două obiective fotografice, identice.

Sînt totuși «maeștri» reputați, care se străduiesc să preschimbe organele vizuale ale elevilor în obiective... tip unic."

Scutiți de obsesia perfecțiunii și de aceea a ierarhizării, cei mai sinceri rămîn amatorii, cei care vin spre pictură atrași de o foame justificată, de trăirea lor și, ceea ce e mai spectaculos, atrag după ei o trenă de prieteni. În proclamația sa pentru Bauhaus, Hanney Meyer afirmă: "A fi artist va înceta să semnifice profesia și va începe să semnifice vocația." Deci, se pare că e așa cum mărturisește într-un interviu maestrul Corneliu Baba: "Am pictat și pictez dintr-un viciu de care nu m-am putut dezbăra. Poate că altfel n-aș putea. Ca să-l parafrazez pe Bissiere: «Pictez ca să fiu mai puțin singur...». Din tot ceea ce am văzut că a însemnat și înseamnă pentru

Vasile Ilucă - "Peisaj de toamnă"

mulți, talentați mai mult sau mai puțin, pictura mă captivează, mă tulbură, îmi hrănește fantezia, e o teroare dulce, nu o meserie..."

Iată de ce scriam cu prilejul deschiderii salonului "Micul pavilion" din Păcurari, al pictoriței și totodată medic Elena Ambrozie, că nu pot crede că acei care au gustat din... dulcea otravă ar putea să renunțe la pictură. Și se pare că am avut dreptate, deoarece la ora vernisajului a fost năvală de prieteni ai artei, încît micul salon regreta că nu-i elastic spre a-i putea primi pe toți. Cu această ocazie am avut impresia unei fericite recrudescențe, știind că generoasa mișcare a amatorilor educă publicul larg pentru a putea gusta arta profesioniștilor. Astfel, Adina Berneagă, despre al cărei salon de pictură, din strada Pinului 6, mă voi mai ocupa - deoarece începe a fi cercetat - ne-a relatat un caz jalnic: în ultima duminică a primit vizita unor turiști olandezi. Amabilă, Adina i-a condus, în chip de ghid, la Palat, la expoziția Ion Irimescu. Și duminică, 3 iulie, la ora 11,00, întregul complex era închis pentru... "curățenie". Era prezentă, în Palat, numai directoarea. La mirarea străinilor, a ridicat din umeri a neputință: "Așa e în România!" Ce spune Inspectoratul de Artă din cadrul Consiliului Județean, respectiv dl. Ștefan Oprea?

Și atunci, dacă oficialii procedează așa, profesioniștii neputînd fi deranjați fără o prealabilă înțelegere, rămîn pe teren amatorii. Așadar, să salutăm constituirea "Asociației artiștilor plastici independenți" din Iași, al cărei președinte e V. Ilucă, artist amator cu frumoase state de serviciu. Asociația are expoziție permanentă în sala "Emil Alexandrescu", din Complexul muzeistic al Grădinii Copou, unde e și sediul. Vernisajul primei expoziții cu vînzare va avea loc mîine, sîmbătă, 16 iulie, ora 17,00, cînd îmi programez prima reîntîlnire cu lucrări semnate de Balan Ion, Durea Gh., Duca Cezar, Ghemeș Jana, Galanton Neculai, Hafia Elena, Ilucă Vasile, Ionescu Florența, Luca Maria, Mocanu Constantin, Nichiteanu Gavrilă, Pânedulce Constantin, Frangopol Marcela, Puiu Mihai, Rusescu Maria, Sarckis Neculai, Stratulat Vasile, Tărăbuță Georgeta și Toporaș Viorica. Au răspuns la apel 19. Probabil vor mai veni și alții, probabil se vor constitui și alte asociații.

Dintr-o scrisoare a lui Baudelaire: "Je sais en effet que la fidélité est un signe du génie"... La acești oameni să fie vorba numai de fidelitate? Cred că înaintea fidelității față de atelier intervine pasiunea și acel "pictez ca să fiu mai puțin singur", citat de Corneliu Baba. La urma urmei, arta poate fi și o prietenă cu care stai de vorbă în anumite clipe, așa cum poți dialoga cu muzica, cu literatura...

Cît privește partea materială a întreprinderii, cu scuza că "n-are lumea bani!", nu e ceva nou. Am mai trecut noi prin asemenea epoci și lumea a mers mai departe. Îmi amintesc că la o expoziție Tonitza, la Iași, a fost reținut un singur tablou, de către Ionel Teodoreanu. Cît valorează azi un Tonitza? Dar și fără... beneficii, e promițător faptul că pe miriștea sfărogită încep să răsară smocuri de iarbă crudă! De dragul acestei constatări hai să inversăm dictonul: "Vita brevis, ars longa!" Deci, mîine luăm ceaiul de la ora 5 la sala "Emil Alexandrescu", din Copou! ■

PUNCTE DE VEDERE

Primarul sovieticos

Vlad VLASE

Conștient de absurditatea triadei - BASA-MOLDO-ROM - voi alimenta această rubrică cu adevăruri crude din Chișinău care țin de domeniul absurdului.

Prietenul meu, umoristul Gheorghe Urschi, îmi mărturisi cu durere în glas: "Cu cît îmi cunosc mai bine frații consangvini, cu atît îmi plac mai mult cîinii!" Pe bună dreptate, spre deosebire de unii primari, cîinii nu știu să ia mită... sau să mintă.

Dar, să nu generalizăm. Cu ce drept l-aș acuza pe dl. Simirad, primarul Iașilor, de mito... cănie, cînd îl știu de bun român și gospodar care face eforturi vădite de salubritate a urbei? La fel m-am convins că și omologul său de la Chișinău, dl. Costin, nu poate suferi murdăria... și mita. Amicii d-sale susțin cum că Nicolae Costin, de cînd s-a făcut primar, s-a spălat definitiv de comunismul științific pe care l-a profesat cîndva. Dar, spre regret, aparențele înșeală.

Am cunoscut și eu un amănunt crud care-l caracterizează pe Costin drept homos sovieticus. Distinsa profesoară de română Cătălina Bros din Iași a poposit la o școală rusificată din Chișinău din sentiment fratern, pentru a-și împărtăși experiența de mai bine de 30 ani de predare în învățămînt. Timp de jumătate de an a suportat bărbătoasa doamnă suspiciunile, mahalagismul și bîrfelile basarabencelor îndoctrinate. A răzbit-o doar sălbătăcia - n-am alt cuvînt - care domnea în căminul macaragiștilor unde a fost cazată. Ca prin minune a rămas neviolată de bețivanii agresivi. Nemaivorbind de lipsa celor mai elementare condiții de trai și igienă. Ș-atunci, înstrăinata profesoară și-a luat inima în dinți și, după o bună jumătate de zi, pierdută în anticameră, a dat buzna în cabinetul primarului. "N-avem nici un pat liber în oraș!" - i-a retezat-o cu indiferență funcționarul rău intenționat. Căci, era de ajuns să ridice un singur deget pentru a forma numărul de telefon al soției sale, tot ea directoare a Liceului "Mircea Eliade" și problema n-ar fi fost problemă...

Alte comentarii sînt de prisos, căci nimeni nu l-a constrîns pe primar să fie ticălos. Nu m-ar mira faptul, dacă unii demnitari din România i-ar trata la fel pe basarabenii de prima linie, precum este profesoara Cătălina Bros. Regimul criptocomunist nu renunță la trecut atît timp cît 80 la sută din comuniști sînt la conducere pe ambele maluri ale Prutului. Deci, păzea, homo sovieticus! ■

Din scrisorile, telefoanele și audiențele zilei

■ Mai bine mai tîrziu decît niciodată

D-na Petrina Atanasiu, str. Vasile Lupu nr. 120, bl. D3, sc. C, et. 2, ap. 2, Iași. Abonată a ROMTELECOM, telefon 176541, ea nu a mai utilizat telefonul din prima jumătate a lunii iunie a.c. S-a înregistrat la Deranjamente sub nr. 1121/1994, dar de fiecare dată i s-a spus că nu se poate folosi de telefon pentru că este "defecțiune în cablu". Pînă ce miercuri, 13 iulie, defecțiunea i-a fost înlăturată. Pentru succesul liniorilor, ea ne-a telefonat transmițînd mulțumirile sale conducerii ROMTELECOM Iași pentru că acum telefonul ei primește și transmite apelul telefonic. Mai bine mai tîrziu decît niciodată, nu?

■ La bariera de cale ferată

Dl. Vasile Tase, Iași, ne informează că miercuri dimineață, 13 iulie a.c., în timp ce se deplasa spre Tomești, în probleme de serviciu, la intrarea în localitate "a prins bariera C.F.R." cum obișnuiesc a se exprima automobiliștii. În așteptarea dreptului la continuarea călătoriei, "a admirat" peisajul din preajmă și a avut ce vedea. Pe spațiul verde din imediata vecinătate a căii ferate se "odihnea" într-o avansată stare de putrefacție, acoperit de întregi roiuri de muște și răspîndind în atmosferă un miros greu de suportat, cadavrul unui patruped care pînă acum cîtva timp era cunoscut sub denumirea de cal. Cum rezolvarea problemei stă în "mîinile" celor de la R.A.G.C.C. și cunoscîndu-se promptitudinea cu care răspund la sesizările făcute, cît de curînd "focarul" s-ar dori a fi înlăturat.

■ Defecțiune la gaz metan neînlăturată

Dl. Constantin Roșca, str. Brateș nr. 4, bl. 505, sc. A, et. I, Iași. Marți dimineață, 12 iulie a.c., a sesizat telefonic dispeceratul R.A. GAZ-METAN în legătură cu pierderea de pe casa scării, la blocul în care domiciliază. Echipa specializată în depanări venită la fața locului a confirmat încă o dată veridicitatea dictonului: "veni, vedi, vici". Au venit și au stat circa patru ore, căci programul este program, plecînd fără a remedia absolut nimic, dar nu înainte de a menționa într-un registru "reparația a fost efectuată". Locatarii imobilului încă mai așteaptă ca cineva competent să le vină în ajutor. Legat de modul cum își desfășoară programul dispeceratul R.A. GAZ-METAN au fost semnalate aprecieri negative și din partea d-lui Petru Poenaru, str. Bistrița nr. 3, telefon 166717, și a d-nei Cornelia Leonte, str. Uranus 24, bl. G4, et. 2, ap. 10, telefon 111556.

■ Procesul autoturismelor

D-na Elena Schlich, președinta Asociației Iași de Protecție a Cumpărătorilor de Autoturisme, ne comunică: după cum s-a mai anunțat, la termenul din 28 iunie a procesului celor trei asociații - Iași, București și Craiova - instanța Judecătoriei Sectorului 1 București a rămas în pronunțare pentru 12 iulie a.c., dar în ziua respectivă completul n-a făcut nici o comunicare. În ziua de 13 iulie, în condica de termene și soluții a Judecătoriei a apărut consemnarea: "respinsă acțiunea cu apel". Menținea fiind ambiguă, rămînem în așteptarea hotărîrii instanței în întregimea ei, cînd vom face noi precizări. În ce privește procesul în aceeași problemă a Asociației Iași, cu termen la 1 iunie 1994, cauzei i s-a fixat un nou termen la 14 septembrie 1994. Deci, după patru ani, ne aflăm în această fază în procesul cu Guvernul României la instanțele județorești, unde Justiția este putere separată în stat, alături de Executiv și Legislativ.

■ Ceasul Mitropoliei

D-na Ioana Sachelarie, șos. Națională nr. 180, Iași. De două luni ceasul Mitropoliei bate anapoda: la orele 1,00 de 12 ori, iar la orele 4,00 de 7 ori, de exemplu. Am dat telefon la Mitropolie, am vorbit la Secretariat și Contabilitate, dar mi s-a explicat că nu le intră în competență; dar a cui este atribuția regularizării mersului acestuia, pentru că el reprezintă ceva important nu numai pentru ieșeni ci și pentru vizitatori?

■ Locomotivă rămasă în pană de combustibil

D-nii Ion Radu, Toader Vornicu, Iași. În ziua de 13 iulie, zi de ghinion, am călătorit cu trenul personal 6001, de la București la Iași. Trenul trebuia să sosească la Iași la orele 20,12 dar a ajuns la orele 22,35, pentru că locomotiva a rămas fără combustibil, iar trenul a staționat între stațiile Grajduri și Bîrnova circa două ore. Dereglări ale mersului trenurilor s-au semnalat și la alte garnituri, iar regulatorul de circulație al Regionalei C.F.R. Iași ar trebui să dea explicații și să-și ceară scuze de la cei cărora le-au fost încasate costurile și au fost prejudiciați în interese.

■ Timpul distrugerilor, dar și al agoniselilor

Dl. Constantin V. Calancea, din satul Colțul Cornii, comuna Grozești, susține că dl. Grigore Goldan din satul Sălăgeni l-a văzut pe dl. Carmen Podaru, factor poștal în localitate, cum și-a aglomerat curtea cu dale din beton. Știindu-se că malul Prutului în zona Sălăgeni este ocrotit de ape cu asemenea dale, cetățenii din comună susțin că răuvoitorii le dislocă din mal. Carmen Podaru și tatăl său, Mihai Podaru, fac și ei acest lucru. Le-au dislocat, le-au tăiat cu grupul de sudură și le-au cărat acasă cu tractoarele. Cu dale betonate și-a pardosit beciul la partea superioară, iar cu restul își face trotuar în jurul casei. Este epoca distrugerilor, dar și a agoniselilor. Se practică și la Grozești, județul Iași. **(Corneliu Ion N. OPREA)**

Deasupra Sucevei, I.P.S. Pimen construiește un cămin pentru bătrîni

Cu ajutorul lui Dumnezeu și al oamenilor

Înaintea Paștelui 1994, l-am însoțit pe Părintele Galeriu într-un pelerinaj la mai multe mănăstiri din nordul Moldovei. La Suceava, am aflat că I.P.S. Pimen - Arhiepiscopul Sucevei și Rădăuților - construiește un cămin doar pentru bătrîni. Părintele Galeriu s-a dus să-l întîlnească pe I.P.S. Pimen chiar la locul noului așezămînt, în vreme ce eu am rămas la Biserica Mănăstirii "Sf. Ioan Botezătorul" pentru a asculta Colinde de Paște. După un ceas, entuziast ca de obicei, Părintele Galeriu s-a întors și mi-a spus că e musai să-l văd și eu pe I.P.S. Pimen cum muncește cot la cot cu zidarii și lemnarii. "Vino, omule, să vezi un episcop la treabă", mi-a zis Părintele. Așa am purtat următoarea discuție, deasupra Sucevei, către satul Ipotești.

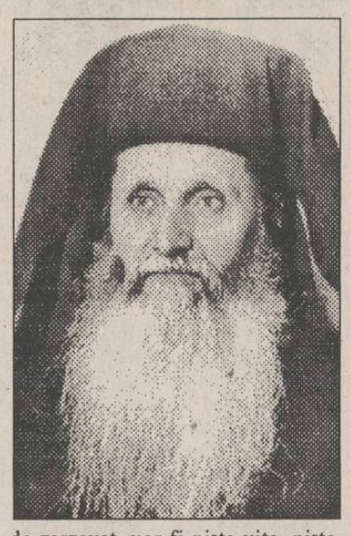

- Părinte Arhiepiscop, de cînd sînteți în Moldova?

I.P.S. Pimen: Eu sînt în Bucovina din 1957. Atunci am venit de la Putna. Eu sînt născut în apropiere de Rîmnicu-Sărat. De cînd am venit în Bucovina, am slujit mai mult la parohii decît în mănăstire. Călugării noștri au o rezervă să se ducă în lume și să slujească la parohii. Eu sînt mai cunoscut aici decît sînt în satul meu.

- Cum ați ajuns să vă ocupați de acest cămin pentru bătrîni?

I.P.S. Pimen: Lumea din zonă mă cunoaște de atîta vreme și mulți au venit, după evenimentele din decembrie, să îi ajut să intre în căminele de bătrîni. Și-am vorbit cu dl. prefect, cu dl. președinte și nimic. Am vorbit cu părintele-stareț de la Putna. Îi zic: "Bădie, hai să-i ajutăm pe oamenii aceștia!".

- Dar de ce-i spuneți părintelui stareț de la Putna "Bădie"?

I.P.S. Pimen: Pentru că așa-i vorba aici în Moldova și sfinția sa e mai mare cu cîțiva ani decît mine. Eu am 70 de ani și el are 73! Sînt mulți bătrîni care au copii, dar copiii nu vor să-i primească.

Părintele Galeriu: Da, așa este în ziua de astăzi!

I.P.S. Pimen: Sau sînt care au rămas singuri. Și am zis: "Hai să fac o casă pentru bătrîni, să cumpăr una!" M-am dus într-un sat, acolo, sfătuit de preoții de aici, cu ajutor din afara țării, dar maicile au spus: "Nu, nu mergem în sat". Și atunci m-am gîndit să facem noi o casă aici, deasupra Sucevei. Și am făcut desenul, l-am dat d-lui arhitect Bratoloveanu, care locuiește, acum, în Suceava și a stat mult timp pe lîngă Părintele Teoctist, construind biserici. Și am făcut, după cum vedeți, casa aceasta, cu o sută de camere, jos și sus, cu sală de mese, cu bucătărie, cu tot ce trebuie.

Părintele Galeriu: Ne-am dus înăuntru și-i tare bine lucrat.

I.P.S. Pimen: Da, e făcut cu tot ce trebuie, adică să le dăm bătrînilor și hrană sufletească și hrană trupească.

Părintele Galeriu: Da, în întregime!

I.P.S. Pimen: Și ne-au ajutat, sigur, mulți credincioși, la lucru, în mod gratuit și multe întreprinderi din Suceava. Veneau credincioșii cîte 30-40 pe zi. Mai sînt și vreo 30 de muncitori plătiți, dar au cerut puțin. Care n-a dat, cine n-a dat? Mulți și mulți și mulți!

- Dar dumneavoastră de ce lucrați efectiv, zilnic, aici?

- Eu lucrez aici cu toată dragostea. Unii mă mai critică pentru asta.

- De ce vă critică? Că nu stați la Arhiepiscopie?

- Da, aici semnez actele, pe cîmp. Ce să facem?

- Aveți aici și un maistru vrednic, pe Constantin Mandrici!

- A, sigur că da. Noi sîntem aici, la treabă, ca-n familie.

- Mi-a spus că ați lucrat cot la cot cu el, de la început!

- Vin oameni din toate satele: din Laura, din Vicov, din Straja, din toate satele, ca-n familie. V-am spus, sînt mai cunoscut aici decît la mine în sat. Sînt plecat, de fapt, de aproape 40 de ani de acolo.

Părintele Galeriu: Slavă lui Dumnezeu pentru tot ce vă ajută să faceți!

I.P.S. Pimen: Au venit aici și tineri studenți de la organizațiile creștine. Mulți au ajutat aici.

- Am înțeles că și o parte din materialele de construcție sînt din donații.

- Marea majoritate. Toate țevile acelea pe care le vedeți sînt dăruite. Dacă am cumpărat un sfert din cheresteaua necesară. Avem pentru băi, pentru încălzit, pentru iluminatul electric totul gratuit.

Părintele Galeriu: Aici ce turnați, Înalt Prea Sfinte?

I.P.S. Pimen: Aici vor fi trei magazii: două pentru alimente și una pentru boxele bătrînilor. Vrem ca fiecare bătrîn să aibă boxa lui, că în cameră nu încap toate. Poate că vor să aibă o parte din lucrușoarele lor, la care țin ei, pe care poate nimeni nu le prețuiește, dar care sînt amintirile lor scumpe. Cînd eram stareț la Putna, s-au desființat niște schituri și au venit de acolo niște bătrîni. Am văzut că unii dintre ei aveau cîteva lucruri și murdare și rupte, dar pentru ei parcă erau sufletele lor, așa țineau la acele lucruri. Atunci mi-am zis: "Domnule, asta-i psihologia bătrînului!". Altul aduna ba una, ba alta și le punea deoparte. Asta era a lui.

- Aduna amintiri?

- Amintiri, da.

Părintele Galeriu: Țineau de viața lui, de ființa lui, de memoria vieții lui!

I.P.S. Pimen: Da, nu poți să-l izolezi pe om. Aici va fi și o grădină de zarzavat, vor fi niște vite, niște păsări, vor fi ateliere de croitorie, de pictură.

- Asta-i ergoterapie, dacă vă gîndiți ca bătrînii înșiși să mai lucreze!

I.P.S. Pimen: Păi, da, să lucreze cine poate și cine vrea. Bătrînul care a lucrat în viața lui, dacă nu lucrează se prăpădește. Mama, Dumnezeu să-i dea sănătate, are 94 de ani! Și acum lucrează la vie, la flori.

Părintele Galeriu: Da, și mama mea a lucrat pînă la 90 de ani.

- Părinte Arhiepiscop, cînd vă gîndiți să izbîndiți?

- În cîteva luni, cu ajutorul lui Dumnezeu și al oamenilor!

- Ce-o să faceți cu repartizările camerelor? Cred că vor fi mai multe cereri decît numărul locurilor!

I.P.S. Pimen: Atît cît putem și noi. Numai Dumnezeu poate să împace pe toată lumea. Vom organiza în cadrul parohiilor niște cantine cu posibilități de cazare. Și mai am o ofertă, la Marginea.

- Unde vine?

- Lîngă Rădăuți. Vom face și acolo un cămin. Acolo, avem casa și trebuie doar să organizăm căminul. Avem, acolo, vreo 40-50 de camere.

Părintele Galeriu: Da, Marginea e o comună mare cu oameni înstăriți sufletește, renumită și pentru olărit. Ceramica neagră de Marginea.

I.P.S. Pimen: Acolo, oamenii, dacă e nevoie, aduc oricînd și două vagoane de alimente. Sînt oameni foarte dăruiți.

- Părinte, mă uit cum lucrați aici și-mi amintesc, iată, că ieri, la Casa de Cultură din Suceava a avut loc o conferință a evangheliștilor.

Părintele Galeriu: Nu-i nimic, nu ne speriem.

- Aici cum luptați?

I.P.S. Pimen: Credincioșii, credincioșii, ei luptă. Nu ne temem.

Părintele Galeriu: Și eu, la fel, am același gînd, nu mă tem.

I.P.S. Pimen: Dacă a scăpat Biserica Ortodoxă de persecuțiile comuniste, va scăpa ea de orice amenințare. Credința ortodoxă, cred eu, se întărește. Oamenii au trecut la protestantism pentru o bucată de pîine și un pantalon. **(A consemnat Dorin POPA)**

AMINTIRI DE AZI

Cîinele, prietenul omului?

Bogdan ULMU

Observ cu amuzament, dar și cu îngrijorare, cum în ultimul timp tradiționalul nostru prieten, cîinele, riscă să devină, involuntar, dușmanul cetățeanului! Nu aș aborda acest subiect (oarecum) minor, dacă nu m-aș lovi, la tot pasul (propriu & figurat) de javre, potăi, ori chiar căței de rasă... Nu mă pot abține să observ o îngrijorătoare deplasare a atenției spre necuvîntătoarele care latră acum cînd, susțin eu, multe probleme esențiale încă nu au intrat suficient în atenția noastră...

Astfel, deschid un ziar și citesc care este, la ora actuală, impozitul pe cîini; dincolo de sumele care mi se par mari (între 1.000 - 20.000/an!), mă șochează larghețea cu care au fost clasificate animalele (în doar trei categorii: de pază, de vînătoare, de agrement) și variațiile de preț/exemplar! Cum îmi dovedește mie agentul fiscal că Lăbuș sau Blackie e "de agrement", dacă eu l-am luat pentru "pază"?! Apoi, după ce că mă costă destul hrana patrupedului, veterinarul și antirabicele pe care le fac vecinii, mai plătesc și 100.000/an pentru căței?! (la suma asta mai aduc cinci potăi care-mi păzesc curtea!)... În fine, dacă eu îi ofer javrei un cumul - adică îl țin și pentru pază și pentru agrement și pentru vînătoare - ar însemna să plătesc o taxă triplă?... Sau dacă schimb în trei luni trei cîini diferiți ca încadrare înseamnă că trebuie să alerg pe la circa financiară cu ei în brațe, să-mi schimbe impozitarea? După cum vedeți, nu e așa simplu să ai, în ziua de azi, un cîine; mai ales dacă ești un cetățean conștiincios, care respecți autoritățile locale și vrei să dormi cu cugetul curat!...

Îmi povestea o prietenă, ce-i drept, umoristă, că a primit recent o citație prin care era somată să achite 12.000 lei în contul... unui cîine care-i murise acum patru ani. Femeia, fără să fie cărpănoasă, a refuzat zicînd că n-are sens să plătești impozit pe ceva care nu mai există. Funcționarii statului însă au întrebat-o cum dovedește că acel cățel nu mai e - poate l-a dus undeva, provizoriu! Sau de unde știu ei că javra a decedat acum patru ani - poate a fost călcată de o mașină abia ieri! (nu, ascultați-mă pe mine, cu știa de la circa financiară n-o scoți la capăt, sînt sadici, persuasivi, suspicioși și necruțători!).

Atunci, femeia, exasperată, a suplicitat, ca să-i dezarmeze: "O să mă plîng Președintelui țării! Cîinele meu a murit în Revoluție și voi, în loc să-mi dați o medalie de erou al învălmășelii de la 22 Decembrie, vreți să vă și plătesc pentru el? Poate chiar voi l-ați împușcat, teroriștilor! Ce făceați în ziua de 22?"... Luați tare, oamenii fiscului au bătut în retragere; peste o săptămînă, amica mea a primit o adresă în care scria că animalul a fost șters din evidența instituției, femeia urmînd să plătească doar 500 lei - pe anul 1989...

Și ca să vedeți că nu e de glumă cu bietele patrupede, ce credeți c-am mai citit zilele trecute? Controversatul Crin Halaicu, primarul general al Capitalei, a dat ordin de... sterilizare a tuturor cîinilor vagabonzi din București! Măsura mi se pare crudă și arbitrară: dacă printre ei se află și exemplare de rasă, pentru care plătești ca să-ți giugiulească cățeaua? Sau dacă operația necesită cheltuieli uriașe? Dacă-i... inumană? Dacă sună a fascism?

Ș-apoi, primarul general al Capitalei chiar n-o mai fi avînd alte probleme?... ■

CASA DE LICITAȚIE

ONASIS

a

S.C. "SURSA MOLDOVEI" S.A.

Organizează ședința de licitație publică

pentru următoarele bunuri aflate pe ringul 2:

Imobil tip vilă,

se vinde la licitație: parter, subsol, mansarda și teren aferent. În acest spațiu se află amenajată o unitate de alimentație publică compusă din: bar, restaurant, bucătărie, patiserie - cu utilaje și dotări aferente.

Preț deschidere: 100.000 $.

Spațiu comercial

130 mp, aflat în str. Păcurari, ideal pentru desfășurarea serviciilor de comerț sau prestări.

Preț deschidere: 130.000.000 lei.

Carmangerie

dotată cu toate dependințele și utilajele pentru prepararea produselor din carne: cameră frigorifică, fumărie, spațiu de producție, spațiu pentru vînzare, grup sanitar și birou. Zona piața C.U.G.

Preț deschidere - 27.300.000 lei

Hală producție

poate fi folosită pentru depozit en gros, dimensiuni 40x8 m. Zona Aroneanu (6 km de Iași).

Preț deschidere - 45.000.000 lei.

Informații la telefon 127118 sau 127114.

În exclusivitate pentru MONITORUL

"Trăiesc intens fiecare clipă fericită"

■ *declară cea mai valoroasă handbalistă a țării, Valentina Cozma, pînă acum patru ani componentă a echipei TEROM Iași*

Cunoscuta handbalistă Valentina Cozma a fost cucerită irevocabil de farmecul sălii de sport încă de la vîrsta de 12 ani cînd primul ei antrenor, prof. Paul Cercel, de la Școala Sportivă Unirea din Iași, a pregătit-o cu răbdare și profesionalism pentru marea performanță. Odată cu fuziunea echipei cu cea a Liceului "Mihai Eminescu" parcurge toate treptele junioratului pentru ca la numai 18 ani să intre în focul Diviziei A la Terom Iași. Între timp acumulează noi secrete handbalistice cu antrenorii Ioan Horobăț, Gheorghe Sovejan, Ioan Haraga și Cornel Bădulescu. Timp de zece ani apără culorile clubului Terom (1980-1990), după care, solicitată de prof. Gheorghe Ionescu, se transferă la Chimistul Rîmnicu Vîlcea. Cu Terom a cîștigat în 1985 Cupa României, reușind aceeași performanță de trei ori și cu Chimistul, echipă cu care cîștigă tot de atîtea ori titlul național. Cea mai mare satisfacție pe plan internațional i-o aduce calificarea reușită anul trecut cu formația olteană în sferturile Cupei Campionilor Europeni. Între timp, în 1982 își permite o mică nebunie evadînd pentru un sezon în Franța, unde a jucat la Boullarques Nîmes, iar în prezent intenționează să dea curs unui contract tot pentru un an cu campioana Macedoniei Skoplje. Are la activ peste 200 de jocuri în echipa națională și a fost una din cele mai bune handbaliste la ediția norvegiană a C.M. (1993) cînd a avut o contribuție decisivă la obținerea unui meritoriu loc 4.

"Sînt ieșeancă sută la sută și m-a durut enorm cînd galeria ieșeană, uitînd că înainte de toate sînt femeie, m-a jignit pe nedrept acum două sezoane cînd am jucat cu Chimistul Rîmnicu Vîlcea". Cu pivotul echipei Chimistul și al naționalei am dorit să discut și acum cîteva luni cînd formația olteană a jucat la Iași. Valentina m-a refuzat elegant, neînțelegînd atunci de ce. După ce mi-a dezvăluit cauzele supărării sale, totul s-a lămurit și am înclinat să-i dau dreptate pentru că la fel au fost tratați și alți sportivi care de voie de nevoie au părăsit orașul fiind considerați un fel de paria pentru că îndrăzniseră să revină la Iași în postură de adversari. Înfrîngîndu-și amărăciunea, Valentina Cozma a acceptat pînă la urmă un dialog pentru cititorii cotidianului nostru, dar numai după îndelungate tratative în care am încercat să o conving că cei care au insultat-o sînt, de fapt, o mînă de oameni necivilizați, dar în rest toți ieșenii o apreciază și sînt mîndri de succesele sale sportive.

- Cum se descurcă Chimistul în contextul declinului financiar al sportului românesc?

- Echipa este "trupul și sufletul" domnului Constantin Roibu, directorul general al Combinatului Oltchim, întreprindere care ne susține financiar. Apoi există un președinte de club gen Berlusconi, dl. Ion Gavrilescu, care cred că ar face față la fel de bine și în fruntea ministerului de resort.

- V-a trecut supărarea pe suporterii echipei ieșene?

- Am înțeles perfect atitudinea lor pînă la un anumit punct. Una este să susții favoritele cu fair-play și altceva este să apostrofezi și să adresezi cuvinte jignitoare adversarelor. Dar acest incident a avut un efect contrar celui așteptat de tribune, injuriile reușind mai degrabă să mă ambiționeze. Desigur, șocul l-am presimțit în suflet dar asta-i de acum problema mea.

- Cum ați ajuns să jucați în Franța?

- Ca orice om visam să văd Parisul. Aceasta a fost principala cauză pentru care am ales o mică echipă din Nîmes numită Boullarques. A fost un sezon odihnitor pe plan psihic, însă nu și din punct de vedere al antrenamentelor, alături de cele trei ședințe săptămînale eu participînd benevol la alte trei alături de echipa de băieți din localitate.

- Ați avut timp și pentru distracții?

- Antrenamentele durau două ore și erau programate seara, între orele 21-23. Aveam toată ziua la dispoziție să hoinăresc împreună cu familia, la sfîrșit de săptămînă permițîndu-ne chiar și weekend-uri la Paris. La Nîmes handbalul se practică din plăcere, eu eram singura jucătoare profesionistă din echipă. Mi s-a făcut o reclamă deosebită acolo, jocul meu fiind înregistrat pe casete, iar procedeele tehnice specifice postului de pivot erau date ca exemplu tinerelor talente din Franța. De fapt, și legătura cu echipa din Nîmes mi-a făcut-o un specialist în domeniu, videotehnicianul Gerard Philipes care a adus în Franța casete video cu înregistrările jocurilor mele.

- Care a fost cel mai aprig meci disputat cu Terom?

- Cu siguranță, finala Cupei României cu Știința Bacău, echipă pe care mai apoi am învins-o în campionat chiar pe malul Bistriței. Am amenințat pe soțul meu în ziua ce a precedat victoria de la Bacău că dacă vom cîștiga voi renunța la handbal, așa de puțin credeam în victorie. Și după cum vedeți, nici nu m-am lăsat de meserie, dar lecția băcăoană m-a învățat să am încredere în mine și să nu mai supraapreciez adversarii indiferent de cartea lor de vizită.

- Care a fost cel mai prețios gol marcat?

- O să vă mire, dar cel mai drag este cel înscris de colega mea Lidia Drăgănescu în ultima secundă de joc cu Podravka (Croația), grație căruia am ajuns în sferturi, unde, din păcate, am fost eliminate de Hipobank Viena.

- De-a lungul carierei dumneavoastră ați avut desigur multe satisfacții. Care au fost cele ce au depășit granița firescului?

- Să joci finala mică a unui Campionat Mondial nu mi se pare un lucru la îndemîna oricui. Mă mîndresc apoi cu titlul de cea mai bună handbalistă a țării, titlu obținut anul trecut, și că în două rînduri am făcut parte din selecționata Europei cu care am jucat în Norvegia și Polonia. De asemenea, am fost desemnată cea mai tehnică jucătoare într-un turneu în Olanda, golgeteră în alte două (Norvegia și Ungaria), obținînd și alte titluri și distincții mai mici, pe care le-am păstrat într-o imaginară vitrină cu amintiri.

- Care ar fi evenimentul ce v-a produs cea mai mare bucurie în viață?

- Sînt foarte exigentă cînd este vorba despre stări sufletești extaziante. Desigur, trăiesc intens fiecare clipă fericită dar trec repede peste ea pentru că, de obicei, vin altele aduse de nori negri. Oricum sînt fericită că m-am realizat atît pe plan sportiv, cît și pe plan profesional și familial.

- Și totuși, de ce ai părăsit Chimistul?

- Resimt o oarecare oboseală, mai ales din punct de vedere psihic, după partidele epuizante cu echipa de club și cu lotul național. Am nevoie de o fereastră care mi-a fost acordată la cerere pentru un an. De fapt, vechea echipă se va destrăma, pentru că Lidia Drăgănescu așteaptă să devină mamă, iar Simona Iovănescu și Gabriela Raita se pare că se vor transfera la Constanța.

- Care a fost cea mai mare surpriză din cariera dumneavoastră?

- Jucam în Cupa Campionilor împotriva echipei Lutzenlinden, partidă transmisă în direct și de TVR. În pauza meciului am fost anunțată de comentatorul Cornel Pumnea că am primit cadou o mașină Peugeot 205. Nedumerirea mea s-a lămurit la vestiare cînd mi s-a spus că limuzina îmi fusese oferită de soțul meu cu prilejul aniversării a zece ani de căsătorie.

-Veți reveni la Iași?

- Îmi place să lucrez cu copiii și, după ce o să pun punct carierei sportive, mă voi întoarce acasă și mă voi dedica meseriei de antrenor.

În imaginea de mai jos, trio-ul de aur al echipei Chimistul Rm. Vîlcea: Lidia Drăgănescu, Valentina Cozma, Simona Iovănescu. (A consemnat Leonard CĂNĂNĂU)

World Cup '94

Mondialul pe fugă

■ *Brazilia și-a confirmat clasa*

Cea de-a doua finalistă, Brazilia, s-a impus conform așteptărilor în fața Suediei. După un meci pe care l-au dominat cu autoritate, brazilienii au cîștigat la limită în fața unei echipe suedeze adeptă a aceluiași joc atletic, în forță și pe alocuri obstrucționistă. Dacă Bulgaria a jucat în cealaltă semifinală deschis pînă în ultimul minut, Suedia a mizat foarte mult pe intrarea în prelungiri și apoi la departajare la lovituri de la 11 m, așa cum a făcut-o și în meciul cu România. Dar, ulciorul nu merge de multe ori la apă...

■ *Italia - o finalistă neașteptată*

Chiar dacă la începutul Campionatului Mondial Italia era considerată printre marile favorite, după începutul șovăielnic se întrevedea squadrei-azzura o viață scurtă la World Cup. Cu toate acestea, italienii au dat scepticilor o lecție, calificîndu-se în finală. Ca întotdeauna marile echipe au un traseu ascendent la o competiție de asemenea anvergură, lucru pe care peninsularii l-au arătat mereu la campionatele mondiale. Italia a avut în semifinale un adversar cu totul neașteptat, această surprinzătoare echipă a Bulgariei în fața căreia italienii au cam tremurat mai ales în finalul partidei. Dar totul e bine cînd se termină cu bine!

■ *Rezultate tehnice*

Brazilia - Suedia 1-0 (0-0). A înscris Romario (min. 82).
Italia - Bulgaria 2-1 (2-1). Au înscris R. Baggio (min. 21 și 25) respectiv Stoicikov (min. 43 din 11 m). **(Dan BAHRIN)**

Fotbal

Cadeții lui Marian Moldovan sînt vicecampioni naționali

Confirmînd valoarea școlii de fotbal ieșene, echipa de cadeți F.C. Lynx, pregătită de prof. Marian Moldovan, a reușit în recentul turneu final, disputat în trei la Cîmpulung Muscel, să devină vicecampioană națională, cîștigînd cu 6-2 partida cu Sportul Studențesc, dar fiind învinsă în meciul decisiv de Steaua, formația bucureșteană înscriind golurile victoriei în ultimele 10 minute de joc. Într-un alt meci, echipa din Ghencea a surclasat cu 4-0 formația din Regie. **(Leonard CĂNĂNĂU)**

Turul Franței

Indurain începe desprinderea

Joi a fost zi de pauză în Turul Franței, prilej pentru comentatorii sportivi ai diverselor canale de a face o amplă analiză a primelor 10 zile. Acest rezumat a fost urmat de prezentarea etapei a 11-a, Cahors-Lourdes Hautecam, din nou una agitată. O primă tentativă de evadare a fost încercată de un grup de 5 format din Swart (Motorola - Noua Zeelandă), Dekker (Word Perfect - Olanda), Magnieu (Castorama - Franța), Ghirotto (Selle De Nardi - Italia) și Zberg (Carrera - Elveția). Finalul etapei a fost marcat de intrarea (la propriu) în ceață, ceea ce a prilejuit tricoului galben o spectaculoasă plecare din grup, alături de Luc Leblanc (Festina - Franța) și Marco Pantani (Carrera - Italia). Semnul făcut de Indurain celor doi colegi de evadare a fost atît de evident, încît Stephen Roche și Dan Duffield au izbucnit amîndoi într-un glas: "Va fi o nouă evadare!" Era prea greu de crezut că vulpoiul Roche se va înșela și nici nu s-a înșelat! Pe ultimii doi kilometri, Pantani n-a mai făcut față ritmului infernal, iar Leblanc a încercat o desprindere, dar tentativa sa nu a reușit decît să-l stîrnească pe Indurain. Miguel a preluat conducerea și cu 500 m înaintea finalului n-a mai forțat dîndu-și seama că-i va lăsa lui Leblanc doar satisfacția unei victorii de etapă (și de orgoliu), dar nu a unei desprinderi care să-i pericliteze culoarea tricoului. Deci, etapa cîștigată de Leblanc în 6h58:04, urmat la 2 s de Indurain, la 54 s de Pantani și la 56 s de Virenque (Festina - Franța). În clasamentul general provizoriu, Indurain s-a detașat la 4:47 de Rominger și la 5:40 de francezul De Las Cuevas. **(G. ANGHEL)**

Succese ieșene la orientare turistică

■ În perioada 8-10 iulie, în Masivul Ceahlău s-a desfășurat faza zonală a C.N. de turism sportiv montan. Concursul a fost dominat de sportivii secției Clubului Penicilina Iași. La categoria 15-19 ani, echipele ieșene au obținut primele 4 locuri, toate obținînd calificarea pentru faza finală. Reprezentanții Penicilinei au cucerit locul I și la categoria 15-19 ani - fete, 20-35 ani - băieți. La categoria peste 36 ani bărbați, echipa ieșeană s-a clasat pe locul 3, obținînd de asemenea calificarea pentru faza finală.

■ Ediția a IX-a a Trofeului Montan Club Cheile Turzii, desfășurată în Munții Trascăului, s-a încheiat cu victoria clubului de turism Tomiris Iași, care a cîștigat și proba specială de orientare. **(GIN)**

Automobilism, Formula I

Schumacher, Barichello și Hakkinen au ajuns în fața Comisiei de disciplină

■ *Karl Wendlinger și-a făcut prima apariție publică după accident*

Sfîrșitul Marelui Premiu al Angliei a fost plin de suspans. Și aceasta - deoarece Rubens Barichello, aflat pe locul cinci, ataca poziția a patra, pe care se afla Mika Hakkinen. În momentul în care au intrat pe linie dreaptă, în ultimul tur, Barichello, în încercarea disperată de a-l depăși pe Hakkinen, l-a agățat pe acesta din urmă și l-a scos de pe circuit. Avînd în vedere și abaterea de la regulament a lui Michael Schumacher, Comisia de Disciplină a Federației Internaționale a Automobilului (FIA) a hotărît convocarea la Paris, pe 26 iulie, a unei ședințe extraordinare (care în mod normal trebuia ținută în octombrie). Invitați la această comisie sînt Barichello, Hakkinen, Schumacher și... Damon Hill. Motivul invitației primilor trei este foarte clar, dar toată lumea se întreabă de ce a fost chemat și Hill, deoarece, cel puțin aparent, el nu a comis nici o abatere. Personal, cred că va fi folosit în calitate de martor și nu va figura în postură de acuzat.

Dar ceea ce n-am înțeles în momentul transmisiei cursei a fost faptul că Rubens, în loc să termine cursa și să se claseze pe locul patru, a intrat la stand să-și repare mașina Jordan Hart. Ultimele știri primite m-au lămurit de ce a greșit brazilianul. Computerul de bord l-a indus în eroare. Mașinile de Formula I sînt echipate cu mai multe computere. Unul din ele ține evidența numărului de ture ce trebuiesc parcurse și este activat de pilot în momentul startului. Și cum cursa a fost scurtată cu o tură datorită faptului că startul s-a anulat o dată (David Coulthard a oprit motorul), computerul lui Rubens arăta că el mai are o tură de efectuat! Acest lucru a fost posibil deoarece din acest an singura legătură permisă între stand și pilot este cea fonică, prin care se pot comunica doar mesaje. Mașinile nu mai pot fi reglate din mers și deci nici nu se pot modifica datele din calculator. Iar Rubens Barichello, în loc să întrebe standul în ce tur se află și să încheie cursa pe locul 4, a controlat computerul și a intrat la stand pentru reparații, pierzînd un punct. Același lucru au pățit toți piloții care au avut computere montate la bordul mașinilor. Damon Hill a întrebat standul cîte ture mai sînt de parcurs pentru că indicatorul de benzină (de fapt un alt computer care controlează consumul) semnala că mai are combustibil doar pentru trei ture, exact cîte ture indica și computerul că mai sînt de parcurs. Dar a fost liniștit, comunicîndu-i-se că mai sînt doar două ture pînă la încheierea cursei și totul este O.K.

Karl Wendlinger

Dar știrea care a bucurat cel mai mult pe toți iubitorii sportului auto a fost că, după 63 de zile de intense îngrijiri medicale, Karl Wendlinger și-a făcut apariția în public. Grav accidentat la Monte Carlo, el a fost în comă 16 zile. Karl nu-și mai aduce aminte nimic legat de accident sau de perioada de spitalizare de la Nisa. Singurele amintiri sînt din momentele cînd a fost transferat la Insbruck. Cu toate că este slăbit și are mersul nesigur, austriacul a declarat că marea lui dragoste este automobilismul și Formula I și dorește să se reîntoarcă pe circuitele de viteză. Noi te așteptăm. **(Victor GRĂDINARIU)**

Cazul Kerrigan

■ *fostul soț al Tonyei Harding a fost condamnat*

Fostul soț al patinatoarei americane Tonya Harding, Jeff Gillcoly, a fost condamnat de un tribunal din Portland (Oregon) la doi ani de închisoare. Jeff Gillcoly este considerat organizatorul agresiunii de la Detroit asupra rivalei Tonyei, frumoasa patinatoare Nancy Kerrigan, agresiune petrecută la 6 ianuarie 1994 înaintea campionatelor S.U.A. de patinaj artistic.

Nr. 2
A APĂRUT REVISTA
AUTO pro
✓ Noutăți mondiale
✓ Bugatti EB 110
✓ Motociclism
✓ Peugeot 306 Cabrio
✓ Test VW Vento 1.8i CL
MOTOR PRESSE INTERNATIONAL & MEDIA PRO

TUR SERVICE "SPECIAL" ORGANIZAT DE "GOLDSTAR"

1. GOLDSTAR efectuează un TUR SERVICE în următoarele orașe, în perioadele:

Orașul	Adresa centrul ELECTRONICA SERVICE S.A.	Telefon	Perioada
ORADEA	Str. Spitalului 3, bl. M3	115276	11-14 iulie 1994
DEVA	Bd. Libertății, bl. L2	622296	15-18 iulie 1994
IAȘI	Str. Grigore Ureche 1, bl. Valter Mărăcineanu	116581	20-22 iulie 1994
CONSTANȚA	Aleea Daliei 2, bl. L11 B1	633381	25-29 iulie 1994

2. În acest program de service, toți beneficiarii produselor GOLDSTAR sînt binevenițI și nu vor trebui să plătească decît cheltuieli de manoperă (componentele vor fi gratuite).
3. În special în această perioadă, clienții vor avea șansa de a cumpăra produse GOLDSTAR la prețuri reduse.

S. C. CONSTRUCȚII HIDROTEHNICE IAȘI S.A.
vinde la licitație
mijloace fixe de mică mecanizare aprobate la casare.
Doritorii pot cere relații suplimentare la telefon 140823, interior 39 sau la sediul societății din strada Toma Cozma nr. 13.
Licitațiile vor avea loc la sediul societății în fiecare joi, la ora 10^00.

S.C. MOLDTEXIM S.A. IAȘI
(I.C.R.T.I. IAȘI)
angajează
gestionari
cu domiciliul în comunele din județul Iași sau comunele limitrofe județului Iași, posesori de spații adecvate desfacerii produselor alimentare, textile, încălțăminte.
Relații se pot obține la sediul unității din B-dul Poitiers nr. 14, tel. 032/133212, telex 032/22325, fax 032/135536, Iași.

MICA PUBLICITATE

ASTĂZI A APĂRUT

Monitorul TV

CUPRINDE PROGRAME Tv LOCALE, NAȚIONALE ȘI SATELIT

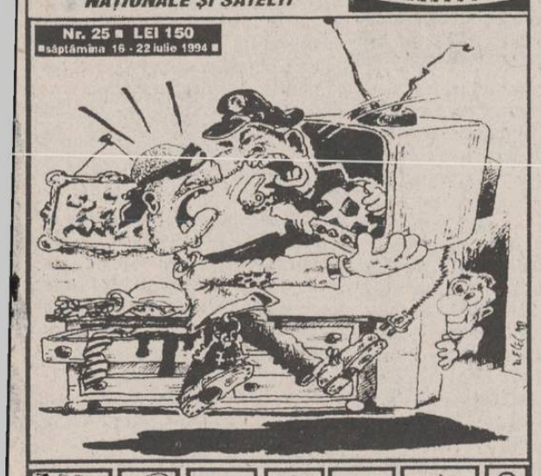

The Times of Romania

Cea mai citită publicație în limba engleză tipărită în România publică anunțurile dumneavoastră pentru cititorii din străinătate și pentru turiștii străini din țară.

Puteți publica în **The Times of Romania** *anunțuri matrimoniale, cereri și oferte de asociere, oferte și cereri de mînă de lucru, oferte turistice, alte anunțuri.*

The Times of Romania *se distribuie săptămînal în marile hoteluri din țară, în ambasade, în consulate, tuturor companiilor mixte din România și în 18 țări din Europa de Vest și din S.U.A., pe bază de abonament.*

Anunțurile dumneavoastră se primesc zilnic, la sediul cotidianului MONITORUL. *Traducerea anunțurilor în limba engleză este asigurată de serviciul de specialitate al săptămînalului* The Times of Romania.

FRESCO

MADE IN ITALY

Reprezentanța **FRESCO**
Iași
Str. Aleea Rozelor nr. 8, sc. B, et. II, ap. 12, tel./fax 132607.

vă oferă, din stoc sau la comandă:

- dozatoare pentru sucuri și bere;
- esențe naturale (ORANGE, COLA, MANGO, CĂPȘUNI etc.);
- îndulcitori (zaharină, aspartam, acid citric, citrat de sodiu);
- mașini pentru înghețată;
- mașini pentru pastă;
- lămâioase;
- vitrine frigorifice;
- mașini pentru cafea
- espresso;

PREMS

PREM BRAȘOV

PRIN MAGAZINUL DE PIESE AUTO
Str. Sf. Lazăr 76
Tel. **119353**

VĂ OFERĂ

■ **Arbori cotiți** DACIA 1300, 1410, ARO D-127, Saviem ■ **Cuzineți** ■ **Pivoți** ■ **Bielete direcție** ■ **Bielete antiruliu** ■ **Ax cu came pt. OLCIT** ■ **Seturi motor** DACIA 1300, 1410, ARO D-127 ■

Program: luni - vineri 8^{00}-19^{00}
sîmbătă - duminică 8^{00}-14^{00}.

FIMEX

O ALEGERE INSPIRATĂ

Distribuitor autorizat
GOLDSTAR
● televizoare ●
● video casetofoane ●
● casetofoane audio ●

Str. Cuza Vodă nr. 10. Telefon/fax 117307.

AGENȚIA DE TURISM MOLDAVIA

Iași, str. 14 Decembrie 1989, nr. 4
(fost Ștefan cel Mare nr. 4)

organizează excursii în țările:
TURCIA 16-20 iulie; POLONIA 14-20 iulie;
Varșovia - Gdansk 21 iulie
NOU **Excursie de 9 zile în TURCIA, cu plecare pe 15 ale lunilor august, septembrie, octombrie, pe itinerarul ISTAMBUL-CEANACALE-TROIA-PERGAMON-EFES-IZMIR**

Agenția oferă locuri pe LITORAL în stațiunea **SATURN**, la hotel și căsuțe, precum și bilete în toate stațiunile din țară.

Înscrieri și informații la sediul agenției și la telefon 112564, zilnic între orele 7,30-19,30.

ROCKERI

În fiecare seară, începînd cu ora 18^{00}, audiții muzicale ROCK, oferite de *Radio NORD-EST*, completate de o bere rece oferită de firma **NOS**, în atmosfera plăcută, relaxantă și tinerească din

ȘTRAND

MUZICĂ BUNĂ, PREȚURI MINIME

AUTO-MOTO

■ Vînd Dacia 1310, fabricație 1985, preț negociabil, vizibilă în fața Casei Tineretului, înmatriculată cu nr. 1-IS-796. Tel. 142463, între orele 18,00-22,00.

■ Vînd Opel Astra 1.4 LX, model nou, 1992. Tel. 172707. (3302)

■ Vînd ambelaj Trabant. Tel. 137193. (3301)

■ Vînd Ford Sierra 2.0 ILX, vers. modernă, 1990. Tel. 172707. (3302)

CASE, TERENURI

■ Vînd (sau schimb cu două garsoniere) apartament cu două camere, confort I, zona Frumoasa, și apartament cu trei camere, semidecomandat, zona Alexandru cel Bun. Tel. 164696.

■ Vînd apartament 3 camere, două băi, zona Păcurari, preț convenabil. Tel. 139431. (3278)

■ Vînd 90 metri pătrați teren central, str. Uzinei 30. Tel. 174757, între orele 20,00-22,00. (3310)

SCHIMBURI

■ Schimb apartament 2 camere cu locuință București. Tel. 172557.

■ Schimb casă cu teren (vad comercial exceptional) contra două apartamente cu 2 camere, zonă centrală. Tel. 110527.

PIERDERI

■ Pierdut carte de muncă și diplomă calificare pe numele Grosu Viorel. Le declar nule.

■ Pierdut carte de identitate pe numele Condurachi Constantin, cu seria A nr. 0860940. O declar nulă. (3298)

■ Filiala Electrocentrală anunță pierderea C.E.C.-ului cu limită de sumă, seria C. 158626-158650. Se declară nul. (3306)

DIVERSE

S.C. MONDEX S.R.L. - VINDE DIN STOC
● alcool rafinat 96,4° din cereale, sticlă de 1/l la prețul de numai 2735 lei/litrul fără T.V.A.;
● OFERIM BILETE DE ODIHNĂ PE LITORAL, EFORIE SUD la prețul de 25.000 lei minim și 130.000 lei maxim.
Relații la TELEFON 117408 (Hotel SPORT)

■ S.C. SANDRA ALEX S.R.L. (fostă STELUȚA) face la comandă produse de patiserie (chifle). Relații în strada Bucșinescu nr. 1.

FELICITĂRI

■ Cretu Constantin, fost elev la Liceul "M. Eminescu", actualmente elev la Liceul C.F.R., urează mamei sale, alături de fratele lui, Nicusor, multă, multă sănătate. (2885)

LOCURI DE MUNCĂ

Societate cu capital străin înființată în conformitate cu legislația statului român, organizează un colocviu în vederea **angajării pentru următoarele posturi:**
● analist programator - 1 post ● economist cu probleme de comerț exterior - 1 post ● economist comercial - 1 post ● operatori calcul - 2 posturi. Solicitanții trebuie să aibă documentele corespunzătoare postului pentru care optează, domiciliul în municipiul Iași, cazier curat. Candidații sînt rugați să se prezinte în ziua de miercuri 20.07.1994, ora 11,00, la următoarea adresă: B-dul Dacia nr. 12, bl. SB4, parter, ap. 3. Relații la tel. 154451.

DECESE

■ Îndurerați, cumnatul - Mircea, sora - Maricica, frații - Gică, Mihai, Vasile, Ion, Petrică, Costel, părinții - Gheorghe și Elisabeta anunță trecerea în neființă, printr-un tragic accident, a celui care a fost un bun tată și soț, CATARAMĂ DUMITRU, de 42 ani, sat Hălceni, comuna Șipote. Înmormîntarea va avea loc sîmbătă, 16 iulie, ora 12,00. Lacrimi și flori pe tristul său mormînt. Nu te vom uita niciodată. (3303)

Tania și Doina, fiice, anunță încetarea din viață a tatălui lor **MIU DOBRESCU**. Corpul neînsuflețit se află depus la cimitirul "Sf. Vineri" - București. Înmormîntarea va avea loc duminică, 17 iulie 1994, orele 13,00.

■ Adînc îndurerate, soția - Cora și fiica - Roxana, anunță decesul, într-un tragic accident, al dragului lor soț și tată BOTEZ MIHAI, de 36 de ani. Înmormîntarea va avea loc sîmbătă, 16 iulie, ora 12,00, la Cimitirul "Buna Vestire" (CUG). (3309)

■ Familia Botez și cei sase frați, adînc îndurerați, anunță decesul, într-un tragic accident, al celui ce a fost MIHAI BOTEZ, de 36 ani. Înmormîntarea va avea loc sîmbătă, 16 iulie, la ora 12,00, la Cimitirul "Buna Vestire" (CUG). (3309)

CONDOLEANȚE

Familia Istrate Marinică transmite sincere condoleanțe familiei Baltag Gheorghe pentru pierderea suferită.

Cuscrii din Iași aduc pe această cale un ultim omagiu celui care a fost MIU DOBRESCU și nu-l vor uita niciodată. Să-i fie țărîna ușoară.

■ Colectivul Catedrei Confecții din Piele de la Facultatea de Textile-Pielărie regretă dispariția prematură a doamnei profesoare SIDORA PREDA și este alături de dl. prof. dr. ing. Constantin Preda la greaua pierdere suferită. (3300)

■ Colectivul SERVICE SOCOM Păcurari transmite sincere condoleanțe fam. Baltag pentru pierderea suferită prin decesul celui care a fost BALTAG GHEORGHE. (3305)

COMEMORĂRI

■ Cu aceeași durere, comemorăm 6 ani de la dispariția prematură a devotatului nostru soț, părinte și bunic, dr. ing. VICTOR COSTIN, cărula îl păstrăm pioasă și nestearsă amintire. Familia. (3302)

La porțile Orientului, un ziar în stil occidental

Poziția 1003 în catalogul presei
Abonamentele se pot contracta la orice oficiu poștal din țară

EXTRACT PENTRU SLĂBIRE RAPIDĂ

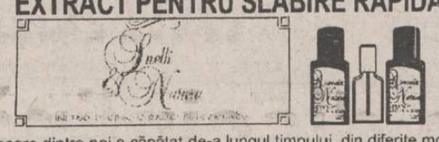

Fiecare dintre noi a căpătat de-a lungul timpului, din diferite motive, cîteva kilograme în plus. Puteți scăpa cu ușurință de această povară folosind extractul hidroalcoolic cu plante aromatice pentru slăbit

Snelli & Natura

Extractul a fost pus la punct, după ani de experiențe, de către medici recunoscuți, în laboratoarele italiene. Folosind acest extract, cîte 40 de picături înainte de fiecare masă, veți obține, în 2-3 săptămîni, rezultate spectaculoase, care vă vor uimi și pe d-voastră.
Peste tot în lume, zilnic, milioane de oameni își păstrează silueta folosind cu succes

Snelli & Natura

Fiecare cutie pe care v-o oferim, în afară de cele două sticluțe cu Snelli & Natura, conține și modul de întrebuințare în limba română. Gratuit, în aceeași cutie primiți două rețete Snelli & Natura care vă ajută dacă suferiți de constipație sau de retenție de apă.
În aceeași cutie vă punem, de asemenea, la dispoziție și o fișă de dietă pe care veți putea urmări evoluția greutății d-voastră.
Compania **NEST** vă oferă această minune a medicinei contemporane la prețul de **70.000** lei.

Telefonați la numărul 117596 și veți primi extractul
Snelli & Natura
la sediul firmei sau acasă, în maximum 48 de ore.

ȘOFERI!

Cel mai ieftin ulei american original se află acum în Iași!

MEGA OIL

Este recomandat a fi folosit pentru toate tipurile de motoare (benzină, motorină). 20W40; 15W40; SAE40

La prețul de numai 4750 lei/litru veți găsi aceste tipuri de ulei la următoarele magazine și stații service:
■ **AUTO MOTO VELO** Păcurari ■
■ **SILVANA** - Piața Păcurari ■
■ **AUTOSERVICE** Păcurari ■
■ **MONTEGO** - Păcurari ■
■ **DACIA** - B-dul Independenței ■
■ **IGMA** - lîngă Mănăstirea Golia ■
■ **IMPEX CLEDOR** - str. Armeană ■
■ **FIX** (Reprezentanța PREMS) - lîngă Patinoar ■
■ **INTERAUTO** - Oancea ■
și la stația de benzină **MACEDONIA.**

Garantat 10.000 km

AGENȚIA DE TURISM NET

Sejur pe Litoralul Mării Egee!
În perioada 9-19 august.

Preț 365.000 lei

Se asigură: ★ 6 zile cazare și masă, pe malul lacului Bafa (Club Natura Oliva), în mijlocul unei plantații de măslini ★ 2 zile cazare la Istambul ★ 2 zile cazare și masă în România ★ transport autocar ★
Informații suplimentare privind programul turistic se pot obține la tel. 117596 sau la sediul Agenției NET - Casa Modei - mezanin.

CU NET CÎȘTIGAȚI O ZI DE PLAJĂ!
Agenția de Turism NET organizează transport autocar, pe traseul IAȘI-CONSTANȚA-MANGALIA și retur, cu opriri în stațiunile de pe Litoral.
***Plecări din Iași* - ora 4,00. *Sosirea pe Litoral* - orele 15,00 - 16,00.**
***Plecări din Mangalia* - ora 19,30.**
Preț autocar - dus: 7.000 lei/persoană;
- dus-întors: 13.200 lei/persoană.

Compania de publicitate NORD-EST

Următoarele candidate sînt rugate să se prezinte astăzi, la ora 10,00, la sediul cotidianului MONITORUL :

CARCIUC GINETTE
CERVESCU MIHAELA
GARILĂ CĂTĂLINA
MUREȘAN ANETA
VLASOV MIRELA

SERVICII

Denumirea serviciului	Observații	Telefon adresă
Reparații		
Reparații	frigidere și instalații frig la domiciliu. S.C. 6M	161331
Reparații	mașini cusut și de scris la domiciliu	124693
Reparații	TV color și AN, tragere în bandă. Sonor E. Nova	128356
Reparații	frigidere, instalații frig și bobinaj	122836
Diverse		
Meditez	matematică pt. admitere la facultate, 2000 lei/h.	128563
Traduceri	impecabile în toate limbile de circulație	118191
Execut	jaluzele PVC și aluminiu, elemente de finisaj interior.	177858
Execut	lucrări video și foto	165658
Execut	lucrări dactilografie	129204
Servicii medicale		
OPTICA 34	consultații oftalmologice cu medic . Montăm orice fel de ochelari (găsiți lentile sferice, cilindrice și pt. cataractă).	164062
PROFAMILIA	orice analiză de laborator	117008
Servicii video-foto		
INTER-MARKET SRL Magazinul KODAK	Filmări video și orice servicii foto.	114210

Toate societățile comerciale (inclusiv persoanele fizice) care doresc să apară în această rubrică sînt așteptate la departamentul de mică publicitate al ziarului.

TELEFOANE UTILE

☎ SALVARE: 961
☎ POMPIERI: 981
☎ POLIȚIE: Inspectoratul Județean 146666, 140720, 146840; Municipiu - 146850; Serviciul Circulație - 140070.
☎ SERVICIUL ROMÂN DE INFORMAȚII - 145093, 146015
☎ A.C.R.: 112345; Service Bucium - 130177
☎ AGENȚIA C.F.R.: 147673
☎ INFORMAȚII GARĂ: 146333
☎ AUTOGARĂ: 146587
☎ TAXICOM: 953, 146593
☎ AGENȚIA TAROM: 115239
☎ INFORMAȚII AEROPORT: 178126
☎ STAȚII PECO: Bașeaus - 176865; Aurel Vlaicu - 175812; Bucium - 132891; Crișan - 112182; Păcurari - 164142; Sărărie - 147480
☎ DISPECERATE: R.A. Gaz-Metan - 141737; R.A. Apă-Canal - 142451; Renel - deranjamente - 147070; Termoficare - 141956; R.A. Locuința - 112434; Telefoane - deranjamente - 921; Protecția mediului - 147010.
☎ GARDA FINANCIARĂ: 114065, 112427.
☎ ADMINISTRAȚIA FINANCIARĂ: 143030
☎ CAMERA DE COMEȚ ROMÂNIA - MOLDOVA113120, 112686
☎ NOTARIAT: 147574
☎ TRIBUNAL: 146300
☎ PROCURATURĂ: 146630
☎ CAMERA DE COMERȚ: 117757
☎ CENTRUL MILITAR JUDEȚEAN: 146370
☎ HOTELURI: Moldova - 142225; Traian - 143330; Unirea - 142110; Sport - 137817
☎ POLICLINICA CU PLATĂ: triaj informații - 117244
☎ OFICIUL JUDEȚEAN PENTRU PROTECȚIA CONSUMATORILOR: 145392.

VOGATORE MULTIUSO

un echipament ideal de antrenament la domiciliu

Dimensiuni 73 X 114 X 66 cm

Echipamentul ***VOGATORE MULTIUSO*** permite un număr mare de exerciții care vă ajută la tonifierea corpului și la ameliorarea condiției fizice. Cele patru tipuri de poziționări (orizontal, vertical, orizontal fluture și vertical fluture) asigură un număr mare de mișcări fizice necesar pentru toate grupele musculare.
Acest aparat acționează ușor asupra țesutului muscular, înlăturînd grăsimea și dînd elasticitate și mobilitate articulațiilor.
Odată cu acest echipament vă punem la dispoziție toate instrucțiunile de funcționare, precum și un Catalog cu mișcările pe care le permite ***VOGATORE MULTIUSO***. Catalogul menționează, de asemenea, grupele de mușchi pe care le antrenează fiecare mișcare în parte, ajutîndu-vă să vă alcătuiți exerciții corespunzătoare.

Telefonînd la 117596, veți primi în 24 de ore acasă echipamentul *VOGATORE MULTIUSO*.

CURSUL VALUTAR

valabil pentru ziua de 15.07.1994
Cursul de referință stabilit pentru principalele valute în urma licitației de la BNR, valabil pentru astăzi este de:

1683,00 lei/USD
2631,29 lei/GBP
318,24 lei/FRF
1090,27 lei/DEM
Volumul tranzacțiilor încheiate:
7.773.532,27 USD

CURSUL DE SCHIMB AL PRINCIPALELOR VALUTE
VALABIL PENTRU DATA DE 14-07-1994

Casele de schimb valutar	DOLAR			MARCA		
	C	V	CS	C	V	CS
BANCA AGRICOLĂ - Tel. 113133	1610	1658	3%	980	1009	3%
BRCE - Tel. 145555	1605	1669,2	1%	1046,28	1088,14	1%
BRD - Tel. 146354	1610	1690	1%	1051	1103	1%
BANKCOOP - Tel. 112566	1620	1690	0%	960	1008	0%
BANCA DACIA FELIX - Tel. 142526	1650	1780	3%	960	990	5%
CREDIT BANK - Tel. 117591	1675	1725	6%	1000	1030	6%
Casa de schimb "EDMOND" tel. 115309	1615	1695	0%	1000	1050	0%
Casa de schimb "HIGECO" tel. 112035	1640	1699	0%	1000	1049	0%

c - cumpărare v - vînzare cs - comision

Monitorul cotidian de informații
monitorul expres
Str. Smîrdan nr. 5 ■ Tel. 17.25.57 (centrala) ■ Fax 14.45.77

■ REDACTOR ȘEF - Dan Radu
■ REDACTOR ȘEF ADJUNCT - Ovidiu Șimonca
■ SECRETAR GENERAL DE REDACȚIE - Eugen Leonte
ȘEFI DEPARTAMENTE:
■ Eveniment local: Toni Hriţac (int. 14)
■ Eveniment național și internațional: Cristian Racu (int. 19)
■ Economic: Costel Stroescu (int. 24)
■ Cultură: Dorin Popa (int. 19)
■ Sport: Eugen Florescu (int. 17)
■ Redactor de serviciu: Ion N. Oprea (int. 20)
■ Fotoreporter: Constantin Plop
■ Grafică: Lucian Amarii, Daniel Melinte.
■ Publicitate: Cristina Lozneanu (int. 18)
■ Producție: Tudor Agavriloaei (int. 26)
■ Difuzare: Mihai Tudose (int. 15)

NORD-EST PRESS
- agenție de presă -
Str. Smîrdan nr. 5 ■ Tel. 17.25.57 (centrala) ■ Tel/Fax 14.47.76
■ EDITOR: Mona Dîrțu ■ Redactor: Dana Scripcă ■

EDITOR
NORD - EST s.r.l
Str. Smîrdan nr. 5 ■ Tel. 17.25.57 ■ Fax 14.45.77
Director general : ALEXANDRU LĂZESCU
Director editor: FLORIN ZAMFIRESCU
Director de marketing: CEZAR CALUSCHI
Director executiv: GABRIEL RUSU

ABONAMENTELE se pot face la orice Oficiu Poștal din țară. MONITORUL figurează în catalogul Presei interne la poziția 838.
TIPAR OFFSET: MULTIPRINT, Iași str. Sf. Lazăr nr. 49

UNGHIUL DE TRAGERE

O.Z.N.-ul de la Arad și regimul de proprietate în România

Val CONDURACHE

Cu cîteva zile în urmă, posturile noastre de televiziune au transmis o știre de-a dreptul senzațională: într-un sat de lîngă Arad, pe un cîmp de grîu, a aterizat un O.Z.N. Obiectul neidentificat n-a fost zărit de nimeni, dar proprietarul pămîntului, un țăran oarecare, a descoperit, în mijlocul cîmpului, pe o suprafață delimitată de cercuri concentrice, spice de grîu culcate la pămînt pe o suprafață destul de întinsă. Un fenomen asemănător fusese descoperit în Marea Britanie, cu niște ani în urmă. Urmele lăsate în satul de lîngă Arad nu puteau aparține decît unui O.Z.N.: obiectul zburător neidentificat nu lăsase alte urme în jur. După toate aparențele, venise de sus, aterizase și decolase, fără să lase vreun alt semn.

Presa, serviciile de informații, curioșii de tot felul s-au deplasat la fața locului, ca să vadă minunea. Prezența S.R.I. nu m-a intrigat: nimeni pe lume nu știe ce e cu aceste O.Z.N., cui aparțin și ce urmăresc. Cazul de la Arad nu este unul obișnuit, pentru că prezența obiectului neidentificat nu a fost o iluzie optică, un fulger globular, o părere, ci a lăsat urme, foarte asemănătoare cu O.Z.N.-urile din Marea Britanie. Spicele din jur nici măcar nu fuseseră arse de combustia aterizării și a decolării. Ce energie poate să propulseze un asemenea aparat zburător? Există, oare, în lumea în care trăim, vreun stat capabil să producă un asemenea aparat de zbor? Care e statul acela și cît de departe a ajuns în descoperirile sale? Să fie vorba de-o altă civilizație, care ne urmărește prin sondaj numai în scopul cunoașterii? "Extratereștrii" care ne inspectează periodic o fac din pură curiozitate științifică sau vor să "colonizeze" o planetă, studiind condițiile de aclimatizare? Dar dacă pămîntul nostru e o picătură de sînge studiată la un microscop uriaș, așezată pe o lamelă de sticlă? Dacă omenirea noastră, care a dat atîtea "genii", este, pentru ei, un fel de cultură bacteriană, studiată în condiții de laborator?

La toate aceste întrebări a pus punct o scrisoare transmisă presei de un profesor din județul Arad. După o petrecere desfășurată după încheierea liceului, cîțiva absolvenți mai ghiduși s-au dus pe cîmp cu niște sfori. Au bătut în pămînt un țăruș, au legat un capăt de sfoară de acel țăruș și, fiind pasionați de S.F., au tăvălit grîul în cercuri concentrice, dar de așa manieră încît desenul să fie aproape identic cu acela descoperit în Marea Britanie unde, de asemenea, se bănuiește că nu e vorba de niște extratereștri ci tot de mîna omului.

Pe mine, însă, nu mă interesează istoriile cu O.Z.N.-uri, ci soarta țăranului de lîngă Arad. Mulțimea care s-a dus să vadă minunea, i-a călcat, probabil, tot lanul în picioare. N-a mai rămas un spic să facă bob. Dacă a reușit să obțină, pentru pămîntul pe care l-a moștenit de la părinți, un titlu de proprietate, țăranul nu i-a putut opri nici pe cei de la serviciile de informații, nici pe oamenii de știință, nici pe curioși să-i calce pămîntul, cu recoltă cu tot. A fluturat degeaba titlul de proprietate în aer, un petec de hîrtie oarecare. Pămîntul lui devenise "pămîntul țării". Numai că țara, mînată de interese naționale (un O.Z.N. ne poate fi ostil), nu s-a gîndit să-i dea țăranului despăgubiri. Cu toate că e pămîntul lui, țăranul nu a putut pune nici măcar o "taxă de vizitare": curiozitatea e în ograda lui și cine vrea s-o vadă nu are decît să plătească.

Însă titlul de proprietate din mîna țăranului e-un petec de hîrtie și atîta tot. Dacă omul e bătrîn și sărac și-și mai pierde și recolta, se va duce la crîșma din sat și va povesti, cui va vrea să-l asculte, cum a aterizat un O.Z.N. în mijlocul ogorului său. ■

Premiere cinematografice

Anunț periculos

Single White Female

O femeie tînără caută o tovarășă de apartament și găsește una care pune stăpînire pe viața ei. Un duet captivant: Jennifer Jason Leigh și Bridget Fonda în "Anunț periculos" (Cinematograful REPUBLICA).

Producție a studiourilor "Columbia Pictures", S.U.A., 1992). Scenariul: Don Roos (după romanul "SWF Seeks Same" de John Lutz. Imaginea: Luciano Tovoli. Muzica: Howard Shore. Regia: Barbet Schroeder. Cu: Bridget Fonda (Allison Jones), Jennifer Jason Leigh (Hedy Carlson), Steven Weber (Sam Rawson), Peter Friedman (Graham), Stephen Tobolowsky (Mitch Myerson). Distribuitor: "Guild Film Romania".

"Pentru mine, fiecare film reprezintă un proces de descoperire", mărturisește regizorul și producătorul Barbet Schroeder (născut în 1941, la Teheran). "Anunț periculos" este o radiografie pertinentă a unui sentiment acut resimțit de locuitorii marilor metropole: teama de singurătate care, în cazul femeilor, capătă dimensiuni dramatice și degenerează, de cele mai multe ori, în fapte disperate și extrem de grave. "Anunț periculos" le are ca protagoniste pe Allie Jones și pe Hedy Carlson, două tinere femei care acceptă să trăiască împreună, în același apartament, din dorința de a răzbi mai ușor în vastul și amenințătorul labirint al orașului New York. În urma unui anunț publicat în presă, Allie găsește, în Hedy, companioana alături de care speră să-l uite pe Sam, prietenul ei infidel. Allie nu poate suporta să rămînă singură, iar Hedy pare să o înțeleagă perfect.

Elegantă și calmă, Allie reprezintă, la prima vedere, tot ceea ce Hedy și-ar dori să fie, Allie dă sens vieții lui Hedy, sentimentul de deplinătate după care tînjește. Cele două femei își fac reciproc confidențe și, de asemenea, fac schimb de haine și de parfumuri, fac cumpărături și gătesc împreună. Legătura lor delicată se rupe atunci cînd Allie se împacă cu fostul ei prieten, Sam. Chiar înainte de a se muta la Allie, Hedy știa că dacă Sam s-ar întoarce, Allie n-ar mai avea nevoie de protecția și consolarea ei. Hedy o crezuse pe Allie cînd aceasta i-a spus că așa ceva nu se va întîmpla niciodată. Acum ea se simte ca o parte ruptă dintr-un întreg, devine debusolată și foarte primejdioasă prin dorința ei de a se răzbuna pe Allie.

Psihologia lui Hedy este foarte complexă pentru că ea regretă încă pierderea, în copilărie, a surorii ei gemene și, nu întîmplător, caută o relație asemănătoare cu alte femei. Actrița Jennifer Jason Leigh s-a documentat îndelung pentru acest rol. "Trebuia să simt personajul și să îl înțeleg", declară ea. "Hedy dorește cu disperare să fie iubită și să se simtă integrată într-un întreg. Allie este idealul lui Hedy. Fericirea ei depinde în totalitate de Allie. Ea are toată puterea". Allie, în schimb, refuză să-și dea seama de măsura în care Hedy se încrede în ea, pentru că ar reprezenta o răspundere prea mare. Faptul că Hedy o adoră o face să se simtă bine, deși alteori o irită.

În "Anunț periculos", eroina întruchipată de Bridget Fonda este nevoită să recurgă la instinctul primitiv de supraviețuire pe care natura l-a dat numai bărbaților și să se salveze prin propriile forțe.

Schroeder își consideră filmul "un fel de basm modern", cu tentă horror. Poveștile de groază au nevoie de un decor adecvat, iar Schroeder a găsit locul potrivit, în mijlocul Manhattan-ului, în faimosul complex de locuințe Ansonia. Veche de aproape un secol, clădirea, înaltă de 17 etaje, în stil "beaux arts", a îndeplinit foarte bine cerințele filmului, fiind interesantă nu numai din punct de vedere arhitectural, dar și datorită dimensiunilor. Scările și coridoarele interioare sînt ca un labirint în care te poți pierde ușor. "Ansonia e un fel de monstru, cu o realitate independentă de mediul zgomotos de afară", remarcă scenografa Milena Canonero (laureată a premiului Oscar pentru "Chariots of fire" ("Carele de foc"). Canonero are capacitatea deosebită de a crea o imagine care să redea perfecta esență a personajelor. Iluminarea clar-obscură a apartamentului larg și sobru exprimă izolarea emoțională a celor două femei care locuiesc în el. Mulțimea de coridoare și camere care dispar în întunericul misterios evidențiază faptul că refugiul lui Allie și Hedy este, de asemenea, un loc al singurătății și al groazei.

Filmul "Anunț periculos" s-a bucurat de elogiile criticilor americani, fiind unul dintre cele mai bune thriller-uri psihologice din ultima perioadă. E un film construit într-un crescendo dezlănțuit, dînd spectatorului nu numai "plăcerea" acțiunii și a suspansului pentru care a plătit, ci și ocazia de a participa la o interesantă dezbatere referitoare la incitantul subiect al "conflictului diadic" generat de sentimentul individului de a nu fi împlinit decît în cazul unirii cu o altă persoană, deformare de personalitate specifică, de regulă, gemenilor. "Diada" din "Anunț periculos" este perechea Allie și Hedy - un chip fracturat în două jumătăți, fiecare reprezentînd un pesonaj din film. Ambele interprete, Bridget Fonda și Jennifer Jason Leigh, sînt excepționale în redarea acestor caractere feminine atît de complexe, într-un duet captivant, cum rareori s-a putut vedea pe ecran.

***Cinematograful "Republica", 15-21.VII.1994, orele: 9,00; 11,00; 13,00; 15,00; 17,00; 19,00.* (Grupaj realizat de Constantin PETRILĂ)**

BOMBA DE CAUCIUC

Ieri a fost o panaramă și-o hlizeală de zile mari pe păturicea din Dumbrava Minunată de Mihai Sadoveanu, prilejuită de lecturarea în ziăruleț dă ieri a trustuleț dă presă "24:ORE", condus de Conu Anticristi, a unei știri din pagina patru, colțul din dreapta sus, potrivit căreia alaltăieri **"la parchetul de pe lîngă Tribunalul Militar Iași a avut loc investirea oficială în funcția de prim-procuror a domnului colonel Pavel Morariu"**. Din știrea cu pricina, redactată într-un stil săltăreț-sărbătoresc, am mai dedus că domnul colonel Pavel Morariu a fost felicitat în numele redacției ziarului lui Conu Anticristi și al cititorilor cotidianului "24:ORE" pentru funcția primită, evident, pe fondul unei ușoare lingușeli la adresa competenței domnului colonel Morariu, "cunoscut ca un incoruptibil, dar și ca un om care nu prea iubește presa". Într-un ton triumfalist, știrea de ieri din ziarul lui Conu Anticristi despre numirea noului prim-procuror militar se încheia cam așa: **"Noi avem credința că, printr-o deontologie impecabilă, absolut necesară unei colaborări, putem să transformăm glacialitatea față de presă în simpatie, instalînd transparența cea atît de necesară, în limite rezonabile, desigur, pentru ambele părți. La cât mai mulți ani, domnule Pavel Morariu!"** Sub aspectul redactării, știrea din ziarul lui Conu Anticristi este tipică pentru datul cu bidineaua gazetărească către o persoană de interes public abia instalată în funcție. Ceea ce este hazliu, în legătură cu știrea despre care tot vorbim, este faptul că prim-procurorul Parchetului de pe lîngă Tribunalul Militar Teritorial Iași nu este colonelul Pavel Morariu, ci colonelul de justiție Ștefan Mihai (dacă ne luăm după ziarele Monitorul și Evenimentul de ieri). Ce facem, Coane Anticristi? Care știre o luăm de bună, cea din ziăruleț matali, cu prim-procurorul militar Pavel Morariu, sau cea din Monitorul și Evenimentul, cu prim-procurorul militar Ștefan Mihai? Deja l-ai felicitat pe domnul colonel Morariu, "în numele cititorilor cotidianului 24:ORE", pentru funcția obținută, ceea ce înseamnă că cititorii ziăruleț matali (vreo opt mii, după estimările sociologice de pe păturice), dacă au vreo problemă de competența parchetului de pe lîngă Tribunalul Militar Teritorial Iași, trebuie să se adreseze colonelului Morariu. Apoi, chiar în știrea din ziarul matali forbeai despre "deontologia impecabilă". Ce deontologie impecabilă mai e asta, Coane Anti, cînd publici în opt mii de exemplare o știre aiuritoare, despre un prim-procuror care nu e prim-procuror, jignindu-i, în aceeași măsură, atît pe colonelul Morariu, prezumtivul vostru prim-procuror, cît și pe colonelul Mihai, prim-procurorul adevărat, numit alaltăieri chiar de prim-procurorul Direcției parchetelor Militare, generalul Cherecheanu, aflat în vizită la Iași exact pentru treaba asta? Cum s-a simțit ieri, oare, colonelul Morariu, primind telefoane de felicitare din partea cititorilor "cotidianului 24:ORE", pentru "noua funcție" în care a fost numit? Oare nu l-ai pus într-o situație delicată, Coane Anti, ca să nu spunem jenantă? Cum s-a simțit ieri, oare, colonelul Mihai, primind telefoane din partea cititorilor "cotidianului 24:ORE", în care era "consolat" pentru faptul că nu a ocupat funcția de prim-procuror? Nu-i așa că știrea din ziarul matali a probat exact lipsa de **"deontologie impecabilă"**, pe care, imperios, o pretindeai domnului colonel Morariu? Vezi, Coane Anti, ce greu este să scrii la un ziar? Nu-i mai bine să te lași de zmîngălitul indescifrabil la gazetuță și să te apuci vîrtos de tipărit chitanțe fiscale, fără licitarea comenzii, pe care să le înserieze deținuții? Ha?

LIZUCA și PATROCLE

HOROSCOP

BERBEC *(21 mart. - 20 apr.):*
Treceți printr-o pasă proastă, din care nu vă scoate nici măcar o veste liniștitoare. S-au adunat neliniști fără nume, pe care nu le puteți controla.

TAUR *(21 apr. - 20 mai):*
Reclama e sufletul comerțului. Trebuie să vă vindeți foarte scump marfa, pentru că e una de căutare și pentru că ați investit în ea nu numai muncă.

GEMENI *(21 mai - 21 iun.):*
Solicitările din ultima vreme v-au adus la capătul puterilor. Aveți chiar senzația că ați fost lăsat de unul singur, cu probleme de nerezolvat.

RAC *(22 iun. - 22 iul.):*
Stabiliți-vă prioritățile cu mai multă precizie și nu vă mai lăsați deturnat de discuții și implicații în acțiuni sterile. E rîndul dvs.

LEU *(23 iul. - 22 aug.):*
Se încheie o perioadă agitată, peste care ați trecut cu multe nemulțumiri. Economisiți-vă energia: veți avea nevoie de ea într-un proiect care de-abia demarează.

FECIOARĂ *(23 aug. - 22 sept.):*
Starea de sănătate se mai ameliorează, dar mai persistă simptome care vă neliniștesc. Găsiți-vă echilibrul psihic dacă vreți un concediu liniștit.

BALANȚĂ *(23 sept. - 22 oct.):*
Nu trebuie să vă uitați nici în dreapta, nici în stînga. Dar nici să ignorați cu desăvîrșire ce se întîmplă în jurul dvs.: proba este de foc.

SCORPION *(23 oct. - 21 nov.):*
Nu aveți nici un mandat să vă amestecați într-o chestiune care nu vă privește și totuși o faceți mai mult decît este cazul.

SĂGETĂTOR *(22 nov. - 21 dec.):*
Pofta de călătorie v-a revenit, dar lăsați în urmă prea multe lucruri nerezolvate. La întoarcere vă va fi și mai greu s-o faceți.

CAPRICORN *(22 dec. - 19 ian.):*
Plutiți într-o stare de incertitudine. Probele de care aveți nevoie se vor aduna cînd va fi cazul, dar pînă atunci acționați tatonînd.

VĂRSĂTOR *(20 ian. - 18 febr.):*
Intervențiile dvs. nu sînt oportune: mai mult iritați oamenii. Dacă nu sînteți în stare să vă păstrați cumpătul, mai bine renunțați.

PEȘTI *(19 febr. - 20 mart.):*
Noutatea situației în care vă aflați v-a pus în dificultate o bucată de vreme, dar treptat vă reveniți și vă intrați în atribuțiuni.

LEGENDA:

- vă paște ghinionul
- prudența e mama înțelepciunii
- n-aveți nimic de pierdut
- șansa vă surîde

Etapa a IV-a a concursului
ASCULTAȚI ȘI CÎȘTIGAȚI!
organizat de

RADIO NORD-EST IAȘI
72,44 FM - STEREO

În fiecare zi, în perioada 11 iunie - 15 iulie, pe postul de radio Nord-Est, în anumite momente, între orele 9,00 - 13,00, vor fi difuzate numele firmelor care care sponsorizează concursul în ziua respectivă, precum și produsele oferite de acestea. Ascultătorii atenți vor reține numele firmelor și produsele oferite.

În partea a doua a concursului, în anumite momente, între orele 17,00 - 19,00, animatorul emisiunii va difuza numele unui produs. Primul ascultător care va reuși să sune la postul de radio Nord-Est (tel. 14.24.46) și va spune corect numele firmei care oferă produsul devine cîștigătorul acelui produs.

Animatorii vă vor atenționa de fiecare dată atunci cînd se difuzează o etapă a concursului.

VALOAREA UNUI PREMIU ESTE DE MINIMUM 20.000 LEI

ASCULTAȚI ȘI VEȚI CÎȘTIGA!

Cîștigătorul ediției de ieri este VASILE ATUDOREI (D.H./425322). El a primit 10 casete audio oferite de firma DEMETRELA s.r.l.

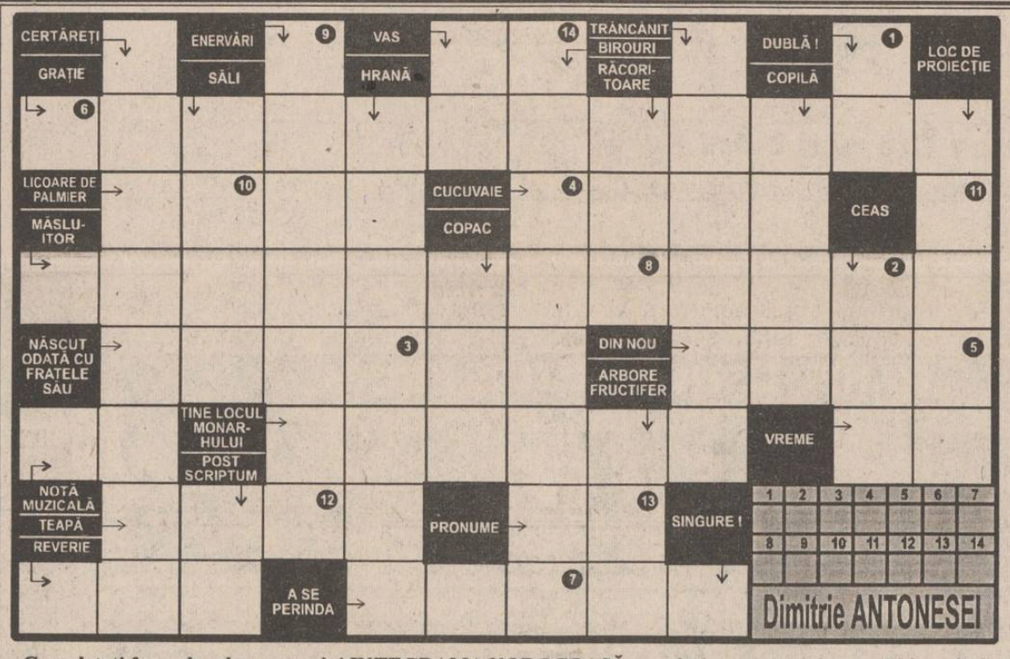

Completați formularul concursului INTEGRAMA NOROCOASĂ cu soluția corectă și depuneți-l la sediul cotidianului MONITORUL astăzi, între orele 9 - 18.
Tragerea la sorți se va transmite în direct la RADIO NORD-EST (72,44 FM).

NU UITAȚI! ÎN FIECARE ZI INTEGRAMA NOROCOASĂ VĂ OFERĂ 10.000 lei!

Soluția integramei de joi, 14 iulie, este: RADIOLOGIE .
Cîștigătorul concursului este DĂNILĂ DĂNUȚ (talon nr. 116), desemnat de domnul Mircea Marin, șef de tură la Aeroportul Iași.

INTEGRAMA NOROCOASĂ

concurs zilnic, organizat de cotidianul MONITORUL și Radio NORD-EST.

Premiu: 10.000 lei

monitorul FORMULAR DE CONCURS

Număr de concurs 15.07.1994

SOLUȚIA

Nume..... Prenume.....
BI seria ..... nr..... Tel.....
Adresa.....
Vîrsta..... Profesia.....

Se depune la sediul cotidianului MONITORUL, str. Smîrdan nr. 5, astăzi, 15.07.1994, între orele 9.00-18.00. Tragerea la sorți a cîștigătorului va avea loc tot astăzi și va fi transmisă în direct de Radio NORD-EST (72,44 FM) între orele 19.00-22.00.

monitorul MATCĂ

Număr de concurs 15.07.1994

SOLUȚIA

Nume..... Prenume.....
BI seria ..... nr..... Tel.....

CARNETUL ZILEI

Vineri, 15 iulie 1994

✝ **Sf. mc. Chiriac și Iulita; cv. Iosif.**

13° — 27° C

VREMEA

Vremea se menține relativ răcoroasă și va fi în general instabilă mai ales după-amiaza - cînd sînt probabile ploi cu caracter de aversă. Vîntul va sufla slab la moderat, cu intensificări din sector nordic. Temperaturile maxime vor oscila între 23-27 grade Celsius, iar minimele - între 13-16 grade Celsius. (Violeta Huștiu)

TV BUCUREȘTI

TVR 1 - 8,00 Actualități ■ 8,05 Calendar ■ 8,30 Video-clipuri ■ 9,00 Desene animate: Perrine ■ **9,25 Film serial: Holocaust** (SUA, 1978). Episodul 1 (R) ■ 10,20 Curcubeu ■ **11,20 Film serial: Salvați de clopotel** (R) ■ 11,45 Divertisment internațional ■ **12,15 Film serial: Napoleon și dragostea**: Ultimul episod: Sfîrșitul iubirii (R) ■ 13,10 1001 audiții: Muzica și epoca (III) ■ 14,00 Actualități ■ 14,10 TVR Iași ■ 14,55 TVR Cluj-Napoca ■ 15,45 Călușarul românesc - tradiții și contemporaneitate ■ 16,15 Actualități ■ 16,25 Agenda consumatorului: Unde ne sînt asociațiile? ■ 16,45 153.014 km ■ 17,00 Emisiune în limba germană ■ 18,00 Pro Patria ■ **19,00 Film serial: Întoarcerea la Eden** (SUA, 1983). Episodul 20 ■ **20,00 Actualități**: Buletin meteo; Sport ■ 20,40 Publicitate ■ 20,45 Tezaur folcloric ■ **21,25 Film artistic: Obiceiuri vechi** (SUA, 1991). Prima parte ■ 23,00 Lege și fărădelege ■ 23,15 Actualități ■ 23,35 De dragul tău...; Seară de romanțe ■ **0,05 Cinematograful de noapte: Emmanuelle II** (Franța) ■ 3,05 Dezmățul romanilor (f. er. Italia 1981) ■ 4,25 Gladiatorii americani (2 ep.)

TVR 2 - 7,00 TVR Cluj-Napoca ■ 8,00 Actualități ■ 8,05 Campionatul Mondial de Fotbal ■ 10,00 Ora de muzică: Quo vadis, Musica? ■ 11,00 Telejurnalul Worldnet ■ 11,30 Desene animate ■ 12,00 Simpozion (R) ■ 12,45 Bună ziua, Franța ■ 13,15 Videoclipuri ■ **13,35 Film documentar: Ultima bătălie a lui Napoleon** (BBC, 1990). Ultima parte ■ 14,00 Actualități ■ 14,10 Varietăți internaționale ■ 15,00 Bursa invențiilor ■ 16,00 Desene animate: Candy Candy ■ **16,30 Film serial: Tînăra stăpînă** (Brazilia). episodul 146 ■ 17,00 Arena: Magazin sportiv ■ **18,10 Film serial: Mala Mujer**. Episodul 27 ■ 19,00 Concertul Orchestrei Naționale Radio ■ 21,00 TVM: Mesager ■ 21,30 Oameni care au fost: Arhitect Ion Mincu - viața și opera ■ 22,00 TV5 Europe. Telejurnal în limba franceză ■ **22,30 Teatru TV. "Mușcata din fereastră"** de Victor Ion Popa. Interpretează: Silvia Popovici, Petre Gheorghiu, Ștefan Radof, Mihai Mereuță, Marina Procopie ■ 24,00 Duelul vedetelor.

TV SATELIT

RTL

RTL
6,30 Magazin matinal ■ 10,05 Cheamă California (s) ■ 11,00 Frumos și bogat (s) ■ 11,30 Vremea dorinței (s) 12,00 Prețul e fierbinte (cs) ■ 12,30 Duelul familiilor (cs) 13,30 Springfield Story (s) ■ 14,15 California Clan (s) ■ 15,10 Crima e hobby-ul ei (s.p.) ■ 16,00 Ilona Christen talk-show ■ 17,00 Hans Meiser talk-show ■ 18,00 Cine e șeful aici? (s) ■ 18,30 O familie foarte drăguță (s) ■ 20,40 Vremuri bune și rele (s) ■ 21,15 Muzică și teatru popular ■ 22,45 Sub același acoperiș (s) 23,15 Cum ați spus? (show) ■ 0,10 RTL night show ■ 1,30 Dezmățul nibelungilor (f. cr. Germania 1970)

PRO 7

PRO 7
7,00 O agentă inimoasă (s/r) ■ 7,45 Desene animate ■ 9,55 Mica noastră fermă (s/r) ■ 10,55 Jake și Grăsanul (co/r) ■ 12,40 Bill Cosby Show (r) ■ 13,10 O agentă inimoasă (s.p) ■ 14,00 Hotelul (s) ■ 15,00 Arabella Kiesbauer (talk-show) ■ 16,05 Dynasty (s) ■ 17,00 Mica noastră fermă (s.co) ■ 18,00 Desene animate ■ 19,30 Dureri în creștere (s.co) ■ 20,25 Bill Cosby Show (s.co) ■ 21,15 Probleme moderne (co. SUA, 1981) ■ 23,00 Renagade (s.a) ■ 0,00 Codul tăcerii (f. a SUA 1985) cu Chuck Norris ■ 2,10 Febra colegiului (s/r) ■ 2,45 Space Rangers (s/r) ■ 3,40 Dynasty (s/r) ■ 4,35 Parfumul (2) (f/r).

MTV

MTV
7,00 Matinal cu VJ Rebecca ■ 10,00 VJ Ingo ■ 13,00 Muzică Soul, cu Richie Rich ■ 14,00 Mari hituri cu VJ Paul King ■ 15,00 VJ Simone ■ 17,30 Coca Cola Report ■ 17,45 Noutăți cinematografice ■ 18,30 Dial MTV. Topul telespectatorilor cu VJ Rebecca ■ 19,00 Muzică non-stop, cu Pip Dann ■ 21,00 Mari hituri, cu VJ Paul King ■ 22,00 Most Wanted, cu Ray Cokes ■ 23,30 Beavis & Butt-head (d.a.) ■ 0,30 Știrile nopții ■ 0,45 3 din 1: 3 videoclipuri ale unei formații ■ 1,00 Noutăți cinematografice ■ 1,30 Pulsul modei cu VJ Marijne, emisiune Swatch ■ 2,00 VJ Marijne ■ 3,00 Chil Out Zone - muzică alternativă.

EUROSPORT

EUROSPORT
9,00 Aerobic ■ 10,00 Eurofun Magazin distractiv PBA Grand Prix - Aruba, Caraibe ■ 10,30 Tenis Magazin ATP (Gstaad, Newport, Bastad) ■ 1,00 Ciclism Turul Franței, Lourdes-Luz Ardiden (d) ■ 17,30 Tenis Cupa Davis, sferturi de finală (d) ■ 18,00 Moto Magazin Grand Prix (MP al Italiei de la Mugello) ■ 19,30 Magazinul sporturilor cu motor ■ 20,30 Buletin de știri 1 ■ 21,00 Tenis Cupa Davis, sferturi de finală (rez) ■ 23,00 Ciclism Turul Franței (rez) ■ 0,00 Atletism Concursul IAAF de la Crystal Palace, Londra (înreg.) ■ 1,30 Box Meciuri internaționale ■ 2,30 Buletin de știri 2.

TELE M

Program Deutsche Welle. 11,00 Program Worldnet C-Span USIS ■ 18,30 Total M ■ 19,00 Documentar: Cei din linia întîi (IV) ■ 19,30 Ascensiuni ■ 20,00 Desene animate ■ 20,30 Poliția rutieră ■ 20,45 Muzica Tele'M ■ 21,00 Total M (știri) ■ 21,30 "3600 secunde" ■ 22,30 Film artistic ■ 00,00 Program Deutche Welle non-stop.

RTV EUROPA NOVA

TV (canalul 54, sunetul pe 5,5 MHz) - 17,05 Country music ■ 17,15 Dicționar ■ 17,30 Spectacolul științei: Păsările de metal; Astronauții; Știința astăzi ■ 18,35 Desene animate ■ 19,00 Infonova ■ 19,40 Arte plastice - "Otto Briese" ■ 20,00 Videoclip '94 ■ 20,30 Convorbiri esențiale - Interviu cu Dumitru I. Grumăzescu, anticar ■ 20,50 Film artistic: "La bine și la rău" (prod. SUA; regia: Jeff Bleckner; cu: Marc Helgenberger, Ray Baker) ■ 22,20 Night Club Europa Nova: ■ 22,20 Varietăți; ■ 0,30 Film: "Mașina ucigașă"; ■ 2,00 Muzică în concert - Rolling Stones.

RADIO (frecvența 72,92 MHz) - 6,00 Semnal ■ 6,30 Matinal Europa Nova ■ 8,45 Avanpremieră ■ 9,10 Secolul XX (Reluare) ■ 10,10 Once upon a time ■ 10,40 Informații și muzică ■12,00 Observator - Actualitatea internă și internațională ■ 13,15 Omnivoice ■ 15,40 100% Comercial (Breviar economic) ■ 16,00 Avanpremieră ■ 17,00 Lumea azi ■ 18,40 Invitat în studio ■ 20,00 Rock star ■ 21,00 Flash portrait ■ 23,00 - 24,00 Ritmuri nocturne. Buletinele de știri (Infonova) vor fi difuzate din oră în oră între 6,30 - 11,30 și 15,30 - 20,30.

RADIO NORD-EST

(72,44 FM stereo)

6,00 BBC - știri.; 6.10 "Micul dejun" - program matinal de știri și informații din actualitatea locală și națională, buletin meteo, buletin rutier, informații utilitare, horoscop, agenda, retrospectiva zilei precedente, 6,30, buletine de știri (7,00; 8,00; 9,00), muzică ■ 9,05 "Ne ascultați - vă ascultăm" (buletine de știri la orele 10,00; 11,00; 13,00), rubrica sportivă "Exclusiv Mondial" la ora 10,30, apeluri, mesaje ■ 13,00 "Siesta FM" (14.00 BBC - știri; 14,20 publicitate radio, 14,40 "Exclusiv Mondial", buletine de știri la orele 14,00; 15,00; 16,00) ■ 16,05 "Turnul de control" - reportaje, interviuri, relatări din actualitatea locală, transmisii telefonice, știri, informații, muzică (16,45 rubrica "Financiarul"; buletine de știri la orele 17,00; 18,00-18.45 Actualitatea - retransmisie BBC; 19,00; la ora 18,05 "Exclusiv Mondial" ■ Buletine de știri - 20,00; 21,00; 22,00; 23,00 ■ 23,05 Music non-stop (Buletin de știri - 0,00).

RADIO VOX T

Emite non stop pe frecvența 70,76 MHz.

RADIO IAȘI

6,00 Diminețile noastre ■ 9,05 Radiosfera ■ 12,40 Corespondența radio - muzică populară ■ 14,05 Întîlniri... pe unde medii ■ 16,00 Radiojurnal ■ 16,10 Radiograme ■ 18,00 Știri ■ 18,05 Corespondența radio - muzică ușoară ■ 18,30 Corespondența radio - muzică populară ■ 19,00 Știrile serii, Sport, Meteo ■ 19,10 Univers muzical I ■ 21,00 Evenimentele zilei, Sport, Meteo ■ 21,20 Univers muzical II.

RADIO CONTACT

(92 FM stereo)

6,00 Bună dimineața, Iași! ■ 6,40; 7,40; 8,40 Contact horoscop ■ 7,50 Revista presei ■ 8,50 Agenda culturală ■ 9,05 Microbiografia sonoră ■ 18,30 Top 50 ■ 21,15 Răspunsuri la scrisori ■ 23,00 Music non-stop ■ Grupaje informative Radio Contact: 8,30-17,30 (din oră în oră), ultimul la 19,30 ■ BBC World Service - Știri și actualități românești și internaționale (în limba română): 6,00 ■ Știri (în limba română) ■ 7,30; 14,00; 21,00.

TEATRU

Teatrul Național "Vasile Alecsandri" prezintă astăzi, la ora 17,30, avanpremiera spectacolului "Venexiana".

VERNISAJ

Uniunea Artiștilor Plastici din România organizează astăzi, la ora 18,00, la sala "Cupola", vernisajul expoziției de acuarelă Mihai Zaiț.

FARMACII DE GARDĂ

Farmacia nr. 2 Piața Unirii (tel. 116029).

SPITALE DE GARDĂ

Spitalul "Spiridon" (tel. 142730): Clinica I Medicală, Clinica a III-a Chirurgie; **Maternitatea "C. Vodă"** (tel. 143320).

CINEMATOGRAFE

■ **Cinematograful "Victoria"** (Tel. 112502), orele: 9,00; 11,00; 13,00; 15,00; 17,00; 19,00 **"Un polițist cu... explozie întîrziată!"**. Producție S.U.A., 1994. Parodie polițistă de Peter Segal. Cu: Leslie Nielsen, Priscilla Presley, George Kennedy. Premieră.

■ **Cinematograful "Republica"** (Tel. 114327), orele: 9,00; 11,00; 13,00; 15,00; 17,00; 19,00 **"Anunț periculos"**. Producție S.U.A., 1992. După un roman de John Lutz. Thriller psihologic de Barbet Schroeder. Cu: Bridget Fonda, Jennifer Jason Leigh, Steven Weber. Premieră.

■ **Cinematograful "Copou"** (Tel. 145738), orele: 9,00; 11,30; 14,00; 16,30; 19,00 **"Evadatul"**. Producție S.U.A., 1993. Remake după serialul tv omonim. Thriller polițist de Andrew Davis. În rolul principal: Harrison Ford. Globul de Aur și Premiul Oscar 1994 pentru cel mai bun actor secundar: Tommy Lee Jones.

■ **Cinematograful "Dacia"** (Tel.164740), orele: 9,00; 11,00; 13,00; 15,00; 17,00; 19,00 **"Capcana ucigașă"**. Producție Hong Kong, 1991. Film polițist. Regia: Jacky Yo.

Bcu
„M. EMINESCU" IAȘI

IAȘI

Un ieșean crește în mansarda casei sute de papagali

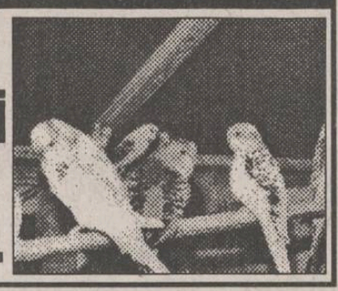

pagina 2

SPORT

După prima zi, la Manchester, în meci de baraj pentru menținerea în grupa A a zonei euro-africane în Cupa Davis

Marea Britanie - România: 0-2

IMPORTANT

Acest număr conține suplimentul gratuit

MONITORUL FINANCIAR

SÎMBĂTĂ DUMINICĂ
16-17 iulie 1994
An IV,
Nr. 164 (920)
8 PAGINI - 200 LEI

cotidian de informații

Monitorul

Înainte de a anunța Poliția, Salvarea sau Pompierii, sunați la MONITORUL!

Telefoane:
17.25.57
(pînă la ora 22.00)
14.56.10
(toată noaptea)

Director onorific: AUREL LEON
Redactor șef: DAN RADU

45 de țigani au atacat joi noaptea o casă din Iași

■ *cele patru atacuri succesive au fost respinse cu ajutorul petardelor și bastoanelor de către agenții Protguard angajați de proprietarul imobilului*

Zeci de țigani au încercat, în noaptea de 14/15 iulie, să ia cu asalt o casă din strada "Șapte oameni", din Iași. Casa respectivă aparține, în prezent, lui Constantin Togan, administrator al S.C. "Contog" SRL, care a obținut imobilul printr-o hotărîre judecătorească rămasă definitivă. Pe data de 14 iulie, la orele 16,00, foștii chiriași, țigani, au fost evacuați din casă de către executorul judecătoresc, cu care se afla și un echipaj de poliție de la secția IV, îmbarcat într-o mașină cu numărul IȘ-01-FYF. Noul proprietar, Constantin Togan, a solicitat ajutorul societății de pază "National Protguard", care, după ce s-a consultat cu organele de poliție și cu executorul judecătoresc asupra legalității deținerii imobilului, a acceptat să-l protejeze de eventualele conflicte cu țiganii din cartier. Conflictele n-au întîrziat să apară: în aceeași zi, la ora 17,30, locuința a fost atacată de un grup de aproximativ 45 de țigani. Aceștia au forțat gardul casei, însă agenții Protguard i-au respins cu ajutorul petardelor și bastoanelor. Înainte de a se retrage, țiganii au amenințat cu moartea agenții de pază, afirmînd că se vor întoarce cînd se va lăsa seara pentru a se răzbuna. Au revenit în jurul orei 21,00, dar atacatorii au fost din nou respinși.

Asaltul a fost reluat la ora 23,00 și mai apoi la ora 2,00, cînd țiganii, îmbarcați în căruțe, au încercat să incendieze cu torțe casa. Ieri dimineață, agenții Protguard au primit o solie de femei de această dată, care au afirmat că bulibașa s-a dus la Procuratură pentru a cere să li se facă dreptate. Țiganii au declarat că au plătit această casă, însă nu au făcut actele necesare pentru un certificat de vînzare-cumpărare și că vor încerca, pe orice cale, să-și redobîndească imobilul. **(Nicolae MANOLIU)**

Un proiect de lege ceva mai uman

Guvernul va acorda ajutoare familiilor sărace

■ *se estimează că vor primi bani aproximativ 515.000 familii din România*

Guvernul a aprobat, în ședința săptămînală de vineri, proiectul de Lege privind instituirea ajutorului social pentru familiile fără venituri sau cu venituri mici. Plafoanele veniturilor pînă la care se prevede acordarea ajutorului social, determinate în funcție de veniturile familiilor în anul 1993, -actualizate, sînt următoarele: 81.000 lei pentru familiile cu doi membri; 113.000 lei pentru cele cu trei membri; 142.000 de lei pentru cele cu patru membri și 169.000 lei pentru familiile cu cinci membri sau mai mulți. Ajutoarele sociale vor fi acordate diferențiat unui număr de 515.000 de familii, în funcție de numărul de membri, situația veniturilor etc.. Cuantumul sumelor care vor fi acordate reprezintă 200 miliarde lei/an, iar fondurile de acoperire a acestora vor fi alocate din bugetele locale sau prin transfer de la bugetul statului. Cuantumurile stabilite vor fi valabile de la data de 1 ianuarie 1995, cînd este prevăzută a intra în vigoare legea. În același timp, vor fi abrogate o serie de hotărîri și decrete care stabilesc acordarea unor ajutoare, cum ar fi Decretul 410/1995 cu privire la acordarea unor ajutoare mamelor cu mai mulți copii. Potrivit proiectului de lege menționat, circa 10% din familiile care au venituri mici vor beneficia de aceste ajutoare.

În aceeași ordine de idei se înscrie hotărîrea guvernamentală, emisă ieri, privind acordarea unor compensații salariaților din cadrul regiilor autonome la trecerea în șomaj. Astfel, în 1994, regiile autonome care prin restructurare își reduc numărul de personal pot acorda salariaților trecuți în șomaj o compensație al cărei nivel nu va depăși valoarea a șase salarii minime brute pe țară, ne mai informează MEDIAFAX.

NOUTĂȚILE ZILEI

Salariile angajaților RENEL nu mai sînt cele mai mari din economie

"Salariile angajaților RENEL nu mai sînt în top", a declarat, ieri, Victor Vaida, președintele RENEL. Potrivit datelor furnizate de Alexandru Mihail, director adjunct în cadrul regiei, salariile brute ale angajaților RENEL sînt următoarele: muncitor necalificat - 135 - 200 mii lei, muncitor calificat 165 - 300 mii lei, iar specialiștii maxim 500 mii lei. Din prețul unui kilowatt, cheltuielile de remunerare a salariaților reprezintă 11,4%, respectiv 4 lei.

Comoara hoților

Un depozit impresionant de obiecte de cult și artă bisericească, furate de la diferite biserici din Banat, a fost descoperit, în urmă cu cîteva zile, de către lucrătorii Biroului Poliției Criminale din cadrul Poliției municipiului Timișoara, pe str. Neculuță nr. 3, la locuința lui Viorel Hărsan (39 ani). Dovezile îl acuză pe V.H. de tăinuire de bunuri furate, complicitate cu hoții și de apartenență la o rețea ce urmărea scoaterea acestor obiecte în afara țării. Poliția municipiului i-a vizitat pe administratorii bisericilor jefuite la sediu pentru a recunoaște lucrurile furate. Cercetările continuă.

Ion Iliescu și-a susținut discursul urcat pe o masă

La lansarea cărții "Revoluție și Reformă", a președintelui Iliescu, pe cînd domnia sa începuse prezentarea publicației, un cetățean dintre cei bine selecționați, care au avut acces în sală, a întrerupt alocuțiunea vorbitorului, spunînd: "Domnule Președinte, n-ar fi mai bine să vă urcați pe masă, ca să vă vadă alegătorii?". Neașteptînd sfîrșitul "invitației", dl. Iliescu s-a urcat pe masă, continuîndu-și imperturbabil discursul început.

Schwarzenegger a cumpărat tancul pe care-l conducea în armată

Celebrul "Terminator" și-a cumpărat tancul pe care l-a condus în armată și se pregătește să-l aducă în Statele Unite, informează REUTER. Oficiali ai Ministerului Apărării din Austria au declarat că binecunoscutul star de cinema Arnold Schwarzenegger, născut în Austria, tocmai a "cumpărat de ocazie" tancul pe care l-a condus în timpul satisfacerii serviciului militar, în 1966. Totuși, "Schwarzenegger nu a cumpărat tancul să se plimbe cu el în jurul grădinii", a declarat Wolfgang Pucher, ministrul austriac al Apărării . Tancul va fi expus în fața unui local din lanțul de restaurante pe care "Terminatorul" îl deține împreună cu Sylvester Stallone și Bruce Willis.

Din cauza numeroaselor accidente

Consiliul Județean Iași dorește să interzică circulația căruțelor pe drumurile naționale pe timpul nopții

Luna trecută, Consiliul Județean (C.J.) Iași a aprobat, în principiu, o hotărîre ce viza interzicerea circulației unor mijloace de transport (căruțe, biciclete, tractoare, utilaje agricole etc.) pe drumurile cu trafic intens din județ. Această măsură a fost luată ca urmare a unui referat al Poliției Rutiere Iași, care evidenția numărul mare de accidente ce au drept cauză principală nesemnalizarea căruțelor sau conducerea sub influența băuturilor alcoolice. Ieri a fost definitivat textul acestei hotărîri, text pe care îl prezentăm mai jos, integral:

Art. 1 Se interzice circulația vehiculelor cu tracțiune animală, a tractoarelor și utilajelor agricole, a bicicletelor și a vehiculelor trase sau împinse cu mîna, pe timpul nopții, pe următoarele sectoare de drumuri publice din județul Iași: Drumul european nr. 83 (Miroslovești-Drăgușeni) de la km 360 + 900 pînă la km 383 + 800, Drumul național nr. 24 (Ciorțești - Iași - Vînători - Sculeni) de la km 151 + 850 pînă la km 219 + 850, Drumul național nr. 24 C (Vînători - Bivolari) de la km 0 + 000 pînă la km 43 + 900, Drumul național nr. 28 (Mircești - Tg. Frumos - Iași - Răducăneni - Gorban) de la km 1 + 800 pînă la km 133 + 700, Drumul național nr. 28 A (Tg. Frumos - Pașcani - Moțca) de la km 0 + 000 pînă la km 37 + 661, Drumul național nr. 28 B (Tg. Frumos - Hîrlău) de la km 0 + 000 pînă la km 89 + 000 și Drumul național nr. 15 B (Timișești - Cristești) de la km 61 + 000 pînă la km 62 + 016. *(continuare în pag. 3)* **(Ovidiu LUNGU)**

IOAN AMIHĂIESEI - președintele Consiliului Județean Iași

Studenții facultăților particulare vor primi în cele din urmă diplome

În legătură cu situația absolvenților din acest an ai facultăților particulare, facultăți care așteaptă obținerea autorizației de funcționare provizorie, prof. dr. Ioan Mihăilescu, președintele Consiliului Național de Evaluare Academică și Acreditare, a declarat: "Instituțiile particulare care au absolvenți în acest an sînt puține. Absolvenții acestora își vor susține examenul de licență în sesiunea februarie 1995 dacă instituția de la care provin va fi autorizată. Cît privește absolvenții instituțiilor care nu vor obține acreditarea, probabil că ei vor fi nevoiți să repete un an la o facultate autorizată, după care vor susține examen de licență la o instituție autorizată. Însă aceasta este o informație neoficială; dacă se va întîmpla așa, va hotărî Consiliul Național de Evaluare Academică și Acreditare". **(Cristina LECA)**

Un caz foarte rar întîlnit

Un individ a evadat din arestul Poliției

Parchetul de pe lîngă Tribunalul Iași a emis ieri un mandat de arestare preventivă pe numele lui Dumitru Uliță, în vîrstă de 24 ani, din comuna Popești, județul Iași, pentru comiterea unei infracțiuni mai rar întîlnită în ultimul timp. El este acuzat de evadare, faptă pedepsită cu închisoarea de la 6 luni la 2 ani. Arestat de mai mult timp, pentru comiterea unui furt, Dumitru Uliță a cîștigat admirația colegilor de celulă, în seara zilei de 12 spre 13 iunie a.c., după ce a reușit să evadeze din arestul Poliției din Iași. Individul a scăpat de vigilența paznicilor la punctul de trecere a gospodăriei agrozootehnice din curtea Poliției. Însă, la numai o zi de la evadare, Dumitru Uliță a fost readus în arest, fiind găsit la domiciliul său din comuna Popești. **(Alexandru IONESCU)**

Un nou șef la FPS Iași

Începînd de ieri, noul șef al Direcției teritoriale Iași a Fondului Proprietății de Stat este Toader Berlea, fostul secretar al Camerei de Comerț și Industrie, care îl înlocuiește în această funcție pe Mircea Balaban. Contactat de redactorii cotidianului nostru, Toader Berlea ne-a declarat: "În noua funcție pe care o ocup voi încerca să găsesc soluții pentru accelerarea privatizării, pe care le voi promova la F.P.S. și la Guvern." Instalarea oficială în funcție a lui Toader Berlea va avea loc la începutul săptămînii viitoare, în prezența unor reprezentanți ai Fondului Proprietății de Stat de la București. Surse ale F.P.S. neau informat că în aceste zile au loc asemenea schimbări și la alte direcții teritoriale ale F.P.S. din România.

Referitor la noua numire de la F.P.S.-Iași, Mircea Balaban a afirmat: "Nu am primit nici o înștiințare oficială în legătură cu numirea unui nou șef la Direcția teritorială F.P.S. din Iași. Dacă acest lucru este adevărat, rămîne să decid ce voi face, deoarece am și posibilitatea să mă pensionez." **(Alin TOCAN)**

Tinerii din Republica Moldova nu vor să se înroleze în armată

"Planul privind recrutarea de primăvară din anul 1994 pentru armata națională a Moldovei a fost îndeplinit integral, dar cu mari dificultăți" - a declarat agenției INFOTAG generalul de brigadă Victor Grab, șeful Departamentului militar administrativ al Ministerului Apărării al Moldovei. Conform spuselor sale, au fost recrutați pentru Ministerul Apărării circa 2.000 de tineri, iar pentru Ministerul Afacerilor Interne circa 2.300. Ministrul Sănătății, Timotei Mosneaga, a declarat că un tînăr din trei nu poate fi incorporat din motive de sănătate.

România este o țară cu regim comunist, puțin reformator

"România este percepută drept o țară cu regim comunist puțin reformator de către analiștii politici din Europa", a declarat Constantin Avramescu, prim-vicepreședinte al PSDR, citînd un articol apărut în revista "Vendredi". Analizînd situația din țările foste comuniste, comparativ cu țările occidentale, a reieșit că țările pot fi catalogate astfel: a) țări cu regim conservator (guvern de orientare centru-dreapta): Suedia, Estonia, Letonia, Cehia; b) țări cu regim socialist (guverne de orientare social-democratic): Norvegia, Slovenia, Austria, Ungaria; c) țări cu regim comunist puțin reformator: România; e) țări cu regim naționalist-agresiv: Iugoslavia, Croația, informează MEDIAFAX.

un vis devenit realitate:
Pantofii OTTER
numai la magazinele IULIUS
-Str. Ghica Vodă;
-Str. Ștefan cel Mare.

Un ieșean crește în mansarda casei cîteva sute de papagali

■ *unul dintre papagali a învățat să spună nepoților: "Treci la lecții!" ■ aceeași pasăre își întreabă stăpînul: "Ce mi-ai adus de la piață?"*

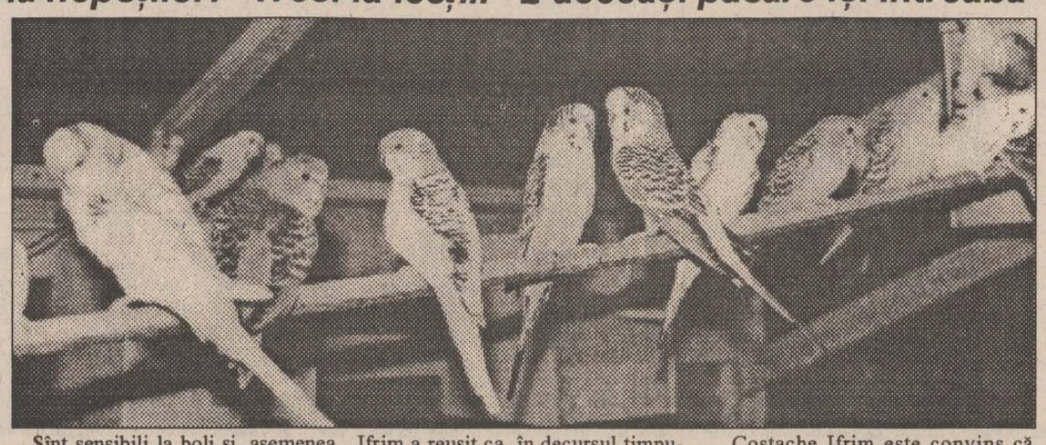

Un ieșean, mare iubitor de păsări exotice, crește în mansarda casei sale, din str. Traian nr. 10, cîteva sute de papagali. Costache Ifrim are 66 de ani, este locotenent-colonel în rezervă și a fost șef de stat major la Unitatea 01959 din Miroslava. Pasiunea pentru păsări exotice o are de la vîrsta de 15 ani, cînd, aflîndu-se în trecere prin București, a văzut în piața Obor "Peruși" (papagali de talie mică). I-au plăcut atît de mult încît în liceu a citit orice publicație despre păsări exotice care i-a căzut în mînă. Părinții nu i-au cumpărat papagali deoarece erau destul de scumpi și greu de îngrijit, așa că prima pereche de păsări și-a cumpărat-o cînd era militar. Mai tîrziu, Costache Ifrim a avut norocul ca soția să-i împărtășească pasiunea. După ieșirea la pensie, în 1985, Costache Ifrim a combinat pasiunea cu nevoile financiare și a început să-și înmulțească "Perușii" pentru vînzare, ajungînd ca, la această dată, să aibă cîteva sute.

"Perușii" sînt papagali de talie mică, originari din sudul Australiei. Sînt supranumiți "papagali ondulați", din cauza formei ciocului. Penele lor sînt colorate în galben, alb, albastru și verde. Prin înmulțire se obțin papagalii așa-ziși "arlechini", care au mai multe culori și sînt mai valoroși. Perușii au fost introduși în Europa clandestin, mai întîi în Franța și în Imperiul Austro-Ungar. La acea vreme erau foarte scumpi și doar regii își permiteau să aibă astfel de păsări. Mai tîrziu, s-au răspîndit în toată Europa.

În țara noastră, în afară de "Peruși" mai există papagalii "Agapornis", papagalii cîntători, și "Nimfele" sau "Papagalii regești", care sînt păsări de talie mijlocie. "Nimfele" sînt mai greu de crescut, deoarece necesită condiții speciale de căldură și umiditate, multă vegetație, iar în perioada de înmulțire sînt chiar incomozi, deoarece emit țipete stridente. Dar acești papagali sînt mult mai frumoși decît "Perușii", avînd două pete roșii pe cap și o creastă colorată. "Perușii" trăiesc în captivitate 10-12 ani și sînt ușor de domesticit. Hrana lor de bază este meiul, dar regimul alimentar trebuie completat cu frunze de salată, de păpădie, de pătrunjel, fructe și ouă de găină.

Sînt sensibili la boli și, asemenea oamenilor, pot să sufere de răceală, pneumonie și diaree. Bolile "Perușilor" se tratează cu antibiotice (penicilina V, tetraciclină etc.).

Pentru a se înmulți ușor, într-o colivie trebuie să fie cel puțin 3 perechi de "Peruși", deoarece sînt păsări cu instinct de stol. O pereche de "Peruși" poate avea, pe an, două sau trei rînduri de pui, cîte 5-9 pui o dată. Interesant este că, în condiții speciale, "Perușii" pot reproduce vocea umană. Costache Ifrim a reușit ca, în decursul timpului, să facă să vorbească 10-15 exemplare. Pentru aceasta, "Perușul" trebuie să fie foarte tînăr (10-15 zile de la ieșirea din cuib), să fie mascul și să fie singura pasăre din apartament sau casă. Costache Ifrim a reușit performanța de a face un "Peruș" să memoreze pînă la zece propoziții scurte de 3-4 cuvinte. Spre deliciul nepoților, unul din "Peruși" îi apostrofa cu "Treci la lecții!" și își întreba stăpînul "Ce mi-ai adus de la piață?"

Costache Ifrim este convins că "Perușii" au o fărîmă de inteligență, deoarece pot asocia cuvinte cu anumite obiecte și pot executa ordine simple ca: "Vino aici!" sau "Dă-mi un pupic". De asemenea, mai crede că între oameni și păsări există "ceva", o afinitate sufletească deosebită. Costache Ifrim n-a reușit să insufle pasiunea pentru "Peruși" și fiilor săi, dar unul din nepoți dovedește o dragoste deosebită pentru păsările exotice. **(Dana PAVEL)**

O metodă ciudată de tratament

■ *bioenergeticienii recomandă ca, în timpul actului sexual, partenerii să așeze o pungă de apă între ei*

Una dintre cele mai ciudate metode de terapie bioenergetică a început să fie pusă în practică în orașul Iași. Este vorba de utilizarea așa-numitelor "acumulatoare odice". Acumulatorul odic este, de fapt, o pungă umplută cu apă și înnodată la gură, așa încît apa să nu se scurgă deloc din ea. Punga se pune între abdomenul femeii și al bărbatului, în timpul actului sexual. În momentele de dragoste, apa din pungă se încarcă de energii odice (energiile subtile, degajate în timpul actului sexual). Apa "odică" are deosebite proprietăți curative: ea poate fi băută sau poate folosi la comprese în tratamentul unor variate afecțiuni.

Metoda ne-a fost descrisă de un cunoscut bioterapeut ieșean, care a precizat că rezultatele sînt remarcabile. La ora actuală, cîteva zeci de femei din Iași țin o pungă de apă pe burtă, în timpul actului sexual. **(Dan FODOR)**

Părinții copiilor respinși la examene forțează înființarea de noi clase

■ *este posibil să se repete situația de anul trecut, persoane influente reușind să determine înființarea ilegală a mai multor clase școlare*

Ieri dimineață, în fața sediului Inspectoratului Școlar Județean Iași, s-au adunat aproximativ 50 de părinți ai elevilor respinși la examenul de admitere în clasa a IX-a de liceu (majoritatea - la liceele renumite ale Iașului). Părinții au încercat să determine conducerea ISJ Iași să solicite Ministerului Învățămîntului aprobare pentru înființarea unor clase suplimentare, în care să fie cuprinși și copiii lor. Amintim că, anul trecut, într-o situație asemănătoare, Ministerul Învățămîntului a dispus, în mod ilegal, înființarea unei clase la Liceul "Costache Negruzzi".

Această dispoziție nu a fost unica la nivel național. Datorită intervențiilor unor persoane influente din București, s-au făcut suplimentări de clase la Liceul "Sfîntul Sava", apoi și la alte licee din țară, în aceste clase fiind înscriși elevii declarați respinși la examenul de admitere.

Anul trecut, în contextul nerealizării planurilor de școlarizare la liceele industriale, suplimentarea numărului de clase la liceele teoretice (după ce examenul de admitere se încheiase) a dus, implicit, la scăderea numărului de catedre vacante scoase la concurs la liceele industriale.

Din această cauză, mulți profesori nu au avut locuri de muncă anul trecut. Dacă ministrul Învățămîntului va aproba din nou înființarea de clase fantomă, la nivelul întregii țări, cîteva sute de profesori tineri riscă să nu-și găsească locuri de muncă. Oricum, nimeni nu pare interesat de soarta lor, așa încît este posibil ca istoria de anul trecut să se repete. **(Dan FODOR)**

Universitatea "Al.I. Cuza" a dat în judecată firma "Universal L.D."

■ *această firmă datorează Universității 17 milioane lei*

Recent, Universitatea "Al. I. Cuza" a introdus pe rolul Judecătoriei Iași o acțiune prin care cere instanței să constate nulitatea absolută a contractului de colaborare cu S.C. UNIVERSAL L.D. privind valorificarea apelor minerale din Grădina Botanică ce aparține respectivei instituții de învățămînt. De asemenea, Universitatea "Al.I. Cuza" acuză societatea amintită că "din luna decembrie 1993 a tergiversat să dea curs propunerii conducerii Universității de a respecta contractul încheiat, neplătind, începînd cu 1 noiembrie 1993 și pînă acum, nici un leu, în timp ce continuă să ocupe suprafața de 1600 mp și să obțină profit prin valorificarea apei minerale din Grădina Botanică". Contractul de colaborare între cele două părți a fost încheiat la 1 iunie 1992 și el privește concesionarea suprafeței de 1600 mp în vederea valorificării apei minerale de la izvoarele nr. 3 și 5 pe termen de 40 de ani. Însă, încheierea unui contract de concesionare se putea face numai pe bază de licitație publică, conform articolului 25 din Legea nr. 15/1990. Ca urmare, contractul este lovit de nulitate absolută, întrucît acesta nu s-a încheiat cu cîștigătorul licitației care trebuia organizată în baza unei hotărîri a Guvernului României. Soluția propusă de Universitatea "Al.I. Cuza" pentru rezolvarea acestui litigiu este aceea de a se încheia un nou contract de colaborare între părți prin care să se stabilească drepturile și obligațiile reciproce ale acestora cu privire la valorificarea apelor minerale, urmînd să se stabilească cota de participare la profit a fiecărui partener, fără a se mai pune în discuție problema concesionării terenului ci a folosirii lui în scopul arătat mai sus. Pe de altă parte, o problemă la fel de spinoasă este cea a banilor. Deși printr-o minută semnată de reprezentanții firmei S.C. UNIVERSAL L.D. pe data de 5 aprilie 1994 aceștia s-au angajat că vor plăti în zece zile Universității datoria de 17 milioane lei ca urmare a folosirii terenului, acest lucru nu s-a întîmplat nici pînă astăzi. Universitatea speră că îi va primi pînă la urmă, propunîndu-și să-i folosească în reparația a două cămine studențești. Primul termen al acestui proces s-a derulat pe 30 iunie, însă UNIVERSAL L.D. a cerut și a obținut amînarea lui pentru data de 29 septembrie 1994. Vom reveni. **(Cristina LECA)**

Virgiliu Gabor din Iași i-a spart capul fiicei sale de 17 ani

■ *el i-a trîntit în cap o oală plină cu ciorbă*

Aflat într-o stare avansată de ebrietate, un tată și-a lovit cu sălbăticie fiica, spărgîndu-i capul cu oala plină de ciorbă. Agresorul, Virgiliu Gabor (41 ani), electrician la Terom SA, cu domiciliul în B-dul Independenței, bl. Y6, este cunoscut de către vecini ca fiind un scandalagiu notoriu. De fiecare dată cînd bea, acest lucru întîmplîndu-se destul de des, Virgiliu Gabor își maltratează cu pumnii soția și cele două fete. În noaptea de miercuri spre joi, ajuns acasă în jurul orei 24,00, individul și-a trezit din somn soția, lovind-o cu pumnii la nimereală și umplînd-o de vînătăi. Pentru a demonstra că el este șeful familiei, Virgiliu Gabor a început să împrăștie prin casă conținutul oalelor cu mîncare. Apoi și-a trezit din somn una din fiice, Daniela (17 ani), ca să strîngă mîncarea de pe jos. Deoarece fata, somnoroasă, a refuzat, tatăl a luat oala plină cu ciorbă, singura, de altfel, care scăpase de furia acestuia, și i-a trîntit-o în cap. Ca urmare a agresiunii, Daniela prezintă o plagă contuză sîngerîndă de 4,5 cm, care a fost necesar să fie suturată chirurgical. Demn de menționat este faptul că, în noaptea incidentului, speriată, mama Danielei a cerut disperată ajutor la Poliția municipiului. Ofițerul de serviciu i-a spus că Poliția nu se amestecă în probleme de familie decît atunci cînd vecinii fac o reclamație sau dacă are loc o crimă. **(Mihaela CĂNĂNĂU)**

Investiții de 12 miliarde de lei la Vama Albița

La Vama Albița vor demara, în scurt timp, lucrări de modernizare și extindere, în valoare de 12 miliarde lei. Ing. Ștefan Hanganu, directorul tehnic al S.C. Construcții Feroviare Iași, ne-a precizat că la finalizarea lucrării mulți cetățeni vor găsi locuri de muncă la Vama Albița. Proiectul de modernizare are ca termen de execuție 20 de luni, în realizarea lui fiind angajați 1154 de salariați ai S.C. Construcții Feroviare Iași. **(Anca SĂLCEANU)**

SOCIETATEA COMERCIALĂ
IAȘI CONF S.A.
Calea Chișinăului nr. 26

organizează concurs pentru ocuparea postului de

REVIZOR CONTABIL

în ziua de 1 august 1994, ora 10^00.

Condiții de participare:
■ absolvent studii superioare economice ■
■ stagiu în munca de control financiar de minim 5 ani ■
■ vîrsta maximă 45 ani ■

Cererile de participare se primesc pînă la data de **25 iulie 1994.**

Doriți să vă valorificați obiectele de artă și antichitățile pe care le deținеți?
Doriți să vă completați colecțiile particulare?

CASA DE LICITAȚIE
OASIS
a
S.C. SURSA MOLDOVEI S.A.

vă stă la dispoziție oferindu-vă servicii competente în domeniul licitației publice.

Relații suplimentare la telefon 127118 sau 127114.

Etapa a IV-a a concursului
ASCULTAȚI ȘI CÎȘTIGAȚI!
organizat de
RADIO NORD-EST IAȘI
72,44 FM - STEREO

Sponsorii etapei a III-a au fost:

■ Magazin DECORA, Str. I. C. Brătianu 36;
■ PIZZERIA ITALIANĂ - str. C. Negri nr. 60;
■ S.C. BERE ZIMBRU S.A. - B-dul Chimiei nr. 2, Iași;
■ DEMETRELA S.R.L. - vînzări casete audio, str. Cuza Vodă nr. 28.

Concursul va avea loc în perioada 11 - 15 iulie.

Valoarea unui premiu este de minimum 20.000 lei.

Confiscare la vamă

■ *au fost reținute 44 cutii de icre negre*

Pe data de 23 iunie 1994, Controlul vamal al mijloacelor de transport a confiscat, din vagonul 03940251 al trenului Chișinău-București, 44 de cutii de icre negre în greutate de 113 g. fiecare. Cutiile erau ascunse în cutia de filtru a vagonului, proprietarul nefiind identificat. În termenul de 30 de zile de la confirmare, nu le-a revendicat nimeni. Întreaga cantitate de icre negre, în valoare totală de 68.000 lei, a fost predată Serviciului Valorificare de la Direcția Generală a Finanțelor Publice, care le-a vîndut firmei particulare "Betty 2000" cu 9.000 lei cutia. **(Angela ENACHE)**

O tînără de 21 de ani a fost violată de 11 bărbați

■ *ea a fost acostată în gară la Iași și reținută timp de două săptămîni în căminul CFR "Socola"*

După ce a fost sechestrată, în perioada 13 iunie - 2 iulie, de către doi indivizi, în locuința lui Petre Vechiu din căminul C.F.R. "Socola", Mihaela-Celia B. (21 ani), din comuna Alexandru cel Bun (Vaslui), a fost obligată să întrețină raporturi sexuale cu 11 bărbați. În dimineața zilei de 13 iunie, Mihaela a fost acostată de un grup de indivizi, în gara Iași, unde tranzita spre Bîrlad. Unul dintre ei, Ioan Amaximoaie, s-a oferit să o "salveze", invitînd-o să meargă cu el. În caz contrar - i-a spus el fetei - ceilalți o vor arunca sub roțile trenului. Ioan Amaximoaie, împreună cu un amic, a dus-o pe Mihaela B. în locuința lui Petre Vechiu și a plecat apoi să cumpere băutură. Conform declarațiilor victimei, Petre Vechiu a bătut-o, după care a violat-o, apoi i-au urmat, la rînd, mai mulți vecini de-ai săi. După ce au reținut-o timp de o săptămînă, perioadă în care numeroși indivizi au întreținut cu ea raporturi sexuale, "stăpînii" au "transferat-o" la căminul S.C. "Antibiotice". Acolo ea a fost nevoită să satisfacă poftele a încă șapte indivizi, care se perindau în fiecare zi prin camera unde Mihaela era "găzduită". La ancheta efectuată de către Poliție, la reclamația Mihaelei B., victima a mai declarat că unii dintre indivizi au bătut-o și au încercat să o oblige la perversiuni sexuale. Ea a afirmat că pe unii dintre ei i-a identificat după legitimații, ale căror date le-a scris pe o hîrtie pe care a ascuns-o în tenișI. Mihaela B. a spus că ar fi trecut sub tăcere "chestia cu raportul sexual" dacă nu ar fi fost agresată. Unii dintre bărbați au lovit-o cu picioarele și au trîntit-o cu capul de pereți. În ziua de 2 iulie, după mai bine de două săptămîni în care s-au petrecut aceste episoade, desprinse parcă din scrierile marchizului de Sade, Mihaela-Celia B. a fost scoasă din cămin de un om cu suflet bun. El a eliberat-o, profitînd de lipsa locatarilor din cămin, plecați în week-end. La expertizarea medico-psihiatrică a victimei, ce a avut loc în această săptămînă la Spitalul "Socola", medicii au constatat că Mihaela-Celia prezintă simptomele de debut ale unei boli psihice. Medicii au remarcat, pe parcursul dialogului cu victima, un comportament pueril, ea afișînd un zîmbet neadecvat situației în care se află. De asemenea, ei au observat la Mihaela B. o pseudoeuforie și o ușoară detașare față de ceea ce o înconjoară. **(Silviu LABEȘ)**

ORAȘUL PE O COLOANĂ

■ *Ambasadorul Austriei s-a aflat ieri în vizită la Iași*

Ambasadorul Austriei, Krystof Parisini

Ieri s-a alflat în vizită oficială la Iași ambasadorul Austriei la București, Krystof Parisini. Această vizită a ambasadorului Austriei este prima și, totodată, ultima în această regiune a țării noastre, întrucît, în curînd, misiunea sa diplomatică ia sfîrșit. Dimineață, ambasadorul Austriei s-a întîlnit cu reprezentanții administrației județene și locale și cu membri din conducerea societăților "Fortus", "Așam", "Suprem" și "Occo Silhouette". După-amiază, la Universitatea "Al.I. Cuza", ambasadorul Parisini a participat la inaugurarea lectoratului și a bibliotecii austriece, inaugurarea acestora constituind, de altfel, scopul principal al acestei deplasări. Pe parcursul zilei de ieri, delegația austriacă s-a mai întîlnit cu mitropolitul Moldovei și Bucovinei, IPS Daniel, și cu monseniorul Petre Gherghel, arhiepiscopul romano-catolic de Iași. **(Ovidiu LUNGU)**

■ *R.A. ROMGAZ a lăsat cîteva familii fără mîncare*

Ieri, la ora 11,00, la blocul nr. 3B de pe strada Victor Babeș s-a prezentat o echipă de lucrători, angajați ai R.A. GAZ-METAN, cerînd oamenilor să închidă aragazele pentru o verificare de rutină. Intervenția nu a fost anunțată în prealabil, așa cum se obișnuiește și este normal. În urma verificării, echipa de muncitori a ajuns la concluzia că trebuie înlocuit contorul. L-au demontat și duși au fost. Rămași cu oalele de mîncare "pe foc" și cu copiii nehrăniți, locatarii disperați au telefonat la sediul regiei amintite. Scuzîndu-se, ofițerul de serviciu le-a răspuns că oricum este prea tîrziu pentru a se mai interveni și, cum la mijloc e sîmbătă și duminică, abia luni se va deplasa cineva pe strada Victor Babeș, cu un nou contor. Pînă atunci, oamenii să mănînce la restaurant... Contactînd telefonic R.A. GAZ METAN, dispecerul de serviciu ne-a promis, însă, că se va încerca o deplasare la fața locului încă în cursul serii de vineri. **(Gynella PARFENIE)**

■ *Record la conducerea unui autoturism în stare de ebrietate*

Ieșeanul Antip Covaliu, domiciliat pe strada Nicolina nr. 70, a stabilit un nou record local la conducerea unui autoturism sub influența băuturilor alcoolice. Pe data de 11 iunie a.c., în timp ce se afla la volanul mașinii proprietate personală, Antip Covaliu a fost oprit de agenții de circulație care au observat că individul era beat criță. În urma recoltării probelor biologice s-a constatat că șoferul avea o îmbibație alcoolică de 3,20 grame la mie în sînge și 4,15 grame la mie în urină. Deși nu avea antecedente penale, Antip Covaliu a fost arestat, fiind cercetat în prezent de Procuratură. **(Sorin SIMON)**

■ *Consiliului Municipal a aprobat noua stemă a Iașului*

După 6 luni de la demararea concursului de realizare a stemei Iașului, a fost aprobată varianta finală a stemei, ce va fi supusă, în viitorul apropiat, avizării Guvernului. Ieri, Consiliul Municipal s-a întrunit în ședință extraordinară pentru a aproba proiectul (prezentat, de altfel, în cotidianul nostru de ieri) și pentru a-i înmîna cîștigătoarei concursului premiul de 500.000 lei. Reamintim că realizatoarea stemei în forma finală este studenta Aritia Poenaru, din anul al IV-lea, Arte Plastice. **(Ovidiu LUNGU)**

TOFAN GRUP
Un renume cîștigat pe șosele

Judecătorii nu mai vor să judece procese în fabrici sau cămine culturale

■ s-a constatat că unii indivizi care asistau la astfel de procese învățau de la infractori cum să încalce legea
■ la procesul unui hoț din Bîrlad, care s-a desfășurat în Casa de Cultură din localitate, un individ din sală și-a notat adresele familiilor pe care hoțul intenționa să le jefuiască și-apoi a spart locuințele acestora ■

Judecarea proceselor în afara sediului (la fața locului) a fost una dintre practicile de care s-a abuzat pînă în decembrie 1989 și care în momentul de față se folosește foarte rar în instanțele civile. Chiar și în noul Cod de Procedură Penală, apărut în urma reformelor judecătorești, se prevede folosirea acestei posibilități de judecare numai în cazuri excepționale. Această procedură, care a fost prevăzută în scopul prevenirii activității infracționale, prin prezentarea în public a unor cazuri concrete de aplicare a legii, în cazul săvîrșirii unor infracțiuni, se mai folosește acum, dar numai în situații de excepție (de exemplu, în cazul unui proces în care sînt implicate, ca martori sau inculpați, un număr foarte mare de persoane sau cînd instanța dorește să ia act în mod nemijlocit de anumite probe). Motivele pentru care instanțele civile nu mai practică la scară largă judecarea proceselor în afara incintei sînt numeroase, dar cele mai importante sînt cele referitoare la imposibilitatea de a asigura atît securitatea completului cît și solemnitatea ședinței. Cît mai mulți magistrați cu care am stat de vorbă în legătură cu acest subiect s-au declarat adepți ai ideii că instanțele trebuie să realizeze actul de justiție în sediu. Motivațiile acestora au fost multiple. Unii judecători au declarat că se simt stresați, alții s-au declarat împotriva metodei de educare ce constă în blamarea individului, chiar dacă a săvîrșit o infracțiune, întrucît se intenționează condamnarea acestei fapte și nu a persoanei.

Pe de altă parte, scopul educativ al acestor procese nu este întotdeauna atins. Uneori, discutarea în colectiv a infracțiunilor duce, după opinia unor magistrați, la izolarea individului, fapt care are consecințe extrem de grave. Mulți dintre ei devin ulterior mai înrăiți și încearcă să se răzbune.

Au existat chiar cazuri cînd

alți infractori care au fost prezenți la un proces s-au inspirat din modul de operare al unui inculpat sau au preluat date în vederea săvîrșirii altor infracțiuni. O astfel de situație s-a întîmplat la Bîrlad, în urmă cu cîțiva ani, cînd un inculpat a fost judecat la Casa de Cultură din localitate pentru comiterea unui furt. În timpul procesului, un individ din sală a aflat adresa unor persoane pe care inculpatul intenționa să le jefuiască și, în scurt timp, s-a deplasat la adresa unei bătrîne mai înstărite, care locuia singură. Pretextînd că dorește să-i ceară găzduire, a intrat în casa acesteia și, în timp ce aceasta era la cumpărături, a vrut să-i fure mai multe bunuri de valoare. Întoarcerea neașteptată a bătrînei l-a surprins pe "chiriaș" împachetînd niște lucruri ce nu-i aparțineau. Speriat, hoțul a ucis bătrîna și a încercat să dispară. A fost prins și condamnat.

Dacă instanțele civile aproape au abandonat practica judecării în afara sediului, lucrurile sînt diferite în ceea ce privește instanțele militare. În general, procesele se desfășoară într-o unitate militară, la cererea comandantului unității, evitîndu-se însă dezbaterea unor cazuri grave (violuri, crime) sau a unor cauze care necesită prelungirea procesului la mai mult de un termen. **(Adina SCUTELNICU)**

La Botoșani

Jumătate din mirii anului trecut au divorțat

Din cele 599 familii întemeiate în ultimul an în județul Botoșani, 251 s-au desfăcut deja prin divorț. Datorită menținerii unei rate a mortalității infantile (30,1 la mie) mai mari decît media pe țară (22,5 la mie) și degradării condițiilor de viață, în ultimul an sporul natural al populației județului a fost negativ: s-au născut 1.628 copii, dar au decedat 1.745 persoane.

Un senator PDSR aduce grave acuze Ambasadei României la Viena

■ "La această ambasadă se manifestă un dezinteres total față de interesele României", afirmă senatorul Dumitru Mocanu

La Conferința de presă organizată de filiala Botoșani a PDSR senator Dumitru Mocanu a adus grave acuze Ambasadei României la Viena spunînd: "Am participat ca membru permanent la Reuniunea CSCE care anul acesta s-a desfășurat la Viena. Îmi pare rău, dar am găsit aici o Ambasadă enorm de slabă. Eu fac parte din Comisia de politică externă și în această calitate l-am votat pe acest domn care este ambasador și cînd i-am strîns mîna, la Viena, i-am spus că îmi exprim regretul că l-am votat. E foarte curios, el este reprezentant al PUNR dar a fost sprijinit la numire de UDMR. Pot să vă dau și amănunte, se manifestă la Ambasadă un dezinteres total. Am rămas foarte surpins că vreo trei înalți funcționari nu știau măcar a se propune la Reuniunea CSCE. Nu cunoșteau nimic din conținutul referatelor. Era o problemă, la cea de minorități, foarte dură în care se pleda pentru auto-determinare a minorităților, teorie care a fost pînă la urmă negată și de raportor". **(Val GURALIUC)**

Un maistru militar a fost judecat pentru tăinuire de lucruri furate

■ spre surprinderea instanței de judecată, el a recunoscut totul la proces

În cursul acestei săptămîni, Tribunalul Militar Iași a soluționat procesul în care a fost inculpat maistrul militar Sergiu Bibiruș de la o unitate din Focșani. Acesta a fost acuzat de tăinuirea unei infracțiuni de furt și de distrugere în dauna avutului particular. Învinuitul a primit de la patronul unei firme, I. Codreanu, cu care era prieten, suma de 250.000 lei, precum și o servietă care conținea mai multe acte și ștampila unei societăți particulare. Aceste bunuri au fost sustrase de I. Codreanu de la un cunoscut, ca și suma de 700.000 lei, pe care și-a însușito. Deși inculpatul cunoștea faptul că banii și servieta au fost furate, a distrus actele proprietarului, însușindu-și banii.

Datorită atitudinii sincere a inculpatului, s-a dispus aplicarea unor circumstanțe atenuante, astfel că, în final, acesta a fost sancționat penal cu o amendă de 75.000 lei și achitarea cheltuielilor de judecată, în valoare de 25.000 lei. **(Adina SCUTELNICU)**

81.000 miliarde lei

totalul capitalului societăților comerciale care se vor privatiza

În urma discuțiilor dintre Consiliul de Coordonare, Strategie și Reformă Economică și reprezentanți ai celor trei centrale sindicale (BNS, Alfa și CNSLR-Frăția) s-a stabilit că la 30 iunie a.c., cele 30 de procente din capitalul societăților comerciale ce urmează a fi privatizate în mod gratuit au fost evaluate la 24.400 miliarde lei. Deci, totalul capitalului societăților comerciale ce se vor privatiza se ridică la 81.000 miliarde lei. Constantin Cojocaru evaluase acest capital la circa 75.000 miliarde lei, ceea ce dovedește că varianta propusă de domnia sa și apreciată de ministrul Mircea Coșea are un fundament real. În urma acestor date concrete, un certificat de proprietate (dobîndit de cetățeni de la oficiile poștale contra sumei de 100 de lei, în 1992) va avea valoarea de 25.000 lei. Cupoanele ce vor fi distribuite celor 17,5 milioane cetățeni le vor mai aduce acestora acțiuni în valoare de 1,4 milioane lei. Dl. Cojocaru apreciază că în prima jumătate a anului viitor, aceste acțiuni vor putea circula pe piață, indiferent de existența unei burse. Domnia sa consideră că primele întreprinderi ce vor fi privatizate vor fi și cele mai rentabile, 70% din cele din "al doilea val" fiind apreciate de dr. Cojocaru ca "proaste". Astăzi, 16 iulie, la ora 9.00, sindicatele urmează a se întîlni din nou cu reprezentanții Consiliului de Coordonare, Strategie și Reformă Economică, pentru alte consultări în domeniul privatizării.

Noi amănunte despre floarea norocului

■ "Această ciupercă este infestată", declară prof. Gheorghe Mustață, șeful Catedrei de Hidrologie de la Universitatea "Al. I Cuza" Iași

După cum promiteam în numărul de vineri, 8 iulie, al cotidianului "Monitorul", revenim cu cîteva date despre "floarea norocului", oferite de prof.univ.dr. Gheorghe Mustață, ce conduce colectivul Catedrei de Hidrologie și Combatere a poluării de la Facultatea de Biologie din Iași. El ne-a declarat că această plantă inferioară face parte dintr-un grup de ciuperci cultivate în Japonia sau China și a fost adusă în România, probabil, de studenții asiatici. Din același grup, au mai circulat în România și alte ciuperci, care se hrăneau cu kefir sau cu stafide. Despre acestea, prof. Gheorghe Mustață poate spune cu certitudine că aveau efecte terapeutice, demonstrate științific.

"În mod sigur, tot de aici s-a plecat și cu "floarea norocului". Aceste ciuperci secretă niște enzime, substanțe biologic active, care au efecte benefice asupra omului. De obicei, mediul de cultură (ceaiul, kefirul, stafidele) în care trăiesc aceste ciuperci se consumă. De aceea, cred că și ceaiul în care trăiește această "floare a norocului" ar trebui consumat. Însă, spre deosebire de celelalte ciuperci, din același grup, pe care le-am studiat, aceasta are un aspect foarte neplăcut. Și mai este și mirosul de oțet pe care îl emană. E imposibil să bei o licoare care are un asemenea miros. Astfel încît cred că aceste ciuperci sînt infestate. Odată cu enzimele, ciuperca dezvoltă și niște bacterii, care, dacă găsesc un mediu propice, se înmulțesc vertiginos. Ceaiul acela mirositor este, probabil, plin de bacterii și, deci, deosebit de toxic, ne-a relatat prof.univ.dr. Gheorghe Mustață. El a afirmat, în continuare, că această infestare se produce datorită faptului că omul nu cunoaște exact modul de îngrijire al plantei. Datorită hrănirii necorespunzătoare, ciuperca ajunge la aspectul acela prea gelatinos și urît. Odată infestată, planta nu mai poate fi curățată și trebuie aruncată. Ar trebui păstrate numai tulpinile (puii) "curate". "Cît privește povestea cu norocul, asta este fabulație sută la sută. Ar fi prea de tot să ne creștem cu toții norocul în bolurile cu ceai. E doar o superstiție."

În concluzie, cred că menirea inițială a ciupercii, aceea de a avea efect terapeutic, a degenerat. Planta ar trebui studiată de farmaciști și biochimiști, pentru a înțelege exact ce e cu ea. Dar, fiindcă a pătruns de puțină vreme în România, nu cred că s-a întreprins mare lucru în privința asta", ne-a declarat, în încheiere, prof.univ. dr. Gheorghe Mustață. **(Gynella PARFENIE)**

Consiliul Județean dorește să interzică circulația căruțelor pe drumurile naționale pe timpul nopții

(continuare din pagina 1)

Circulația vehiculelor cu tracțiune animală, a tractoarelor și utilajelor agricole este interzisă pe sectoare de drumuri publice menționate în alin. 1 și în zilele de vineri, sîmbătă, duminică și sărbători legale între orele 10,00-18,00.

Coloanele de tractoare și utilaje agricole pot circula pe sectoarele de drum amintite, pe timpul interdicției, dacă au în funcțiune semnale luminoase pentru semnalizarea gabaritului și dacă sînt însoțite în față și în spate de autovehicule ce au în funcțiune semnale de avertizare luminoase, giratorii sau pulsatorii de culoare galbenă.

Art. 2. Unitățile de administrare a sectoarelor de drumuri naționale arătate în art. 1, precum și cele de administrare a drumurilor județene și comunale vor semnaliza interdicțiile de circulație instituite conform art. 1, prin indicatoare de interdicție și semne adiționale, pînă la data de 31 iulie 1994.

Art. 3. Încălcarea prevederilor prezentei hotărîri constituie contravenție și se sancționează după cum urmează:

a) cu amendă de la 20.000 la 50.000 lei, faptele prevăzute la art. 1, alin. 2;

b) cu amendă de la 30.000 la 100.000 lei, faptele prevăzute la art. 1., alin 1 și 3.

Art. 4. Hotărîrea va fi adusă la cunoștință publică prin mijloace mass-media și va fi comunicată de către biroul secretariat Inspectoratului de Poliție al județului Iași, Direcției de drumuri naționale, Direcției de drumuri județene, consiliilor locale ale administrației publice și Prefecturii județului Iași.

Art. 5. Hotărîrea intră în vigoare la data de 1 august 1994.

Divergențe între Nicolae Văcăroiu și Mircea Coșea

În deschiderea ședinței de ieri a Guvernului, Nicolae Văcăroiu a afirmat că ansamblul metodologiilor care vor fi puse în aplicare, precum și pachetul de propuneri legislative necesare declanșării procesului de privatizare sînt deja elaborate. Acestea vor fi supuse unei ultime analize în cadrul întîlnirilor guvernamentale ce vor avea loc la începutul săptămînii viitoare, se afirmă în comunicatul primit de la Biroul de presă al Guvernului.

Totuși, în prezent, există divergențe între primul ministru Nicolae Văcăroiu și Mircea Coșea, ministru de stat, președintele Consiliului pentru coordonare, strategie și reformă economică, cu privire la metodele de privatizare. Astfel, Nicolae Văcăroiu susține ideea de a amenda Legea privatizării, în sensul restrîngerii numărului de certificate cu care un cetățean poate participa la privatizarea unei societăți comerciale. Această intenție a primului ministru român este în dezacord cu sugestiile conținute de Raportul Băncii Mondiale asupra privatizării din România. Pe de altă parte, Mircea Coșea este adeptul privatizării fără lansarea unei noi emisiuni de certificate.

Surse ale Fondului Proprietății de Stat de la București au afirmat, recent, că numărul firmelor de stat ce vor fi privatizate pînă la sfîrșitul acestui an a fost redus de la 3.000 la 2.500 de societăți comerciale. Deși programul de privatizare al Guvernului prevedea că vor fi scoase la vînzare firmele de stat mari, printre cele 2.500 de societăți multe sînt de mărime mică și mijlocie. Principalele criterii care au stat la baza selectării lor sînt rentabilitatea societății comerciale și deținerea titlului de proprietate asupra terenului pe care este amplasată firma.

În cursul săptămînii viitoare vor sosi la București cîțiva reprezentanți ai Băncii Mondiale, care vor continua discuțiile cu membrii Guvernului, referitoare la programul de privatizare. **(Alin TOCAN)**

Încercări pentru depășirea crizei din sînul Opoziției

O Alianță liberală

■ protocolul va fi semnat miercuri, 20 iulie

Secretarul general al PNL, Crin Halaicu, ne-a declarat ieri, în exclusivitate: "În sfîrșit, miercuri, 20 iulie, va fi semnat în formă definitivă protocolul Alianței liberale, dintre PNL, PAC și PNLCD. Locul și ora semnării o vom anunța luni în presă. Prin această alianță consider că Opoziția se fortifică și că se face un pas uriaș în cadrul unificării mișcării liberale".

Precizăm că activitatea Alianței liberale nu va fi negativ influențată în cazul în care PNL nu va fi admisă în CDR, deși din ultimele informații pe care le deținem, rezultă iminenta revenire a național-liberalilor în cadrul Convenției Democrate, fapt certificat și de fructuoasa întrevedere Emil Constantinescu - Mircea Ionescu Quintus de la începutul acestei săptămîni. **(Mihaela CRISTEA)**

TV EUROPA NOVA
canal 54

Sîmbătă, 16 iulie, ora 10[05]:

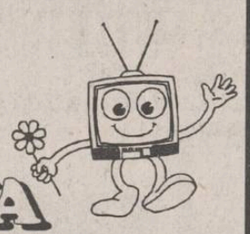

MATI NOVA
emisiune magazin
din cuprins:
- Cît costă...?
- Unde mergem...?
- Ce citim...?
- Rețeta zilei
- Reporter fără week-end
- Din lumea sportului

Etapa a IV-a a concursului
ASCULTAȚI ȘI CÎȘTIGAȚI!
organizat de
RADIO NORD-EST IAȘI
72,44 FM - STEREO

Cîștigătoarea ediției de ieri este OANA GHICIUC (B.I. Seria G.A. nr. 928591). Ea a primit un uscător de rufe extensibil și un desfăcător de conserve universal, oferite de firma NEST S.R.L.

Locuințele de lux au nevoie de mobilier de lux

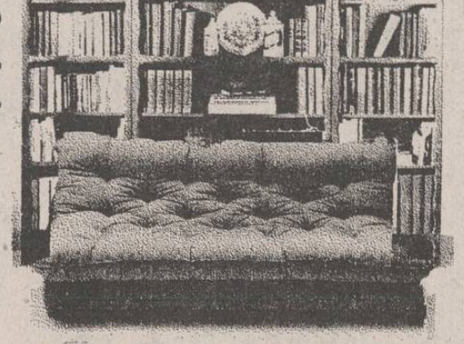

Talbo G SRL SUPERMARKET
6600 Iași, șos. Păcurari 589, (vizavi de Moara "1 Mai")
tel. 032/162279
Program: 8.00-20.00, sîmbătă 8.00-14.00

TV EUROPA NOVA
canal 54

Duminică, 17 iulie, în cadrul emisiunii magazin

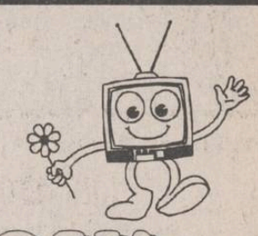

MATI NOVA
puteți urmări filmul pentru copii
O noapte de Crăciun
ecranizare după Charles Dickens;
cu Michael Hordern, John le Mesurier;
regia Moira Armstrong; producție engleză

TUR SERVICE "SPECIAL" ORGANIZAT DE "GOLDSTAR"

1. GOLDSTAR efectuează un TUR SERVICE în următoarele orașe, în perioadele:

Orașul	Adresa centrul ELECTRONICA SERVICE S.A.	Telefon	Perioada
ORADEA	Str. Spitalului 3, bl. M3	115276	11-14 iulie 1994
DEVA	Bd. Libertății, bl. L2	622296	15-18 iulie 1994
IAȘI	Str. Grigore Ureche 1, bl. Valter Mărăcineanu	116581	20-22 iulie 1994
CONSTANȚA	Aleea Daliei 2, bl. L11 B1	633381	25-29 iulie 1994

2. În acest program de service, toți beneficiarii produselor GOLDSTAR sînt bineveniți și nu vor trebui să plătească decît cheltuieli de manoperă (componentele vor fi gratuite).
3. În special în această perioadă, clienții vor avea șansa de a cumpăra produse GOLDSTAR la prețuri reduse.

Intervenția internațională în Rwanda nu atenuează dezastrul

Exodul continuă

■ într-o singură zi, peste 200.000 de persoane s-au refugiat în Zairul vecin

În Zair, organizațiile umanitare depun eforturi disperate pentru a face față exodului necontenit al refugiaților rwandezi. Cel puțin 200.000 de persoane s-au refugiat joi în orașul de graniță Goma și se așteaptă ca numărul lor să crească la sfîrșitul acestei săptămîni. Sănătatea majorității refugiaților este precară, iar capacitățile de primire sînt depășite. Exodul riscă să pună în primejdie stabilitatea globală în regiune.

Pe de altă parte, Franța a anunțat că orice demnitar guvernamental rwandez care va fi găsit în zona de securitate decretată în sud-vestul Rwandei va fi reținut. Un ministru rwandez declarase joi că președintele țării, primul ministru și alte oficialități guvernamentale s-au refugiat în această zonă pe care Franța o denumește "un sanctuar al populației civile". O oficialitate a Guvernului de la Paris a precizat că politicienii găsiți în zonă vor fi predați Națiunilor Unite, dacă se primesc cereri în acest sens.

Statele Unite au salutat joi propunerea Franței de a se organiza o ședință a Consiliului de Securitate ONU în vederea abordării problematicii crizei din Rwanda, relatează REUTER. "Ar fi o ocazie de evaluare a situației și a problemelor refugiaților", a declarat Mike McCurry, purtător de cuvînt la Departamentul de Stat american. "Am sprijinit din plin eforturile depuse de Franța în Rwanda", a adăugat McCurry. În timp ce rebelii Frontului Patriotic Rwandez își extind aria de control, mii de refugiați se îndreaptă spre Zair.

PSM manifestă o independență mascată față de actualul Guvern

■ deși, avînd numai 18 parlamentari, PSM s-a abținut de la votarea ultimei moțiuni, PDSR consideră că a votat "pentru"

Atitudinea parlamentarilor socialiști la ultima moțiune de cenzură a fost "taxată" rapid de partidul de guvernămînt. Astfel, președintele Comisiei anticorupție, senatorul PDSR Romul Vonica, a etichetat partidul drept "corupt", alături de PDAR, o altă formațiune "rebelă". La conferința de presă de ieri, președintele Comitetului Județean Iași al PSM, deputatul Fănică Dănilă, și-a exprimat nedumerirea față de această calificare, mai ales că PSM nu are nici un reprezentant în ministere sau Guvern.

Dl. Dănilă a dezvăluit că, înainte de dezbaterea moțiunii, premierul Văcăroiu a avut o întrevedere cu conducerea PSM, în care a recunoscut că nu a satisfăcut nici o cerere înaintată de socialiști la precedenta moțiune. Conform spuselor d-lui Dănilă, primul ministru ar fi afirmat că este constrîns să urmeze politica unui partid "care nu îl lasă de capul său". În urma acestei întîlniri, PSM s-a abținut de la vot, cu excepția senatorului Adrian Păunescu. De altfel, acesta s-a prezentat doar la votarea moțiunii - nu și la dezbateri, a precizat Fănică Dănilă. Ba, mai mult, senatorul PSM de Dolj a evitat să-și întîlnească proprii săi colegi de partid parlamentari. În final, dl. Dănilă și-a exprimat dezamăgirea față de ultima acțiune a Opoziției - cererea de suspendare a președintelui Iliescu, pentru că în acea sesiune extraordinară se puteau legifera mai multe legi. În pofida atitudinii oarecum solitare a PSM, o desprindere reală de majoritari s-ar putea concretiza în toamnă, dacă Legea bugetului pe anul 1995 nu va fi dezbătută în noiembrie, așa cum arată într-o nouă promisiune premierul Văcăroiu. **(Radu MEȘNIȚĂ)**

O nouă amînare în procesul "Operațiunea Țigareta"

■ deși la termenul anterior s-a dispus aducerea cu mandat a unui martor cheie, gen. mr. Florentin Popa, acesta nu a apărut

Procesul "Operațiunea Țigareta" a fost amînat pentru data de 23 septembrie. La termenul din 15 iulie, au fost prezenți doar inculpații (gen. mr. Gheorghe Ursu, col(r) Ion Pîntece, col(r) Toader Bălan și maistrul militar Ion Mîndruță), deși la termenul anterior s-a dispus aducerea cu mandat a martorului gen. mr. Florentin Popa, Șeful Departamentului Înzestrări din MApN. "Dacă nici la următoarea înfățișare gen. Popa nu va veni, atunci va primi amendă", a încheiat ședința gen. Cornel Bădoiu, președintele Secției Militare a Curții Supreme de Justiție. Reamintim că cei patru inculpați sînt acuzați de fals intelectual, fals material în înscrieri oficiale și uz de fals. În luna septembrie 1991, între firma "Ema Trading Co." din Liban, reprezentată prin frații Mikhael și Elias Nassar, și R.A. Romtehnica, reprezentată de Gheorghe Ursu, directorul general al regiei, Bălan Toader, directorul Direcției de export-import, și Pîntece Ion, Șeful Serviciului export-import, au început tratativele pentru cumpărarea din România a unor produse "speciale" (armament și muniții). Plata acestora la început s-a făcut în vamă, după care s-a făcut jumătate în valută - jumătate în lei. Pentru a face rost de bani românești, partenerii libanezi au înființat în România o filială a societății Ema Trading Co., care s-a ocupat exclusiv cu vînzarea de țigări. "Romtehnica" a pus la dispoziția libanezilor un depozit pentru stocarea box-urilor. Chiria a fost plătită numai în țigări, care au fost valorificate prin magazinul din incinta "Romtehnica" și livrate en-gros prin depozitul din Calea Plevnei. În urma unui control al Poliției Economice, au fost găsite nereguli în actele contabile ale regiei. Inculpații, pentru a păstra confidențialitatea "contractului", au falsificat, prin omisiunea unor date, cu prilejul fotocopierii, un număr de trei chitanțe.

Supărat că a fost depășit pe autostradă

Un șofer a deschis focul asupra comandantului militar al Jakartei

■ el a tras și asupra agenților de poliție care veniseră să-l aresteze după acest incident

Bambang Rusmintardjo (41 de ani), un funcționar al Biroului Indonezian de Imigrație, a fost arestat joi, după ce, miercuri noaptea, a deschis focul asupra mașinii comandantului militar al Jakartei, informează REUTER. Totuși, poliția apreciază că incidentul de miercuri nu are conotații politice, deoarece Rusmintardjo a tras asupra generalului în momentul în care mașina acestuia încerca să depășească vehiculul în care se deplasa el, pe o autostradă din sudul capitalei indoneziene. Cuprins de furie și, probabil, fără să știe cine era în mașina care a îndrăznit să-l "ofenseze", funcționarul a mărit viteza și a fost foarte aproape de a comite un accident. Văzînd că "urmăritorul" își continuă tentativele de depășire, Rusmintardjo a deschis focul asupra celuilalt automobil și s-a îndepărtat rapid, a relatat a doua zi presa din Jakarta. Totuși, un purtător de cuvînt al poliției s-a abținut să confirme agresiunea armată a funcționarului asupra liderului militar, declarînd numai că "vehiculele au fost foarte aproape de a intra în coliziune". Aceeași sursă a adăugat că Rusmintardjo s-a opus arestării și a tras și asupra agenților de poliție veniți să-l ridice joi de la domiciliu.

Cînd e vorba de teritoriile României Mari

Demnitarii ucraineni și ruși redevin sovietici

■ acest lucru s-a văzut din nou la seminarul "Securitate și cooperare regională în Europa Centrală" care a avut loc la Sinaia

"Acele țări care sprijină lărgirea NATO nu se pot aștepta la prietenie din partea Rusiei", a afirmat Viaceslav Nikonov, membru al Dumei de Stat a Federației Ruse, la seminarul "Securitate și cooperare regională în Europa Centrală". Această declarație a fost determinată de prezentarea făcută de Ion Rațiu, acesta menționînd faptul că NATO poate crea un climat de securitate în zonă, avînd în vedere premisele istorice ale relațiilor dintre România și Rusia. Ion Rațiu a amintit de problema teritoriilor anexate de URSS și cea a deportărilor masive din Bucovina de Nord și Basarabia. Solicitînd dreptul la replică, Leontin Sanduleac, ambasadorul Ucrainei la București, a afirmat că Bucovina de Nord și sudul Basarabiei sînt teritorii de drept ale Ucrainei, "ele neintrînd în componența țării noastre ca urmare a pactului Ribbentrop-Molotov, ci prin voința liber exprimată a populației". Reprezentantul Ucrainei a specificat că în acele teritorii ucrainenii sînt majoritari, dar nu ca rezultat al deportărilor staliniste, ele afectînd, oricum "un milion de ucraineni din Ucraina de Vest și Bucovina", criteriile de deportare fiind doar cele de clasă socială și nu cele etnice. Continuînd discuția pe același ton dur, reprezentantul Federației Ruse a sugerat că nu este cazul să se utilizeze istoria ca argument politic. "Nu vreau să pun întrebarea ce au căutat trupele române la Stalingrad, în 1942". Subliniindu-se rolul Rusiei în procesul de securitate și stabilitate în zonă, deputatul rus a afirmat: "Este de ajuns să vă uitați la harta Europei, pentru a vedea care este rolul Federației Ruse în stabilitatea regională". "Este clar că vom reacționa negativ la interesele care pun în pericol obiectivele Rusiei în Europa", a încheiat Viaceslav Nikonov.

Cheltuielile militare ale Chinei cresc substanțial

■ comparativ, bugetul militar al Statelor Unite este doar de patru ori mai mare

Potrivit unei știri publicate de cotidianul britanic "Financial Times", China ar cheltui în scopuri militare de două ori mai mulți bani decît declară oficial, ceea ce o plasează pe locul trei în lume în ce privește volumul bugetului militar, după SUA și Rusia. Bugetul de apărare al Chinei s-ar ridica anul acesta la cca. 12 miliarde dolari, adică aproape dublu față de cît s-a anunțat oficial că se preconizează a se aloca pentru cheltuielile militare. Diferența de fonduri ar fi acoperită de la alte capitole ale bugetului de stat, precum și din încasările realizate prin vînzarea de echipamente militare. Din suma menționată mai sus, se estimează că cca. 6 miliarde dolari vor fi cheltuite pentru dezvoltarea armamentului nuclear (focoase nucleare și mijloace de transportare la țintă). Comparativ, SUA alocă acelorași scopuri cca. 56 miliarde dolari, iar Marea Britanie cca. 2,6 miliarde.

Aligatorul Sammy este noua mascotă a unui oraș german

■ proprietarul său obișnuiește să doarmă cu el în pat

Sammy, crocodilul refugiat într-un lac dintr-o stațiune turistică germană și-a făcut mulți prieteni, avînd acum chiar și un fan-club, informează REUTER. Cedînd presiunii publice, poliția a renunțat să-l vîneze pe Sammy cu gloanțe, intenționînd acum să-l prindă viu. Sammy "evadase" cînd proprietarul său l-a scos la o plimbare în stațiunea de lîngă Neuss, orașul unde acesta locuiește, aligatorul fiind acum cunoscut sub numele de "monstrul din Loch-Neuss". Sammy este considerat de proprietarul său ca un animal foarte blînd, spunînd că doarme chiar în pat cu "micul" aligator. Totuși experții avertizează că Sammy, deși are o lungime de numai 1 m, are o forță de sfîșiere a cărnii asemănătoare cu un rechin.

Un canal special va transmite în direct dezbaterile Parlamentului de la Moscova

Camera Inferioară a Parlamentului rus (Duma) a adoptat proiectul de lege privind relatările din mediile de informare asupra activității organelor de stat. Prin lege, mediile de informare de stat sînt obligate să transmită declarațiile și discursurile ținute de toate oficialitățile, în special Președinție, Guvern și Parlament. Totodată, un canal de radio și televiziune va fi obligat să transmită în direct dezbaterile din Parlament. Proiectul trebuie aprobat de Camera Superioară și de președinte.

TELEX

■ Adrian Năstase va vizita Moscova

Adrian Năstase va vizita Moscova în luna august, fiind, astfel, ultimul oficial român care sosește în Rusia înaintea venirii lui Boris Elțîn, în noiembrie, la București. Mihail Mitiukov, vicepreședinte al Dumei de Stat a Federației Ruse, s-a întîlnit cu Adrian Năstase pentru a-i înmîna invitația oficială din partea lui Ivan Rîbkin, președintele Dumei de Stat. După cum a declarat agenției Mediafax un înalt funcționar al delegației ruse, data exactă urmează să fie stabilită prin canale diplomatice.

■ Danielle Mitterrand se află în spital

Soția președintelui francez, François Mitterrand, Danielle Mitterrand, se află în spital, la Paris. Se așteaptă ca d-na Mitterrand să suporte o operație chirurgicală peste cîteva zile. Absența primei doamne a Franței de la parada de joi, 14 iulie, a fost mult comentată. Un purtător de cuvînt prezidențial s-a referit la starea sănătății d-nei Mitterrand, afirmînd doar că este supusă unor investigații medicale. Soția președintelui francez este în vîrstă de 69 de ani.

■ Bettino Craxi a scăpat de închisoare

În Italia au intrat ieri în vigoare dispoziții guvernamentale ce limitează puterea judecătorilor de a reține persoanele anchetate pentru corupție. Se așteaptă acum eliberarea a circa 2000 de suspecți, printre care se numără o serie de foști miniștri. Patru judecători au demisionat în semn de protest.

■ Gyula Horn a redevenit prim-ministru

Liderul socialist ungar Gyula Horn a primit ieri investitura oficială ca prim-ministru. Într-un discurs ținut în fața Parlamentului, Horn s-a arătat dispus să inițieze convorbiri cu Guvernele român și slovac privind garantarea inviolabilității granițelor în schimbul unor garanții pentru minoritățile maghiare din aceste țări. Astăzi, noul prim-ministru se va întîlni la Trieste cu omologul său român, Nicolae Văcăroiu.

■ Coreea de Nord își revine

Coreea de Nord și-a reluat propaganda împotriva Guvernului de la Seul. La o săptămînă de la moartea lui Kim Ir-sen, radioul de la Phenian a calificat autoritățile de la Seul drept "fasciste", pentru interdicția impusă cetățenilor din Sud de a vizita Nordul cu ocazia funeraliilor liderului defunct.

■ Regina Marii Britanii la Kremlin

Curtea Britanică a anunțat că Regina Elisabeta va efectua o vizită în Rusia în luna octombrie. Se așteaptă ca Regina să viziteze Moscova și Sankt Petersburgul. Este pentru prima oară cînd un monarh britanic vizitează această țară.

Anunț important

Partidul Alianței Civice, prin departamentele de specialitate, sprijină rezolvarea cererilor și sesizărilor cetățenilor orașului și județului Iași.

Depunerea memoriilor se face direct la sediul Partidului Alianței Civice, la secretariat, de luni pînă vineri, între orele 10,00 - 16,00.

Sediul P.A.C. se află situat deasupra sediului C.E.C. din Piața Unirii (intrarea prin gang). Telefon 11.44.42

Președinte,
Liviu ANTONESEI

RADIO NORD-EST IAȘI
72,44 FM - STEREO

sîmbătă, ora 15.00
Steppenwols
TOP 10 clasic
în emisiunea
SCURTĂ ISTORIE
realizator: Sandi Leonties

FAMILIE DE DUMINICĂ

DUMINICĂ, ora 11,30,
Invitați surpriză și divertisment
Realizator: **Florin CONSTANTIN**

SÎMBĂTĂ, ora 10.00
Top News!
... vă va pune în legătură directă cu cele mai fierbinți surse de enervare a populației.
RELUARE: DUMINICĂ ORA 22.00
SECȚIUNI: muzică românească, muzică străină, personalități, dezastre
Realizator: **FLORIN CONSTANTIN**

Tel. 032/142446, 146363;
pentru corespondență: O.P. nr.7, C.P. 1618

VOGATORE MULTIUSO
un echipament ideal
de antrenament la domiciliu

Dimensiuni
73 X 114 X 66 cm

250.000 lei

Echipamentul *VOGATORE MULTIUSO* permite un număr mare de exerciții care vă ajută la tonifierea corpului și la ameliorarea condiției fizice. Cele patru tipuri de poziționări (orizontal, vertical, orizontal fluture și vertical fluture) asigură un număr mare de mișcări fizice necesar pentru toate grupele musculare.
Acest aparat acționează ușor asupra țesutului muscular, înlăturînd grăsimea și dînd elasticitate și mobilitate articulațiilor.
Odată cu acest echipament vă punem la dispoziție toate instrucțiunile de funcționare, precum și un Catalog cu mișcările pe care le permite *VOGATORE MULTIUSO*. Catalogul menționează, de asemenea, grupele de mușchi pe care le antrenează fiecare mișcare în parte, ajutîndu-vă să vă alcătuiți exerciții corespunzătoare.

Telefonînd la 117596, veți primi în 24 de ore acasă echipamentul *VOGATORE MULTIUSO*.

CAFEAUA DE DIMINEAȚĂ

Le arunci pe toate la gunoi, dar cu sufletul ce faci?

Aurel LEON

Ați avut curiozitatea să mergeți pe malul Dunării, acolo unde bătrînul fluviu își primește afluenții, mai întîi Siretul și apoi Prutul? E un spectacol instructiv. L-am admirat în două ipostaze: cu vreo 60 de ani în urmă și azi. După ce a spălat picioarele Europei, apa Dunării vine obosită și leșioasă. Și iată că se repede în coasta ei șuvoiul cristalin al Siretului, născînd un rîu în fluviu. Apa lui limpede își deschide drum distinct în unda cenușie, putînd fi urmărită pînă departe. La fel se întîmplă și cu Prutul. Mai exact, se întîmpla acum șase decenii. Le-am asemuit atunci cu injecția de vitamine revitalizatoare, într-un trup de bătrîn. Acum situația s-a inversat. Vine Dunărea ca vai de ea și primește doi afluenți vlăguiți și poluați rău, cu apă puturoasă, încărcată de păcate, infestînd cu gunoaiele lor chiar și Delta. Intrînd în trupul Dunării, apele lor trag o dungă întunecată prin unda cenușie. Aici am ajuns și se pare că e un blestem. Nimeni nu se sinchisește de situație. În fiecare zi se recită la radio un fel de poezie cu depășirea normelor de poluare pe Bahlui, pe Jijia, pe Bistrița, pe Trotuș... și cine se sesizează de aceste procentaje ale morții? O să devină acest comunicat stereotip un fel de șlagăr la modă și nu S.O.S. cum ar trebui. Nu sîntem noi poporul pur balcanic care le rezolvăm pe toate ignorîndu-le și înjurîndu-le? Avînd Cernobîlul după deal și putoarea de la Tomești sub nas, ni-e poluat trupul dar, ce e mai grav, și sufletul.

Sînt cuvinte care au o semnificatie aparte, ceva curat, pur, dintr-o lume deosebită, cum ar fi, de pildă, academie, universitate, facultate. Nici Ceaușeștii, cît au fost ei de...libertini, și n-au reușit să compromită academia, iar de universitate s-au temut, trecînd direct de la școala primară la academie. Dar a venit libertatea și cu ea compromiterea tuturor noțiunilor, fie ele oricît de sacre. Astfel, au apărut universitățile particulare, cu zecile, în toate tîrgurile. Și ministerul a închis ochii. Era un paleativ spre a minți oamenii. Și au apărut peste noapte diferiți inși, rectori, decani și proprietari de universități. Are omul, printre alte buticuri, și o universitate, uitînd că a fi universitar e cu totul altceva decît a fi negustor. Cînd am pornit o campanie de presă, cu ani în urmă, m-am sesizat nu de afacerile unui asemenea proprietar de universitate, care se trezise milionar peste noapte, ci de comportamentul lui golănesc. Omul avea expresia "a băga în aia a mă-sii" pe limbă și se purta ca atare cu profesorii atrași de vreun cîștig onest și cu studenții dornici să fie studenți. Acest director de universitate, se pare că și student la universitatea lui, n-a ținut seama de... tunetele presei (vezi desenul lui Giosu), le-a considerat... apă de ploaie, poate că i-a băgat pe ziariști în aia a mă-sii, ca și pe prefect și pe primarul orașului, văzîndu-și mai departe de... afacere.

Atunci cînd clătinam de copacul în care se cocoțase stăpînul cu trei mașini la scară au fost reacții diferite, dar nici una din partea autorităților. M-au rugat unii părinți să nu distrug iluzia frumoasă pe care o trăiesc tinerii; mi-au cerut unele cadre universitare să nu le anulez sursa de a cîștiga ceva peste salariu; n-au lipsit înjurăturile de rigoare și suspiciunea că mă aflu în slujba nu-știu-cui... Am tăcut atunci din milă pentru tineretul amețit și gîndindu-mă că, la urma urmei, e preferabil să frecventeze o așa-zisă facultate decît să fie stîlp de bar și pacostea familiei. Dar am spus atunci că va veni o zi a scadenței, acel soroc, fatidic: "mane, teket, fares". Ce ne facem? Ministerul procedează ca și cum n-ar fi știut nimic despre... aventurile universităților particulare. "Dintre sute de catarge/.../Cîte oare le vor sparge/ Vînturile, valurile?" ne întrebăm ca și Eminescu.

Patronii universităților și-au făcut suma, pot trage linia de bilanț. Dar tinerii? Se gîndește cineva la sufletul lor? Omul meu, patronul, poate înjura pe toată lumea, dar sufletul celor duși cu zăhărelul, nu. Pentru patroni a fost o afacere ca oricare alta, pentru tineri e viața lor în joc. Așa ceva nu trebuie să fie îngăduit. E o rană care nu se cicatrizează cu una, cu două. Guvernul a procedat cu aceste așa-zise universități ca și cu jocurile "Caritas". I-a lăsat pe cei în drept să-și facă suma, practicînd politica struțului, și apoi îi îndeamnă să reclame.

Cunosc cazul unei tinere învățătoare. Îndrăgostită de un coleg a rămas însărcinată. Amorezul a refuzat s-o ia de soție. De rușine, femeia a plecat din sat și a intrat îngrijitoare la spital ca să-și poată crește copilul. După doi ani de privațiuni, copilul a murit. Atunci a revenit și bărbatul la sentimente mai bune și s-au căsătorit. I-am urmărit în mariajul lor. Păreau fericiți, aveau de toate, dar ea nu l-a putut ierta. De la acea învățătoare țin minte cuvintele: "Sufletul tînăr e foarte gingaș!".

Trecem toți printr-o epocă cenușie, pentru mulți vitregă. Pensionarii se zbat în mizerie, funcționarii încearcă diferite mijloace de cîștig. Unii reușesc, alții nu. A ajuns viața aspră de tot. Nimeni nu mai întreprinde nimic, dacă nu întrevede un cît de mic cîștig. Caracterele se pervertesc. Însă, cînd vine înghețul, grădinarul are grijă mai întîi să protejeze puietul. El e livada viitoare. Avem un Minister al Tineretului. În afară de lectura romanelor S.F. cu ce se mai ocupă dl. Alexandru Mironov? Tunetele presei i-au speriat la început pe "afaceriștii" în cauză, dar apoi s-au liniștit observînd neamestecul guvernului. Profesorul Drimer de la București e inițiatorul "universităților" prin cea Ecologică. Tot domnia sa, ca apărător al ecologiei, a fost implicat în afacerea cu deșeurile toxice depistate în zona Sibiului. Treaba asta l-a costat postul.

O scenă în tramvai. Se urcă un cetățean murdar, beat, agresiv, probabil fochist pe undeva... Se clatină și cade peste o doamnă. O insultă. Biata femeie își face cruce și dispare. Se leagă de un bătrînel. Îl înjură. Pînă la urmă îi înjură pe toți cei din vagon. Dar, din viteză, cade în brațele unui zdrahon în salopetă. În loc să-și ceară scuze, tot el cu "aia a mă-sii". Celălalt se scoală din scaun, îl așează pe scandalagiu și îi arde o "lopată", de-l face "grogy". Pe loc s-a trezit din euforie și a tăcut mîlc tot traseul.

Fără comentarii. ■

Cetatea scufundată

Fotbal și politică (3)

Liviu ANTONESEI

Joi dimineață, jucătorii din echipa națională de fotbal s-au întors în țară. La Timișoara și București, zeci de mii de oameni le-au făcut o primire mai mult decît entuziastă. Și pe bună dreptate: ei au realizat cea mai strălucită performanță a fotbalului românesc din toate timpurile. După unele calcule, echipa noastră s-a situat pe locul al șaselea, după Germania care o întrece la golaveraj. Dacă ținem seama că Germania a fost învinsă de Bulgaria, în vreme ce noi am părăsit competiția neînvinși (loviturile de la 11 metri au fost doar pentru calificare), putem conchide că am încheiat competiția pe locul al cincilea. Unii comentatori și suporteri susțin că puteam face mai mult, că am fi putut intra în semifinale. E foarte adevărat că am jucat mai bine decît Suedia și, pînă la urmă, calificarea a fost mai mult un joc al șansei. Iar șansa a fost, de data aceasta, cu suedezii. Totuși, acești comentatori și suporteri uită un lucru: în momentul de față, fotbalul pare singurul "indicator" la care am fost capabili să ajungem în poziția a cincea în lume, singura activitate care funcționează la nivel de performanță mondială. În rest, totul stă, totul pare blocat pentru o perioadă indefinită de timp - și economie și activitățile culturale (poate cu excepția teatrului) și cîmpul politic. De ce? Poate pentru faptul că în fotbal calitățile fiind extrem de vizibile, selecția nu se poate face decît ținînd seama în primul rînd de ele. Poate pentru că e singurul domeniu în care managerul nu a fost numit în funcție pe criterii politice, de apartenența la un partid. În sfîrșit, poate pentru că fotbaliști noștri, jucînd în străinătate în marea lor majoritate, participă deja la competiția internațională. Cînd joci în cele mai puternice campionate din lume, trebuie să te ridici la nivelul maxim al performanței. Dacă nu te ridici, nu joci, iar dacă nu joci, pierzi o mulțime de bani. Am ajuns astfel la problema motivației - dacă ești bine plătit sînt toate șansele să atingi performanțe peste nivelul scontat. Și demnitarii sînt bine plătiți în România? E adevărat însă, din păcate, ei nu concurează cu nimeni! Cel puțin, așa își imaginează ei!

La Otopeni, fotbaliștii noștri au fost primiți de o mulțime de demnitari. D-nii Văcăroiu, Oliviu Gherman, Mironov și alții erau pe pista aeroportului împreună cu miile de suporteri. M-am bucurat că i-am văzut - băieții meritau o primire oficială după performanța realizată. Din păcate, m-au îngrozit discursurile. Ca de obicei, dl. Văcăroiu a trecut rezultatele fotbaliștilor în contul guvernării, de parcă ar fi fost pe teren împreună cu d-nii Georgescu și Coșea. Dl. Oliviu Gherman pare a se fi înșelat de loc și timp, odată ce a vorbit de "cele mai înalte culmi" și de "făcut totul". Singurul care a găsit un ton cît de cît "uman" a fost dl. Emil Constantinescu, reprezentantul Opoziției. Oricum, cel mai bine au vorbit fotbaliștii, deși principala lor preocupare nu sînt discursurile: cu destul umor - Hagi, cu un patetism bine strunit - Ilie Dumitrescu. Ceea ce mi se pare însă foarte trist e faptul că nu a fost ratată nici această ocazie pentru a se încerca atragerea unui plus de capital politic. Lucru vizibil și la primirea acordată echipei de fotbal de către dl. Iliescu. Dacă așa stau lucrurile, chiar i-aș îndemna pe d-nii Iordănescu și Hagi să se apuce de politică. În fond, s-a strigat, după importantele victorii, pe străzile Bucureștilor și ale altor orașe: "Hagi - președinte"! În acest caz, măcar ar beneficia de capital politic cei care și l-au făcut singuri, prin propriile lor eforturi, prin propriile lor calități. ■

P.S. Dl. dr. St. Matheiu, din Putna, mă mustră că folosesc grafia **fotbal** și nu **foot-ball.** Îl asigur că nu din considerente eufonice. Nu sînt atît de pudibond. Însă este formula încetățenită în limba română. De pildă, nu scriu London ci Londra, cum ne-a parvenit pe filieră franceză și cum s-a fixat în limba literară. Asta e. Cît privește momentul ales de Opoziție pentru depunerea **moțiunii de cenzură** și a declanșării **procedurii de suspendare a președintelui**, cred că nu m-am înșelat foarte tare. Nu pentru că s-a întîmplat ce s-a întîmplat - Opoziția a eșuat, cum era previzibil, în ambele gesturi politice - ci pentru că ele n-au putut fi utilizate nici măcar propagandistic. Un sociolog mai expert decît mine, dl. Pavel Cîmpeanu, în **22**, ajunge la aceleași concluzii. De altfel, observațiile mele veneau **din interiorul Opoziției**, nu din partea unui comentator exterior. Pe de altă parte, Guvernul și președintele trebuiau avertizați că Opoziția nu poate tolera ineficacitatea și, cu atît mai puțin, încălcarea legii. Așa că e destul de greu să-mi dau seama cine are dreptate, cine are **mai multă** dreptate...

Din scrisorile, telefoanele și audiențele zilei

■ Risipă de apă la blocurile din Tomești

Dl. Constantin Rotilă, bl. nr. 28, Tomești, Iași. La blocurile din Tomești, în apropiere de școală, de mai bine de o săptămînă, la o conductă stradală de circa 10 cm în diametru este o mare pierdere de apă potabilă care afectează presiunea de la instalațiile din blocuri iar apartamentele nu au apă. Am dat telefon în mod repetat la R.A.J.A.C. Iași, dar n-a sosit nimeni ca să oprească risipa de apă.

■ Garaje-ateliere sub geamurile vecinilor

Locatarii blocului 904, str. Aleea Nicolina nr. 11, 13, 15 Iași, s-au adresat Primăriei și ziarului semnalînd că patru cetățeni de la blocul 904 bis - M. Pîrvu, Muscalu, Onofrei și Potîngă - și-au amplasat patru garaje sub geamurile celor opt familii care semnează scrisoarea. În garaje se desfășoară diverse activități care produc zgomote. Ei spun că ce rerea nr. 19771/12.05.1994, depusă la Primărie, a rămas fără rezultat pentru că soția unuia din cei cu garajele construite ilegal lucrează la Primărie.

■ Ne-a vizitat tatăl scriitorului Pavel Coruț

Dl. Gheorghe Coruț, str. Lacului nr. 22, bl. 661, sc. A, et. 3, ap. 13, Iași, este tatăl scriitorului Pavel Coruț. "Feciorul meu n-are timp să scrie despre necazurile mele. Scriu eu despre ele. Tata a avut 9,24 hectare teren la Glăvănești și a fost categorisit chiabur. Era bătrîn, nu putea să-l muncească, nu avea voie să-l defalce copiilor și nici să plătească oameni la muncă. L-a predat la stat cu decretul 308. În 1991 am primit de la I.A.S. Popricani suma de 29.400 lei, iar în 1992, suma de 50.400 lei de la AGROFRUCT Vlădeni, cred că arendă a pămîntului. Apoi, directorul de la AGROFRUCT m-a înștiințat verbal că nu mai poate plăti... Lucrul acesta să-l facă comuna care folosește terenul pentru islaz și încasează taxe de pășunat. Am lăsat în urmă 80 de ani și nu mi-ar trebui să scot pentru mine sau copiii mei dreptatea, dar am 20 de nepoți care mă învinovățesc că eu l-aș fi sfătuit pe tata să dea pămîntul la stat. Să le scot dreptatea prin judecătorie mă costă mulți bani. Așa că informez Primăria Andrieșeni și Prefectura Iași că fiind singurul copil în viață a lui Costache Coruț, după patru ani de la apariția Legii reconstituirii proprietăților agricole n-am nici pămînt, nici acțiuni, dar s-ar putea să am impozite, iar nepoții, dacă vor pămînt, să se "prindă la hățuri", să nu mă întrebe dacă "muiești-s posmagii", ci să ia calea Judecătoriei, a Tribunalului, să se zbată, dacă așa a venit vremea, cu pămîntul.

■ Străini în casa noastră

D-na Ana Lemnaru, Bulevardul Independenței nr. 22, bl. Y2, Iași. Locuim de mulți ani aici, dar viața ne-a devenit un calvar, mai ales de cînd administrator al asociației este dl. Florin Mîrzac, care nu știm cum a ajuns nici locatar al blocului, nici administrator. În ultimii doi ani acest om cred că și-a vîndut și sufletul pentru bani. Blocul Y2 este invadat de străini, care împreună cu cîinii lor ne fac viața imposibilă. Acoperișul blocului a fost distrus, parterul arată ca un grajd, inundațiile sînt repetate, chefurile și întrunirile în grup se țin lanț, iar cheltuielile noastre sporesc. Primăria și Poliția nu se implică. Ne simțim străini în casele noastre, după ce ni s-au demolat casele și am fost mutați la bloc, unde nimeni nu se mai simte stăpîn.

■ Cursuri de neogreacă

D-na Marika Pieptu, președinta Comunității Elene Iași, ne-a informat că s-au încheiat cursurile libere de neogreacă din cadrul Comunității Elene din Iași începute în octombrie 1993, cîte patru ore săptămînal, la nivelul a două grupe, cu 10-12 studenți la început, dar cu 60 de tineri care au absolvit cursurile. Lecțiile de scris-citit, de gramatică, de ortografie și ortoepie, alternate cu lecții de conversații au fost predate în mod gratuit de dl. Dimitrie Furlemadis, absolventul unui liceu și al Facultății de Calculatoare din Atena, student în anul II al Facultății de Medicină Generală din Iași. Cursanții, în marea lor majoritate elevi - români sau de origine greacă, toți cetățeni români - au frecventat cursurile cu interes. Este un prim pas spre desăvîrșirea cunoașterii limbii elene, implicit a cunoașterii culturii și civilizației cu care poporul nostru a întreținut și menține statornice relații, bimilenare. **(Ioan N. OPREA)**

Organizațiile
PENTRU COPIII ROMÂNI
FUR DIE KINDER RUMANIES
anunță
ACADEMIA INTERNAȚIONALĂ DE VARĂ
EDIȚIA A PATRA
18 - 29 IULIE 1994
Relații și înscrieri:
Casa cu absidă, Centrul Civic, Iași,
tel./fax: 032/116242

Din nou la Iași regizorul Cristian Hagi Culea cu spectacolul

"VENEXIANA"

Dorin POPA

Ieri a avut loc, în Sala Mare a Teatrului Național din Iași, avanpremiera spectacolului cu piesa **"Venexiana"**, după un text anonim din perioada Renașterii italiene. Acest moment este foarte important pentru activitatea teatrului ieșean, întrucît regizorul spectacolului **"Venexiana"**, Cristian Hagi-Culea, este una dintre personalitățile de marcă din regia de teatru contemporană. Regizorul Hagi-Culea revine la Iași, după succesele pe care le-a avut în anii '70-'80, în perioada de după terminarea studiilor, cînd a pus, aici, "Acești nebuni fătarnici" de Teodor Mazilu, "Căpitanul din Köpenick" de Carl Tzuckmayer și "Tango" de Slawomir Mrozek. Iubitorii de teatru din Iași își amintesc, desigur, aceste frumoase spectacole.

Deși nu putem discuta spectacolul în momentul acesta, deoarece este vorba de o fază de lucru, impresia pe care o lasă plastica punerii în scenă, ideea regizorală, metafizica jocului actoricesc este, în anumite momente, de-a dreptul copleșitoare. Putem vorbi, deocamdată, în etapa de lucru care ni s-a propus, după modele occidentale, de croiala spectacolului și nu de interpretările actoricești, care de abia de aici înainte urmează a fi rotunjite, pînă în luna septembrie, cînd va avea loc și premiera propriu-zisă a piesei **"Venexiana"**. Această metodă a **avanpremierei** este una care se practică în Occident, pentru ca regizorul să poată avea controlul reacțiilor publicului; își poate "revedea" spectacolul prin ochii altora, îl poate, astfel, reformula din mers. Și Liviu Ciulei a practicat metoda **avanpremierei** și în SUA și în România, revenind de multe ori, dar nu asupra concepției regizorale - care nu se poate schimba niciodată, în cazul în care este bine construită, bine formulată; efectele asupra publicului, foarte importante, fiind mult mai ușor de stăpînit. De aceea, nici nu ne permitem să discutăm interpretarea actorilor, pentru că lucrul la nuanță, fondul de reacții rămîn de aici înainte a fi configurate. Cu acest prilej, a revenit în prim-planul jocului actoricesc o mare actriță a Teatrului Național din Iași - Mihaela Arsenescu-Werner. Mihaela Arsenescu-Werner, din varii motive, unele de sănătate, a jucat mai puțin în ultimele stagiuni decît ar fi îndreptățit-o talentul ei.

Ceilalți actori care joacă în acest spectacol se numesc: Tatiana Ionesi, Ion Sapdaru, Teodor Corban, Catinca Tudose, Pușa Darie și studenți ai Academiilor de Arte din Iași. Din experimentul care ni s-a propus, fiind invitați la o etapă de lucru intermediară, credem că se anunță un eveniment teatral important. ■

Scrisoare deschisă

■ *către Dl. Prefect Dan Gâlea* ■ *Parchetul de pe lîngă Judecătoria Iași*
■ *Adunarea Generală a Acționarilor a S.C. Habitat Proiect S.A. Iași* ■

Subsemnata Doinița Diaconu, fost și actual salariat al S.C. Habitat Proiect S.A., prin sentința civilă nr. 12340/ 15/12/1993 a Judecătoriei Iași, rămasă definitivă și irevocabilă prin deciziile Tribunalului Județean Iași și Curții de Apel Iași, avînd titlu executoriu din 13.07.1994, care anulează decizia de desfacere a contractului de muncă cu art. 130, lit. "i", dispune reintegrarea pe postul avut anterior și obligă societatea la plata drepturilor bănești retroactiv, pînă la reîncadrarea efectivă, vă aduc la cunoștință faptul că, deși la sediul societății am depus trei cereri de executare a acesteia (1752/ 06.06.1994, cînd hotărîrea judecătorească a devenit definitivă, 2078/01.07.1994, cînd hotărîrea judecătorească a devenit definitivă și irevocabilă, 2264/ 13.07.1994, cînd hotărîrea judecătorească a primit titlu executoriu) și trei adrese în susținerea cererilor de executare (1778/ 08.06.1994, 2141/ 06.07.1994, 2154/ 06.07.1994), acestea nu au fost aduse la îndeplinire.

Deși hotărîrile judecătorești se execută de îndată conform Codului Muncii art. 136, S.C. Habitat Proiect S.A. are o altă viziune, exprimată în adresa 1752/08.06.1994, preluată și în adresele 2078/04.07.1994, 2135/ 06.6.1994, 2141/06.07.1994, prin care sînt invitată la sediul societății în vederea întocmirii formelor de șomaj de pe un post restructurat în 08.02.1994 (după sentința civilă nr. 12340/ 15.12.1993) nemenționat în hotărîre ca post avut anterior și în condițiile în care desfacerea contractului de muncă mi-a întrerupt mandatul de lider al Sindicatului Liber I.C.P.R.O.M.

În hotărîrea judecătorească se menționează în mod expres că "instanța obligă intimata să-i plătească drepturile salariale pe luna iulie 1993 potrivit funcției care rezultă din dispozițiile 45 și 48 și "potrivit dispozițiilor art. 11 pct. 2 din Legea 54/1991, este interzisă desfacerea contractului de muncă din inițiativa celui care angajează pentru motive de activitate sindicală".

Considerînd că neexecutarea hotărîrii judecătorești constituie abuz de funcție, ca și însăși desfacerea contractului de muncă, am sesizat în 08.06.1994, cu adresa 2283, reprezentantul Fondului Proprietății de Stat la S.C. Habitat Proiect S.A., ec. Mihai Cudelcu, și Parchetul de pe lîngă Judecătoria Iași (dosar nr. 2140/P/1994), resesizat și în 04.07.1994, cînd prezentîndu-mă la sediul societății în vederea cunoașterii răspunsului la cererea de reintegrare din 01.07.1994, am fost evacuată cu escortă din dispoziția d-lui director Radu Petcu (fapt prezentat și în presa locală).

Situația s-a repetat în data de 14.07.1994 (după cererea de executare din 13.07.1994) cînd mi s-a comunicat de către șeful Biroului Personal Organizare Învățămînt Salarizare, ec. Dorica Ungureanu, să depun prin Registratura societății cartea de muncă în vederea modificării acesteia fără a primi în prealabil o decizie de reintegrare.

Avînd în vedere cele prezentate anterior, vă rog să inteveniți în urma verificărilor documentelor invocate, ca reprezentant al Guvernului României în teritoriu, pentru urmărirea și respectarea legilor.

Vă reamintesc că, din data de 31.10.1991, ca lider al Sindicatului Liber I.C.P.R.O.M., v-am sesizat nerespectarea legilor în S.C. Habitat Proiect S.A.

Hotărîrea judecătorească pe care o dețin îmi dă dreptul să vă sesizez din nou de sfidarea legilor de către S.C. Habitat Proiect S.A., cu atît mai mult cu cît sentința este urmarea faptului că nu ați dispus în termen măsurile legale ce trebuiau luate asupra salariaților care încălcau legislația în vigoare, după cum se prevedea în adresa 3418/16.08.1993 a Consiliului Județean, predecesoare hotărîrii Consiliului de administrație din 18.08.1993 de desfacere a contractelor de muncă a trei din membrii conducerii Sindicatului Liber I.C.P.R.O.M.

Considerați prezenta ca un protest la faptul că nu ați răspuns la cererea formulată de C.N.S.L.R.-Frăția și depusă la dumneavoastră în 08.07.1994, la care nu ați dat curs.

MONITORUL JURIDIC

■ Răspunsuri la scrisorile cititorilor noștri

■ Obligația de întreținere

D-na V.N. - din Iași, ne scrieți că din prima căsătorie aveți un copil în vîrstă de 12 ani și pentru a obține o pensie de întreținere de la tatăl copilului ați avut numeroase procese. În prezent, printr-o recentă sentință judecătorească, ați obținut o majorare a pensiei. Printr-o scrisoare recomandată cu aviz de primire ați comunicat, încă din luna mai a.c., copia sentinței la Societatea comercială ABROM S.A. Bîrlad - în atenția contabilului șef, pentru a proceda la reținerea din veniturile fostului soț a pensiei de întreținere. Ne precizați că pînă în prezent nu vi s-a confirmat primirea scrisorii și nici banii nu v-au fost expediați. Ne solicitați să vă răspundem dacă mai există vreo posibilitate legală pe care să o folosiți pentru încasarea pensiei curente și a restanțelor.

Răspuns: Din cele relatate de dvs. rezultă că fostul soț este angajat la S.C. ABROM S.A. Bîrlad. Vă sugerăm să formulați o cerere de validare a popririi în baza sentinței judecătorești definitive, obținută la Judecătoria Bîrlad, în temeiul dispozițiilor art. 452 din Codul de procedură civilă. În cererea ce o veți formula urmează să indicați numele, prenumele și domiciliul debitorului, numele și prenumele creditorului poprit (unitatea la care este angajat fostul soț), sentința judecătorească prin care a fost obligat fostul soț la plata pensiei de întreținere și cuantumul acesteia, precum și sumele restante. La cerere veți anexa în mod obligatoriu sentința judecătorească, cu mențiunea "rămasă definitivă". Cererea o veți întocmi în trei exemplare, din care: unul pentru instanță, unul pentru debitor și al treilea exemplar pentru terțul poprit. Cererea o puteți înainta Judecătoriei Bîrlad prin poștă. În situația în care nu aveți posibilitatea să fiți prezentă la instanță, prin cerere puteți solicita judecarea în lipsa dvs., conform prevederilor art. 242 Cod procedură civilă.

■ Act de executare silită - cauzarea de pagube - recuperare

D-na Proca Petronela, sat Pîrcovaci, orașul Hîrlău, județul Iași. Am citit cu deosebit interes scrisoarea dvs., care începe cu întrebarea: "Cum se poate recupera și repara o pagubă, ca urmare a unui act de executare efectuat de executorul judecătoresc?"

Răspuns: Din cele relatate de dvs. rezultă că sînteți în curs de judecată într-o cauză civilă introdusă de Atudosiei Marian împotriva dvs. prin care se solicită evacuarea și demolarea unui grajd-locuință. Precizați că nu s-a obținut o sentință judecătorească definitivă și executorie. Cu toate acestea, la data de 25 mai 1994, fără să fiți înștiințată de executorul judecătoresc Popovici Florin, de la Judecătoria Pașcani, acesta s-a prezentat la domiciliul dvs. procedînd la demolarea construcției. Ulterior, dvs. ați constatat lipsa unor bunuri. Vă întrebați cum puteți recupera bunurile respective și ce cale legală aveți de urmat.

Răspuns: De la început dorim să precizăm că, în situația în care scrisoarea dvs. prezintă întru totul adevărul, privind abuzurile săvîrșite de executorul judecătoresc, aveți posibilitatea să vă adresați cu o plîngere penală la Parchetul de pe lîngă Judecătoria Pașcani - împotriva executorului respectiv pentru săvîrșirea infracțiunii de abuz în serviciu contra intereselor personale, conform art. 242 Cod penal.

■ Contract de muncă pe durată nedeterminată

Un grup de salariați de la o societate comercială ne solicită să răspundem la următoarea întrebare: Este legal să se încheie anual noi contracte individuale de muncă, atîta timp cît la încadrare au încheiat contractele de muncă pe durată nedeterminată?

Răspuns: În ultima perioadă, aproximativ de 2-3 ani, a existat o practică promovată de organizațiile sindicale, în sensul că în fiecare an unitatea să încheie noi contracte individuale de muncă, pe motivul că, anual, se încheie noi contracte colective de muncă.

Pornind de la dispozițiile art. 70, aliniat i, din Codul muncii - în vigoare, de regulă, contractul de muncă individual se încheie pe durată nedeterminată. Juridic existînd un raport de muncă încheiat pe durată nedeterminată, în fiecare an s-ar putea pune problema (în raport de clauzele contractului colectiv de muncă) modificării și/sau completării contractului individual de muncă printr-un act adițional.

Concluzionînd, practica încheierii anuale a noi contracte individuale de muncă o considerăm nelegală.

Consilier juridic,
Mina LOZONSCHI

NOTĂ: Așteptăm cu interes scrisorile dvs. Consultații gratuite pentru tineri și persoane în vîrstă sau cu venituri reduse:
- miercuri: 16,00 - 18,00
- vineri: 14,00 - 16,00.

WORLD CUP '94

Ultimul act: finalele

Franco Baresi - o revenire mult așteptată

Astăzi și mîine va avea loc ultimul act al furtunoasei reprezentații numite "World Cup '94". Teatrul de desfășurare al acestor două partide este același: stadionul Rose Bowl din Pasadena, lîngă Los Angeles. Iată ceea ce se știe înaintea finalelor:

■ *Finala mică: Bulgaria - Suedia*

(16 iulie, ora 22,30, ora României).

■ **Cum au ajuns pînă aici**

■ **Bulgaria:** 0-3 cu Nigeria, 4-0 cu Grecia, 2-0 cu Argentina, 1-1 cu Mexic (optimi - calificare la lovituri de la 11 m), 2-1 cu Germania (sferturi), 1-2 cu Italia (semifinale).

■ **Golgeteri:** Stoicikov 6 (3 din 11 m), Lecikov 2, Sirakov, Borimirov.

■ **Suedia:** 2-2 cu Camerun, 3-1 cu Rusia, 1-1 cu Brazilia, 3-1 cu Arabia Saudită (optimi), 2-2 cu România (sferturi, calificare prin lovituri de la 11 m), 0-1 cu Brazilia (semifinale).

■ **Golgeteri**: Dahlin 4, K. Andersson 4, Brolin 2 (1 din 11 m), Ljung.

■ **Antecedente în Cupa Mondială:** C.M. 1974, Düsseldorf: Bulgaria - Suedia 0-0 în grupa C.

■ **Formațiile probabile:**

Bulgaria: Mihailov - Kiriakov, Ivanov, Hubcev, Iankov, Țvetanov - Balakov, Sirakov, Lecikov - Kostadinov, Stoicikov (Iordanov). Antrenor Dimităr Penev.

Suedia: Ravelli - R. Nilsson, P. Andersson, Bjorklund, Kaamark (Blomqvist) - Mild, Brolin, Schwarz, Ingesson - Dahlin (H. Larsson), K. Andersson. Antrenor Tommy Svensson.

Thern (eliminat în meciul Brazilia - Suedia) și Ljung (cumul de cartonașe) nu vor evolua în echipa Suediei. La bulgari este incert Stoicikov.

■ *Marea finală: Italia - Brazilia*

(duminică, 17 iulie, ora 22,30, ora României).

■ **Cum au ajuns pînă aici**

■ **Italia:** 0-1 cu Irlanda, 1-0 cu Norvegia, 1-1 cu Mexic, 2-1 cu Nigeria (optimi, în prelungiri), 2-1 cu Spania (sferturi), 2-1 cu Bulgaria (semifinală).

■ **Golgeteri**: R. Baggio 5 (1 din penalty), D. Baggio 2, Massaro 1.

■ **Brazilia**: 2-0 cu Rusia, 3-0 cu Camerun, 1-1 cu Suedia, 1-0 cu SUA (optimi), 3-2 cu Olanda (sferturi), 1-0 cu Suedia (semifinale).

■ **Golgeteri:** Romario 5, Bebeto 3, M. Santos, Branco, Rai (1 din penalty).

■ **Antecedente în Cupa Mondială:**

1938, Marseille: Italia - Brazilia 2-1 (semifinală).

1970, Ciudad de Mexico: Brazilia - Italia 4-1 (finală).

1978, Buenos Aires: Brazilia - Italia 2-1 (finala mică).

1982, Barcelona: Italia - Brazilia 3-2.

Deci, patru întîlniri: două victorii italiene și două braziliene. Demn de remarcat este faptul că pe teren european au cîștigat italienii, iar în America... brazilienii. Se va înregistra oare mîine seară "primul break"?

■ **Formațiile probabile:**

Italia: Pagliuca - Mussi, Maldini, Apolloni (Baresi), Benarrivo - Berti, Albertini, D. Baggio, Donadoni - Casiraghi, R. Baggio (Massaro). Antrenor: Arrigo Sacchi.

Brazilia: Taffarel - Jorginho, Aldair, M. Santos, Branco - Dunga, Mazinho (Rai), M. Silva, Zinho - Romario, Bebeto. Antrenor: Carlos Alberto Parreira.

Italianul Costacurta este suspendat pentru două cartonașe galbene, iar R. Baggio este incert din cauza unei întinderi la ligamentele superioare ale genunchiului stîng. **(G.I. NICOLAE)**

Mazinho - unul dintre cei mai buni jucători brazilieni la actuala Cupă Mondială

Suflet de microbist

Doamnelor, ne întoarcem acasă!

O lună încheiată, Campionatul Mondial de fotbal ne-a ținut, cum se spune, în priză. Pînă și comentatorii politici sau criticii dramatici s-au repezit să scrie despre acest subiect. Bunicile sau mătușile noastre, altfel femei așezate, cu preocupări, în genere, gospodărești, au comentat cu aprindere meciuri, faze sau goluri senzaționale. Iar bietele noastre soții, altfel deloc interesate de toată această formă de paranoia care se numește fotbal, s-au supus și ele supliciului, sculîndu-se în miez de noapte pentru a vedea vreo partidă mai disputată. Grija casei au dus-o "pe cont propriu", soții cei iubiți dormind duși toată după-amiaza, pentru ca noaptea să fie la datorie, în fața televizorului. Sigur, comportarea echipei noastre naționale a avut un rol deosebit în stimularea interesului publicului român pentru Campionatul Mondial. Dacă tricolorii nu ar fi realizat această performanță, în mod sigur numărul telespectatorilor Campionatului Mondial ar fi fost mult mai redus, iar tirajele ziarelor de sport nu ar fi înregistrat progrese spectaculoase. Și buna mea mamă, care în viața ei nu a urmărit un meci pînă la capăt, din cauza emoțiilor, nu ar mai fi plîns urmărind sosirea în țară a fotbaliștilor deveniți eroi.

Microbiștilor înrăiți nu le-a mai rămas decît bucuria a două partide, care vor încheie Cupa Mondială. Două partide complet diferite. Suedia- Bulgaria este, poate, singurul meci al lui World Cup lipsit de orice miză. Îmi amintesc că, în 1982 și 1986, cînd au ajuns în semifinale, francezii au trimis în teren, pentru locurile 3-4, o echipă de rezerve, astfel încît toți jucătorii să fi avut bucuria participării efective la campionat. În schimb, Italia-Brazilia este cel mai important meci de fotbal din sutele de mii de jocuri care au loc în lumea întreagă timp de patru ani. Miza lui nu poate fi descrisă, nici comparată, mai ales că ambele echipe vizează o performanță unică: al patrulea titlu de campioană mondială. Apoi, spre marea noastră părere de rău, fotbalul va intra în vacanță, iar Eurosportul va reîncepe să transmită nesfîrșite partide de golf sau biliard. Sigur, vacanțele fotbalului din ziua de azi sînt scurte, vom reveni curînd la grijile noastre de fiecare zi, la Politehnica, la Divizia Națională, la Cupele Europene. Dar vom fi nevoiți să așteptăm încă patru ani (lungi o să ni se mai pară !) pînă cînd să mai puteam vedea, într-o singură zi, patru meciuri de fotbal la televizor, fără a mai pune la socoteală și reluările.

Așadar, stimatele noastre soții, iată că ne întoarcem acasă, redevenind soții-model care am fost înainte de 17 iunie. Trebuie să recunoașteți că, după acest veritabil maraton fotbalistic, o sîmbătă sau o duminică sacrificată pentru un meci vi se vor părea simple bagatele. **(Eugen FLORESCU)**

TELEX INTERNAȚIONAL

■ *Cartonașe galbene pentru atleți*

Federația Internațională de Atletism a făcut cunoscut printr-un comunicat că nu va da nici o sancțiune atleților britanici Linford Christie, Sally Gunnel și John Regis și că, deci, ei vor putea participa la reuniunile atletice de la Londra (15 iulie) și Nisa (18 iulie).

Organizatorul Marelui Premiu de la Stockholm, Ragnar Soderberg, a cerut I.A.A.F. să sancționeze pe cei 3 atleți care s-au retras în ultimul moment de la concursul de la Stockholm din cauza unor așa-zise accidentări. Soderberg a cerut o suspendare din competiție de 7 zile pentru sportivii britanici. După anchetă, I.A.A.F. a arătat că cei trei atleți au primit un avertisment, dar nu ar fi suspendați. "Nu a existat nici un contract scris între organizatorii de la Stockholm și sportivi. În termeni fotbalistici, atleții au primit un cartonaș galben, nu unul roșu" a precizat secretarul general al I.A.A.F., Istvan Gyulai.

■ *Wamba și-a păstrat titlul*

Pugilistul francez Anaclet Wamba l-a învins la Monaco pe americanul Adolpho Washington, păstrîndu-și titlul de campion mondial al categoriei grea-ușoară, versiunea W.B.C. Wamba, în vîrstă de 34 de ani, pornit ca favorit, a cîștigat la puncte pe parcursul a 12 reprize.

Tenis - Cupa Davis

Sabău l-a învins pe Jeremy Bates

Ieri a început, la Manchester, partida de Cupa Davis dintre reprezentativele Marii Britanii și României. În primul meci de simplu, jucătorul român Răzvan Sabău l-a învins, în cinci seturi, pe experimentatul jucător englez Jeremy Bates.

FIRMA NEST vinde en gros și en detail

♦ mobilier din PVC pentru grădină (import Grecia);
♦ umbrele multicolore
♦ scaune pentru copii (import Italia);

en gros
♦ Băuturi alcoolice, cafea, ness și alte produse alimentare;
♦ planetare GLENTZER.

Prețuri negociabile

♦ șervețele import (100 buc./pachet) 655 lei/pachet

DEPOZIT str. C.A. Rosetti nr. 1 (Podu de Fier), lîngă Agenția Loto-Prono. Program: luni-vineri 9^00-18^00 sîmbătă-duminică 10^00-13^00.

NORD-EST GROUP S.R.L.

vacanța fotbalistică

F.C. LYNX începe antrenamentele

Sorin Haraga preferă Dunărea în locul Bahlulului

După o vacanță în care o parte dintre fotbaliștii ieșeni au făcut benevol trei antrenamente săptămînale, ieri, la Stadionul "Emil Alexandrescu" din Copou s-a reunit "in corpore" lotul F.C. LYNX în vederea începerii perioadei de pregătire care precede noul campionat al diviziei A, ce va începe la 27 august. Antrenamentele vor continua zilnic în localitate pînă la 24 iulie, după care ieșenii se vor deplasa pentru 10 zile la Bușteni unde va avea loc un cantonament centralizat în care Kereszy, Urdaru & Comp. își vor încărca bateriile. Deocamdată, obiectivul team-ului din Copou nu a fost stabilit, mai ales în condițiile în care oficialitățile orașului și ale județului ignoră faptul că și la Iași se joacă fotbal, exemplul dizolvării formației din Katanga fiind relevant în ceea ce privește indiferența mai marilor urbei. În afara problemelor financiare (restanțe bănești față de fotbaliști), F.C. LYNX se confruntă și cu o serie de incertitudini privind intențiile unor jucători. În afară de goalkeeper-ul Stelian Bordeianu, cedat cu acte în regulă clubului Dinamo București, și a lui Leonard Nemțanu, al cărui contract a expirat și care și-a trimis deja bagajele la Oțelul Galați, absentează nemotivat Emil Spirea (curtat de F.C. Brașov și Gloria C.F.R. Galați), Sorin Haraga (într-o "tandrețe" ceva mai veche cu Oțelul), Zară (dispărut fără urmă) și Marcel Cojocaru a cărui intenție este să-și urmeze foștii colegi de pe Maracana, plecați pe malul Ozanei la Cetatea Tg. Neamț. Au revenit acasă Paulescu (plecat într-un sejur prelungit de două luni în Germania), Gabi Rîznic (revenit de la C.F.R. Pașcani), Ciprian Paraschiv și Pricop, ale căror contracte cu Constructorul au expirat, precum și Benone Dohot, "expulzat" mai demult din Ungaria, dar cu același dor de ducă. **(Leonard CĂNĂNĂU)**

Ciclism - Turul Franței '94

Echipa Carrera și-a pierdut căpitanul!

Etapa a XII-a (Lourdes - Luz Ardinen - 204,5 km) a fost considerată drept una foarte importantă și tratată ca atare de canalul Eurosport, care a efectuat o transmisie de aproape cinci ore. Și rubricile speciale ale ziarelor străine de sport au acordat acestei etape cinci stele, adică punctajul maxim într-un clasament al dificultății. Traseul, care cuprinde printre altele și trecerile "de vîrf" de la Peyresourde și Tourmalet, a determinat de-a lungul anilor nu doar curajoși cîștigători de etapă, dar și surprinzători învingători ai Turului. De această dată se poate spune că a fost ziua echipei Festina. În momentul începerii transmisiei TV (la km 35), se detașase spaniolul Torres (Festina) care va ajunge la un avans de 7' 50" în momentul în care în urmărirea sa au plecat francezul Marie (Castorama) și italianul Poli (Medeghini). În studioul Eurosport apare Stephen Roche care face un prim anunț surpriză: după etapa de miercuri, patru cicliști au abandonat cursa acuzînd dureri stomacale și febră, printre aceștia numărîndu-se și Chiappucci, căpitanul echipei Carrera - Tassoni. Nici Tony Rominger (Mapei-Clas), unul dintre marii favoriți, nu a plecat în etapă complet refăcut, și australianul Stephens a confirmat acest lucru. Între timp, Torres trece primul la Cazaux și la Col de Peyresourde cîștigînd primul premiu "Luiz Ocana" (30.000 FF), dar ochiul format al lui Roche sesizează o greșeală tactică: în timp ce Marie și Poli erau bombardați cu informații despre diferențele dintre ei și fruntași sau pluton, Torres parcă nu era băgat în seamă de conducătorii echipei "Festina" care păreau mai îngrijorați de soarta unor alți echipieri (Leblanc sau Van Poppel, de exemplu) aflați în pluton! La km 134, Torres este ajuns de Marie, dar un alt grup sprintase și nu a fost privit cu seriozitate de gruparea Banesto, a tricoului galben, care părea să filtreze toate plecările din pluton. Era vorba de Virenque, Dufaux, Pellicioli, Cubino, Bolts și Rodriguez. La Col d'Aspin (1489 m), primul trece francezul Virenque (Festina) care cîștigă al doilea premiu "Luiz Ocana" (70.000 FF), plutonul fiind deja împărțit, primul grup cu echipa Banesto în frunte trecînd la 5'15" în timp ce în urmă rămîn, printre alții Abdujaparov, Alcala, Tchmil și Bugno. La Col Tourmalet (al treilea premiu "Ocana" - 50.000 FF), în față mai sînt doar Virenque, Cubino și Rodriguez cu 6'15" avans. În urmărirea fugarilor pleacă și Pantani (Carrera), surpriza plăcută a Turului Italiei, care va reuși pînă la sosire de la Luz Ardinen să depășească tot, cu excepția lui Virenque. Indurain pare să se înțeleagă foarte bine cu Leblanc (vezi și etapa anterioară) și alături de acesta și de ucraineanul Pulnikov, se agită, dar este prea tîrziu și nu mai pot prinde decît locurile 5, 6 și 7. Clasamentul etapei: 1. Virenque, 6h 08' 30"(medie orară de 33,294 km); 2. Pantani - la 4' 34 "; 3. Pelliciolli (Team Polti) - la 5' 52; 4. Rodriguez (Selle Italia), la 7' 02"; 5-7 Pulnikov, Indurain, Leblanc - la 7' 41". Rominger a sosit la 11' 06", pierzînd alte minute prețioase față de liderul Indurain. Miguel conduce în clasamentul general, avînd timpul 58 h 03' 39" și este urmat de Rominger și Virenque (ambii la 7' 56"), De Las Cuevas și Leblanc. Tînărul francez Virenque este lider acum în clasamentul cățărătorilor. **(George ANGHEL)**

Programul Televiziunii Române în perioada 18 - 24 iulie 1994

Luni, 18 iulie 1994 TVR 1 13,00 Interferențe ■ 14,00 Actualități ■ 14,10 TVR Iași. Est Meridian ■ 14,50 TVR Cluj-Napoca ■ 15,30 Desene animate: Perrine ■ 16,00 Actualități ■ 16,10 Avanpremiera TV ■ 16,25 Ne-am interesat pentru dvs.! ■ 17,00 Emisiune în limba maghiară. ■ **18,30 Film serial: Salvați de clopoțel** (SUA, 1989), ep. 95. ■ 19,00 De luni pînă luni. ■ 19,30 Desene animate: Candy, Candy ■ 20,00 Actualități. Buletin meteo. Sport ■ 20,40 Publicitate ■ **20,45 Teatru TV: Copacii mor în picioare,** de Alejandro Casona. ■ 22,35 Transfocator. Esculap - privatizat sau nu? Emisiune de Ștefan Gladin ■ 23,05 MTV. Greatest Hits ■ 23,35 Actualități ■ 23,55 Cultura în lume. .

TVR 2 14,00 Actualități ■ 14,10 Politica - între ideal și real. ■ 14,40 Armonii corale. ■ 15,10 Video-clipuri ■ 15,30 Atlas (r) ■ 16,00 Desene animate: Candy, Candy ■ **16,30 Film serial: Tînăra stăpînă** ■ 17,00 În direct - economia. ■ **17,40 Film serial: Mala Mujer,** ep. 28. ■ 18,30 În fața dvs.: Unde-i lege e tocmeală? ■ 20,00 Actualități ■ 20,40 Ritmuri muzicale ■ 21,00 TVM. Mesager ■ 21,30 Între da și nu. Cine ruinează orașul vechi? ■ 22,00 TV5 Europe. Telejurnal în limba franceză ■ **22,30 Film serial: Holocaust** (SUA 1978). Premieră pe țară, ep. 2. Redactor Cecilia Sîrbu ■ 23,15 Pămîntul - planeta noastră. Documentar. ■ 24,00 Jazz-club. Secvențe din Festivalul de Jazz - Sibiu, 1994

Marți, 19 iulie TVR 1 7,00 TVM. Telematinal ■ 10,00 Actualități ■ 10,05 Calendar ■ 10,20 Desene animate: Perrine ■ 10,50 Film serial: Salvați de clopoțel (r) ■ 11,20 Video-clipuri ■ 11,30 Film serial: Holocaust (SUA 1978) (r) ■ 12,15 Film serial: Mala Mujer (r) ■ 13,05 1001 audiții. ■ 14,00 Actualități ■ 14,10 TVR Iași. ■ 15,05 TVR Cluj-Napoca. ■ 16,00 Actualități ■ 16,10 Fii tu însuți. ■ 17,00 Convietuiri. ■ 18,00 Sfinx. ■ **18,30 Film serial: Salvați de clopoțel** (SUA, 1989), ep. 96 ■ 19,00 Clio. ■ 19,30 Desene animate: Candy, Candy ■ **20,00 Actualități.** ■ **20,45 Telecinemateca: Străbătînd Parisul** (Franța, 1956). ■ 22,15 Reflector: ■ 22,45 Meridianele dansului. ■ 23,25 Actualități ■ 23,50 Gong! ■ 0,20 Rock-Pop-Bazar.

TVR 2 7,00 TVR Cluj-Napoca. ■ 8,00 Microrecital Laurențiu Cazan. ■ 8,20 Tezaur folcloric ■ 9,00 Caleidoscop. ■ 10,00 Actualități ■ 10,05 Ora de muzică: Basul Pompei Hărășteanu ■ 11,00 Telejurnal Worldnet ■ 11,30 Desene animate ■ **12,00 Teatru TV (r): Copacii mor în picioare,** de Alejandro Casona. ■ 13,50 Video-clipuri ■ 14,00 Actualități ■ 14,10 Documentar. ■ 15,00 Film serial: Vlașinii. ■ 16,00 Desene animate: Candy, Candy ■ **16,30 Film serial: Tînăra stăpînă** (Brazilia), ep. 150 ■ 17,00 23 de milioane ■ 18,30 Măseaua de minte... ■ **19,10 Film serial: Mala Mujer,** ep. 29 ■ 20,00 Actualități ■ 20,40 Ritmuri muzicale ■ 21,00 TVM. Mesager ■ 21,30 Tribuna non-conformiștilor. ■ 22,00 TV5 Europe. Telejurnal în limba franceză ■ 22,30 Credo. ■ 24,00 Să iubim pomii înfloriți și oamenii necăjiți!

Miercuri, 20 iulie TVR 1 7,00 TVM. Telematinal ■ 10,00 Actualități ■ 10,05 Calendar ■ 10,20 Desene animate: Perrine ■ 10,45 Videolexicon Litera I ■ 11,45 Film serial: Salvați de clopoțel (r) ■ 12,15 Film serial: Mala Mujer (r) ■ 13,05 1001 audiții. Interpreți ai muzicii contemporane; Orchestra de cameră "Concerto"; Formația "Traiect". Emisiune de Florentina Tohatan ■ 14,00 Actualități ■ 14,10 TVR Iași. ■ 15,05 TVR Cluj-Napoca. ■ 16,00 Actualități ■ 16,10 Magazin sportiv ■ 16,45 Columbia azi. ■ 17,00 Microrecital Larisa. ■ 17,15 Afla și Omega... ■ 18,00 De la lume adunate ■ **18,30 Film serial: Salvați de clopoțel** (SUA, 1989), ep. 97 ■ 19,00 Timpul Europei. ■ 19,30 Desene animate: Candy, Candy ■ **20,00 Actualități.** Buletin meteo. Sport ■ 20,40 Publicitate ■ **20,45 Film serial: Dr. Quinn** (SUA, 1992), ep. 9. ■ 21,45 Noi frontiere. ■ 22,25 Reflecții rutiere. ■ 22,45 Interpreți îndrăgiți ai cîntecului popular. ■ 23,05 Confluențe. ■ 23,35 Actualități ■ 23,55 Întîlnirea de la miezul nopții. ■ 0,35 Jazz-fan.

TVR 2 7,00 TVR Cluj-Napoca. ■ 9,00 Atotștiutorii ■ 10,00 Actualități ■ 10,05 Ora de muzică. ■ 11,00 Telejurnal Worldnet ■ 11,30 Desene animate ■ 12,00 Gong! (r) ■ 12,30 Rezonanțe spaniole. ■ 13,00 Momentele fierbinți ale istoriei: Italia lui Mussolini. ■ 14,00 Actualități ■ 14,10 Serialul serialelor ■ 15,00 Diego Velasquez ■ 15,30 Arte vizuale. ■ 16,00 Desene animate: Candy, Candy ■ **16,30 Film serial: Tînăra stăpînă** (Brazilia), ep. 151 ■ 17,00 Zodia Balanței: ■ 17,40 Emisiune în limba maghiară. ■ **19,10 Film serial: Mala Mujer,** ep. 30 ■ 20,00 Actualități ■ 20,40 Ritmuri muzicale ■ 21,00 TVM. Mesager ■ 21,30 Formula 3. ■ 22,00 TV5 Europe. Telejurnal în limba franceză ■ 22,30 Cafenea muzicală. ■ 24,00 Melodii nemuritoare.

Joi, 21 iulie 1994 TVR 1 7,00 TVM. Telematinal ■ 10,00 Actualități ■ 10,05 Calendar - Meteo ■ 10,20 Desene animate: Perrine ■ 10,50 Film serial pentru tineret: Călătorie de neuitat. ■ 11,35 Film serial. Salvați de clopoțel (r) ■ 12,00 Misiunea: Pămîntul. ■ 12,15 Mala Mujer (r) ■ 13,05 1001 audiții. Valori; ■ 14,00 Actualități ■ 14,10 TVR Iași. ■ 15,05 TVR Cluj-Napoca. ■ 16,00 Actualități ■ 16,10 Divertisment internațional. ■ 17,00 Sub semnul întrebării. Viața în statistici. Emisiune de Emanuel Isopescu ■ 18,00 Cronografii. Zorii României moderne (III). Redactor Dumitru Stoica ■ **18,25 Film serial. Salvați de clopoțel** (SUA, 1989). Episodul 98 ■ 18,50 Tragerea obișnuită Expres și excepțională Loto ■ 19,00 Medicina pentru toți. ■ 19,30 Desene animate. Candy Candy ■ **20,00 Actualități. ■ 20,45 Film serial. Dallas.** Ultimul episod ■ 21,35 Good by, Dallas! ■ 21,55 Studioul economic. ■ 22,30 Enigma. ■ 23,00 Simpozion. ■ 23,45 Actualități ■ **0,05 Film serial. Forsyte Saga** (Anglia). Episodul 2

TVR2 7,00 TVR Cluj-Napoca. ■ 8,00 Din cele mai frumoase melodii populare. ■ 9,00 Macadam ■ 10,00 Ora de muzică. ■ 11,00 Telejurnal Worldnet ■ 11,30 Desene animate ■ 12,00 Noi frontiere (r).■ 12,40 Mari muzicieni americani: John Coltrane. Documentar. Înregistrare Worldnet USIA. Redactor Mihaela Călinescu ■ 13,30 Confluențe (r) ■ 14,00 Actualități ■ 14,10 Colacul de salvare. "Dragostea" filială. ■ 15,00 Film serial. Vlașinii. ■ 16,05 Desene animate. Candy Candy ■ **16,30 Film serial. Tînăra stăpînă (Brazilia).** Episodul 152 ■ 17,00 Ceaiul de la ora 5... ■ 19,00 Emisiune în limba germană. ■ 20,00 Actualități ■ 20,40 Ritmuri muzicale ■ 21,00 TVM. Mesager ■ 21,30 Pro Memoria. ■ 22,00 TV5 Europe. Telejurnal în limba franceză ■ **22,30 Film artistic. Un film cu o fată fermecătoare (România, 1967).** ■ 24,00 Varietăți la Circul "Globus"

Vineri, 22 iulie 1994 TVR 1 7,00 TVM. Telematinal ■ 10,00 Actualități ■ 10,05 Calendar. ■ 10,20 Curcubeu. ■ 11,20 Film serial: Salvați de clopoțel (r) ■ 11,45 MTV. Greatest Hits ■ 12,15 Film serial (r): Mala Mujer ■ 13,05 1001 audiții. ■ 14,00 Actualități ■ 14,10 TVR Iași. ■ 14,55 TVR Cluj-Napoca. ■ 15,45 Tradiții la Ponoarele. ■ 16,15 Actualități ■ 16,25 Din lumea afacerilor. ■ 16,45 Pompierii vă informează! ■ 17,00 Emisiune în limba germană. ■ 18,00 Pro Patria. ■ **19,00 Film serial: Întoarcerea la Eden** (SUA, 1983). Episodul 21. ■ **20,00 Actualități.** ■ 20,45 Tezaur folcloric. ■ **21,30 Film artistic: Ținta** (SUA, 1985). ■ 23,30 Publicitate ■ 23,35 Sensul schimbării. ■ 0,05 Actualități ■ 0,30 MTV. Euro Top 20 ■ **1,00 Cinematograful de noapte. Emmanuelle III (Franța).** Cu: Sylvia Kristel. (Film nerecomandat minorilor) ■

TVR 2 7,00 TVR Cluj-Napoca. ■ 8,00 Matinal-Jazz. ■ 9,00 Circ. ■ 10,00 Actualități ■ 10,05 Ora de muzică (r). Quo Vadis, Musica? Emisiune de Florentina Tohatan ■ 11,00 Telejurnal Worldnet ■ 11,30 Desene animate ■ 12,00 Simpozion (r) ■ 12,45 Video-clipuri ■ 13,00 Vîrstele peliculei (r) ■ 14,00 Actualități ■ 14,10 Varietăți internaționale. ■ 15,00 Bursa invențiilor. ■ 16,00 Desene animate: Candy Candy ■ **16,30 Film serial: Tînăra stăpînă** (Brazilia). Episodul 153 ■ 17,00 Arena. Magazin sportiv ■ **18,10 Film serial: Mala Mujer.** Episodul 31 ■ 19,00 Concertul Orchestrei Naționale Radio. ■ 21,00 TVM. Mesager ■ 21,30 Oamenii care au fost. Dimitrie Gusti - viața și opera. Documentar. Redactor Dan Mironescu ■ 22,00 TV5 Europe. Telejurnal în limba franceză. ■ **22,30 Teatru TV: Ușa de la baie,** de Neil Simon. ■ 23,15 Magazin TVE ■ 24,00 Muzica e viața mea!

Sîmbătă, 23 iulie TVR 1 8,00 Bună dimineața... de la Iași! ■ 9,00 Calendar ■ 9,10 Tip-Top, Mini-Top. ■ **10,00 Film serial pentru copii: Lassie** (SUA, 1989), ep. 16 ■ 10,30 Pas cu pas. ■ 11,30 Ecranul. ■ 12,30 Povestea vorbei. ■ 13,00 1001 audiții. ■ 14,00 Actualități ■ **14,10 Turnul Babel.** Ediție specială dedicată Campionatului Mondial de Fotbal - SUA 1994; Desene animate; Un zîmbet pentru vîrsta a treia. Rubrică de Sanda Țăranu; Personalități și pasiuni; Magazin-metro-muzical; **Beverly Hills, 90210** (ora 17,40). Emisiune realizată de Cristian Țopescu, Sorin Hobana, Christel Ungar și Adriana Sora ■ 18,30 Darul miraculos al Nilului: Egipt. ■ 18,45 Mapamond. Realizator Victor Ionescu ■ 19,15 Teleenciclopedia: ■ **20,00 Actualități. ■ 20,45 Film serial: Mancuso de la F.B.I. (SUA).** ■ 21,45 Să rîdem cu Benny Hill (X).■ 22,40 Sport ■ 23,10 Actualități ■ **23,30 Film serial: Hunter (SUA, 1984),** ep. 29. Redactor Adriana Sora ■ 0,25 MTV. Euro Top 20 ■ 0,55 "Timpuri Noi" în concert.

TVR 2 8,00 Întîlnirea de sîmbătă. ■ 13,00 Est Meridian ■ 16,00 Desene animate: Candy, Candy ■ **16,30 Film serial: Tînăra stăpînă** (Brazilia), ep. 154 ■ 17,00 Studioul de literatură. ■ 18,00 Tradiții. ■ 18,30 Convietuiri. ■ 19,30 Pariați pe campion! ■ 20,00 Actualități ■ 20,40 Ritmuri muzicale ■ 21,00 TVM. Mesager ■ 21,30 Memento cultural. ■ 22,30 Interferențe ■ 23,30 Seară vieneză... la "Viena" Bucureștilor.

Duminică, 24 iulie TVR 1 8,00 Bună dimineața! ■ 9,00 Calendar: Memento; Invitație de duminică ■ 9,10 Arlechino. ■ **10,00 Film serial pentru copii: O lume dispărută** (SUA, 1991), ep. 19 ■ 10,30 Lumină din lumină: "Lăsați copiii să vină la mine...". ■ 11,30 Viața satului. ■ 13,00 Din albumul celor mai frumoase melodii populare ■ 13,30 Atlas. Realizator Victor Ionescu ■ 14,00 Actualități ■ 14,10 Poșta TV ■ **14,20 Video-magazin:** Dedicații muzicale; Desene animate: Taz-mania; De la benzi desenate la fotograme animate. Rubrică de Irina Nistor; Camera ascunsă; Venit, văzut, filmat! Informații și noutăți cultural-artistice; Film serial: Casa plină; Teatru scurt; Cuplu pentru 5 minute; Video-curiozități; Să ne amintim de Bob Marley; M. Musorgski: "Balada puricelui" interpretează David Ohanesian și actorii Teatrului "Masca". Rubrică de Georgeta Ciobanu și Andrei Brădeanu; Umor și muzică; Topul discotecilor. Colaborează: Mihaela Călinescu; Daniela Mitache, Diana Pascal, Alin Nicolăină. Redactor Anca Marchidan. Realizator Gh. E. Marian ■ 18,20 Serial S.F.: Star Trek - Generația Următoare. ■ 19,15 Robingo. ■ **20,00 Actualități.** Buletin meteo ■ 20,35 Publicitate ■ 20,40 Tragerea Loto Special 6/49 și Noroc ■ **20,50 Film artistic: Lupte conjugale** ■ 22,30 Mircea Eliade și redescoperirea sacrului. ■ 23,30 Actualități ■ 23,45 Maeștrii ■ 0,35 Microrecitalul formației "Direcția 5".

TVR 2 8,00 Est Meridian - Magazin Duminical. ■ 13,00 Film serial: Dr. Quinn (SUA, 1992) (r) ■ 14,00 Actualități ■ 14,10 Film artistic: Răpirea fecioarelor (România, 1968). ■ 15,40 Video-clipuri ■ 16,00 Desene animate: Candy, Candy ■ **16,30 Film serial: Tînăra stăpînă (Brazilia),** ep. 155 ■ 17,00 Serata TV. Realizator Radu George Serafim ■ 19,30 Descoperirea planetei: O tradiție vieneză. Redactor Carmen Șerbănescu ■ 20,00 Actualități ■ 20,35 Ritmuri muzicale ■ 21,00 TVM. Mesager ■ 21,30 Sport ■ 22,00 Poesis. Lucian Blaga. Interpretează Maria Ploae. Redactor Dana Opriță ■ 22,15 La puterea a doua. ■ **23,00 Film artistic: Doamna Bovary** (Franța, 1975).

AGENȚIA DE TURISM NET

Vă provoacă să participați la una din excursiile organizate în **Polonia (Varșovia) 18 iulie -** 50.000 lei. și în **Turcia 16 iulie -** 50.000 lei.

De asemenea organizează tabere școlare și studențești, de 10 zile, la **BORSEC -** 67.000 lei **; BUȘTENI** - Hotel SILVA; **DURĂU** - Hotel BRADUL **VATRA DORNEI** - Hotel BRADUL-CĂLIMANI

* cazare vile II * masă * transport cu autocarul *

Relații la sediul firmei, Casa Modei - mezanin sau la tel. 032-117596.

CU NET CÎȘTIGAȚI O ZI DE PLAJĂ!

Agenția de Turism NET organizează transport autocar, pe traseul IAȘI-CONSTANȚA-MANGALIA și retur, cu opriri în stațiunile de pe Litoral.

Plecări din Iași - ora 4,00. *Sosirea pe Litoral* - orele 15,00 - 16,00.

Plecări din Mangalia - ora 19,30.

Preț autocar - dus: 7.000 lei/persoană;
- dus-întors: 13.200 lei/persoană.

MICA PUBLICITATE

INCREDIBIL, DAR ADEVĂRAT!
PREȚURI UNICE!

UNIVERSAL OCCIDENT

B-dul Poitiers nr. 14. Tel./fax 127638, 127640, 127642

lista de produse

Denumirea produsului	Preț
Lustre MAJESTIC	53,000.00
PRODUSE ALIMENTARE	
Apă minerală 20/nav	69.00
Bicarbonat amoniu	161.00
Bicarbonat sodiu 30/bax	86.00
Brînză BOY 48/bax	1,046.00
Ciuperci 24/bax	2,000.00
Conservant	13.00
Conserve carne MA LING	2,018.58
Cremvurști pui	2,021.25
Cuișoare	261.05
Delikat 100/bax	516.35
Delikat supă 100/bax	431.25
Drojdie PAKMAYA 40/bax	695.00
Esență ananas 80/bax	254.15
Esență banane 40/bax	284.05
Esență de fistic 100/bax	269.10
Esență de oțet 70/bax	899.30
Esență de vișine 180/bax	328.90
Esență lămîie 180/bax	313.95
Esență rom 40/bax	260.00
Esență scorțișoară 140/bax	254.15
Esență trandafir 180/bax	313.95
Esență vanilie 40/bax	221.00
Fasole fină 12/bax	1,068.35
Foi dafin roșu 40/bax	310.50
Lapte praf	1,600.00
Măsline REGINA borcan 12/bax	2,500.00
Orez kg	880.00
Piper plic 240/bax	294.00
Porumb dulce 24/bax	1,052.70
Sare de lămîie 35/bax	90.00
Scorțișoară plic 20/bax	387.55
Zahăr kg	950.00
BĂUTURI ALCOOLICE	
Balantines	26,313.15
Cinzano alb 12/bax	8,252.00
Cognac Napoleon 12/bax	5,193.00
Rachiu superior	780.00
Vodcă extra 12/bax	1,877.95
Vodcă Marsal 12/bax	2,052.00
Vodcă Rasputin 6/bax	2,212.60
Vodcă Stolicinaya 20/bax	2,203.00
Whisky Comissioner buc.	5,865.00
Whisky Queen-Helen 24/bax	3,893.90
PRODUSE COSMETICE	
After shave Denim	4,150.00
Ajax	1,856.00
Auto fresh	1,760.00
Axion	1,060.50
Cremă FA	4,548.25
Cremă PALMOLIVE	3,105.90
Cremă POND'S	3,508.00
Deo FA	3,284.00
Deodorant BAC 5/bax	3,315.00
Deodorant DENIM	2,163.00
Deodorant Stick brut	1,650.00
Dero ARIEL albastru	3,800.00
Dero Ariel verde buc.	3,900.00
Dero OK	1,200.00
Dero BONA	1,200.00
Dero NOVA	1,045.00
Tix NIX	415.00
Săpun rufe	320.00
Lac de unghii	779.70
Oxidant	250.00
Pastă de dinți AQUAFRESH 12/bax	1,495.00
Perie dinți 12/bax	211.00
Perie dinți COLGATE 144/buc.	520.00
Ruj 12/bax	762.00
Șampon pernuțe 100/bax	40.00
Săpun Camay	1,058.00
Săpun FA	935.00
Săpun PALMOLIVE 72/bax	505.00
Spray ATHOS	2,014.65
Spray REXONA 5/bax	2,569.00
Spray STYLE	1,886.00
DULCIURI	
Acadele pungă	2,580.00
Alune FELIX cutie 30/bax	1,800.00
Alune sărate	355.00
Assortment 200 g	1,694.00
Assortment 400 g	3,389.00
Biscuiți EUGENIA 414/bax	75.00
Bomboane MIKY	926.20
BONIBON	5,500.00
Budincă	391.60
Cacao Grecia 75/bax	505.75
Compot ananas cutie	1,405.00
Cremă COLA CAO	2,443.00
Frișcă pachet 12/bax	976.00
Gumă SPEARMINT cutie	8,436.00
KREAM MILK	3,543.00
Mentosan 110/bax	120.00
NEY FRUTTI	4,125.00
MISS BON BON	3,096.00
Șarlotă POLONIA 100/bax	262.00
Tos de vanilie 150/bax	227.70
Stafide 20/bax	1,418.00
Zahăr vanilat autohton 100/bax	40.00
CAFEA	
Alvorada Jubilauns vid 20/bax	2,490.00
Alvorada AMIRAL 20/bax	2,400.00
Alvorada Jubilauns boabe 20/bax	2,400.00
Mocca EDUSHO boabe 16/bax	2,318.00
Ness Amigo buc.	2,544.00

PREȚURILE NU INCLUD TVA

CURSUL VALUTAR
valabil pentru ziua de 16.07.1994
Cursul de referință stabilit pentru principalele valute în urma licitației de la BNR, valabil pentru astăzi este de:

1686,00 lei/USD
2628,39 lei/GBP
316,60 lei/FRF
1086,13 lei/DEM
Volumul tranzacțiilor încheiate:
5.948.029,79 USD

CURSUL DE SCHIMB AL PRINCIPALELOR VALUTE
VALABIL PENTRU DATA DE 15- 07 - 1994

Casele de schimb valutar	DOLAR			MARCA		
	C	V	CS	C	V	CS
BANCA AGRICOLĂ - Tel. 113133	1675	1692	3%	1000	1010	3%
BRCE - Tel. 142037	1695	1669,2	1%	1039,71	1081,3	1%
BRD - Tel. 146354	1610	1674	1%	1040	1081	1%
BANKCOOP - Tel. 112566	1620	1690	0%	1051	1103	1%
BANCA DACIA FELIX - Tel. 142526	1650	1780	3%	960	990	5%
CREDIT BANK - Tel. 117591	1675	1725	6%	1000	1030	6%
Casa de schimb "EDMOND" tel. 115309	1615	1695	0%	1000	1050	0%
Casa de schimb "HIGECO" tel. 112035	1640	1699	0%	1010	1059	0%

c - cumpărare v - vînzare cs - comision

ȘOFERI!

Cel mai ieftin ulei american original se află acum în Iași!

MEGA OIL

Este recomandat a fi folosit pentru toate tipurile de motoare (benzină, motorină). 20W40; 15W40; SAE40

La prețul de numai 4750 lei/litru, veți găsi aceste tipuri de ulei la următoarele magazine și stații service:

■ **AUTO MOTO VELO** Păcurari ■
■ **SILVANA** - Piața Păcurari ■
■ **AUTOSERVICE** Păcurari ■
■ **MONTEGO** - Păcurari ■
■ **DACIA** - B-dul Independenței ■
■ **IGMA** - lîngă Mănăstirea Golia ■
■ **IMPEX CLEDOR** - str. Armeană ■
■ **FIX** (Reprezentanța PREMS) - lîngă Patinoar ■
■ **INTERAUTO** - Oancea ■
și la stația de benzină **MACEDONIA.**

Garantat 10.000 km

The Times of Romania

Cea mai citită publicație în limba engleză tipărită în România publică anunțurile dumneavoastră pentru cititorii din străinătate și pentru turiștii străini din țară.

Puteți publica în **The Times of Romania** *anunțuri matrimoniale, cereri și oferte de asociere, oferte și cereri de mînă de lucru, oferte turistice, alte anunțuri.*

The Times of Romania *se distribuie săptămînal în marile hoteluri din țară, în ambasade, în consulate, tuturor companiilor mixte din România și în 18 țări din Europa de Vest și din S.U.A., pe bază de abonament.*

Anunțurile dumneavoastră se primesc zilnic, la sediul cotidianului **MONITORUL**. *Traducerea anunțurilor în limba engleză este asigurată de serviciul de specialitate al săptămînalului* **The Times of Romania.**

UN NOU MAGAZIN

DECORA

specializat în
podoabe pentru mirese
(coroniță, voaluri, buchete de mireasă, flori pentru companioni, podoabe pentru lumînări)
și **pentru orice ocazii festive,**
vă așteaptă în
bd-ul Ștefan cel Mare și Sfînt, bl. B2, parter (între B.R.C.E. și blocul U.J.C.M.).
Florile Decora
vă pot ajuta să fiți cea mai frumoasă mireasă.

S.C. A&D NERIO S.R.L.
Telefon 147165.
Program 10-20 zilnic, inclusiv sîmbătă.

S.C. **VISOFY** S.R.L.
Str. Primăverii nr. 2
(IASITEX)

Comercializează en-gros:
■ băuturi alcoolice și răcoritoare ■
■ dulciuri, țigări, cafea ■
■ bere indigenă, suceveană ■

Program: luni-vineri 8,00-18,00 sîmbătă 8,00-14,00.

Rofflex

jaluzele PVC și aluminiu în culori și dimensiuni la comandă și la cerere. Cumpărîndu-le, vă protejați interioarele de soarele prea puternic sau de privirile indiscrete.

Pentru sedii de firme, magazine sau pentru casa dvs. vă mai oferim elemente de finisaj interior: lambriuri, mobilier kit, jaluzele exterioare, standere și manechine din metal cromat. Firme care au beneficiat de serviciile noastre: EMI, OPTINOVA, MOLDOVA UNIVERSAL, A'92, MAREX, EVA.

Informații și detalii la sediul firmei S.C. MORIS S.R.L., str. Tabacului 35, bl. J1, parter. Tel. 177858.

S.C. ARIO S.R.L.
Str. Păcurari nr. 142, telefon 163928

vă oferă
- **țesături imprimate pentru lenjerie, fețe de masă, rochii, pijamale, cămăși (lățime 0,80-2,13)** - 1.500 - 3.000 lei
- **garnituri de pat imprimate (4 piese și 6 piese)** - 21.000 - 25.800 lei
- **mochetă** - 7.100 - 13.700 lei/m.p.
- **covor persan** - 21.800 lei/m.p.
- **stofă mobilă** - 5.000 - 9.000 lei/m.l.
- **perdele simple și jacard** - 1.100 - 8.600 lei/m.l.

NOU !
În magazinul nostru se pot festona covoare!

Program: luni 10-20; marți-vineri 8-20; sîmbătă 8-14.

AUTO-MOTO

■ Vînd Dacia 1310, fabricație 1985, preț negociabil, vizibilă în fața Casei Tineretului, înmatriculată cu nr. 1-IS-796. Tel. 142463, între orele 18.00-22.00.

CASE, TERENURI

■ **Fundația Soros pentru o Societate Deschisă - filiala Iași vinde prin licitație publică imobilul din strada Veronica Micle nr. 6 compus din 4 camere, hol, bucătărie, cămară, wc și terenul clădit și neclădit în suprafață de 217,35 mp. Prețul de pornire a licitației este de 24 milioane lei. Documentația licitației se poate procura de la sediul Fundației Soros din Bulevardul Copou nr. 19, Iași, pînă la data de 15 iulie a.c., orele 17,00. Ofertele însoțite de scrisoarea de garanție bancară pentru valoarea ofertată se vor depune la sediul Fundației pînă la data de 22.07 a.c., orele 17,00. Operațiunile de licitare se vor desfășura în ziua de 23.07 a.c., orele 13,00, la sediul Fundației.**

■ Vînd apartament 3 camere, două băi, zona Păcurari, preț convenabil. Tel. 139431. (3278)

■ Vînd (sau schimb cu două garsoniere) apartament cu două camere, confort I, zona Frumoasa, și apartament cu trei camere, semidecomandat, zona Alexandru cel Bun. Tel. 164696.

■ Vînd 90 metri pătrați teren central, str. Uzinei 30. Tel. 174757, între orele 20,00-22,00. (3310)

VÎNZĂRI

■ **Vindem autoturism Dacia 1100 segmentat plus set motor franțuzesc, mantou karakul, 48-50. Tel. 115145, după orele 20,00. (3314)**

SCHIMBURI

■ **Schimb apartament 2 camere cu locuință București. Tel. 172557.**

■ **Schimb casă cu teren (vad comercial exceptional) contra două apartamente cu 2 camere, zonă centrală. Tel. 110527.**

PIERDERI

■ Pierdut cățel rasa caniche, pe 10.07.1994, în fața Alimentarei Ciurchi. Ofer recompensă. Tel. 172397.

EXTRACT PENTRU SLĂBIRE RAPIDĂ

NORD-EST GRUP S.R.L.

Fiecare dintre noi a căpătat de-a lungul timpului, din diferite motive, cîteva kilograme în plus. Puteți scăpa cu ușurință de această povară folosind extractul hidroalcoolic cu plante aromatice pentru slăbit

Snelli & Natura

Extractul a fost pus la punct, după ani de experiențe, de către medici recunoscuți, în laboratoarele italiene. Folosind acest extract, cîte 40 de picături înainte de fiecare masă, veți obține, în 2-3 săptămîni, rezultate spectaculoase, care vă vor uimi și pe d-voastră.
Peste tot în lume, zilnic, milioane de oameni își păstrează silueta folosind cu succes

Snelli & Natura

Fiecare cutie pe care v-o oferim, în afară de cele două sticluțe cu Snelli & Natura, conține și modul de întrebuințare în limba română. Gratuit, în aceeași cutie primiți două rețete Snelli & Natura care vă ajută dacă suferiți de constipație sau de retenție de apă.
În aceeași cutie vă punem, de asemenea, la dispoziție și o fișă de dietă pe care veți putea urmări evoluția greutății d-voastră.
Compania **NEST** vă oferă această minune a medicinei contemporane la prețul de **70.000** lei.

Telefonați la numărul 117596 și veți primi extractul

Snelli & Natura

la sediul firmei sau acasă, în maximum 48 de ore.

RADIO NORD-EST IAȘI
72,44 FM - STEREO

anunță organizarea unui concurs de selecție pentru ocuparea unor posturi de:

♦ realizator programe ♦
♦ reporter ♦
♦ editor ♦

Dacă sînteți tineri, activi, interesați de subiecte actuale, aveți prezență de spirit, calități legate de comunicare și o voce clară și plăcută, atunci nu ezitați.
Depuneți un curriculum vitae și o motivație la sediul stației din B-dul Copou nr. 3 (clădirea "Consart") etaj 4.

PREMS

PREM BRAȘOV

PRIN MAGAZINUL DE PIESE AUTO
Str. Sf. Lazăr 76
Tel. **119353**

VĂ OFERĂ

■ **Arbori cotiți** DACIA 1300, 1410, ARO D-127, Saviem ■ **Cuzineți** ■ **Pivoți** ■ **Bielete direcție** ■ **Bielete antiruliu** ■ **Ax cu came pt. OLCIT** ■ **Seturi motor** DACIA 1300, 1410, ARO D-127 ■

Program: luni - vineri - 8^{00}-19^{00}
sîmbătă - duminică - 8^{00}-14^{00}.

FIMEX

O ALEGERE INSPIRATĂ

Distribuitor autorizat
Computerland
● mașini de scris electronice SMITH CORONA ●
SHARP
● mașini de scris electronice seria PA 3000 ●

Str. Cuza Vodă nr. 10. Telefon/fax 117307.

PRINT COLOR SRL

Societate Mixtă Româno-Italiană

Str. Săvescu nr. 3, tel. 114718, fax 117631

produce pentru dvs.

material publicitar:

- autocolante din PVC și hîrtie
- termocolante
- foi cu antet
- cărți de vizită
- legitimații plastifiate
- sigle
- etichete
- prospecte
- coperți
- calendare
- imprimări: pixuri, brichete
- firme luminoase

SPACE IMPEX S.R.L.

vinde din stoc, în saci sigilați

CIMENT GRI (PA 35) - 115 lei/kg
VAR HIDRATAT - 100 lei/kg

PREȚURILE INCLUD T.V.A.

Telefon 032/118565
Fax 032/117307

LOCURI DE MUNCĂ

Societate cu capital străin, înființată în conformitate cu legislația statului român, organizează un colocviu în vederea **angajării pentru următoarele posturi:**
● analist programator - 1 post ● economist cu probleme de comerț exterior - 1 post ● economist comercial - 1 post ● operatori calcul - 2 posturi. Solicitanții trebuie să aibă documentele corespunzătoare postului pentru care optează, domiciliul în municipiul Iași, cazier curat. Candidații sînt rugați să se prezinte în ziua de miercuri 20.07.1994, ora 11,00, la următoarea adresă: B-dul Dacia nr. 12, bl. SB4, parter, ap. 3. Relații la tel. 154451.

DIVERSE

■ **MEDITAȚIA VIPASSANA. Al treilea curs VIPASSANA din România va avea loc la Iași, între 10-21 august. VIPASSANA înseamnă a vedea lucrurile așa cum sînt. Meditația nu înseamnă retragerea din societate, ci permite celor care o practică să facă față, calm și echilibrat, tuturor problemelor vieții. Este un proces de purificare prin auto-observare. Tehnica nu are nimic comun cu vreo religie sau sectă organizată, dezvoltînd - pe baza unei vieți morale - capacitatea de concentrare, controlul asupra minții, cunoașterea propriei naturi interioare, compasiunea și iubirea curată. Participarea la cursurile VIPASSANA este gratuită. Hrana va fi vegetariană, cursanții trebuind să se angajeze să nu consume nici un intoxicant (cafea, alcool, țigări etc.) și să respecte timp de 9 zile tăcerea. Programul zilnic se va desfășura între orele 4,00-21,30. Pentru informații și înscrieri puteți telefona la numerele: 144855 și 146673.**

■ **S.C. SANDRA ALEX S.R.L. (fostă STELUȚA) face la comandă produse de patiserie (chifle). Relații, în strada Bucșinescu nr. 1.**

■ **Ofer gratuit cățea de pază, talie medie, simpatică și nepretențioasă. Tel. 113158.**

FELICITĂRI

Pentru anii ce pleacă, pentru anii ce vin, **CĂTĂLIN HRIȚCU,** sus paharul cu vin. Din partea celor dragi, *La mulți ani!*

Pentru MILICA ȚÎRDEA multă sănătate, fericire și un sincer LA MULȚI ANI! cu ocazia zilei de naștere, din partea colectivului S.C. SANDRA ALEX S.R.L. și a prietenilor. *Sincere felicitări!*

■ **Crețu Constantin, fost elev la Liceul "M. Eminescu", actualmente elev la Liceul C.F.R., urează mamei sale, alături de fratele lui, Nicușor, multă, multă sănătate. (2885)**

DECESE

■ **Copiii anunță decesul celei care a fost ATANASIU IOANA, de 85 ani. Înmormîntarea va avea loc astăzi, 16.07.1994, ora 13,00, la Cimitirul "Eternitatea". Nu te vom ulta niciodată. Îți vom păstra o vie și veșnică amintire. (3315)**

■ **Cu adîncă durere, familia anunță trecerea în neființă a dragei lor STÎRCUL OLGA, 85 ani. Înmormîntarea va avea loc duminică, 17 iulie, orele 13,00, la Cimitirul "Eternitatea". Corpul neînsuflețit se află depus în capela bisericii cimitirului începînd de sîmbătă după-amiază. Dumnezeu să o odihnească în pace. (3319)**

■ **Ioan - fiu, Marina - fiică, Tuța - soră, Ioana, Georgiana și Liviu - nepoți, cu inima îndurerată, anunță trecerea în neființă a celui ce a fost un bun tată și bunic MOCANU MIHOCI din comuna Dobrovăț. Va rămîne veșnic în amintirea noastră. A rămas un gol ce nu va putea fi umplut în inimile noastre. Înhumarea va avea loc pe data de 16.07.1994, la cimitirul din com. Dobrovăț, județul Iași. (3308)**

CONDOLEANȚE

■ **Colectivul secției a IV-a Poliție este alături de cpt. Mocanu Ioan la pierderea suferită prin decesul tatălui său MOCANU MIHAI din comuna Dobrovăț și transmite sincere condoleanțe. (3318)**

■ **Colectivul S.M.T.C.F. Iași este alături de colegii Atanasiu Olimpia și Atanasiu Constantin și transmite sincere condoleanțe pentru pierderea suferită. (3317)**

■ **Colectivul SERVICE SOCOM Păcurari transmite sincere condoleanțe fam. Baltag pentru pierderea suferită prin decesul celui care a fost BALTAG GHEORGHE. (3305)**

COMEMORĂRI

■ **MIȘCAREA PENTRU REGATUL ROMÂNIEI, Iași, vă invită miercuri, 20 iulie, orele 12,30, la Biserica "Sf. Dumitru", din Tătărași (str. Eternității), pentru a ne cinsti strămoșii. Sfinția Sa Părintele Paroh Grigoraș va oficia slujba de pomenire pentru sufletele REGELUI FERDINAND, REGINEI MARIA, ofițerilor, ostașilor români și francezi, care prin contribuția și jertfa lor de sînge au făurit REGATUL ROMÂNIEI MARI. (3312)**

3 ani de dor nestins de cînd lumina ochilor frumoși și blînzi ai dragului nostru fiu și frate, **CONDUR DANUȚ,** de 31 ani, nu ne mai luminează viața. Nestinsă, candela durerii arde în sufletele celor ce l-au iubit și nu-l pot uita. O floare albă. Mama și surorile.

MULȚUMIRI

■ **Soția, Irina și Raluca - fiice, mama și fratele mulțumesc din suflet tuturor celor care prin prezență, telegrame și flori, au fost alături de noi la marea durere pricinuită de dispariția prematură a celui ce a fost col. dr. CONSTANTIN MIRCIU. (3311)**

SERVICII

Denumirea serviciului	Observații	Telefon adresă
Reparații		
Reparații	frigidere și instalații frig la domiciliu. S.C. 6M	161331
Reparații	mașini cusut și de scris la domiciliu	124693
Reparații	TV color și AN, tragere în bandă. Sonor E. Nova	128356
Reparații	frigidere, instalații frig și bobinaj	122836
Diverse		
Meditez	matematică pt. admitere la facultate, 2000 lei/h.	128563
Traduceri	impecabile în toate limbile de circulație	118191
Execut	jaluzele PVC și aluminiu, elemente de finisaj interior.	177858
Execut	lucrări video și foto	165658
Execut	lucrări dactilografie	129204
Servicii medicale		
OPTICA 34	consultații oftalmologice cu medic. Montăm orice fel de ochelari (găsiți lentile sferice, cilindrice și pt. cataractă).	164062
PROFAMILIA	orice analiză de laborator	117008
Servicii video-foto		
INTER-MARKET SRL Magazinul KODAK	Filmări video și orice servicii foto.	114210

Toate societățile comerciale (inclusiv persoanele fizice) care doresc să apară în această rubrică sînt așteptate la departamentul de mică publicitate al ziarului.

TELEFOANE UTILE

☎ SALVARE: 961
☎ POMPIERI: 981
☎ POLIȚIE: Inspectoratul Județean 146666, 140720, 146840; Municipiu - 146850; Serviciul Circulație - 140070.
☎ SERVICIUL ROMÂN DE INFORMAȚII - 145093, 146015
☎ A.C.R.: 112345; Service Bucium - 130177
☎ AGENȚIA C.F.R.: 147673
☎ INFORMAȚII GARĂ: 146333
☎ AUTOGARĂ: 146587
☎ TAXICOM: 953, 146593
☎ AGENȚIA TAROM: 115239
☎ INFORMAȚII AEROPORT: 178126
☎ STAȚII PECO: Baș Ceauș - 176865; Aurel Vlaicu - 175812; Bucium - 132891; Crișan - 112182; Păcurari - 164142; Sărărie - 147480
☎ DISPECERATE: R.A. Gaz-Metan - 141737; R.A. Apă-Canal - 142451; Renel - deranjamente - 147070; Termoficare - 141956; R.A. Locuința - 112434; Telefoane - deranjamente - 921; Protecția mediului - 147010.
☎ GARDA FINANCIARĂ: 114065, 112427.
☎ ADMINISTRAȚIA FINANCIARĂ: 143030
☎ CAMERA DE COMEȚ ROMÂNIA - MOLDOVA113120, 112686
☎ NOTARIAT: 147574
☎ TRIBUNAL: 146300
☎ PROCURATURĂ: 146630
☎ CAMERA DE COMERȚ: 117757
☎ CENTRUL MILITAR JUDEȚEAN: 146370
☎ HOTELURI: Moldova - 142225; Traian - 143330; Unirea - 142110; Sport - 137817
☎ POLICLINICA CU PLATĂ: triaj informații - 117244
☎ OFICIUL JUDEȚEAN PENTRU PROTECȚIA CONSUMATORILOR: 145392.

Monitorul cotidian de informații
monitorul expres

Str. Smîrdan nr. 5 ■ Tel. 17.25.57 (centrala) ■ Fax 14.45.77

■ **REDACTOR ȘEF** - Dan Radu
■ **REDACTOR ȘEF ADJUNCT** - Ovidiu Șimonca
■ **SECRETAR GENERAL DE REDACȚIE** - Eugen Leonte
ȘEFI DEPARTAMENTE:
■ **Eveniment local:** Toni Hrițac (int. 14)
■ **Eveniment național și internațional:** Cristian Racu (int. 19)
■ **Economic:** Costel Stroescu (int. 24)
■ **Cultură:** Dorin Popa (int. 19)
■ **Sport:** Eugen Florescu (int. 17)
■ **Redactor de serviciu:** Ion N. Oprea (int. 20)
■ **Fotoreporter:** Constantin Plop
■ **Grafică:** Lucian Amarii, Daniel Melinte.
■ **Publicitate:** Cristina Lozneanu (int. 18)
■ **Producție:** Tudor Agavriloaei (int. 26)
■ **Difuzare:** Mihai Tudose (int. 15)

NORD-EST PRESS
- agenție de presă -
Str. Smîrdan nr. 5 ■ Tel. 17.25.57 (centrala) ■ Tel/Fax 14.47.76
■ **EDITOR:** Mona Dîrțu ■ **Redactor:** Dana Scripcă ■

EDITOR
NORD - EST s.r.l
Str. Smîrdan nr. 5 ■ Tel. 17.25.57 ■ Fax 14.45.77

Director general: ALEXANDRU LĂZESCU
Director editor: FLORIN ZAMFIRESCU
Director de marketing: CEZAR CALUSCHI
Director executiv: GABRIEL RUSU

ABONAMENTELE se pot face la orice Oficiu Poștal din țară. MONITORUL figurează în catalogul Presei interne la poziția 838.

TIPAR OFFSET: MULTIPRINT, Iași str. Sf. Lazăr nr. 49

UNGHIUL DE TRAGERE

Invidia ca boală

Val CONDURACHE

Sentimentul de invidie îmi este cu totul străin. N-am fost în stare să invidiez niciodată pe nimeni. Unde știam că nu mă pricep nu m-am băgat niciodată, ori dacă am făcut-o, nu m-am luat în serios: m-am angajat în joacă, dar nu într-o luptă "care pe care", ci ca să mă aflu în treabă. Pînă pe la treizeci de ani am socotit că lipsa mea de invidie este o calitate: mi se părea că ține de o anumită noblețe, pe care-mi plăcea s-o trăiesc. După treizeci de ani, am constatat că pentru foarte mulți dintre oameni invidia e un motor: am căutat să-l pun în funcție și am apăsat pe toate butoanele mele. N-am reușit să pornesc motorul din mine. Am dedus că motorul nu exista. De cîte ori cîștigam cîte ceva, cunoșteam prețul victoriei mele în muncă. De cîte ori pierdeam, nu dădeam vina pe soartă, nici pe viclenia adversarului ori pe abilitatea lui. Singurul vinovat eram eu. Nu aveam voie să pierd pe un teren pe care-l cunoșteam și unde mă mișcam în libertate. Învățasem că juriile, comisiile, arbitrii sînt subiectivi, coruptibili, ranchiunoși. Cu toate acestea, știam că nimeni pe lume, nici măcar în comunism, nu te poate opri să ajungi măcar la jumătatea drumului pe care ți l-ai ales. Ca să ajungi la capătul lui ți se cereau compromisuri prea mari ca să poți să le accepți. În orice caz, nu m-am plîns niciodată de-un altul și nici n-am contat foarte mult pe ajutorul providenței. Și cu toate că vedeam cum se fac jocurile lumii în care trăiam, n-am vrut să intru în ele, și chiar pierzînd, nu m-am văitat nici măcar în sinea mea. Nici măcar în cele mai negre perioade n-am fost în stare de invidie.

Lumea din jur era, în schimb, îngrozitor de invidioasă. Cu cît vedeam invidia crescînd, cu atît începeam să mă îndoiesc de capacitatea mea de a mă adapta la lumea asta. Aproape că ajunsesem să mă socotesc un infirm: ceva îmi lipsea, aveam un handicap; omenescul din mine era mai sărac fără invidie.

Mă consolam deja la gîndul că sînt un marginal și că voi rămîne fără un simț în înțelegerea lumii și a mecanismelor ei, cu atît mai mult cu cît nu mai descoperisem, în lumea artei, exemplare în stare să se bucure cu adevărat de succesul unui coleg. Surpriza a venit tocmai din teatru și nu din lumea literelor, unde fiecare își construiește succesul de unul singur. Ion Sapdaru a obținut, la Festivalul Internațional de Teatru de la Brașov, premiul special de interpretare "Alexandru Giugariu". Ion Sapdaru merita de multă vreme un premiu de consacrare. Spre marea mea surpriză și bucurie, de premiul acesta nu s-a bucurat numai Ion Sapdaru. Colegii lui din distribuție, Tatiana Ionesi și Teodor Corban l-au sărbătorit de parcă era vorba de un premiu al lor. Într-un fel, așa și era: Sapdaru nu ar fi luat premiul dacă nu-i avea alături. Numai că-n artă orgoliile sînt atît de mari, încît sînt foarte puțini aceia în stare să uite invidia. Nu cred că Tatiana Ionesi (frustrată foarte recent de-un premiu pe care-l merita) sau Teodor Corban (care-a avut în "Lecția" lui Ionescu un recital de zile mari) nu-și știu valoarea. Cu toate acestea, nu i-am simțit invidioși, nici pe unul, nici pe altul. Sînt convins că amîndoi visează consacrarea și ea va veni. Dar constatarea că nu sînt singurul om care nu este în stare să invidieze m-a liniștit. Asta înseamnă că sînt și eu un om normal. Invidia este o boală care se poate lua: pe unii îi atinge, alții sînt imuni la virusul ei. ■

BOMBA DE CAUCIUC

Într-o bombă de cauciuc recentă s-a povestit despre o veste deosebit de tristă, potrivit căreia Corneliu Coposu, președintele PNȚCD, suferă de cancer și se află în străinătate pentru un tratament medical complex. Vestea i-a îngrijorat în special pe liderii marcanți și responsabili din Opoziție, conștienți de faptul că dispariția lui Corneliu Coposu va nimici echilibrul delicat din cadrul Convenției Democratice (CDR), în special datorită liderilor PNȚCD, bătrîni, vindicativi, intoleranți și incapabili să adopte vreodată o atitudine politică elastică, ținuți pînă acum în frîu doar de uriașa personalitate a lui Corneliu Coposu, care vor face pe-a locomotivele Convenției, vor pufăi și vor trage de mînerul sirenei mai abitir decît Vasile Roaită cînd a dat semnalul de deschidere a focului asupra muncitorilor. Probabil dispariția lui Corneliu Coposu va pune capăt existenței CDR, în formula existentă în prezent. Deja a apărut la orizontul politicii românești o alternativă viabilă la CDR, numită Alianța Liberală, formată din PNL (al lui Quintus, nu al lui Câmpeanu), PAC și PNL-CD (protocolul de înființare va fi semnat miercurea viitoare), dovedind că liderii politici serioși sînt conștienți, și la București, de instabilitatea Convenției, mai ales după eventuala dispariție a lui Corneliu Coposu. Alianța Liberală, mai mult ca sigur, va putea canaliza opțiunea electorală a unui segment important al populației țării, mai ales din orașe (chiar și cele mici și mijlocii).

Deja nu mai ține figura cu sloganuri electorale prăfuite, scoase din arsenalul de luptă revoluționară din anul 1946, cu moșierii, chiaburii și capitaliștii dornici să pună mîna pe averea poporului. Oamenii au văzut că toate promisiunile de "relansare economică" și de "îmbunătățirea nivelului de trai material și spiritual" sînt doar gălăgie electorală. Alegătorii au înțeles că, în prezent, ne conduce o adevărată gașcă politică, formată din cetățeni lipsiți de omenie, care duc o politică în slujba partidului lor și nu a intereselor de cursă lungă ale poporului român. Nu le pasă dacă, peste zece ani, copiii și nepoții noștri vor trăi rău, sau dacă vom intra din nou sub influență economică, militară și politică rusească. Nu le pasă că sîntem o țară cu un potențial de apărare precar, cu flota strategică vîndută, cu aviația militară la pămînt (la propriu), cu uzinele destinate producției militare care explodează în mod suspect. Nu le pasă că țăranii nu-și primesc actele de proprietate pentru pămînt, că investițiile din agricultură sînt nule, că interesul pentru cultivarea pămîntului a scăzut îngrijorător, încît, în cazul unei blocade dictată de o situație conflictuală, riscăm să murim de foame. Ei se gîndesc cum să-și pună oamenii în posturile cheie din industrie, cum să amîne pînă la paștele cailor privatizarea și relansarea economiei naționale. Ei se gîndesc ce legi și ordonanțe să mai inventeze pentru a pune bețe în roate inițiativei private (de exemplu, circulă zvonul că organele de control fiscal din teritoriu au primit ordin să lase în pace agenții economici cu capital de stat și să-i controleze la sînge pe cei privați, să le aplice amenzi și să le calculeze penalități chiar pe nedrept, numai bani să iasă la bugetul hulpav al Guvernoiului) și să vireze economia națională spre un model chinezesc (adică să fim un stat autoritar, cu bîta ridicată spre oricine nu e de acord cu gașca lor politică, dar cu oleacă de economie de piață. Ați văzut ce-a pățit PDAR, partidul lui Victoraș Surdu, pînă nu demult aliat al Puterii, nu-i așa? Cum au ieșit din alianță, cum au început să-i execute, să-l aresteze pe Triță Făniță, să-i poreclească pe cei din PDAR că sînt corupți și tot așa).

E limpede că viitoarea campanie electorală va fi de tip nou, cei angrenați în lupta politică vor fi nevoiți să folosească sloganuri electorale inteligente și realiste, cu priză la popor. Alianța Liberală va avea cîștig de cauză oricum, o doctrină liberală fiind necesară exact în aceste vremuri grele pentru reorientarea economiei (să se pornească privatizarea cea adevărată, nu din asta demagogică, cu "omul și certificatul", să se scadă impozitele pe salarii, să se acorde credite pe douăzeci de ani pentru tinerii care doresc să-și construiască o casă, credite pentru investiții cu dobînzi mici pentru întreprinderile particulare care dovedesc că sînt rentabile și pot să creeze locuri de muncă, să acorde tractoare și utilaje agricole țăranilor, plata lor făcîndu-se în minimum zece ani, printr-o cotă parte din recoltă, multe legi bune și drepte va trebui să voteze Alianța Liberală, cînd va cîștiga alegerile). Nici nu se pune problema ca domnul Ion Iliescu să nu fie reales în funcția de președinte al țării. Îl realegem, pentru că deține un capital electoral important, l-am văzut la televizor cînd a fost Revoluția și asta nu uită nimeni, dar domnul Ion Iliescu nu are nici în clin nici în mînecă cu gașca politică actuală, formată din tot felul de veleitari politici, strecurați pe listele electorale pe criterii de oportunism și nu pe criterii valorice, folosind capitalul politic al lui Ion Iliescu.

Președintele Ion Iliescu este un om animat, mai mult ca sigur, de cele mai bune intenții față de interesele de cursă lungă ale poporului român, dar, se pare, este influențat absolut negativ de o seamă de oameni politici din așa-zisul "partid" pe care domnia-sa îl girează, fără să știe pe cine girează. Domnul Ion Iliescu nu știe, de fapt, ce se întîmplă în țara asta, nu știe că avem milioane de șomeri, că impozitele sînt mari, că salariile sînt mici, că prefecții județelor nu respectă Legea 18 a pămîntului, că, în numele său, membrii partidului de la Putere fac o groază de ticăloșii, că sînt corupți, că își pun oamenii peste tot, că nu votează legile pe care țara le așteaptă de ani de zile, ce mai, domnul Ion Iliescu este izolat, la Palatul Cotroceni, și dezinformat în legătură cu realitățile din patria noastră. Alianța Liberală va putea colabora mult mai bine cu președintele Iliescu decît actualul partid aflat la putere, format din oameni incapabili să iubească acest popor, pentru că sînt preocupați numai de interese personale și de acapararea puterii în toate domeniile de activitate ale economiei. Ne miră foarte tare faptul că, pînă acum, nimeni din presa independentă nu a observat cît de izolat este domnul Ion Iliescu de Țară, că în jurul său s-a țesut o adevărată conspirație a tăcerii, că adevărata politică a țării nu se face la Palatul Cotroceni, așa cum ar trebui să înțelegem urmărind reportajele contrafăcute și date la televizor, ci în altă parte, la un păhăruț de vodcă "Săniuța". Ați văzut ce s-a întîmplat în Italia, stimați cititori ai bombei de cauciuc, nu-i așa? Acolo era o țară tot condusă de un "partid", aflat în legătură cu Mafia și cu alte forțe dubioase, cu corupție generalizată, pînă cînd a apărut partidul "Forza Italia", care a cîștigat alegerile detașat și a început să pună ordine în societate, inclusiv i-a băgat la zdup pe foști barosani de partid și de stat pentru matrapazlîcuri dovedite în perioada guvernării lor (nu ca la noi, unde sînt corupți numai cei care fluieră în templul Puterii, cum a făcut recent Victoraș Surdu, de la partidul agrarienilor românești). Tot așa se va întîmpla și la noi, după de Alianța Liberală va cîștiga alegerile. Împreună cu președintele Ion Iliescu, vor pune ordine și în țara noastră. Forța Alianța Liberală, Forța Ion Iliescu!

LIZUCA și PATROCLE

HOROSCOP

BERBEC *(21 mart. - 20 apr.):* Vă lăsați dominat(ă) de sentimente contradictorii. Nu aveți reacții suficient de prompte, iar dacă totuși interveniți, o faceți inoportun.

TAUR *(21 apr. - 20 mai):* Lămuriți-vă partenerii de afaceri mai înainte de a purcede la treabă. Dacă-i cîștigați de partea dvs. aveți toate șansele să reușiți.

GEMENI *(21 mai - 21 iun.):* Mai mult vă prefaceți decît știți să admirați cu adevărat. Lingușirea poate să prindă în anumite împrejurări, dar nu la toată lumea.

RAC *(22 iun. - 22 iul.):* Dacă ați fi un caracter mai hotărît ați impune cu mai multă ușurință punctul dvs. de vedere. Nu este chiar atît de complicat: totul este să nu vă pierdeți cu firea.

LEU *(23 iul. - 22 aug.):* Răsuflați ușurat după o perioadă extrem de încărcată, dar vă resimțiți de pe urma stresului și a oboselii. Urmează o perioadă mai relaxantă.

FECIOARĂ *(23 aug. - 22 sept.):* Cu toate că aveți reacții întîrziate, punctați atunci cînd vi se oferă ocazia. Mai bine mai tîrziu decît niciodată.

BALANȚĂ *(23 sept. - 22 oct.):* Vă arătați nemulțumirea cu privire la persoane apropiate, dar într-un mod care le poate ofensa. Lumea nu este chiar atît de nerecunoscătoare cît vi se pare.

SCORPION *(23 oct. - 21 nov.):* Uneori este bine să renunțați la ce v-ați pus în cap, deși vă vine greu. Nu toate bătăliile trebuie considerate războaie.

SĂGETĂTOR *(22 nov. - 21 dec.):* Stîngăciile și teribilismele nu vă scuză pentru lipsa de atitudine. Intervențiile dvs. sînt, tocmai din cauza aceasta, deplasate.

CAPRICORN *(22 dec. - 19 ian.):* Restabiliți legături pe care le-ați abandonat din neglijență ori din lipsă de timp. Este momentul să vă lansați într-un proiect de anvergură.

VĂRSĂTOR *(20 ian. - 18 febr.):* Puteți fi foarte ușor de deturnat de la scopul pe care vi l-ați propus. Nu reușiți aproape niciodată să vă puneți în acord cu timpul.

PEȘTI *(19 febr. - 20 mart.):* Sînteți foarte marcat(ă) de subiectivitate, de aici și o mare dificultate în a aborda realist problemele cu care vă confruntați.

LEGENDA:
- vă paște ghinionul
- prudența e mama înțelepciunii
- n-aveți nimic de pierdut
- șansa vă surîde

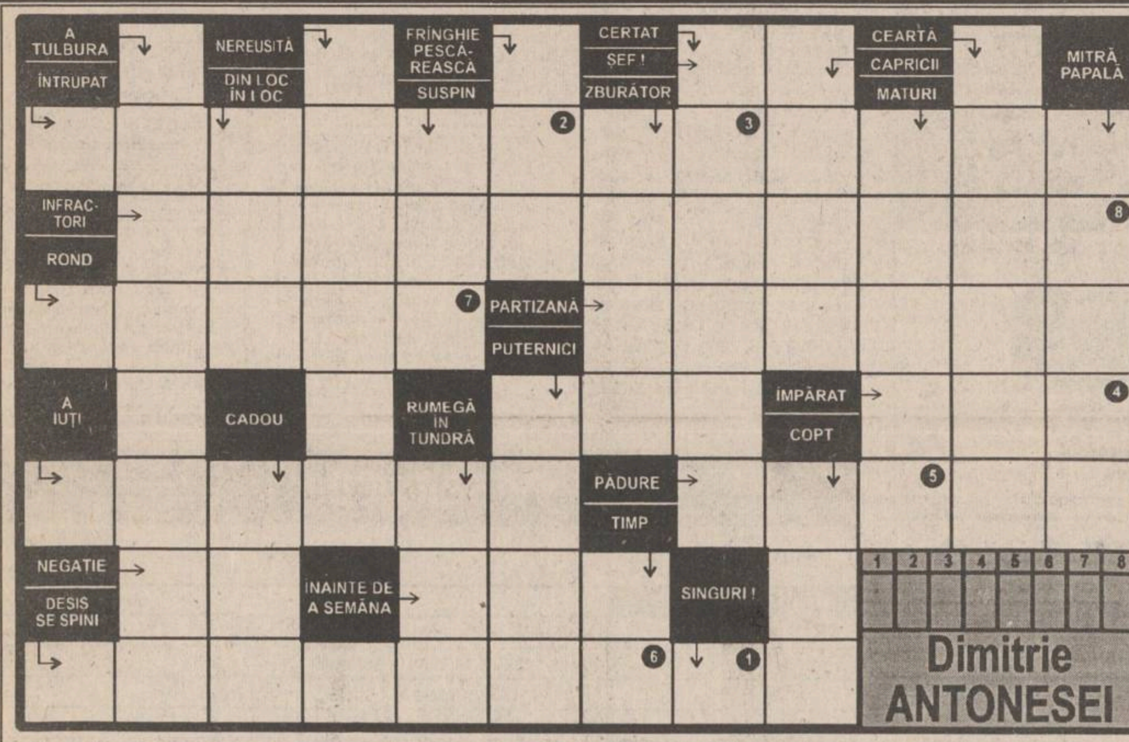

Completați formularul concursului INTEGRAMA NOROCOASĂ cu soluția corectă și depuneți-l la sediul cotidianului MONITORUL astăzi, între orele 9 - 15.
Tragerea la sorți se va transmite în direct la RADIO NORD-EST (72,44 FM).

NU UITAȚI! ÎN FIECARE ZI INTEGRAMA NOROCOASĂ VĂ OFERĂ 10.000 lei!

Soluția integramei de vineri, 15 iulie, este: BOMBA DE CAUCIUC.
Cîștigătorul concursului este SORIN ZAHARIA, student (talon nr.110), desemnat de domnul Lucian Gheorghiu, ziarist la "Cotidianul" - București.

INTEGRAMA NOROCOASĂ

concurs zilnic, organizat de cotidianul **MONITORUL** și Radio NORD-EST.

Premiu: 10.000 lei

monitorul FORMULAR DE CONCURS

Număr de concurs 16.07.1994

SOLUȚIA | | | | | | | | | Rămîne la organizatori

Nume................................ Prenume.................

BI seria .... nr..................... Tel..............................

Adresa...

Vîrsta........ Profesia..

Se depune la sediul cotidianului MONITORUL, str. Smîrdan nr. 5, astăzi, 16.07.1994, între orele 9.00-15.00. Tragerea la sorți a cîștigătorului va avea loc tot astăzi și va fi transmisă în direct de Radio NORD-EST (72,44 FM) între orele 16.00-22.00.

monitorul MATCĂ

Număr de concurs 16.07.1994

SOLUȚIA | | | | | | | | | Rămîne la participant

Nume................................ Prenume.................

BI seria .... nr..................... Tel..............................

CARNETUL ZILEI

Sîmbătă, 16 iulie 1994
Duminică, 17 iulie 1994

Sîmbătă - ✝ Sf. mc. Antinoghen, Iulia și Antioh.
Duminică - ✝ Sf. mc. Marina; sf. Eufrasie.

16° — 28° C

VREMEA

Vremea va fi normală din punct de vedere termic, cu cerul variabil la noros. Cu totul izolat, în cursul după-amiezii, sînt posibile averse slabe de ploaie. Vîntul va sufla slab la moderat. Temperaturile maxime vor fi cuprinse între 24 și 28 grade Celsius, iar cele minime între 16 și 17 grade Celsius. (**Elena BÎRJOVEANU - Centrul de Prevedere a Vremii Bacău**)

TV BUCUREȘTI

Sîmbătă - TVR 1 - 8,00 Bună dimineața... de la Cluj-Napoca! ■ 9,00 Calendar ■ 9,10 Șapte note fermecate ■ **10,00 Film serial pentru copii: Lassie** (SUA 1989), ep. 15 ■ 10,30 Pas cu pas ■ 11,30 Vîrstele peliculei ■ 12,30 Povestea vorbei. Ce sînt barbarismele? ■ 13,00 1001 audiții ■ 14,00 Actualități ■ 14,10 Ora 25 - Tranzit TV; **Film serial: Beverly Hills, 90210** (ora 17,40) ■ 19,15 Teleenciclopedia ■ **20,00 Actualități.** Buletin meteo ■ 20,40 Publicitate ■ **20,45 Film serial: Dallas**, ep. 354 ■ 21,35 Videoteca umorului ■ 22.05 Actualități ■ **22,25 Campionatul Mondial de Fotbal:** Finala pentru locurile 3-4 ■ **0,30 Film serial: Hunter** (SUA, 1984), ep. 28 ■ 1,25 Ei și! Magazin de muzică pop-rock ■ 2,10 Închiderea programului.

TVR 2 - 8,00 Întîlnirea de sîmbătă. Program al Studioului TVR din Cluj-Napoca ■ 13,00 Est Meridian Magazin. Program al Studioului TVR din Iași ■ 16,00 Desene animate: Candy Candy ■ **16,30 Film serial: Tînăra stăpînă** (Brazilia), ep. 147 ■ 17,00 Studioul de literatură ■ 18,00 De drag și dor... cîntece populare ■ 18,30 Conviețuiri ■ 19,30 Pariați pe campion! ■ **20,00 Actualități** ■ 20,40 Ritmuri muzicale ■ 21,00 TVM. Mesager ■ 21,30 Memento muzical. Stagiunea estivală '94 ■ 22,00 Jazz-magazin ■ 22,30 Interferențe. Religie și societate ■ 23,30 Mari muzicieni americani: Louis Amstrong ■ 24,00 Duelul vedetelor ■ 1,00 Închiderea programului.

Duminică - TVR 1 - 8,00 Bună dimineața! ■ 9,00 Calendar ■ 9,10 Ping-Pong ■ **10,00 Film serial pentru copii: O lume dispărută** (SUA, 1991), ep. 18 ■ 10,30 Lumină din lumină ■ 11,30 Viața satului ■ 13,00 Din albumul celor mai frumoase melodii populare ■ 13,30 Atlas ■ 14,00 Actualități ■ 14,10 Poșta TV ■ 14,20 Video-magazin ■ 16,40 Avanpremiera TV ■ **16,45 Concert de gală "World Cup '94": Luciano Pavarotti, Placido Domingo, José Carreras și dirijorul Zubin Mehta** ■ 19,15 Robingo ■ 19,55 Publicitate ■ **20,00 Actualități.** Buletin meteo ■ 20,35 Publicitate ■ 20,40 Tragerea Loto Special 6/49 și Noroc ■ **20,50 Film artistic: Obiceiuri vechi** (SUA, 1991). Ultima parte ■ **22,25 Finala Campionatului Mondial de Fotbal** ■ 0,30 Închiderea programului.

TVR 2 - 8,00 Est Meridian - Magazin Duminical. Program al Studioului TVR din Iași ■ 13,00 Film serial: Dr. Quinn (SUA, 1992) (r) ■ 14,00 Actualități ■ **14,10 Film artistic: Haiducii lui Șaptecai** (România, 1971) ■ 15,35 Austria muzicală. Călătorie pe Dunăre (II) ■ 16,05 Desene animate: Candy Candy ■ **16,30 Film serial: Tînăra stăpînă** (Brazilia), ep. 148 ■ 17,00 Serata TV. Evul Mediu întunecat?! ■ 19,30 Orașe și civilizații. Spectacol de sunet și lumină la Salzburg ■ **20,00 Actualități** ■ 20,35 Ritmuri muzicale ■ 21,00 TVM. Mesager ■ 21,30 Sport ■ 22,00 Poesis. Geo Dumitrescu ■ 22,15 La puterea a doua ■ **23,00 Film artistic: Atenție, bandiți!** (Franța, 1987) ■ 0,45 Romanța amintirilor ■ 1,10 Închiderea programului.

TV SATELIT

RTL

Sîmbătă - 6,30 Seriale și desene animate ■ 9,00 Ursulețul Paddington (s.da) ■ 9,30 Seriale și d.a. ■ 13,25 Harry și Hendersonii (s): "A cui e pădurea?" ■ 13,50 Major Dad (s): "Mașina de făcut bani" ■ 14,20 Prințul din Bel Air (s): "Clubul poeților isprăviți" ■ 14,50 O casă plină (s): "Ultimul sărut" ■ 15,15 Pas cu pas (s) ■ 15,50 Knight Rider (s) ■ 19,45 Actualități, sport, meteo ■ 20,15 Melrose Place (s): "Arși" ■ 21,15 Teatru popular cu Peter Steiner ■ 23,00 Uneori ei revin (f.gr. SUA, 1991) cu Jim Norman ■ 0,55 Sîmbătă noaptea la RTL ■ 1,45 Dito (f. Germania, 1969) ■ 3,00 Uneori ei revin (f/r) ■ 4,45 Beverly Hills, 90210 (s/r).

Duminică - 6,30 Seriale și d.a. ■ 10,15 Festivalul din "Epoca de piatră" (d.a.) ■ 11,00 Uncle (s): "Zeița moartă" ■ 12,00 Înapoi în trecut (s.SF) ■ 13,00 Căldură tropicală (s) ■ 14,00 Major Dad (s) ■ 14,30 Operațiunea Petticoat (s) ■ 16,00 Bătălia astrală Galactica (f. SF SUA, 1979) ■ 19,45 Actualități ■ 20,10 Mini Playback Show ■ 21,15 Hans Meiser special: "Moarte după-amiază" ■ 22,25 Cutremurul (f., SUA, 1974) cu Charlton Heston, Ava Gardner ■ 0,35 Prime Time ■ 1,00 Kanal 4: "Orașul nostru trebuie să fie curat" (cu copiii străzii) ■ 2,15 O familie foarte drăguță (s) ■ 2,30 Reluări.

PRO 7

Sîmbătă - 7,25 Desene animate ■ 13,05 Kung Fu (s.a.) ■ 14,05 Operațiunea Mascarada (s) ■ 15,25 Aleea sîngeroasă (f.a. SUA, 1955) cu John Wayne ■ 17,30 Mi se spune Bruce (f.a. SUA, 1982) cu Johnny Yune, Margaux Hemingway ■ 19,05 Booker (s.p.): "Tată și fiu" ■ 20,00 Comisarul șef (s.p.) ■ 21,15 Stand By Me (f. SUA, 1986) cu Will Wheaton, Richard Dreyfuss ■ 23,00 Harley Davidson & The Marlboro Man (f.a. SUA, 1991) cu Mickey Rourke ■ 1,05 Nevada Smith (w. SUA, 1966) cu Steve McQueen ■ 3,20 Booker (s/r) ■ 4,25 Familia Simpson (d.a.) ■ 4,50 Televiziunea lichidă (s/r) ■ 5,25 Kung Fu (s/r) ■ 6,15 Hotelul (s/r).

Duminică - 7,30 Desene animate ■ 12,00 Familia Simpson (d.a.) ■ 12,45 Stan și Bran (s) ■ 13,05 Comisarul șef (s.p/r) ■ 14,00 Cer deasupra Africii (s.fam.) ■ 14,30 Aventurile lui M. Douglas (do) ■ 15,30 Slapstick (co. SUA, 1982) cu Jerry Lewis ■ 17,15 Bestia din sălbăticie (w. SUA, 1963) cu Charlton Heston ■ 19,10 Călătorii fericite (s): "Italia" ■ 20,10 Matlock (s) ■ 21,15 Echipa mamă (f. SUA, 1991) cu Tom Arnold ■ 23,05 Legături primejdioase (f. Marea Britanie/SUA, 1988) cu Michelle Pfeiffer ■ 1,25 2 contra 2 (talkshow) ■ 1,55 T.J. Hooker (s.p.) ■ 2,50 Deranjat (f.p. SUA, 1974) ■ 4,35 Operațiunea Mascarada (s/r) ■ 5,55 Hotelul (s/r) ■ 6,40 Micii strolchi (s/r).

MTV

Sîmbătă - Weekend alternativ. 9,00 Matinal, cu VJ Rebecca ■ 12,00 Marele ecran, cu Pip Dann ■ 12,30 Yo! MTV Raps, cu Dr. Dre, Ed Lover & Fab 5 Freddy ■ 14,30 Videoclipuri în premieră, cu Paul King ■ 15,00 Ghidul muzicii alternative, cu Henry Rollins ■ 18,00 Muzică de dans, cu VJ Simone ■ 19,30 Știri - ediție weekend ■ 20,00 MTV's European Top 20, cu VJ Rebecca ■ 22,00 Pearl Jsam unplugged ■ 22,30 REM unplugged ■ 23,00 Muzică soul cu Richie Rich ■ 0,00 Videoclipuri în premieră ■ 0,30 În direct cu East 17 ■ 1,00 Ghidul muzicii alternative, cu Henry Rollins ■ 3,00 Beavis & Butt-head (d.a.) ■ 3,30 VJ Marijne .

Duminică - Weekend alternativ. 9,00 Matinal, cu VJ Rebecca de Ruvo ■ 11,30 Știti MTV - ediție de weekend ■ 12,00 Marele ecran, cu Pip Dann ■ 12,30 MTV's European Top 20, cu VJ Rebecca ■ 14,30 Videoclipuri în premieră, cu Paul King ■ 15,00 Ghidul muzicii alternative, cu Henry Rollins ■ 19,00 Lumea reală II ■ 20,00 MTV's US Top 20, cu Daisy Fuentes ■ 22,00 120 minute cu VJ Paul King ■ 0,00 Beavis și Butt-head (d.a.) ■ 0,30 Headbangers Ball. Noutăți din muzica heavy cu Vanessa Warwick ■ 3,00 Videoclipuri - de VJ Marijne ■ 4,00 Nocturna video.

EUROSPORT

Sîmbătă - 9,30 Aerobic ■ 10,00 Ciclism montan CM Mammoth Lakes, SUA ■ 11,00 Ciclism. Turul Franței (rez.) ■ 12,00 Atletism. Concursul IAAF de la Crystal Palace, Londra (selecțiuni) ■ 13,00 Box ■ 14,00 Tenis. Cupa Davis - sferturi de finală (înregistrare) ■ 15,25 Ciclism. Turul Franței (et. 13) Bagneres-Bigorre (d) ■ 18,00 Tenis. Cupa Davis - dubluri (rez.) ■ 20,00 Auto. Campionatul german DTM, Donington Park (rez.) ■ 20,30 Ciclism. Turul Franței (rez.) ■ 21,00 Tenis. Cupa Davis - sferturi de finală, dubluri (înregistrare) ■ 22,30 Fotbal. Finala pentru locul 3 a CM '94 (d) ■ 0,30 Fotbal. Finala mică a CM (r) ■ 2,30 Moto. Magazin Grand Prix.

Duminică - 9,30 Aerobic ■ 10,00 Fotbal. Finala mică a CM (r) ■ 11,00 Ciclism. Turul Franței (rez.) ■ 12,30 Moto. Pro Superbikes, et. 7, MP Most (Cehia) ■ 13,00 Moto. MP al Franței de la Le Mans, et. 9 în CM (d) ■ 15,15 Ciclism. Turul Franței, et. 14 Castres-Montpellier ■ 17,30 Tenis. Cupa Davis - sferturi de finală, ziua 3 (d) ■ 19,00 Moto MP al Franței de la Le Mans, et. 9 în CM (r) ■ 20,00 Auto. Campionatul german de mașini de serie, et. 6 Donington Park, Anglia (înregistrare) ■ 21,00 Auto MP Formula Indy de la Toronto, Canada (d) ■ 23,00 Moto MP al Franței (r) ■ 0,00 Ciclism Turul Franței (rez.) ■ 0,30 Fotbal Finala CM 1994 (înregistrare, Los Angeles).

TELE M

Sîmbătă - Programul Deutsche Welle ■ 11,00 Program Worldnet USIS ■ 13,00 Desene animate ■ 13,30 Problemele orașului - emisiune în direct cu telespectatorii ■ 14,10 Tele epigrama în direct cu... ■ 14,30 Fun Time (divertisment, muzică, invitați de marcă). Emisiune de Sorin Lupașcu ■ 15,30 Film artistic ■ 17,00 Top N - emisiune în direct cu Sorin Lupașcu și dvs... ■ 18,00 Film artistic ■ 19,30 Programul Deutsche Welle non-stop

Duminică - Programul Deutsche Welle: ■ 11,00 Programul Worldnet USIS ■ 13,00 Desene animate ■ 13,30 Retrospectiva Total M (știri) ■ 14,00 Concert Tele 'M ■ 14,30 Documentar Worldnet ■ 15,00 Film artistic ■ 16,30 Sport ■ 17,00 Ultima filmare ■ 17,15 Film artistic ■ 19,00 Programul Deutsche Welle non-stop

TV EUROPA NOVA

(canalul 54, sunetul pe 5,5 MHz) - Sîmbătă - 10,00 Deschiderea programului de dimineață ■ 10,05 Mati-Nova - Emisiune magazin: Blitz; Desene animate; Muzică; Cît costă...? - Unde mergem...? - Ce citim...?; Europa culturală; Invitatul săptămînii; Rețeta zilei; Ibrotehnica; Satul Ploucadeuc - Franța; Reporter fără weekend; Film serial: "Femeia detectiv"; Zeus (ep.6); Din lumea sportului ■ 14,00 Europa Nova TV Chart ■ 15,00 Pulsul planetei ■ 15,30 Film serial: "Dragoste și ură" (ultimul episod) ■ 17,00 Club european. Invitat: prof. univ. dr. Alexandru Zub. Redactor: Gabriela Scurtu-Ilovan ■ 17,30 Vivat, Italia! Din cuprins: Curs de limbă italiană; Muzică din Romagna (III); Eu, Verona (II) - 18,35 Desene animate ■ 19,00 Infonova ■ 19,35 Lumea filmului ■ 20,00 Videoclip '94 ■ 20,40 Pași pe orizont - "Champagne" (partea I) ■ 20,50 Film artistic: "Bac pentru Hong-Kong" (prod. SUA; regia Lewis Gilbert. Cu: Curt Jurgens, Orson Welles, Sylvia Syms) ■ 22,20 Night Club Europa Nova. Din cuprins: 22,40 Varietăți; 0,30 Film: "E.T."; 2,00 Muzică în concert ■ 3,00 Închiderea programului.

Duminică - 10,00 Deschiderea programului de dimineață ■ 10,05 Mati-Nova. Din sumar: Sondajul emisiunii; Mini Mati-Nova; Muzică; Caleidoscop; Topul personalităților; Buletinul rutier; Mereu moda; Rap-ul francez: grupul "Ayam"; Muzică; Topul librăriilor; Circ; De prin urbe adunate; Film pentru copii: "O noapte de Crăciun" (Ecranizare după Charles Dickens; prod. Anglia; regia Moira Armstrong; cu: Michael Hordern, John le Mesurier); Teatru TV: "Cel mai frumos înecat din lume", adaptare după G.G. Marquez. Interpretează studenți ai Academiei de Arte "G. Enescu" - secția Actorie, an II, clasa profesori Dionisie Vitcu, Gheorghe Marinca ■ 14,00 Concurs "Alfa" - Participă Liceul de Informatică "Grigore Moisil" și Școala normală "Vasile Lupu" ■ 14,30 Închiderea programului de dimineață ■ 17,00 Deschiderea programului ■ 17,05 Carusel Europa Nova. Realizator Irina Stratulat ■ 18,35 Desene animate ■ 19,00 Infonova ■ 19,30 Pași pe orizont "Champagne" (ultima parte) ■ 20,00 Videoclip ■ 20,30 Vitralii '94 ■ 20,50 Film artistic: "De la fereastră" (producție SUA; regia Shuki Levy; cu: Lenny Von Dohlen, Deborah Shelton) ■ 22,20 Magazin sportiv ■ 22,35 Country music ■ 23,00 Închiderea programului

RADIO NORD-EST

(72,44 FM stereo)

Sîmbătă - 7,00 "Micul dejun" - program matinal de știri și informații din actualitatea locală și națională, buletin meteo, buletin rutier, informații utilitare, horoscop, agenda zilei, retrospectiva zilei precedente (6,30), buletine de știri (6,00; 7,00; 8,00; 9,00; 10,00) ■ 10,05 "Top N-top nervos", serie nouă. Realizator Florin Constantin ■ 12,00 Buletin de știri ■ 13,00 "Siesta FM" (14,35 publicitate radio, 14,40 Exclusiv Mondial, buletine de știri la orele 13,00; 14,00) ■ 15,00 "Scurtă istorie" (emisiune incluzînd și Top 10 clasic). O emisiune de Sandi Leontieș. Buletine de știri: 15,00; 16,00; 17,00; 18,00 ■ 19,00 Retransmisie Radio France Internationale. Program în limba franceză. Francoscopie, Medias ■ 21,00 Music non-stop

Duminică - 7,00 "Ness matineu" - emisiune matinală distractivă ce cuprinde și binecunoscuta rubrică "Bancuri de duminică", realizată cu sprijinul ascultătorilor ■ 10,30 Exclusiv Mondial - emisiune sportivă ■ 11,30 "Familie de duminică" - emisiune de divertisment ■ 13,30 "Aniversări". O emisiune de Sandi Leontieș ■ 18,00 Music non-stop ■ 20,00 Muzică electronică. Realizator Cătălin Cosovanu ■ 22,00 "Top N-top nervos" în reluare ■ 23,00 Music non-stop

RADIO VOX T

Emite non stop pe frecvența 70,76 MHz.

RADIO IAȘI

Sîmbătă - 8,00 Diminețile noastre ■ 10,00 Știri ■ 10,05 Planeta copiilor ■ 11,00 Fotbal ■ 13,00 Radiojurnal București ■ 13,20 Avanpremiera ■ 13,30 Corespondența radio - muzică ușoară ■ 14,00 Divertis ■ 15,00 Onoare și patrie ■ 16,00 Radiojurnal ■ 16,10 Tinerețe, tinerețe ■ 18,00 Muzică populară ■ 19,00 Știrile serii. Sport. Meteo ■ 19,10 Muzică ușoară ■ 19,40 Gînduri creștine ■ 20,00 Compact disc ■ 21,00 Radiojurnal. Sport. Meteo ■ 21,20 Constelația lirei ■ 21,30 Romanțe

Duminică - 8,00 Diminețile noastre. Avanpremieră ■ 9,00 Satul românesc ■ 10,00 Transmisie de la Catedrala Mitropolitană ■ 11,30 Muzică populară la cerere ■ 12,00 Știri ■ 12,05 Muzică populară ■ 13,00 Radiojurnal ■ 13,20 Avanpremiera ■ 13,30 Corespondența muzicală radio - muzică ușoară ■ 14,00 Orele muzicii ■ 16,00 Radiojurnal ■ 16,10 Perpetuum duminical I ■ 19,00 Știrile serii. Sport. Meteo ■ 19,10 Perpetuum duminical II ■ 20,00 Galaxia Rock ■ 21,00 Radiojurnal. Sport. Meteo ■ 21,40 Antologia șlagărelor

RADIO CONTACT

(92 FM stereo)

Sîmbătă - 8,00 Bună dimineața, Iași! - Super Weekend ■ 8,40; 9,40 Contact horoscop ■ 8,50 Revista presei ■ 9,50 Agenda culturală ■ 12,50 Contact politic ■ 13,00 Top Slow & Blues ■ 18,30 Top Nostalgic ■ 20,00 Party All The Time ■ Grupaje informative Radio Contact : 9,30 -13,30 (din oră în oră) ■ BBC World Service. Știri și actualități românești și internaționale (în limba română) - 8,00 ■ Știri (în limba română) -14,00; 21,00

Duminică - 8,00 Bună dimineața, Iași! ■ 8,40; 9,40 Contact horoscop ■ 9,50 Agenda culturală ■ 11,05 Microbiografie sonoră ■ 23,00 Music non-stop ■ BBC World Service. Știri și actualități românești și internaționale (în limba română) - 8,00 ■ Știri (în limba română) - 14,00; 21,00

FARMACII DE GARDĂ

Farmacia nr. 2 Piața Unirii (tel. 116029).

SPITALE DE GARDĂ

Sîmbătă - Spitalul "Spiridon" (tel. 142730): Clinica a III-a Medicală; Spitalul de Urgență (tel. 140690); **Maternitatea "El. Doamna"** (tel. 146570).

Duminică - Spitalul "Spiridon" (tel. 142730): Clinica a II-a Medicală; Clinica I Chirurgie; **Maternitatea "C. Vodă"** (tel. 143320).

CINEMATOGRAFE

■ **Cinematograful "Victoria"** (Tel. 112502), orele: 9,00; 11,00; 13,00; 15,00; 17,00; 19,00 **"Un polițist cu... explozie întîrziată!"**. Producție S.U.A., 1994. Parodie polițistă de Peter Segal. Cu: Leslie Nielsen, Priscilla Presley, George Kennedy. Premieră.

■ **Cinematograful "Republica"** (Tel. 114327), orele: 9,00; 11,00; 13,00; 15,00; 17,00; 19,00 **"Anunț periculos"**. Producție S.U.A., 1992. După un roman de John Lutz. Thriller psihologic de Barbet Schroeder. Cu: Bridget Fonda, Jennifer Jason Leigh, Steven Weber. Premieră.

■ **Cinematograful "Copou"** (Tel. 145738), orele: 9,00; 11,30; 14,00; 16,30; 19,00 **"Evadatul"**. Producție S.U.A., 1993. Remake după serialul tv omonim. Thriller polițist de Andrew Davis. În rolul principal: Harrison Ford. Globul de Aur și Premiul Oscar 1994 pentru cel mai bun actor secundar: Tommy Lee Jones.

■ **Cinematograful "Dacia"** (Tel.164740), orele: 9,00; 11,00; 13,00; 15,00; 17,00; 19,00 **"Capcana ucigașă"**. Producție Hong Kong, 1991. Film polițist. Regia: Jacky Yo.

■ **Videoteci**

Sala mică a cinematografului "Republica". Orele: 10,00; 12,00; 14,00; 16,00; 18,00; 20,00.

Sala din str. Sf. Andrei nr. 17. Orele: 9,00; 11,00; 13,00; 15,00; 17,00; 19,00.

BCU

BRAZILIA - CAMPIOANĂ MONDIALĂ

■ *titlul mondial a fost desemnat în urma loviturilor de la 11 m, cei care au ratat decisiv fiind eroul echipei italiene la această ediție, Roberto Baggio,și eroul finalei, Franco Baresi*

Chiar dacă era de anticipat că miza copleşitoare îşi va pune amprenta pe desfăşurarea acestui meci, cu greu ne puteam închipui că, după finala de acum 4 ani, de la Roma, încheiată la un scor minim, ultimul act al "World Cup '94" se va încheia după 120 minute de joc fără nici un gol (premieră absolută în Cupa Mondială!). Mai bizar ca oricînd a părut acum desemnarea campioanei mondiale în urma sistemului "loteriei blestemate", un sistem care nu mă sfiesc să-l numesc stupid. După desfăşurarea celor 120 de minute de joc, se poate spune că jucătorii brazilieni au meritat acest titlu mondial. Au atacat mai mult şi au avut mai multe ocazii clare de gol. Ar fi meritat, poate, şi "azzurrii" victoria. S-au apărat cu o străşnicie şi cu o dăruire ieşite din comun şi aceste eforturi ar fi putut fi răsplătite. S-ar fi impus rejucarea finalei, măcar a finalei, ca să nu plutească nici un fel de umbră asupra celei care va purta, patru ani de acum încolo, numele de "campioană mondială". Nu a fost să fie aşa! Timpul accelerat al secolului XX, interesele financiare ale unor reţele de televiziune şi apetitul de senzaţii tari al consumatorilor de "pop-corn" au impus legea satanică: totul în această seară!!

Şi, cine sînt răspunzători de acest eşec, în ultimă instanţă? Libero-ul Franco Baresi, revenit eroic pe teren după accidentarea din meciul cu Norvegia, pentru a face meciul carierei sale, a îndelungatei sale cariere... Roberto Baggio, adulatul "Robertissimo", cel care a salvat de atîtea ori "squadra" la acest turneu final, prin golurile sale de aur...

Daniele Massaro, veteranul de 32 de ani, probabil la ultimul turneu final.

Şi dacă nu ratau ei, Italia ar fi devenit "marea campioană". Iar "vinovatul" ar fi fost Marcio Santos, unul din cei mai siguri apărători brazilieni din toate timpurile, care a spulberat toate prejudecăţile în legătură cu romantismul defensivelor "cariocas".

Oricine ar fi cîştigat pînă la urmă, victoria în finala de la Los Angeles lasă un gust amar...

Vrăjitorii brazilieni cîştigă, aşadar, pentru a patra oară titlul mondial. Este prima echipă din istorie care reuşeşte acest lucru. Ei au dedicat victoria marelui dispărut din constelaţia sportului mondial, compatriotului lor Ayrton Senna. Dincolo de orice situaţii conjuncturale, putem aprecia că poporul brazilian merita această bucurie, la două luni şi jumătate după tragedia care i-a răpit eroul naţional, supercampionul Formulei 1.

Lotul folosit de noua campioană mondială: Taffarel - Jorginho, Aldair, M. Santos, Branco, Cafu, R. Rocha, Leonardo - Mazinho, Dunga, Zinho, M. Silva, Rai, Müller, P. Sergio - Bebeto, Romario, Viola. Antrenor: Carlos Alberto Parreira. **(G.I. NICOLAE)**

LUNI

18 iulie 1994

An IV,

Nr. 165 (921)

8 PAGINI - 200 LEI

cotidian de informaţii

Monitorul

Director onorific: AUREL LEON

Redactor şef: DAN RADU

Înainte de a anunța Poliția, Salvarea sau Pompierii, sunați la MONITORUL!

Telefoane:

17.25.57
(pînă la ora 22.00)
14.56.10
(toată noaptea)

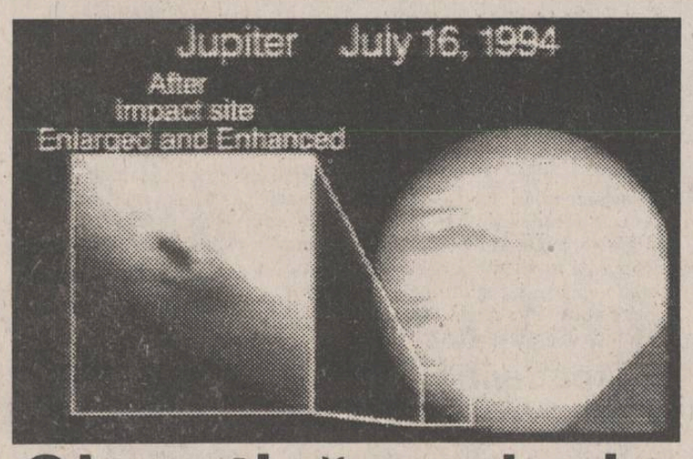

Gigantică explozie pe planeta Jupiter

Sîmbătă seara, primul fragment al cometei Shoemaker-Levi a lovit planeta Jupiter, provocînd o jerbă de praf, căldură şi nori care, potrivit precizărilor astronomilor, a fost rezultatul unei explozii cu un nucleu de circa 2.000 de kilometri în diametru. Fenomenul a fost urmărit şi înregistrat de observatoarele astronomice din Africa de Sud, Chile şi Spania, precum şi de telescopul spaţial Hubble, recent reparat pe orbită de cosmonauţii americani. Savanţii de la Centrul de control al telescopului Hubble din Baltimore au declarat că imaginile întrec orice previziune şi că speră să afle cu ajutorul lor poziţia şi climatul planetei Jupiter, în urma impactului. Explozia nu a afectat şi nu va afecta în nici un fel planeta Pămînt.

În fotografia recepţionată de la observatorul Hubble se observă momentul impactului cometei Shoemaker - Levi cu Jupiter.

O fetiţă de o lună a fost bătută cu o rangă de fier

■ *Maria Iulia a fost victima nevinovată a unui conflict dintre tatăl şi unchiul ei*

O fetiţă în vîrstă de numai o lună şi şapte zile a fost lovită peste cap cu o rangă de fier de către un unchi al ei. Victima, Maria Iulia Iacobăţ, din localitatea Pîrcovaci, judeţul Iaşi, a suferit o contuzie cerebrală cu pierderea stării de conştienţă, prezentînd, de asemenea, hematoame epicraniene parietale bilaterale (cheaguri de sînge). Conform celor relatate de mama copilului, Elena Iacobăţ (41 ani), fetiţa sa a fost lovită de un văr al soţului său, Constantin Huţanu (27 ani), care se afla în stare de ebrietate. Practic, Maria Iulia a fost victima nevinovată a unui conflict dintre tatăl şi unchiul ei. Cei doi s-au încăierat de la o căruţă pe care au cumpărat-o în comun, fiecare încercînd să-i demonstreze celuilalt că are mai multe drepturi de folosinţă a vehiculului. Spiritele s-au încins de aşa manieră, încît Constantin Huţanu, surescitat de îmbrînceli, dar şi de băutura îngurgitată, a decis să încheie conflictul cu o lovitură de rangă peste capul rivalului său. Temîndu-se să nu-i omoare bărbatul, Elena Iacobăţ, care tocmai îşi alăpta fetiţa, s-a aşezat în faţa agresorului, convinsă că acesta nu va avea curajul să o lovească. Orbit de furie, Constantin Huţanu nu a ţinut însă cont că în braţele femeii se afla o făptură nevinovată, a ridicat ranga de fier deasupra capului după care a lovit cu sete. S-a auzit un ţipăt ascuţit, după care fetiţa s-a învineţit toată, atîrnînd inconştientă în braţele mamei sale, încremenită de gestul iresponsabil al individului. Martori ai incalificabilului gest, vecinii familiei Iacobăţ au încercat să-i ajute, din păcate, ineficient. În loc să o transporte de urgenţă pe Maria la spital, aceştia au adus o lumînare pentru ca fetiţa să moară creştineşte. Dezmeticindu-se, mama copilului a alergat la un vecin care are maşină şi care a dus-o imediat la Spitalul de neurochirurgie din Iaşi. Medicii care o îngrijesc pe Maria Iulia nu s-au putut pronunţa în legătură cu evoluţia stării copilului. Aflată sub permanentă supraveghere medicală, se speră totuşi ca fetiţa să fie salvată. **(Mihaela CĂNĂNĂU)**

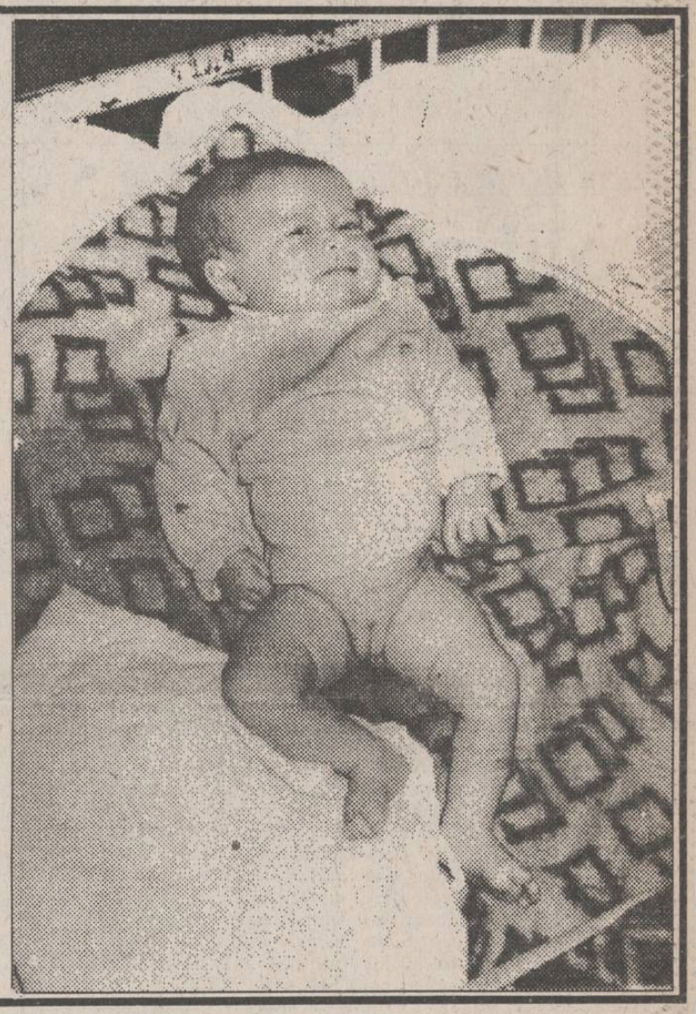

O altă imagine a crizei din România

Lipsesc protezele

■ **pentru primirea unei proteze ortopedice se aşteaptă circa doi ani ■ fiind de proastă calitate, ghetele ortopedice se distrug în două săptămîni ■**

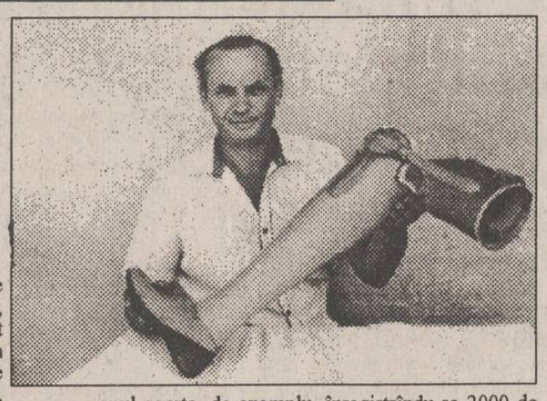

Gheorghe Ţifache (60 de ani), din Iaşi, are ambele mîini amputate şi un ochi lipsă, urmări ale exploziei unei mine din timpul celui de-al doilea război mondial. Mîna dreaptă este tăiată de la umăr, proteza pe care o poartă nefiind funcţională, avînd doar un rol estetic. În schimb, din mîna stîngă i-a mai rămas antebraţul, de care acum este fixat un sistem de lamele cu ajutorul cărora Gheorghe Ţîfache poate să se descurce mulţumitor în gospodărie. Avînd o voinţă de fier, el n-a considerat niciodată starea sa fizică un handicap. El reuşeşte chiar să scrie şi să facă piaţa, cărînd uneori sacoşe pline de greutăţi apreciabile.

Mihai Brut lucrează la S.C. "Antibiotice" S.A. de aproape 40 de ani, ca operator chimist. El are amputate ambele picioare, unul în întregime, celălalt pînă la genunchi. Însă, cu ajutorul celor două proteze, de coapsă, respectiv de gambă, a reuşit să treacă prin viaţă cu capul sus, străduindu-se, din greu, e adevărat, să-şi facă meseria cît mai bine cu putinţă.

Constantin Diaconu, confecţioner ortopedist la S.C. "Romhandicap", secţia Iaşi (ce îşi are sediul în curtea Spitalului de recuperare), ne-a declarat că astfel de cazuri sînt numeroase. El ne-a povestit despre un cioban din Botoşani ce are o proteză de coapsă (deci un picior lipsă), care călăreşte, poartă în spinare saci de 50 de kilograme, se comportă ca şi cum ar fi perfect normal (şi se ştie că a fi cioban implică multă mişcare). De asemenea, sînt oameni de la ţară care cer ca în loc de palmă (care nu are decît un rol estetic) să li se monteze, la protezele de braţ sau de antebraţ, cîrlige cu care pot apuca găleţi cu apă sau alte greutăţi. În alte cazuri, în proteză se face o scobitură în care se introduce mînerul vreunei unelte agricole, omul putînd astfel să lucreze la cîmp.

S.C. "Romhandicap", secţia Iaşi, deserveşte trei judeţe: Vaslui, Botoşani şi, bineînţeles, Iaşi. Dar, după cum ne-a declarat Elena Rosin, şef de secţie, "...nu refuzăm pe nimeni. Avem clienţi şi din alte judeţe. Vin să se trateze la Spitalul de recuperare şi, apoi, trec şi pe la noi". Comenzi sînt foarte multe, anul acesta, de exemplu, înregistrîndu-se 2000 de ghete ortopedice şi peste 500 de proteze. Dar, datorită lipsei acute de materiale, onorarea comenzilor poate dura foarte mult, pentru încălţămintea ortopedică ajungîndu-se şi la doi ani.

Materialele şi semifabricatele sînt trimise de la Bucureşti, în măsura în care Ministerul Muncii şi Secretariatul de Stat pentru Handicapaţi dispun de banii necesari. Protezele, ghetele ortopedice, corsetele şi centurile abdominale, care se lucrează la această societate, sînt subvenţionate de stat. Astfel, pentru o pereche de ghete se plătesc 800 de lei, în timp ce preţul real este de 60.000 de lei, iar pentru o proteză - 2.000 de lei, preţul real fiind de 120.000 de lei. Elevii, studenţii şi pensionarii beneficiază de gratuitate. *(continuare în pagina 3)*

(Gynella PÂRFENIE)

Greva de astăzi de la C.F.R. a fost suspendată

Reporterul ziarului "Monitorul" a avut ieri la prînz o discuţie telefonică la Braşov cu dl. Ioan Vlad, liderul pe ţară al Federaţiei Sindicale a Mecanicilor de Locomotivă. Acesta a declarat că greva de avertisment ce urma să aibă loc astăzi între orele 7,00 şi 9,00 a fost suspendată, deoarece la toate regionalele C.F.R. (şi sindicate, bineînţeles) s-a primit un document care certifică faptul că Guvernul a aprobat Ordonanţa privind "compensarea influenţelor nefavorabile asupra veniturilor proprii ca urmare a creşterii preţurilor la materii prime, materiale, piese de schimb, reparaţii, energie, carburanţi, lubrefianţi, necuprinse în tarifele de transport pe calea ferată, nemodificate din decembrie 1993". Tot Guvernul a aprobat şi hotărîrea privind "acordarea unei compensaţii salariaţilor din cadrul regiilor autonome la trecerea acestora în şomaj". Aceste acte normative intră în vigoare începînd cu luna iulie 1994. Demn de menţionat este faptul că şedinţa de Guvern din 15 iulie a.c. în care au fost adoptate aceste documente a fost ţinută în mod special pentru a se rezolva situaţia conflictuală din cadrul S.N.C.F.R. Ioan Moisiuc, liderul Sindicatului Mecanicilor de Locomotivă din Iaşi, ne-a precizat că mîine va avea loc o întîlnire a Consiliului de Administraţie a S.N.C.F.R. cu reprezentanţii Federaţiei Sindicatelor Libere din S.N.C.F.R. unde vor fi discutate revendicările greviştilor. Dacă acestea nu vor fi soluţionate, este posibil ca toate sindicatele din S.N.C.F.R. să declare grevă generală. **(Mihaela CRISTEA; Anca SĂLCEANU)**

La Miroslava

Zece hectare de grîu au ars

Sîmbătă, în jurul orei 11,00, la punctul de recoltare Borodeşti, din comuna Miroslava, a izbucnit un incendiu devastator. Au ars aproximativ 10 hectare de grîu nerecoltat, aparţinînd Asociaţiei familiale "Mihai Panţîru". Intervenţia promptă a pompierilor de la unitatea militară 01959 Miroslava a salvat 60 hectare cultivate cu grîu aflate în pericol. Incendiul a fost localizat şi stins în 45 minute de la izbucnire. Inginerul agronom Mihai Panţîru, preşedintele asociaţiei familiale, ne-a declarat că presupune că focul a fost pus de un duşman personal sau de un membru al asociaţiei, nemulţumit de cantitatea de grîu pe care urmează să o primească, insuficientă nevoilor familiei sale. De la Comandamentul de Pompieri Iaşi am aflat că împrejurările în care a izbucnit incendiul şi cauzele lui nu au fost încă elucidate, dar urmează ca organele Poliţiei să întreprindă cercetări amănunţite. Ca o măsură de prevedere, pînă la venirea Poliţiei, ing. Mihai Panţîru a pus oameni de pază la celelalte tarlale nerecoltate. **(Dana PAVEL)**

Iată cum arată protecţia socială promisă de Guvern

Bolnavii din spitale trebuie să-şi aducă mîncare de acasă

■ **din meniul zilnic a fost exclusă carnea**

În sfîrşit, după şase luni, Ministerul Finanţelor a fixat suma alocată pentru sănătate, necesară acoperirii cheltuielilor spitalelor ieşene pe anul 1994. Din totalul de 19.940.000 mii lei, considerat a fi necesarul minim pentru plata furnizorilor de alimente, apă, curent electric, căldură, la care se adaugă şi o serie de reparaţii capitale la clădiri, pentru Direcţia Sanitară Iaşi a fost repartizată suma de 8.253.000 mii lei, deci cu peste 11 miliarde lei mai puţin. Contînd pe suma solicitată, spitalele au cheltuit deja trei sferturi din ce au primit, în momentul de faţă administraţiile acestora fiind în imposibilitatea de a-şi mai onora datoriile către furnizori. Stocurile de alimente achiziţionate toamna trecută s-au epuizat, între timp preţurile au crescut, iar conturile spitalelor înregistrează sume de milioane, dar cu semnul minus în faţă. În această situaţie, cînd nu există nici o perspectivă de suplimentare a bugetului local, furnizorii refuză să mai onoreze comenzi, plătibile nu se ştie cînd. După discuţii interminabile la nivel de administraţie de spital, s-a ajuns la concluzia că sumele alocate reprezintă nu un buget de austeritate, cum a declarat ministrul Sănătăţii, Iulian Mincu, ci unul de mizerie, considerîndu-se că de cînd există aceste spitale nu s-a mai înregistrat asemenea sărăcie lucie. Totuşi, pentru a nu închide porţile spitalelor, Consiliile de administraţie ale acestora au luat o serie de măsuri pentru a putea supravieţui ca instituţii aflate în slujba bolnavilor. Astfel, alocaţia de hrană, şi aşa total insuficientă - 1600 lei/zi de bolnav, a fost micşorată aproape la jumătate. Carnea a fost scoasă din meniu, sperîndu-se că necesarul de calorii va fi completat cu mîncarea adusă de familii. Practic, masa de prînz, şi aşa săracă, reprezenta singura mîncare mai consistentă din zi, dacă ne gîndim că dimineaţa pacienţii primesc doar o cană cu ceai, un sfert de pîine şi o lingură de dulceaţă. Aceasta, în condiţiile în care este ştiut că tratamentul chirurgical şi medicamentos trebuie completat în mod obligatoriu cu o alimentaţie corespunzătoare. Un alt argument care pune în lumină situaţiile limită în care se află spitalele ieşene îl reprezintă lipsa materialelor elementare pentru curăţenie, absolut necesare unor asemenea instituţii. Fără aceste materiale de dezinfecţie, oricînd pot apărea focare de infecţie, cu atît mai mult cu cît în fiecare spital au loc intervenţii chirurgicale pe plăgi deschise. Dacă la această stare de lucruri mai adăugăm şi faptul că, peste două, trei luni, bolnavii vor avea nevoie şi de căldură, este clar că pentru spitalele ieşene perspectivele sînt cît se poate de sumbre. **(Mihaela CĂNĂNĂU)**

O femeie îl acuză pe asistentul șef al Stației de Salvare Iași că a pretins mită ca să-i transporte soțul accidentat la spital

■ *"Doar ce am plecat din Sibiu, la vreo cîțiva kilometri, asistentul Munteanu mi-a spus că, pentru tot ce a făcut pentru mine și pentru soțul meu, mă costă suma de o sută de mii lei", afirmă Maria Cojocaru, nevasta șoferului accidentat grav*

Soția unui bolnav, internat în stare de comă la Spitalul de neurochirurgie, îl acuză pe asistentul șef al Stației de Salvare, Silviu Munteanu, că pentru a-i transporta soțul grav accidentat, de la Sibiu la Iași, i-a cerut suma de o sută de mii lei. Conform celor declarate de Maria Cojocaru, pe data de 3 iulie, soțul ei, Costică Cojocaru, șofer la Autobaza I.T.S.A.I.A. Iași, a fost victima unui accident de circulație petrecut în localitatea Alba Sebeș, unde se afla în interes de serviciu. Imediat, șoferul ieșean a fost transportat la Spitalul de neurochirurgie din Sibiu, unde i s-a acordat primul ajutor. Neurochirurgii sibieni au decis că pacientul nu necesită o intervenție imediată pe creier și, la solicitarea Mariei Cojocaru, care îl însoțea pe soțul său în această deplasare, au cerut Stației de Salvare din Iași o mașină pentru a-l transporta pe bolnav la Spitalul de neurochirurgie ieșean. Salvarea, condusă de Nelu Zaharia, a sosit pe data de 7 iulie. Șoferul mașinii era însoțit și de asistentul șef Silviu Munteanu, care trebuia să asigure bolnavului asistență medicală pe tot parcursul drumului. A doua zi, "doar ce am plecat din Sibiu, la vreo cîțiva kilometri, asistentul Munteanu mi-a spus că, pentru tot ce a făcut pentru mine și pentru soțul meu mă costă suma de o sută de mii lei. Vreau să spun că asistentul Munteanu s-a recomandat personalului medical de la Sibiu ca medic", ne-a declarat Maria Cojocaru. Sperînd că, dacă îi va da bani, asistentul Silviu Munteanu va avea mai multă grijă de soțul ei, femeia susține că i-a oferit 80.000 lei. În plus, declară ea, a plătit și suma de 13.000 lei, reprezentînd contravaloarea mesei de prînz consumate de șoferul Nelu Zaharia și de asistentul Munteanu. "Din momentul în care a fost internat soțul meu la Spitalul de neurochirurgie din Iași, dl. Munteanu a venit în fiecare zi să se intereseze de starea soțului meu. Eu bănuiesc că dl. Munteanu este bine plătit de vinovatul de accident." Solicitat să răspundă acestor acuzații grave, asistentul șef al Stației de Salvare ne-a declarat că nici una din acuzele femeii nu sînt întemeiate. Silviu Munteanu susține că nu a primit nici un leu de la soția bolnavului, declarîndu-ne, într-o primă fază, că masa de prînz a plătit-o jumătate-jumătate cu șoferul. Cu toate acestea, Nelu Zaharia, șoferul de pe Salvare, a recunoscut că a primit suma de 12.000 lei de la Maria Cojocaru, pentru a achita consumația. Referitor la acuzația femeii cum că vizitele sale la bolnavul Costică Cojocaru s-ar datora faptului că ar fi recompensat de autorul accidentului, asistentul Munteanu a negat cu vehemență acest lucru. Acesta ne-a declarat că întotdeauna își vizitează bolnavii pe care i-a asistat în mașina salvării. Cu toate acestea, Silviu Munteanu a recunoscut că autorul accidentului l-a sunat la serviciu de mai multe ori, rugîndu-l să-i comunice starea sănătății victimei. Referitor la acest lucru, personalul medical al Spitalului de neurochirurgie, care-l îngrijește pe Costică Cojocaru, consideră că cele mai pertinente informații puteau fi obținute de autorul accidentului direct de la spital și nu de la asistentul șef al Stației de Salvare, Silviu Munteanu. **(Mihaela CĂNĂNĂU)**

Silviu Munteanu, asistent șef al Stației de Salvare Iași

În ciuda promisiunilor anterioare

Miniștrii români nu vor mai veni la Iași

■ *ședința Guvernului, unde se va discuta înființarea ZEL Iași, va avea loc la București*

Ședința de lucru a Guvernului României, care ar fi trebuit să aibă loc miercuri, 20 iulie 1994, la Iași, se va desfășura, în cele din urmă, la București, datorită faptului că unii miniștri sînt în imposibilitatea de a se deplasa în provincie în acea zi. Reamintim că în această ședință urmează să fie pusă în discuție și aprobată înființarea Zonei Economice Libere (ZEL) Iași-Cristești. În acest sens, o delegație a administrației ieșene se va deplasa miercuri la București pentru a prezenta Guvernului documentația ZEL, care a fost avizată de 12 ministere. Pentru a pregăti această deplasare, săptămîna trecută conducerea județului a avut unele întîlniri cu factori ce pot influența înființarea și dezvoltarea ZEL (Camera de Comerț, S.C. "Vinifruct" Copou S.A. etc.). **(Ovidiu LUNGU)**

ORAȘUL PE O COLOANĂ

■ *Numai la opt licee s-au ocupat locurile pentru clasa a noua*

În sesiunea de admitere în clasa a IX-a de liceu sau în anul I la școli profesionale au fost puse la dispoziția absolvenților gimnaziilor ieșene 5900 de locuri în licee și 3534 de locuri în școli profesionale. Aceste locuri au fost repartizate între cele 41 de instituții de învățămînt mediu din județul Iași. După concurs, planurile de școlarizare nu s-au realizat decît la opt licee din Iași. Acestea sînt: Liceul Național, Liceul "C. Negruzzi", Liceul "Mihai Eminescu", Liceul "Emil Racoviță", Liceul de Informatică, Școala Normală, Liceul Economic 1, Liceul "Dimitrie Cantemir". La celelalte licee au rămas numeroase locuri neocupate, în unele cazuri mai mult de 50% din cele preconizate în planul de școlarizare. Toate locurile care nu au fost ocupate vor fi scoase la concurs în cadrul celei de a doua sesiuni de admitere de anul acesta, care se va desfășura la sfîrșitul lunii august și începutul lunii septembrie. Locurile neocupate vor fi prezentate într-unul din numerele viitoare ale cotidianului "Monitorul". **(Dan FODOR)**

■ *Academia de Vară*

Astăzi, între orele 9,00-11,00, în Aula "Mihai Eminescu" a Universității "Alexandru Ioan Cuza" din Iași, are loc festivitatea de deschidere a Academiei de Vară - ediția a doua. Prestigioasa manifestare găzduită de orașul nostru în perioada 18-29 iulie va cuprinde cursuri de psihopedagogie, destinate cu prioritate cadrelor ce lucrează cu copiii din orfelinate. Timp de două săptămîni, la Universitatea "Al. I. Cuza" vor putea fi audiate de către toți cei interesați cursuri în domeniu, susținute de specialiști austrieci, germani și români. În paralel, se vor desfășura seminarii aplicative la Casa de copii Bucium. Printre specialiștii care vor susține aceste cursuri se numără: Cristoph Lesigang și Klaus Porstner (Austria), Gerlinde Hans, Joost Hellin (Germania), Mihaela Ionași, Laurențiu Soitu, Olimpia Macovei (România). Tematica acestor cursuri vizează o paletă largă de probleme psihopedagogice, dezvoltarea copiilor în orfelinate, patologia motrică la copii, educația sexuală în orfelinate, situații comportamentale la copii și adolescenți în orfelinate etc. Cotidianul nostru vă va ține la curent cu cele mai interesante expuneri din cadrul manifestărilor Academiei de Vară. **(Silviu LABEȘ)**

■ *Încă o femeie agresată de controlorii R.A.T.C.*

Ieri, în jurul orei 12,30, în autobuzul cu numărul 01-ALY-135, circulînd pe traseul 28, Sidonia Chirilă a fost lovită pînă a leșinat de un controlor, angajat al R.A.T.C. Femeia, în vîrstă de 50 de ani, a încercat să ia apărarea unei bătrîne (Niculina Bandrabur) care era pur și simplu încolțită de un grup de patru controlori care o acuzau că nu a compostat corect biletul de călătorie. "În momentul în care le-am cerut să lase bătrîna în pace, pentru că am văzut-o eu cum a cumpărat biletul și, probabil, neavînd ochelarii, nu l-a introdus bine în compostor, am fost lovită cu pumnul în tîmplă și în piept de un controlor. Înainte de a-mi pierde cunoștința, am auzit pe cineva strigînd la agresor «Hai să coborîm, Mandache»", a declarat Sidonia Chirilă. Femeia nu a reușit să rețină numărul de pe ecusonul celui care a lovit-o, însă l-a reținut pe cel de pe ecusonul unui coleg de-al lui "Mandache" - 896. Sidonia Chirilă s-a adresat Poliției, iar zilele următoare va face o reclamație și la conducerea R.A.T.C., unde speră să-l recunoască din fotografie pe controlorul-bătăuș. **(Cristina LECA)**

■ *Expoziție de porțelanuri*

Recent, în sala Orest Tafrali din cadrul Complexului Muzeal Moldova din Iași (Palatul Culturii) a fost inaugurată o expoziție de obiecte din faianță și porțelan. Pot fi admirate atît porțelanuri orientale (China, Japonia) cît și produse europene (porțelanuri de Sevres). Obiectele au aparținut unor cunoscute familii moldovene: Cuza, Ghica, Rosetti, Kogălniceanu. Unul dintre seturile de porțelanuri expuse a aparținut lui I. C. Frimu, care avea o bună situație materială. Exponatele fac parte din fondul Complexului Muzeal, dar nu sînt prezentate permanent publicului. **(Dan FODOR)**

■ *RAGC are de recuperat 200 milioane lei*

Regia Autonomă de Gospodărire Comunală Iași are de recuperat o datorie de peste 200 milioane lei de la persoane fizice și juridice pentru activitatea de salubritate. Conform declarațiilor inginerului șef Dorin Zeciu "cu toate că tarifele pentru serviciile prestate sînt foarte mici: 180 lei pe lună pentru persoanele fizice și 13 lei pe metrul pătrat pentru persoanele juridice, nu există nici o pîrghie pentru a obliga agenții economici și asociațiile de locatari să plătească serviciile efectuate". **(Flaviu MONCEA)**

După două săptămîni de pîndă

Poliția a arestat un hoț care fura din hotelul Traian

■ *acesta se cățăra pînă la etajul 1 al hotelului, agăța, printre gratii, bagajele clienților și le jefuia*

Zilele trecute, agenții S.C. NATIONAL PROTGUARD au reușit să rețină un copil în vîrstă de 15 ani care s-a dovedit a fi un infractor pentru care s-au organizat săptămîni întregi de pîndă. Minorul, Ionel Ungureanu, este autorul a numeroase furturi din camerele Hotelului Traian. Modul de a acționa al acestuia este ieșit din comun, prin faptul că hoțul nu pătrundea niciodată în camerele hotelului, ci se mulțumea să agațe cu o sîrmă bagajele turiștilor și să le tragă pînă în apropierea ferestrei. Ajuns în acest punct, Ionel Ungureanu băga mîna printre gratiile ferestrei și sustrăgea din bagaje bunuri de valoare de dimensiuni mici. Pentru a ajunge la ferestrele camerelor, I. Ungureanu se cățăra pe acoperișul terasei "Iașul" și traversa întreaga zonă pînă la etajul I al hotelului.

Hoțul a fost văzut de mai multe ori cățărat pe acoperișuri, însă de fiecare dată a reușit să fugă, sărind de la înălțimi apreciabile, ca un adevărat cascador. Minorul a fost predat organelor de Poliție, care urmează să-i întocmească dosar penal pentru numeroasele sale furturi. Chiar în momentul arestării, Ionel Ungureanu avea asupra sa sîrma cu care agăța bagajele și o pereche de pantofi pe care tocmai o furase dintr-o cameră. **(Ovidiu SCUTELNICU)**

La vîrsta de 20 de ani, Cătălin Gavrilescu va fi judecat pentru furt, tîlhărie și viol

■ *toate aceste infracțiuni le-a comis într-o singură săptămînă*

Sîmbătă, 16 iulie, procurorul Mircea Borș de la Parchetul de pe lîngă Judecătoria Iași a dispus trimiterea în judecată a unui infractor deosebit de periculos. Individul se numește Cătălin Gavrilescu, are 20 de ani și locuiește în Iași, pe strada Primăverii. Pe parcursul unei săptămîni, în perioada 6-13 iunie, tînărul a comis trei infracțiuni: furt, tîlhărie și viol. Cătălin Gavrilescu și-a început cariera de infractor în seara zilei de 6 iunie, cînd a furat poșeta unei tinere care se plimba pe strada Milcov, din cartierul Alexandru cel Bun. Pentru el, debutul a însemnat o mare deziluzie, pentru că în geantă nu a găsit decît 500 lei. Pe 12 iunie, în jurul orelor 22,00, a comis a doua infracțiune. De această dată a acționat în cartierul Mircea cel Bătrîn, sustrăgînd un lănțișor de aur de la gîtul unui tînăr. Fapta a fost comisă în scara unui bloc, unde Cătălin Gavrilescu l-a prins pe acel tînăr, l-a trîntit la pămînt cu o mînă iar cu cealaltă i-a smuls lănțișorul, pe care l-a vîndut a doua zi cu 40.000 lei. După ce a vîndut lănțișorul, în aceeași zi, a comis cea mai oribilă faptă. Pe la ora 17,30, mergînd în cartierul Galata, s-a întîlnit cu o tînără pe care o cunoștea din vedere. S-a apropiat de ea și i-a cerut să-l însoțească pînă în scara unui bloc pentru că vrea să-i spună ceva. In secunda imediat următoare a scos o lamă pe care a lipit-o de obrazul tinerei, obligînd-o, astfel, să meargă cu el. În scara blocului, cînd fata a început să plîngă, Cătălin Gavrilescu a prins-o de gît spunîndu-i că o omoară. Apoi a dus-o pe tînără pe terasa blocului și, amenințînd-o din nou cu lama, a violat-o. Pentru că nu era cunoscut cu antecedente penale, depistarea și arestarea periculosului infractor au fost destul de dificile. Polițiștii au ajuns totuși pe urmele lui datorită unei greșeli elementare făcute de el. Acesta a uitat pe terasa blocului lama de ras cu care își amenințase victima. **(Sorin SIMON)**

Continuă conflictul dintre Academia de Arte și Facultatea de Teologie din Iași

■ *nu este exclus ca acest conflict să degenereze în confruntări violente*

Starea conflictuală dintre Academia de Arte "George Enescu" și Facultatea de Teologie, care își dispută clădirea în care funcționează Academia de Arte la ora actuală, se menține. Presiunile studenților și ale cadrelor didactice de la Teologie ce vor să ocupe cît mai curînd spațiul care, de drept, le aparține, sînt tot mai mari. Conducerea Facultății de Teologie și a Universității "Al.I. Cuza" doresc să demareze lucrări de reparații ale clădirii care să fie terminate pînă la începerea noului an universitar. Dar acest lucru este practic imposibil, deoarece Academia de Arte nu are unde să se mute. Acestei instituții, în rezolvarea situației căreia s-a implicat Consiliul Județean - fără succes însă - i s-a promis corpul D al Universității Tehnice, apoi Casa Balș (aripa stîngă a Filarmonicii Moldova), aflată încă în reparații capitale. Dacă această situație nu va fi rezolvată urgent, nu este exclus ca tensiunea dintre Academia de Arte și Facultatea de Teologie să degenereze în confruntări violente, cum s-a întîmplat anul trecut, cînd studenții teologi au evacuat cu forța unele săli din clădire, scotînd afară, în curte, cîteva statui de valoare. **(Cristina LECA)**

TEPRO SA

■ *va exporta 1000 tone țevi în Germania*

La începutul acestei săptămîni, societatea comercială Tepro SA din Iași (fosta Întreprindere Metalurgică) va începe derularea unui contract de export care prevede livrarea a 1000 tone de țevi unor parteneri de afaceri din Germania. Conform informațiilor furnizate de Adrian Teodoriu, director general al S.C. Tepro S.A., în prezent mai mult de jumătate din producția firmei ieșene este exportată. Astfel, pe lîngă contractul amintit, în prezent, în portul Constanța se desfășoară acțiunea de încărcare pe vas a circa 4000 tone de țevi, cu destinația Statele Unite ale Americii, conform unui contract cu durata de 3 ani, a cărui derulare a început în cursul anului 1993. **(Alin TOCAN)**

Cine a contribuit mai mult la înființarea ZEL Iași

Odată cu iminenta înființare a Zonei Economice Libere (ZEL) Iași-Cristești, au apărut deja unele dispute între presa ieșeană și Consiliul Județean privind atribuirea meritelor în realizarea acestui important obiectiv economic. Pentru a lămuri aceste divergențe, am solicitat părerea prefectului Dan Gâlea (ca reprezentant al Puterii în teritoriu) și a primarului Constantin Simirad (ca ales al cetățenilor în administrația locală).

Prefectul Dan Gâlea: "Nu se poate vorbi de o întîietate în această problemă. Eu cred că aceste acțiuni ale presei și ale Consiliului Județean s-au desfășurat în paralel. E drept că intervenția mass-media a grăbit procesul înființării ZEL, dar și Consiliul Județean a avut un calendar de lucru ale cărui date, cu unele fluctuații, au fost respectate. Ceea ce văd eu, dincolo de aceste divergențe, este faptul îmbucurător că atît presa, cît și administrația au luptat pentru atingerea unui țel comun și acesta este lucrul cel mai important, care contează". Primarul Constantin Simirad: "Eu nu vreau să atribui de pe acum merite cuiva. Meritul mare va fi al celor care vor reuși să atragă în zona liberă investitori serioși și să creeze noi locuri de muncă. Fără îndoială, însă, că putem face un clasament privind efortul depus pentru obținerea avizelor necesare pentru ZEL. Pe primul loc s-ar situa mass-media, atît prin compania de susținere a ZEL, purtată cu cîtva timp în urmă, cît și prin rolul pe care-l va juca în viitor prin campaniile de publicitate dedicate ZEL, ce vor determina, cu siguranță, atragerea de investitori și capital la Iași. Să dăm, însă, Cezarului ce-i al Cezarului! Deși se situează pe locul secund în clasamentul pe care l-am făcut, nu este deloc de neglijat efortul celor de la Consiliul Județean, care în ultima perioadă s-au deplasat foarte des la București pentru a obține aprobările de la Guvern". **(Ovidiu LUNGU)**

Doriți să vă valorificați obiectele de artă și antichitățile pe care le dețineți?
Doriți să vă completați colecțiile particulare?
CASA DE LICITAȚIE
ONASIS
a
S.C. SURSA MOLDOVEI S.A.
vă stă la dispoziție oferindu-vă servicii competente în domeniul licitației publice.
Relații suplimentare la telefon 127118 sau 127114.

FOARTE AVANTAJOS!
S.C. SURSA MOLDOVEI S.A
anunță că s-au reluat înscrierile pentru produsele:
♦ Frigider 240 l - 318.000 lei;
♦ Frigider 180 l - 280.000 lei;
♦ Frigider 140 l - 240.000 lei;
♦ Congelator 160 l - 380.000 lei;
♦ Congelator 120 l - 307.000 lei;
♦ Mașini spălat cu storcător - 267.000 lei;
♦ Mașini spălat fără storcător - 165.000 lei;
Nu se percepe dobîndă.
Termen de garanție 1 an.
Relații la sediul nostru din Calea Chișinăului nr. 17, tel.127114, 127118.

TOFAN GRUP
Un renume cîștigat pe șosele

Deputatul Vasile Lupu (PNȚCD) s-a împăcat cu primarul Constantin Simirad (PAC)

La inițiativa consilierilor județeni și municipali ai Convenției Democratice din România, filiala Iași, ieri, la sediul P.N.Ț. C.D. Iași, a avut loc o întîlnire între deputatul P.N.Ț. C.D. Vasile Lupu și primarul municipiului Iași, Constantin Simirad, în prezența președintelui P.N.Ț. C.D. Iași, Petru Caraman.

Participanții la întîlnire au analizat mai multe reclamații privind aplicarea Legii fondului funciar și a altor normative de stat pe raza municipiului Iași.

Totodată, ei au luat în discuție principiile generale de punere în practică a programului electoral al primarilor, parlamentarilor și consilierilor C.D.R.

În urma discuțiilor, s-a căzut de acord că între P.N.Ț. C.D., Primăria Iași și P.A.C. nu mai există deosebiri de interpretare a Legii fondului funciar, a articolului 35 din Legea exproprierilor pentru utilitate publică și a articolului 11 din Legea nr. 50 din 1991.

Deputatul Vasile Lupu și primarul Constantin Simirad au convenit să analizeze în comun cazurile mai dificile care vor fi reclamate la Primărie sau la sediul P.N.Ț. C.D., pentru rezolvarea lor în termen cît mai scurt.

După cum ne-a declarat primarul Constantin Simirad, "se resping insinuările conform cărora în cadrul C.D.R. Iași ar exista puternice tendințe centrifuge".

Deputatul V. Lupu și primarul C. Simirad au apreciat că "este necesară o strînsă alianță în cadrul C.D.R.", urmînd să susțină această idee la nivel național. **(Teo POPESCU)**

În fotografia din stînga, liderul filialei Iași a PNȚCD, Vasile Lupu, din nou prieten cu primarul Iașului, Constantin Simirad

Telespectatorii, despre sfîrșitul serialului DALLAS

Joi, 21 iulie, Televiziunea Română va prezenta ultimul episod din serialul "Dallas - Ewing Oil". După aproape patru ani de difuzare, serialul a devenit aproape indispensabil pentru mulți locuitori ai Iașului. Dintr-un eșantion de 50 de persoane intervievate: 72% doresc continuarea acestui serial, 21% sînt mulțumiți că s-au epuizat toate episoadele, iar restul sînt indiferenți.

■ **Georgeta Truș (salariat R.A.T.C.)**: "Mi-a plăcut acest serial și-l consider instructiv. Te învață cum să acționezi în situații limită. I-am apreciat în mod deosebit pe Bobby și Pamela, ce lăsau impresia unui cuplu fericit."

■ **Dumitru I. (student la I.S.E.):** "Dacă ai o cultură cinematografică, nu poți agrea acest serial. Seamănă cu o caramea ce o poți întinde cît vrei, dar care s-a rigidizat în penultimul episod."

■ **Valentina Stavilă (din Chișinău):** "Se reflectă în serial viața de zi cu zi, oferindu-se soluționări interesante problemelor familiale. Îl consider pe J.R. un model în viață și familie."

■ **Alexandru Petru (taximetrist):** "Înainte de 1989, cînd nu exista posibilitatea vizionării altui serial mai bun, îl urmăream. Acum mă plictisește și mă bucur că se va încheia."

■ **Maria Căldăraru (din Dancu)**: "Aproape toată șatra urmărim «Dallas»-ul și ne place de J.R. Aș vrea să mai fie episoade și... mă dați și pe mine la televizor?"

■ **Sanda Airinei (55 ani, pensionară).** "Mi-a plăcut «Dallas»-ul pînă le-au scos pe Sue Ellen și pe Pamela, care erau femei prezentabile, corpolente și le-au băgat pe celelalte cu fețe de haimanale. J.R. este ca un armăsar, n-a iertat nici una."

■ **Magdi Salah (din Sudan, student la U.M.F.)**: "În Sudan, acest serial a rulat în urmă cu 5 ani, iar prietenii mei care l-au vizionat acolo îl urmăresc și aici cu plăcere. Mie, personal, nu-mi place."

■ **Ovidiu L. (student la Psihologie):** "În afară de J.R., majoritatea personajelor și-au schimbat caracterul și temperamentul pe parcurs, ceea ce, în realitate, se întîmplă rar." **(Anca SĂLCEANU, L.GRIGORAȘ)**

Liderul filialei Iași a PNȚCD liniștește apele

Corneliu Coposu nu are cancer

■ vara aceasta, PNȚCD își va restructura statutul și conducerea centrală

"Ne-am făcut datoria", a spus președintele PNȚCD-Iași, deputatul Vasile Lupu, în legătură cu ultimele două acțiuni ale Opoziției - moțiunea de cenzură și cererea de suspendare din funcție a președintelui Iliescu. Deși nici una din aceste acțiuni nu și-a atins scopul, deputatul PNȚCD nu crede că Opoziția s-a compromis în fața electoratului. Partea compromisă este Curtea Constituțională care, în decizia sa de sprijinire a președintelui, face trimitere la o lege care nu există, cea a caselor naționalizate. De altfel, în 1992, Curtea a declarat drept "text neconstituțional" un act normativ care prevedea suspendarea din oficiu a judecării proceselor de orice natură privitoare la casele naționalizate precum și a sentințelor judecătorești definitive emise pînă în acel moment în această spinoasă chestiune.

În opinia d-lui Lupu, Ion Iliescu a avut o șansă unică de a se afirma. "Nimeni nu putea face cît a făcut el pentru țară, a spus deputatul PNȚCD, însă e o victimă șantajabilă a mentalității comuniste, omul nomenclaturii". Președintele filialei ieșene a PNȚCD a încercat o comparație optimistă: "Președintele american Richard Nixon a demisionat după afacerea Watergate, Iliescu n-a catadicsit nici măcar să se prezinte în fața Parlamentului". Astfel, președintele Iliescu va rămîne în istorie alături de Dej, Ceaușescu și Ana Pauker și acesta este motivul pentru care PNȚCD susține ideea de monarhie. "Dacă m-aș fi născut în SUA sau în Franța, aș fi fost republican", a încheiat subiectul dl. Lupu.

În ceea ce privește perspectivele Convenției, acestea nu par a fi deloc optimiste. "Chiar dacă unii vor dori să se retragă din Convenție, noi nu vom avea nimic de pierdut", a precizat dl. Lupu. Domnia sa a dezmințit zvonurile privitoare la sănătatea d-lui Corneliu Coposu, anunțînd reîntoarcerea acestuia în țară peste cîteva zile.

Aseară, organizația județeană PNȚCD Iași a adresat opiniei publice un protest ampotriva abuzurilor primarului Constantin Fecioru din comuna Coarnele Caprei, care refuză punerea în posesie pe o suprafață de 26 hectare teren arabil a celor opt familii Roșca, lipsidd de mijloare de subsistență 42 de ființe umane. Deși Comisia de aplicare a Legii fondului funcciar a dispus prin Hotărîrea nr. 1065/3 mai 1993 punerea în posesie a familiei Roșca, primarul Fecioru Constantin continuă să ocupe cele 26 hectare și să distribuie recolta după bunul plac, se arată în protestul organizației județene PNȚCD Iași. **(Radu MEȘNIȚĂ)**

Anchetă MONITORUL

De ce unii copii ajung hoți

Delincvența juvenilă reprezintă una din gravele probleme actuale și ilustrează impasul educațional civic și moral-religios al societății.

Într-un număr anterior al cotidianului "Monitorul" am prezentat statistic creșterea anuală fără precedent a infracționalității în rîndul minorilor, după anul 1989.

Cu privire la cauzele delincvenței juvenile, am solicitat opiniile unor specialiști, membri ai comisiei de expertiză medico-legală psihiatrică pentru minori, din Iași.

Peste 50% din infractorii minori sînt afectați de stări psihopatice, răspunzătoare de impulsivitatea ce îi împinge la delincvență. Un astfel de caz a fost prezentat recent în cotidianul nostru. Costel Salahoru (15 ani), din Iași, a spart 11 apartamente, în numai cîteva zile. Deși face parte dintr-o familie care i-a asigurat toate condițiile, adolescentul suferă de grave tulburări de comportament, care îl împing la acte infracționale. Dr. Constantin Barabolschi, medic psihiatru, consideră că astfel de copii nu au capacitatea de a-și stăpîni pornirile impulsive. Alți copii infractori suferă de deficiențe mintale, nefiind conștienți de aspectul negativ al faptelor lor. Însă, chiar și copiii normali, sănătoși psihic, ce comit infracțiuni, nu au noțiunea implicațiilor periculoase social ale faptelor lor.

Sărăcia, lipsurile sînt alți factori care îi determină pe unii copii să fure. De cele mai multe ori, ei sînt antrenați în comiterea infracțiunilor prin inducție de grup. Un caz recent, expertizat de către comisia din Iași, a fost săvîrșirea unei infracțiuni de tîlhărie, determinată de această inducție de grup. Cătălin Dumitrașcu (14 ani), Vasile Ciobanu (16 ani) și Veronica Moțoc (14 ani), din Fălticeni, l-au tîlhărit într-o seară a lunii trecute pe Viorel Toma (25 ani). Acesta cîștigase suma de 500.000 lei la jocuri mecanice, într-un bar. Cei trei copii, care asistaseră la înmînarea cîștigului, l-au urmărit pe Viorel Toma, după ieșirea acestuia din local. Ajunși într-un loc mai retras, cei trei adolescenți l-au imobilizat pe Viorel Toma și l-au deposedat de întreaga sumă de bani pe care o avea asupra sa. Timp de cîteva zile, pînă cînd au fost depistați de către Poliție, cei trei copii au cheltuit toți banii cumpărîndu-și obiecte de îmbrăcăminte și distrîndu-se în restaurante de lux. Dr. C. Barabolschi este de părere că, în loc să fie ajutați prin educație, pentru a se reintegra în societate, copiii care comit infracțiuni mai puțin grave sînt aruncați, prin repudiere de către familii sau prin exmatriculare din școli, în lumea fără de întoarcere a infracționalității.

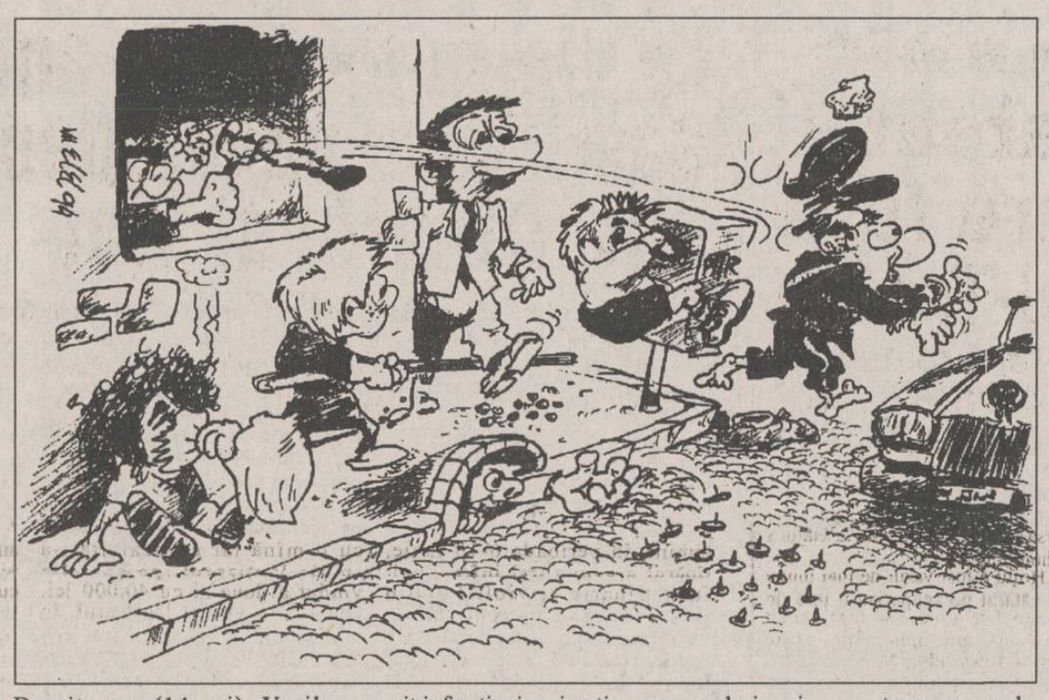

Există cazuri în care mulți copii fură de nevoie. Medicul consideră că acest tip de furt este, de fapt, o reacție de apărare, în vederea supraviețuirii. Un alt caz, recent expertizat de către comisia din Iași, a fost cel al Mihaelei Abuzătoaie (14 ani) din Zapolodeni-Vaslui. Ea a furat cheia de la apartamentul unei colege, știind că părinții acesteia sînt înstăriți.

Învoindu-se de la o oră de curs, Mihaela s-a dus la domiciliul familiei respective, împreună cu o altă colegă și a sunat la ușă, pentru a se asigura că nu este nimeni acasă. Apoi a pătruns în apartament, deschizînd ușa cu cheia și a sustras suma de 200.000 lei. Banii i-a folosit pentru a-și cumpăra îmbrăcăminte și pentru alte distracții.

Dr. C. Barabolschi a amintit multe cazuri în care copiii proveniți din familii dezorganizate, cu mulți copii, lipsite de venituri suficiente, fură pentru a procura hrana necesară fraților mai mici. Modelul copilului infractor este, în general, acela al unei ființe derutate, tratate cu nepăsare sau cu brutalitate de părinți sau educatori lipsiți de tact. Ei își doresc unele lucruri care să le aline singurătatea și, deoarece nu le sînt oferite de nimeni, nici nu și le pot procura muncind, fură. Dorința copiilor de a obține ceea ce își doresc este mai puternică decît noțiunea pericolului care îi amenință, în cazul în care sînt descoperiți. **(Silviu LABEȘ)**

Începînd cu luna septembrie 1994

Alegeri în învățămîntul universitar

■ decizia Ministerului de a organiza alegeri nu a fost primită cu entuziasm

După cum a declarat Ioan Hîrjoabă, secretar de stat la Ministerul Învățămîntului, mai mult ca sigur, începînd cu luna septembrie 1994, vor avea loc alegeri pentru toate funcțiile de conducere din învățămîntul superior, de la șefii de catedră și pînă la membrii Senatului universităților. Conform Legii Învățămîntului, recent adoptată de Camera Deputaților și care urmează să fie discutată în curînd și de Senat pentru a intra în vigoare începînd cu noul an de învățămînt 1994/'95, organele alese, cu excepția rectorului, se confirmă de către Senatul universitar. Rectorul este confirmat prin ordin al ministrului Învățămîntului. De asemenea, noua Lege a învățămîntului stipulează că organismele de conducere se aleg prin vot secret, pentru o perioadă de 2 ani, ceea ce contravine, în cazul multor universități, Cartelor universitare, care prevăd ca o legislatură universitară să dureze 4 ani. De altfel, decizia ministerului de a organiza alegeri nu este primită cu mare entuziasm acum, cînd majoritatea organelor de conducere din unversități se află abia la jumătatea legislaturii de 4 ani. **(Cristina LECA)**

Altă imagine a crizei din România

Lipsesc protezele

(continuare din pagina 1)

Pe lîngă faptul că materialele sînt din ce în ce mai puține, ele sînt și de foarte proastă calitate. Victor Ștefiu, muncitor la secția de ghete ortopedice, ne-a declarat că acestea se distrug cam în două săptămîni. Clienții (ce au vîrste cuprinse între 8 luni și 70-80 ani) au dreptul la reparații gratuite, primind ghete noi (tot subvenționate) la 1 an - adulții și la șase luni - copiii. Aceste ghete sînt de mai multe tipuri - pentru picior plat, ghete "cu scurtări" (una mai înaltă, una normală), ghete "cu diformități" și cele cu aparat ortopedic. Victor Ștefiu ne-a povestit un caz mai neobișnuit, al unei fete de 17 ani, din Vaslui, ce prezintă o diformitate numită "labă de urs". Piciorul drept este subțire, arată normal, mărimea pantofului fiind 37. În schimb, stîngul se îngroașă pornind de la șold, astfel încît laba piciorului este imensă, măsurînd 50 cm, ceea ce s-ar traduce cu mărimea 46-47 la pantof. În plus, prezintă și niște umflături în talpă care-i îngreunează foarte mult mersul.

Tehnologia după care se confecționează protezele este mai veche de 40 de ani, chiar dacă unele materiale s-au mai schimbat ori s-au îmbunătățit calitativ. Protezele sînt de patru tipuri: de coapsă, de gambă, de braț și de antebraț. Pentru o proteză de coapsă, de exemplu, se folosesc mai multe materiale: poliuretan și lemn - pentru laba piciorului, material plastic - pentru pulpă și piele, groasă de 2-5 mm - pentru coapsă. Legătura între cele trei elemente este făcută de șinele metalice plasate pe părțile laterale, iar prinderea protezei de corp se face cu ajutorul unor chingi trecute peste umăr și peste șolduri. După cum ne-a explicat Constantin Diaconu, acestea sînt niște proteze rudimentare, care oferă prea puțină stabilitate și flexibilitate. Însă ele sînt singurele care se fabrică în România și, probabil, astfel de proteze se vor face și mult timp de acum înainte. Cît despre protezele pe bază de vacuum sau cele cu biocurenți, Constantin Diaconu a auzit de ele, pe unele le-a văzut și și-ar dori foarte mult să construiască unele la fel. E convins că s-ar deprinde foarte repede cu tehnologia.

Dar, pînă una-alta, aceste proteze rămîn de domeniul visului. Cei care pot beneficia de asemenea "minuni", prin intermediul fundațiilor de caritate, sau cei care au bani să-și cumpere, îndură mai ușor vicisitudinile vieții de handicapat fizic. Ceilalți trebuie să se mulțumească cu ceea ce le oferă statul român. Elena Rosin, șef de secție, ne-a relatat că au primit vizita unor echipe de englezi, americani, francezi, care au filmat, au făcut ochii mari văzînd condițiile mizere de lucru și protezele vechi și urîte, au promis ajutoare și duși au fost.

Iar acum, nici măcar protezele românești nu pot fi puse la dispoziția oamenilor. E criză, mai ales, de proteze pentru mîini, deoarece materialul plastic din care se confecționează palma e destul de scump. Anul acesta s-au primit doar două astfel de proteze, deși sînt peste 30 de comenzi. Iar cei care au de suferit sînt atît pacienții, cît și cei zece angajați care, neavînd material pentru a lucra, nu-și pot primi salariile care, oricum, rar depășesc 80.000 lei pe lună.

Arestat la 17 ani pentru viol

Instanța de judecată a respins cererea de eliberare din arestul preventiv a inculpatului Ioan Mihai, care a fost învinuit de întreținerea unor relații sexuale cu persoane de același sex. Acuzatul, în vîrstă de 17 ani, l-a violat pe data de 1 mai 1991 pe minorul V.A. sub amenințarea unui cuțit, supunîndu-l apoi și unor perversiuni sexuale. Pentru daunele morale suferite, partea vătămată a cerut să fie despăgubită cu 5 milioane lei. Întrucît aceste despăgubiri nu au fost achitate și pentru că instanța a considerat că există pericolul ca inculpatul să repete aceste fapte, Ioan Mihai va fi judecat în continuare în stare de arest. **(Adina SCUTELNICU)**

Organizațiile
PENTRU COPIII ROMÂNI
FUR DIE KINDER RUMANIES
anunță
ACADEMIA INTERNAȚIONALĂ DE VARĂ
EDIȚIA A PATRA
18 - 29 IULIE 1994
Relații și înscrieri:
Casa cu absidă, Centrul Civic, Iași,
tel./fax: 032/116242

FIRMA NEST
vinde
en gros
și en detail
- mobilier din PVC pentru grădină (import Grecia);
- umbrele multicolore
- scaune pentru copii (import Italia);

en gros
- Băuturi alcoolice, cafea, ness și alte produse alimentare;
- planetare GLENTZER.

Prețuri negociabile

- șervețele import (100 buc./pachet) 655 lei/pachet

DEPOZIT
str. C.A. Rosetti nr. 1 (Podu de Fier), lîngă Agenția Loto-Prono.
Program:
luni-vineri 9^00-18^00
sîmbătă-duminică 10^00-13^00

NORD-EST GROUP S.R.L.

ESTE TIMPUL SĂ OPTAȚI PENTRU CALITATE!

Magazinul **AVATTI** vă oferă produse electronice AUDIO-VIDEO ale celor mai renumite mărci din domeniu:

✶TV PHILIPS D.51	-	885.000 lei
✶TV PHILIPS D.54 TXT	-	1.149.910 lei
✶TV SONY D.51 TXT	-	1.652.000 lei
✶TV SONY D.51	-	1.149.910 lei
✶TV GRUNDIG D.51 TXT	-	755.200 lei
✶TV GRUNDG D.54 TXT	-	899.750 lei
✶TV MEGAVISION D.51	-	529.820 lei
✶TV MEGAVISION D.51 TXT	-	579.970 lei

Puteți cumpăra și cu plata în rate!

Adresa noastră: str. Ștefan cel Mare și Sfînt nr. 11.
Telefon 112810, 174054.

PNL Iași - o filială în derivă

■ *deși conducerea centrală l-a numit pe Adrian Mogoș președinte interimar în locul lui Aurel Stan, Comitetul Executiv al PNL-Iași a declarat nulă decizia și l-a suspendat pe dl. Mogoș din funcția de vice-președinte*

Ședința de ieri a Comitetului Executiv al PNL-Iași a fost deosebit de furtunoasă. Motivul l-a constituit comunicatul trimis de Biroul Permanent al partidului filialei ieșene a PNL, în care dl. Adrian Mogoș era numit președinte interimar în locul d-lui Aurel Stan. Anterior, Consiliul de Onoare al PNL ridicase calitatea de membru de partid d-lor Aurel Stan, președinte PNL-Iași, Gheorghe Cliveti, prim vice-președinte, Gheorghe Toma, secretar coordonator, și Adrian Costin. La începutul ședinței, cvorumul era întrunit, fiind prezenți 27 din cei 47 de membri ai Comitetului Executiv.

Dl. Mogoș a precizat că procesul PNL va trena mult timp în fața instanțelor de judecată. Pe de altă parte, astăzi, la sediul PNL în București, lideri PAC, PNLCD și ai PNL se vor întîlni în vederea reunificării, iar miercuri se va semna protocolul, dacă acesta va fi definitivat. În ce privește numirea sa ca lider al liberalilor ieșeni, dl. Mogoș a spus că noua sa calitate nu e de invidiat. Discursul noului președinte al PNL-Iași a fost deseori întrerupt de susținătorii lui Radu Câmpeanu. Secretarul Gheorghe Toma a mers pînă la a eticheta PAC drept "vechea securitate", o dovadă clară de anti-unificare liberală.

În cele din urmă, deși cele două comunicate au fost considerate nule de către dl. Stan, s-a hotărît supunerea lor la vot, moment în care dl. Adrian Mogoș, însoțit de d-na Neli Mironescu și dl. Ioan Bucur s-au retras din sală. În acel moment, cvorumul era la limită: 24 prezenți și 23 absenți.

După mai bine de două ore de dezbateri, s-a adoptat nulitatea celor două comunicate și s-a hotărît trimiterea unei delegații la București pentru discuții în vederea readucerii conflictului Quintus-Câmpeanu de la tribunal în interiorul partidului. În final, cu 22 de voturi pentru, 1 împotrivă și o abținere s-a votat suspendarea d-lui Mogoș din funcția de vice-președinte al PNL-Iași.

Ultimele decizii - discutabile - ale PNL-Iași conturează ideea unei filiale de partid fără... conducerea centrală. Cea mai mare filială liberală din țară (3.000 membri) respinge în continuare conducerea lui Mircea Ionescu-Quintus, neoferind nici un motiv real pentru această atitudine decît prezența primarului general al Capitalei, Crin Halaicu, în funcția de secretar general al PNL. **(Radu MEȘNIȚĂ)**

Adrian Mogoș și Aurel Stan, doi foști prieteni - acum cei mai înverșunați dușmani

De ce se teme Guvernul Moldovei

Tratatul bilateral româno-moldovenesc nu va fi ratificat de Legislativele celor două țări

"Negocierile dintre MAE al României și cel al Republicii Moldova, pe marginea Tratatului bilateral, se află într-o situație de criză", a declarat Agenției Mediafax un înalt funcționar din Guvernul de la Chișinău. Aceeași sursă a mai menționat că diplomația moldovenească dorește ca acest Tratat să fie încheiat cît mai repede, autoritățile de la Chișinău fiind presate de ceilalți parteneri să-și reglementeze cît mai repede raporturile cu România. De la ultima rundă de discuții, din octombrie 1993, negocierile pe marginea Tratatului bilateral nu au mai avansat. După rezultatele alegerilor din februarie 1994 din Moldova, soldate cu înfrîngerea formațiunilor prounioniste, MAE român a stopat dialogul în chestiunea Tratatului. De asemenea, există temeri că, după semnarea Tratatului bilateral, acesta nu va fi ratificat fie de Parlamentul de la Chișinău, fie de cel de la București. Actualul proiect conține sintagma "cele două state românești", fapt neacceptat în prezent de diplomația moldovenească. Aceasta va propune înlocuirea acestei sintagme cu cea de "Republica Moldova și România", pentru a evita, în acest fel, votul negativ al actualei majorități din Parlamentul Moldovei. Cel de-al doilea punct nesoluționat îl reprezintă referirea la consecințele pactului Ribbentrop-Molotov. Condamnarea sa, ca tratat ce a afectat teritoriul României, ar putea duce la neratificarea Tratatului bilateral de către partidele anti-unioniste de la Chișinău. Posibilitatea continuării discuțiilor dintre Ministerele de Externe ale celor două state va fi analizată marți, 19 iulie, la Chișinău, în cadrul întîlnirii dintre Teodor Meleșcanu și omologul său, Mihai Popov. Funcționari din cadrul Ambasadei Moldovei la București au precizat Agenției Mediafax că s-au început pregătirile pentru stabilirea unei întîlniri a celor doi președinți, Ion Iliescu și Mircea Snegur. Întrevederea ar putea să aibă loc la sfîrșitul anului, cu această ocazie fiind posibilă și semnarea Tratatului dintre România și Republica Moldova.

Compromis la Uniunea Europeană

Cei mici îi conduc pe cei puternici

■ *primul ministru al Luxemburgului are toate șansele să fie ales președinte al Uniunii Europene*

Noul președinte al Uniunii Europene este, începînd din această săptămînă, primul ministru luxemburghez Jacques Santerre. Deși comentatorii politici sînt de părere că în cei zece ani de cînd este premier nu a făcut aproape nimic pentru principatul său cu o populație de 400.000 locuitori, membrii Uniunii Europene s-au decis să-l aleagă ca lider. Se pare că anonimitatea lui Santerre este atuul său forte. Guvernul britanic îl consideră lipsit de zelul vizionar al lui Jacques Delors, fostul președinte al U.E., față de care avea mari suspiciuni.

Britanicii speră că Santerre va fi mai ușor de controlat decît era Delors și că tendințele sale de descentralizare se încadrează mai bine în modul în care vede Marea Britanie integrarea europeană. La rîndul lor, reprezentanții Franței și ai Germaniei sînt încîntați că Santerre vorbește fluent limbile franceză și germană.

Conferința luptătorilor din decembrie '89 a fost dirijată de P.D.S.R.

■ **scopul conferinței era unificarea zecilor de organizații ale revoluționarilor**

La Băile Herculane, apatia puținilor turiști și a localnicilor - în marea lor majoritate șomeri - nu a fost tulburată nici măcar de sirenele mașinilor de poliție care escortau autobuzele cu revoluționari. Revoluționarii - ei înșiși apatici. Controversata Lege 42 cu pachetul ei de drepturi oferite atît revoluționarilor reali cît și impostorilor a avut un efect tranchilizant. Foarte multă lume, mulțumită de sine și de existență în general, a venit la Herculane.

Pe un asemenea fond de apatie și dezinteres a venit și încercarea organizatorilor, Asociația luptătorilor din decembrie '89 Caraș Severin, de a da reuniunii tenta unui colocviu științific cu teme de discuție pe cît de prețioase, pe atît de vagi.

Au mai venit și mesajele transmise revoluționarilor de Președinție, Guvern, Parchetul General și de alte instituții ale statului, toate elogiindu-i la modul liric pe revoluționari. Cînd festivismul părea clar că se instaurează fără drept de apel, din sală s-au auzit primele voci de protest. Ele au cerut să se discute concret posibilitatea unificării asociațiilor de revoluționari. Aceasta - dacă se vrea ca foștii luptători din decembrie - cei reali și cei făcuți - să mai joace un rol în viața publică. Brusc, reuniunea nu s-a mai numit nici colocviu, nici simpozion, ci Conferința Națională a luptătorilor din decembrie '89.

Dar, tot atît de brusc, la prezidiul conferinței și-a făcut apariția deputatul P.D.S.R. Constantin Bebe Ivanovici, președinte onorific al Asociației revoluționarilor din Caraș-Severin, care a fost numit președinte de onoare al Conferinței. În această calitate, deputatul P.D.S.R. a lucrat în conformitate cu interesele superioare ale partidului său și a obținut tot ce și-a dorit.

Revoluționarii de la Brașov, cei mai rezervați, au făcut singura propunere concretă privind reunificarea. Ei au propus o nouă grilă de organizare și dezbaterea ei într-o conferință bine pregătită la Brașov. Se pare însă că propunerea nu a fost luată în considerare.

În Rwanda, situația a devenit catastrofală

■ *în cursul nopții de sîmbătă spre duminică, 150.000 de refugiați au trecut frontiera în Zair*

Un alt val enorm de rwandezi a trecut frontiera în Zair. Un purtător de cuvînt al ONU, care se află în orașul zairez de frontieră Goma, a afirmat că situația a scăpat de sub control și este catastrofală. Potrivit purtătorului de cuvînt, 150.000 de refugiați au sosit în cursul nopții și se așteaptă ca numărul lor să crească în curînd la un milion. Operațiunile de ajutorare sînt depășite de evenimente și membrii echipelor sînt pur și simplu disperați și extenuați. Avioanele sosesc cu ajutoare, podul aerian fiind intensificat, dar purtătorul de cuvînt al ONU este de părere că, pentru a se putea face față crizei, Comunitatea internațională trebuie să se mobilizeze imediat.

Convenția Medicilor Democrați constată

"Reforma în domeniul sănătății este inexistentă"

Convenția Medicilor Democrați, întrunită sîmbătă, 16 iulie, a constatat că reforma din domeniul sănătății este ca și inexistentă. "Politica ministerului se înrolează în politica partidului de guvernămînt, care rezolvă doar situațiile ce pot duce la convulsii sociale", a declarat dr. Nicolae Constantinescu. Se încearcă astfel rezolvarea precară a situației copiilor bolnavi, a handicapaților, a nou-născuților, în timp ce se ignoră problema medicamentelor, a mîncării, a substanțelor necesare în spitale. "Această manieră de abordare a problemelor din sănătate este mai criminală decît cea de pe vremea lui Ceaușescu", a afirmat același medic. În plus, în Ministerul Sănătății este blocat accesul doctorilor la informații precise privind indicatorii stării de sănătate a populației. "Iar noi, fără informații precise ne compromitem total", a precizat dr. Nicolae Constantinescu. Dr. George Calalb, președintele CMD, s-a referit critic la sumele alocate de la buget acestui domeniu, dar a abordat, de asemenea, și situația stațiunilor balneoclimaterice ale căror baze de tratament se află într-o stare critică. "Asistența medicală de acest tip va dispărea odată cu distrugerea bazelor de tratament, dacă nu se va interveni la timp", au susținut vorbitorii. Hotelurile, incluzînd baze de tratament, au fost preluate în 1990 de Ministerul Turismului, dar noile conduceri au neglijat aspectul terapeutic, fapt ce a condus la distrugerea bazelor de tratament. Se impune ca acum, înaintea începerii acțiunii de privatizare a societăților mici și mijlocii, să fie rediscutat statutul unităților de tratament. De aceea, între Ministerul Turismului, Ministerul Muncii și Protecției Sociale și Ministerul Sănătății se încearcă inițierea unor discuții care să conducă la preluarea unităților de acest tip de către Ministerul Sănătății. Însă astfel de discuții nu au mari șanse de a se finaliza, atîta timp cît "ministrul Sănătății nu este un partener de dialog pe această temă", a afirmat un membru al CMD. Singura soluție rămasă pentru a încerca rezolvarea situației constă în elaborarea unei inițiative legislative privind maniera de privatizare a hotelurilor cu baze de tratament din stațiunile balneoclimaterice - propunere avansată de dr. Nicolae Constantinescu. "Poate doar astfel pot fi salvate hotelurile cu baze de tratament care, în unele cazuri (Vatra Dornei) au devenit tripouri și case de toleranță", a afirmat dr. Constantinescu.

Pentru a permite miilor de nord-coreeni să-l vadă pentru ultima oară pe "Marele Conducător"

Funeraliile lui Kim Ir-sen au fost amînate cu două zile

■ *marți, în Coreea de Nord, timp de trei minute se vor auzi numai sirenele trenurilor și ale vapoarelor*

Mii de nord-coreeni continuă să se îndrepte spre Phenian, pentru a aduce un ultim omagiu președintelui Kim Ir-sen ale cărui funeralii, ce urmau să aibă loc ieri, au fost amînate pentru mîine datorită numărului în creștere al celor ce doresc să-l omagieze pe liderul dispărut. Populația țării va păstra marți, în ziua funeraliilor, trei minute de reculegere, sirenele trenurilor și ale vapoarelor vor răsuna simultan, conform instrucțiunilor Comitetului însărcinat cu organizarea acestor funeralii, condus de Kim Yong Il, fiul cel mai mare și succesorul desemnat al lui Kim Ir-sen.

În Japonia, zeci de mii de coreeni, dintre care 8.000 la Tokio și 10.000 la Osaka, au participat ieri la servicii funebre celebrate în 44 de locuri din țară. La Seul, președintele Kim Young Sam a convocat astăzi o reuniune specială a Cabinetului pentru a discuta situația din Nord, după reluarea atacurilor verbale ale Phenianului contra regimului din Sud. Pentru a doua oară în 48 de ore, agenția oficială nord-coreeană l-a criticat ieri cu violență pe președintele Kim Young Sam, afirmînd că "va plăti scump interdicția aplicată sud-coreenilor de a se duce la Phenian pentru a participa la funeralii, precum și reprimarea de către poliție a manifestațiilor publice de doliu din Coreea de Sud".

La o demonstrație a extremei stîngi din Germania

Șapte ofițeri de poliție au fost răniți

Șapte ofițeri ai poliției germane au fost răniți sîmbătă în timpul unei demonstrații de stînga din orașul Göttingen, relatează REUTER. Surse ale poliției au informat că un grup de aproximativ 700 de protestatari din cadrul celor 3.500 de participanți la demonstrație au început să arunce cu pietre și sticle. Demonstrația s-a dorit o formă de protest împotriva unui raid efectuat de poliția germană la sediul unei librării și al unui grup de orientare de stînga. Manifestația a fost organizată la inițiativa Partidului Ecologist, a cîtorva sindicate și a Partidului Socialismului Democratic, fost comunist. Poliția germană a informat că raidul invocat ca motiv al demonstrației a fost efectuat datorită bănuielilor că în acele puncte s-ar aduna membri ai unor organizații criminale ce ar distribui materiale de propagandă ale "grupărilor teroriste de stînga".

TELEX

■ **Revolta deținuților protestanți a fost stopată**

Autoritățile au reinstaurat ordinea duminică dimineața în centrul de detenție Crumlin Road, din vestul Belfastului, după șapte ore de revoltă a deținuților protestanți, anunță REUTER. Nimeni nu a fost rănit în timpul răscoalei. Un purtător de cuvînt al oficialităților britanice din Ulster a afirmat că va fi deschisă imediat o anchetă care să investigheze cauzele incidentului. Cu o săptămînă înainte, deținuții aceluiași penitenciar protestaseră față de condițiile de internare ale acestei închisori.

■ **Lupte violente între palestinieni și israelieni**

Cele mai violente confruntări dintre israelieni și palestinieni din ultimele două luni au avut loc, ieri dimineață, în Fîșia Gaza, și s-au soldat cu moartea a cel puțin doi palestinieni și rănirea altor 75. Conflictul, generat de muncitori palestinieni care intenționau să intre în Israel, a fost urmat de schimbările de focuri între soldații israelieni și polițiștii palestieni. 17 israelieni, între care 16 soldați, au fost răniți. Provocați de incidentul din Gaza, palestinienii din Cisiordania au atacat cu pietre soldații palestinieni care au ripostat deschizînd focul, nesemnalîndu-se însă nici o victimă.

■ **Coaliția guvernamentală din Italia, la un pas de destrămare**

Liga Nordică din coaliția italiană de guvernămînt urmează să decidă dacă Roberto Marroni, care deține cea mai înaltă poziție acordată partidului în Cabinet, să-și dea demisia din funcția de ministru de Interne. Marroni a solicitat partidului să decidă dacă să demisioneze în semn de protest față de un decret al premierului Berlusconi care împiedică arestarea suspecților implicați în cazuri de corupție pînă la încheierea investigațiilor. Într-un interviu televizat, Marroni a declarat că decretul trebuie retras sau modificat radical. Premierul Silvio Berlusconi a menționat, însă, că nu va retrage decretul.

În pofida protestelor ecologiștilor

Ucraina reia construcția uriașului terminal petrolier de la Odesa

Construcția unui uriaș terminal petrolier la Marea Neagră, destinat să micșoreze dependența Ucrainei de energia importată din Rusia, a fost reluată joi, după ce fusese întreruptă, timp de patru zile, printr-un ordin al Justiției, informează REUTER. Curtea regională din Odesa a ordonat, săptămîna trecută, întreruperea construcției, în urma protestelor ecologiștilor; de asemenea, Curtea a afirmat că lucrările au fost începute fără permisiune legală. Terminalul are o capacitate proiectată de 40 milioane tone, care ar satisface necesitățile Ucrainei; acest terminal ar reduce dependența față de Rusia, permițînd Ucrainei să importe petrol din Orientul Mijlociu. Construcția, începută acum trei luni, a necesitat deja suma de 8 miliarde carbovaneți (200.000 dolari la ratele comerciale de schimb), fiind comandate echipamente în valoare de încă 32 miliarde.

MOBILIER ELEGANT PENTRU LOCUINȚE ELEGANTE
MOLDOLUX CĂMIN S.R.L.

Str. Bucium 25
orar zilnic 9.00 - 17.00,
tel. 137807, fax: 127432

Economisiți spațiul din locuința dumneavoastră folosind
USCĂTORUL EXTENSIBIL
După ce rufele se usucă, firele uscătorului extensibil pot fi pliate in cutia sa!

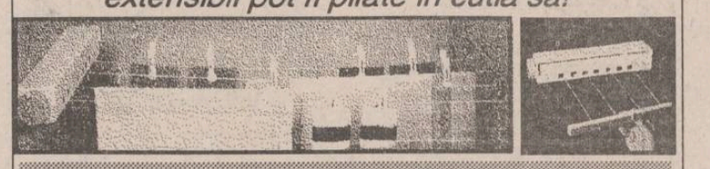

USCĂTORUL EXTENSIBIL oferă un spațiu pentru întins rufele de 3.66 metri, este ușor de montat și poate fi instalat oriunde în balcon, în bucătărie sau în baie.

Vă puteți procura USCĂTORUL EXTENSIBIL numai de la magazinul VOGUE

CAFEAUA DE DIMINEAȚĂ

Să dăm Cezarului ce-i al Cezarului: la plecarea lui Miu Dobrescu, un prieten al Iașului

Aurel LEON

"Spune-mi cu cine te însoțești ca să-i spun cine ești", zicala populară cred că nu se potrivește în cazul lui Miu Dobrescu. Acum două zile a intrat sub iarbă. Amintind tristul eveniment, un ziar din București se întreabă, pe bună dreptate, ce-a căutat omul acesta atît de delicat, modest, rezervat, în șleahta guralivilor, a panglicarilor, a demagogilor. Este întrebarea pe care mi-am pus-o și eu atunci cînd am început să-l cunosc mai bine. Aceasta s-a întîmplat în anii cît a fost prim secretar al județului Iași. Fiind un om suferind, era rezervat și oarecum taciturn. Părea că poartă tot timpul ochelari de soare anume spre a se izola de semeni. Eroare. În fond era un suflet duios, dornic de prietenie, deschis la discuții, cult și la curent cu evenimentele literar-artistice. Lui i se datorează înființarea la Iași a revistei "Cronica". În acele săptămîni de început pot spune că a lucrat cu noi cot la cot, cei din redacție. Mai departe, a susținut revista chiar cînd era prim secretar la Suceava.

Întîmplarea a făcut ca peste ani să lucreze în redacție cel de-al doilea ginere al său, poetul Paul Balahur... În privința aceasta, trebuie să fac mențiunea că Paul a intrat în redacție numai prin meritele lui, prof. Liviu Leonte, care era pe atunci redactor șef, poate confirma că Miu Dobrescu n-ar fi intervenit niciodată pentru familia lui. Era un om atît de integru încît nici la proces nu i s-a găsit altă vină decît că a fost nomenclaturist. Și în adevăr, Miu Dobrescu a ocupat posturi importante în ierarhia partidului, dar în care a făcut mai mult... figurație. În ultima perioadă era pe post de curier diplomatic, circulînd în diferite capitale cu mesagii confidențiale (nu bea, nu era afemeiat - încît era numai bun pentru o misiune discretă) ori om de protocol, vorba lui, cînd l-am întîlnit ultima dată: "am ajuns un fel de fată-n casă, toată ziua stau pe coridoare și primesc oaspeți sau îi conduc pe cei care pleacă. Mă ocup de cazări, banchete, protocol pe scară mare".

Cît a fost în fruntea județului nostru, n-a fost manifestare culturală la care să nu ia parte. Urmărea activitatea evenimentelor, asista la toate vernisajele de expoziții, se lupta ca Iașul să fie în adevăr un centru cultural. Nu era vorbitor, nu scria, dar citea mult. Era meticulos ca un profesor, adică nu-și dezmintea formația. Plecarea lui din Iași a lăsat regrete. De altfel, și Miu Dobrescu iubea acest oraș liniștit. Ambele sale fiice s-au căsătorit la Iași, Tania și Doina, iar el visa ca, ieșind la pensie, să se retragă la Iași, unde să-și trăiască în tihnă ultimii ani de viață. Soarta a decis însă altfel și se știe că ea e suverană. Ieșenii însă îi rămîn recunoscători pentru modul omenesc în care s-a comportat. Nu-i era în fire aroganța obraznică a activiștilor de partid gen Victoraș,

care dă prin băț, nu permitea violențe, scandaluri. Îmi amintesc că la o adunare generală a scriitorilor pe care el o prezida ca organ oficial, cînd a fost întrebat de poeta Ileana Mălăncioiu ce hram poartă că doar nu-i scriitor și a fost poftit afară din sală, s-a fîstîcit și a plecat repede să dea telefon lui Nicolae, ca să-i spună ce să facă. Și Nicolae știind cu cine are de-a face, l-a trimis pe George Macovescu să prezideze ședința în locul lui Miu.

Cred că Ion Arhip, fostul director al Complexului muzeistic de la Palat, a avut în primul secretar Miu Dobrescu un aliat de nădejde în obținerea de fonduri. Nu mă pricep în materie de cifre, dar știu că dată fiind presupusa înrudire a primei lui soții cu Elena Ceaușescu, avea curaj în manevrarea fondurilor și ascendent la forurile centrale. În orice caz, cît a condus el județul nostru, celebra cumătră Tamara Dobrin nu și-a putut face mendrele la Iași.

Devenind prim-secretar la Suceava, m-a chemat la telefon cu rugămintea să-l ajut. M-am dus la Suceava. Mi-a spus: "Maestre, conduc un județ pe cît de bogat economic, pe atît de sărac cultural. În afară de cultura cartofului, nimic nu crește la Suceava. Iașul trebuie să mă ajute, e doar copilul Moldovei". Și am făcut împreună un plan de acțiune. Am început cu artele plastice. Am amenajat la etajul ultim al Casei de Cultură o incintă ideală pentru expoziție și am inaugurat-o cu o expoziție V. Mihăilescu-Craiu. Corul "Ciprian Porumbescu" a venit cu piese muzicale, poeții au spus versuri. A fost o seară deosebită pentru Suceava. În timp ce vorbeam, primul mi-a făcut semn să privesc publicul. Erau toți activiști de partid, stînd smirnă în costumele lor negre, cravată neagră și cu ochii speriați la ceea ce vedeau. Primul zîmbea. La a doua expoziție, erau aceiași activiști, dar cu familiile. La a treia a urcat scările și ceva public. Între timp ne-am dat seama că sala e incomod plasată și am transformat un magazin în galerie de artă (sala actuală). Accesul se făcea direct din stradă. Am inaugurat sala cu o expoziție a maestrului Dan Hatmanu. Au venit cu mine de la Iași George Lesnea și Iftimiu Bârleanu. Se poate vedea în fotografia alăturată ce bine se simțea Miu Dobrescu între ieșeni. Totodată, cu ajutorul Iașului, s-a deschis la Galerii magazinul U.A.P. și s-a constituit filiala Suceava a U.A.P., sub președinția pictorului L. Fluerici. Prin grija primului secretar li s-au repartizat artiștilor ateliere și a început o activitate frumoasă. Au urmat expoziții ale sucevenilor la Galeriile lor și schimburi de experiență cu Iașul.

În materie de editură, comitetul județean irosea banii pe broșuri dubioase (culegeri de folclor, dansuri populare și poezele închinate partidului). Miu Dobrescu a avut curajul să cheltuiască milioanele numai pe două lucrări fundamentale: "Albumul Mănăstirilor din Nordul Moldovei" de P. Comănescu și "Albumul Portului Etno-Folcloric din Bucovina" de Tancret Bănățeanu. Cele 2 lucrări au depășit fondul cultural anual, dar au devenit podoabe de protocol pentru Guvern. În tot ce a întreprins la Iași și la Suceava, ca de pildă apariția zilnică a ziarului local fără nici un fel de aprobare centrală, comanda statuii lui Ștefan cel Mare realizată de Iftimie Bîrleanu au fost acte de curaj îndrăznite de acest om atît de modest și rezervat, cumpănit în toate, precum observa George Lesnea într-un catren ocazional:

"Eu știu doar atîta,
Și de rang mă țiu
Pe cînd beți cu suta
Eu cu "Conu Miu"
Cinstim afinată,
Un pahar și... gata".

Astăzi ne-a părăsit nu un tovarăș nomenclaturist ci "Conu Miu" prietenul generos al culturii. ■

cotidian de informații
Monitorul

EDITORIAL

Rusia și încremenita viață politică din România

Ovidiu ȘIMONCA

Scriam într-un editorial precedent că viața politică din România este staționară, neînregistrîndu-se schimbări spectaculoase față de vara anului 1993. Voi încerca să reiau acest subiect, în rîndurile următoare. Coaliția guvernamentală compusă din PDSR, PRM, PSM, PUNR și PDAR a funcționat ireproșabil. Deși toți aliații PDSR au criticat în vorbe guvernul, în Parlament cele cinci partide satelite au votat împreună cu partidul de guvernămînt, mașina de vot neînregistrînd nici o sincopă. Spre finalul sesiunii parlamentare, PDAR a introdus o moțiune de cenzură împotriva guvernului, reproșînd dezinteresul factorilor de decizie din agricultură. Moțiunea PDAR n-a fost legată de cea a Convenției Democratice, astfel încît PDAR s-a văzut izolat la votarea moțiunii de cenzură propusă de Opoziție. Din cei cinci senatori PDAR, doar doi au susținut moțiunea, restul votînd alături de PDSR. Încercarea de desprindere din coaliția guvernamentală a PDAR a fost însoțită de un atac violent venit de la PDSR, care a promis înlocuirea tuturor funcționarilor PDAR din ministere și declanșarea unei campanii împotriva corupției din agricultură. Vinovat de tolerarea corupției din agricultură ar fi tot PDAR.

Președintele executiv PDSR, Adrian Năstase, a anunțat o nouă ofensivă a partidului de guvernămînt la sate, PDAR nemaiputînd fi demn de încrederea aliaților.

O revigorare a activității PDSR la sate ar lipsi PDAR de un puternic pilon de susținere. Ce vor face foștii președinți CAP înscriși în PDAR? Vor înclina spre PDSR sau vor rămîne solidari cu liderul agrarian Victor Surdu? Bănuim prima variantă, caz în care PDAR ar fi lipsit de susținerea politică și financiară. Fronda președintelui PDAR împotriva PDSR va fi înăbușită fie prin incitarea unor filiale locale de a-l contesta pe Victor Surdu, fie printr-un șantaj declanșat împotriva conducerii PDAR. În fața PDAR sînt două variante: să rămînă partid și să revină la susținerea PDSR sau să se autodesființeze, prin răzmerița unor filiale locale care vor dori să rămînă aliate cu PDSR. În acest caz, PDAR s-ar dizolva în PDSR.

PDAR se ferește să se alieze Convenției Democratice. Nici partidele din CDR nu privesc cu ochi buni apropierea de PDAR. În acest context, am putea asista la revenirea PDAR în cadrul coaliției guvernamentale. O păstrare pe poziții opoziționiste a PDAR, izolat de CDR, l-ar transforma într-un partid pe cale de destrămare.

În partea cealaltă, Opoziția nu are o imagine prea strălucită în electorat, față de vara anului 1993. După alegerile din 1992, diverși analiști politici au sancționat catastrofala campanie electorală a Convenției Democratice, care n-ar fi știut să cîștige electoratul nedecis.

La aproape doi ani de la alegeri, Convenția Democratică e conștientă de criza în care se află, cum a recunoscut președintele CDR, Emil Constantinescu, dar nu s-a întrezărit o altă reașezare a partidelor în interiorul CDR, pentru a fi mai eficientă. Deocamdată, partidele din CDR sînt, toate, dispuse să păstreze unitatea CDR. Prilejuri de critică a guvernanților sînt nenumărate, e necesar ca CDR să devină mai incisivă și mai apropiată de electorat. E nevoie de un dialog direct cu electoratul, conferințele de presă nefiind suficiente pentru transmiterea unui mesaj pe care toți și-l doresc nedistorsionat.

Viața politică este staționară, guvernul făcînd suficiente reverențe partidelor care-l susțin (cazul schimbării ministrului Apărării Naționale, Niculae Spiroiu, după o campanie injurioasă a Partidului România Mare, fiind pilduitor în acest sens).

Reforma, deși părea luată în serios după Memorandumul cu FMI, a ajuns la blocaj. Datorită neadoptării Legii falimentului, FMI a amînat tranșa de împrumut pe care trebuia să ne-o acorde în luna august. Comedia noilor certificate de proprietate va duce la disiparea proprietății, o privatizare reală devenind o utopie. După îngreunarea procesului de eliberare a titlurilor de proprietate în agricultură, ar urma un alt procedeu birocratic. Pași spre reformă și spre ieșirea din tunelul tranziției nu se fac. Trăim o așteptare care ne macină elanurile și idealurile. Doar alegerile anticipate sau alegerile locale și generale din 1996 mai pot schimba configurația politică. Pînă atunci, modificările de substanță, care să afecteze în bine viața de zi cu zi și a cetățeanului, nu se întrevăd. Nu putem trăi doar cu substitute ale bunăstării, de genul performanței realizate de echipa de fotbal a României.

Schimbarea cea mai bruscă este aderarea Republicii Moldova la CSI și confirmarea opțiunii pro-rusești prin alegeri.

După alegerea a doi președinți rusofoni în Ucraina și Belarus, Rusia va încerca să-și recapete sfera de influență măcar pe spațiul fostei Uniuni Sovietice. În curînd s-ar putea să ne învecinăm iarăși cu Rusia. Și în acest caz, nu sîntem pregătiți, nu știm cum să contracarăm pretențiile rusești. ■

CETATEA SCUFUNDATĂ

Povestiri despre emigranți (1)

Liviu ANTONESEI

Într-un interviu pe care mi l-a acordat imediat după ce s-a reîntors în țară, poetul Mihai Ursachi declara că justificarea morală a exilului a dispărut odată cu Revoluția din decembrie 1989. Părerea mea este că dl. Ursachi are dreptate. Oricîte încălcări ale democrației s-ar mai înregistra, oricîte nedreptăți s-ar mai produce, oricît de prost ar funcționa justiția, nu mai există nici o justificare de ordin moral pentru fenomenul emigrării. De altfel, toate țările occidentale au introdus restricții drastice în ce privește imigrarea din țările est-europene, inclusiv din România, pentru simplul motiv că, în aceste țări, procesul de democratizare a început și continuă într-un ritm mai mult sau mai puțin susținut. De altfel, în aceste țări, cetățeanul are multiple căi de atac împotriva abuzurilor și nedreptăților: asociațiile pentru apărarea drepturilor omului, presa, nenumăratele partide politice, justiția națională, chiar și cea europeană, dat fiind că procesul de asociere la structurile europene s-a produs. Cu toate acestea, milioane de est-europeni au emigrat în Occident în primii ani de după 1989, înainte deci de adoptarea legislațiilor restrictive, alte milioane încearcă pe toate căile să emigreze. Motivele nu sînt, cel puțin nu în primul rînd, politice, ci pur economice. Între aceste milioane de emigranți și candidați la emigrare, se află mai multe sute de mii de români: unii consideră că procesul de democratizare a țării nu are nici o șansă de reușită, alții doresc pur și simplu să lucreze - fie și la "negru" - cîțiva ani în Vest pentru a acumula un anume capital, foarte mulți însă ar dori să-și transfere activitățile delictuale "pe piața vestică", dat fiind că în România au devenit relativ "neproductive", "nerentabile" furtul, înșelăciunea sau tîlhăria. Activitățile celor din urmă au și provocat, de altfel, procesul de adoptare rapidă a unor legislații restrictive în țările occidentale, speriate de amplificarea fenomenului infracțional. În primăvara anului 1992, am întrebat un polițist din Berlin cum se explică toleranța față de inițiatorii jocului "alba-neagra", care se puteau număra cu miile numai în zonele turistice ale Berlinului, în marea lor majoritate români și sîrbi. Răspunsul polițistului a fost dezarmant de sincer: "Așa-i avem la vedere. Decît să fure, să tîlhărească, să violeze, să ucidă, mai bine să joace jocul ăsta. Dacă cetățeanul german e dispus să-și piardă astfel banii, n-are decît. În fond, el i-a muncit". Între timp, cu sprijinul măsurilor legislative de stopare a imigrării, lucrurile s-au mai schimbat. După cum mi-a povestit un prieten recent întors din Germania, jucătorii de "alba-neagra" nu mai pot fi numărați cu miile, ci cu zecile. Și chiar aceștia se ascund - poliția nu mai este la fel de tolerantă.

Un prieten occidental, bun cunoscător al limbii române și, din acest motiv, folosit ca interpret în probleme privind acordarea azilului politic pentru români, mi-a povestit o mulțime de întîmplări cu solicitanții români de azil. Nu pot să-i dau numele întrucît activitatea sa are un anume caracter de confidențialitate. Dar vă asigur că aceste "povești" sînt cum nu se poate mai reale. Ceea ce l-a uimit pe interpretul nostru a fost, mai întîi, faptul că **toți solicitanții de azil mint:** asupra propriei persoane, asupra împrejurărilor în care s-au decis să emigreze, asupra motivelor imigrării. Or, pentru el, lucrurile sînt simple: dacă soliciți azil din partea autorităților unui stat înseamnă că ai încredere în acele autorități. Iar dacă ai încredere, nu poți începe prin a le minți! Ceea ce mie mi se pare foarte corect. Iată un exemplu: în fața **Comisiei de azil**, dl. X a susținut că este român din Sfîntu Gheorghe și că a fugit din România de frica ungurilor! **Comisia,** în inocența sa, l-a întrebat de ce nu s-a "refugiat" într-un județ cu majoritate românească, dacă ungurii din Harghita sînt atît de periculoși. A răspuns **Comisiei** că a stat o lună la Bacău înainte de a emigra în respectiva țară occidentală. Atunci, un membru al **Comisiei** l-a întrebat de ce nu a rămas acolo. Răspunsul său a fost fantastic de sincer, dar și de stupid pentru un solicitant de azil politic: **Ce dracu' poți să faci la Bacău? Nu e peste tot la fel în România? Nu e la fel de greu să cîștigi «un ban»?** Bineînțeles că, ulterior, după consultarea datelor de pe calculator și solicitarea unei verificări prin ambasada de la București a țării respective, s-a aflat că dl. X nu era din Sfîntu Gheorghe ci din Ploiești, că mai încercase "un azil" în Germania, că avea vreo trei pașapoarte și că, în România, era căutat de poliție pentru înșelăciune în dauna avutului privat și public! E de la sine înțeles că cererea de azil a fost respinsă, iar dl. X trimis sub pază cu un avion la București, unde a fost preluat de autoritățile noastre. Care, bănuiesc, i-au acordat "azil" pentru delictele comise aici, în dulcea Românie... ■

Toți românii se pricep la fotbal

Berti Vogts și Beckenbauer

■ *cum te pune destinul în fruntea bucatelor fără să meriți*

Dorin POPA

Să recunoaștem, la fotbal ne pricepem cu toții. Acceptăm, poate, orice se spune rău despre noi, acceptăm că nu sîntem îndeajuns de serioși, că nu sîntem mereu foarte harnici, acceptăm, la rigoare, că nu sîntem chiar foarte inteligenți sau culți, dar nu acceptăm, în ruptul capului, că nu ne pricepem la fotbal. Nu. Asta nu! Este peste puterile noastre să putem accepta că la fotbal sîntem ageamii! În orice român poți afla un selecționer ideal, dublat de un comentator fără egal. Românii și brazilienii sînt, probabil, cei mai competenți în materie de fotbal, cu mult înaintea italienilor și spaniolilor, care, nici ei, nu-s de lepădat. După transmisiile meciurilor de fotbal de la C.M. din SUA, pot spune, fără să clipesc, fără să mă tem de greșeală, că, da, toți românii cunosc, în amănunt, secretele acestui sport, în afară de... comentatorii Televiziunii!

Iată, turneul final al C.M. și-a desemnat finalistele: **ITALIA** și **BRAZILIA.** Suedia, care ne-a eliminat pe noi (că, orice s-ar spune, nu ne-a învins!), a dat replica, fără pic de glorie, fără pic de strălucire, talentatei echipe a Braziliei. Regret și eu, ca toată lumea, că n-am asistat la un meci de vis: Brazilia - România! Cred că sînt foarte mulți acei care-și amintesc meciul nostru cu brazilienii de la C.M. din Mexic 1970! Și noi am fost învinși de brazilieni cu un gol diferență (3-2), dar ce meci a fost atunci! Acel meci ne lasă visători și după 24 de ani. În plus, acum veneam cu un Hagi plin de fantezie și cu un Răducioiu care ar fi mîncat jăratec. Ei, ce meci ar fi fost!!

Să nu uităm, însă, că România a părăsit competiția supremă în aceeași fază cu Olanda, Spania și Germania. Acest lucru, în urmă cu o lună, constituia doar un vis de neatins. Și iată că în vreme ce fotbaliștii noștri sînt așteptați la București de zeci de mii de suporteri fericiți, fotbaliștii germani se întorc acasă în deplin anonimat, deși, ca și noi, au ajuns și ei în sferturi.

Ce cavaler delicat este acest **Lothar Matthäus** care a declarat că echipa e vinovată pentru înfrîngerea suferită în fața Bulgariei și nu Berti Vogts! Chiar așa o fi? Germania a avut mari antrenori și mari jucători aproape mereu și, deci, a avut și rezultate excelente. În 1978, cînd nu a avut mari jucători, a capotat, deși antrenorul lor se numea atunci **Helmuth Schön**, cel care cîștigase C.M. din 1974. Căpitanul Germaniei din 1978 era Berti Vogts, dar poate singurul jucător de mare valoare din acea echipă se numea **Rainer Bonhof**. Dar cu un singur mare jucător nu se poate face primăvară, mai ales în torida vară argentiniană. Amintesc, pentru cei care poate au uitat, că **Paul Breitner** nu-a jucat la acel turneu. Breitner a jucat în 1974 și 1982 (dar nu și în 1978) în ambele finale înscriind cîte un gol. Primul mare antrenor german, profesorul lui **Schön,** a fost **Sepp Herberger**, care a cîștigat C.M. din 1954. Și acum să vedem ce-i cu acest Berti Vogts! A fost un jucător valoros, fără să strălucească vreodată. Este demnă de semnalat dubla coincidență din viața sa, vizavi de **Franz Beckenbauer.** Vogts a fost component al națională Germaniei cîștigătoare a titlului mondial în 1974, echipă al cărei căpitan era Beckenbauer. La C.M. din 1978, cum am amintit deja, Vogts a fost căpitanul echipei germane, după retragerea lui Beckenbauer, la cea mai nereușită participare din ultimii 30 de ani la un turneu final a acestei echipe. Ca un făcut, după retragerea selecționerului Beckenbauer, în 1990, cînd a cîștigat C.M. din Italia, la cîrma echipei germane vine Berti Vogts. Și din nou, Vogts face să pălească amintirea lui Beckenbauer, nereușind calificarea în semifinale. Beckenbauer a fost prezent în două finale (1966 și 1974) ale C.M. ca jucător și în alte două (1986 și 1990) ca antrenor. O dublă carieră de excepție! Vogts a fost un bun fundaș dreapta, dar fără să aibă - nici pe departe! - geniu. A fost un fundaș cuminte într-o mare echipă. A jucat la **Borussia Mönchengladbach**, iar în finala C.C.E., cu **Liverpool,** în 1977, cînd a trebuit să-l marcheze pe celebrul **Kevin Keegan**, Vogts s-a făcut de rîs, acordîndu-se din vina sa și un 11 m pentru englezi. Keegan a fost o căciulă prea mare pentru Vogts, ca și, cu ani mai tîrziu, acum, națională Germaniei! Atunci, Liverpool a învins cu 3-1, două goluri imputîndu-i-se lui Vogts. Acum i se imputa ratarea intrării în semifinale. Amîndouă imputările au o bază temeinică, în opinia mea. De ce? De ce-i vinovat Vogts? Se va spune că mereu, în caz de înfrîngere, antrenorul e vinovat, pe el cad ponoasele! E adevărat, dar nu și în cazul lui Vogts. În cazul lui, ponoasele chiar îi aparțin. De ce? Pentru că nu are personalitate, pentru că nu a venit cu nimic nou în echipa Germaniei la acest C.M.! Toți i-au reproșat că a venit cu cea mai bătrînă garnitură. Nu asta-i esențial. Echipa este bătrînă, dar nu îmbătrînită! Pe acești excelenți jucători, Vogts i-a pus să joace tot ceea ce știau de la Beckenbauer. Acest antrenor a stat cuminte în umbra "Keiserului Franz" (i-a fost secund), cum pe vremuri **Jupp Derval** (altă nenorocire!) a stat în umbra lui Helmuth Schön, iar cînd "a ieșit în față" s-a bîlbîit penibil, ca și Derval. Eu nu-i reproșez lui Vogts că a selecționat mulți jucători "bătrîni" ("bătrînul" Völler era mai vioi și mai sprințar decît tînărul Sammer), ci că nu a fost în stare să aducă, pe lîngă cei vechi, jucători noi, să parieze pe jucători tineri pe care să-i integreze în echipă cu efort, cu transpirație și inteligență. Nu, Vogts a convocat aceiași jucători ca în urmă cu patru ani și i-a **lăsat** să joace tot ceea ce știau ei, ceea ce jucaseră pe vremea lui Beckenbauer. Paradoxal, dar Vogts nu a fost **selecționerul** echipei Germaniei, ci, cel mult, **antrenorul** ei. El, cel mult, a antrenat jucătorii selecționați în 1990 de Beckenbauer. Poate fi, deci, acuzat, cumva, Beckenbauer pentru acest insucces? Bineînțeles că nu, pentru că el a mizat pe acești jucători, în 1990, pentru C.M. din 1990, pe care l-a și cîștigat. **Vogts, lipsit de personalitate și fantezie, a păstrat aproape aceeași echipă, cu aceeași idee de joc.** Între timp, însă, lucrurile s-au mai schimbat, în unele țări fotbalul a evoluat, numai echipa Germaniei a rămas neschimbată. Îi știa oricine jocul vizionînd casetele de la C.M. '90. Cu echipa Coreei de Sud, Germania a gîfîit teribil, cu Spania a fost jalnică, iar cu Belgia a salvat-o cuplul excelent: **Völler - Klinsmann**. Așa că Bulgaria, fără să strălucească, a dărîmat zidul german construit de Beckenbauer și fisurat îngrozitor de un Berti Vogts incapabil de o minimă originalitate. Să vii la un C.M. fără un pachet de cîțiva jucători pe care să-i azvîrli tu, ca antrenor, în luptă, pe care să pariezi entuziast, este semnul că destinul, jucîndu-se, te-a pus în fruntea bucatelor fără să meriți. ■

P.S. La încheierea redactării acestui articol, am aflat că Berti Vogts a fost reconfirmat în funcția de antrenor al națională Germaniei.

BERTI VOGTS

Primim la redacție

Un răspuns pentru Luca Ștefan din Bucium, de la "Amenajarea Teritoriului"

Referitor la scrisoarea d-lui Luca Ștefan din Șos. Bucium nr. 75, publicată în "Monitorul" din 14 iulie 1994, vă relatăm următoarele:

Conform Fișei de punere în posesie nr. 1239/93 semnată de d-na Luca Gr. Natalia și Ursescu Elena, mama și, respectiv, sora d-lui Luca Ștefan, s- a eliberat Titlul de proprietate nr. 182405/93 pentru suprafața totală de 16.765 mp, situată în Str. Bucium nr. 75, la 5 moștenitori:

1. Luca Gr. Natalia
2. Luca C. Ștefan
3. Luca Ioan
4. Luca Mihai
5. Ursescu Elena.

Titlul de proprietate a fost ridicat pe data de 17.XI. 1993 sub semnătură, de d-na Luca Gr. Natalia, mama d-lui Luca Ștefan.

Dl. Luca Ștefan ar fi trebuit să primească răspuns încă din 17.XI. 1993 de la mama și frații săi și nu de la domnul Primar.

Șef Serviciu Amenajarea Teritoriului
ing. Gheorghe ZĂINESCU

Actualitatea ortodoxă

Situația Bisericii din Ucraina

Dan CIACHIR

Prăbușirea imperiului sovietic s-a răsfrînt și asupra bisericilor ortodoxe ale unor popoare care mărturisesc această religie și care depindeau și încă mai depind de Patriarhia Moscovei. E vorba de Biserica ortodoxă ucraineană și de cea bielorusă, situația Bisericii din Basarabia fiind de altă natură: eparhiile de acolo, indiferent dacă este vorba de sudul sau nordul teritoriului, sînt rupte din trupul Bisericii românești.

Deși numără zeci de milioane de credincioși, deși întrunește condițiile pentru a deveni o **patriarhie**, Biserica ucraineană - astăzi scindată - nu se bucură de autocefalia care i-a fost refuzată cu prilejul întîlnirii panortodoxe de la Constantinopol din 15 martie 1992. (Tot atunci nu i s-a recunoscut autocefalia nici Bisericii macedonene).

Cum, în spiritul Ortodoxiei, Biserica se suprapune cu națiunea, Ucraina ar trebui să aibă o biserică de sine stătătoare și nu una "autonomă" (autonomia neînsemnînd mai nimic). Faptul se datorează vitregiilor istoriei, dar și năzuințelor Rusiei de a-și menține imperiul bisericesc, realitate care se resimte ca atare și în Basarabia. Înglobată în hotarele Rusiei pînă nu demult, Ucraina nu putea să își aibă propria biserică. De aceea, **Biserica autocefală ucraineană,** ruptă de Moscova, datează din anul 1989. Aceasta însumează opt sute de parohii și și-a ales "patriarhul" în persoana episcopului Dimitri Yarema, care îi succede Prea Sfințitului Mistislav Skpripnik, întemeietorul ei, decedat vara trecută la vîrsta de 95 de ani. O altă ramură, înființată acum un an, o constituie **Patriarhatul Kievului,** numărînd o mie cinci sute de parohii. Pînă de curînd l-a avut în frunte pe mitropolitul Filaret Denisenko, depus din treaptă de Patriarhia Moscovei. I-a succedat, în urma alegerilor recente, episcopul Volodimir Romaniuk. Legate canonic de Moscova sînt aproximativ cinci mii de parohii. Leonid Kravciuk, fostul președinte al Ucrainei, a susținut ramura Patriarhatului Kievului, adresînd tuturor întîistătătorilor bisericilor ortodoxe apelul de a recunoaște autocefalia ramurii conduse de P.S. Romaniuk. În același scop, Mikola Julinski, vice-premier, a fost trimis la sediul Patriarhiei din Constantinopol. "Ortodoxia - a declarat el la întoarcere - trebuie să țină cont de schimbările intervenite în Europa. De ce, de vreme ce Ucraina, Bielorusia și Macedonia sînt state independente, bisericile lor nu ar fi la rîndu-le independente? Patriarhul ecumenic s-a arătat înțelegător față de ideea de autocefalie a bisericii ucrainene, însă a subliniat că ea va trebui acordată potrivit canoanelor". Cum **Leonid Kravciuk** a pierdut alegerile prezidențiale, e posibil ca noul președinte, **Leonid Kucima**, filo-rus, să nu încurajeze autocefalia Bisericii ucrainene, aceasta rămînînd dependentă de Patriarhul de la Moscova. ■

WORLD CUP 1994

Scor mare în finala mică

Suedia - Bulgaria 4-0 (4-0) au înscris Brolin, Mild, K. Andersson, H. Larsson

După terminarea primelor două faze ale Mondialului (grupe plus optimi), mai toată lumea era de acord că Suedia este una dintre revelațiile competiției. Jocul excelent cu echipa Rusiei, ca și egalul de prestigiu în fața Braziliei au atras elevilor lui Tommy Svensson porecla de "brazilieni ai Nordului". La polul opus, vecinii noștri bulgari au început catastrofal cu Nigeria, pentru ca apoi să aibă șansa de a întîlni (și învinge) Argentina, a doua zi după "cataclismul Maradona". Victoria la 11 m înregistrată în fața Mexicului a adus la moara ziariștilor sumedenie de speculații privitoare la "norocul proverbial al bulgarilor".

Henrik Larsson marchează al treilea gol al suedezilor

Sferturile și semifinalele au consemnat o răsturnare spectaculoasă în optica specialiștilor referitor la cele două protagoniste de mai sus. Suedezii au eliminat echipa României, stîrnind furia americanilor din Los Angeles care au pierdut jucăria mult-visată: semifinala Brazilia - România. După acest succes obținut la "loterie" a mai fost și proba cinică de antijoc din semifinala cu Brazilia, picătura care a umplut paharul! Marea beneficiară a șansei în acest C.M. a devenit, în optica cronicarilor, echipa lui Tommy Svensson. În contratimp, bulgarii au început să crească în ochii tuturor. A venit senzaționala eliminare a Germaniei, apoi jocul deschis pe care bulgarii l-au practicat (spre lauda lor!), în fața squadrei azzurra. Și iată, am început să vedem în echipa lui Penev și alte stele în afară de supramediatizatul Stoicikov. Au început să curgă articole despre Balakov, despre Lecikov... Încet-încet, ideea că Bulgaria reprezintă o autentică revelație prindea rădăcini. Și că Bulgaria ar fi principala favorită a finalei pentru locurile 3-4.

Rezultatul meciului Bulgaria - Suedia a răsturnat din nou toate aprecierile. Aflăm că bulgarii au sărbătorit cu mult fast victoria asupra Germaniei. Pentru ei, calificarea în semifinale a reprezentat o performanță istorică cu mult peste așteptări. Suedezii, cu un palmares mult mai bogat, au dorit mai mult această medalie de bronz. Aceasta ar putea fi una din explicațiile posibile ale surprizei din "finala mică". **(G. I. NICOLAE)**

Thomas Brolin - eroul unei finale neașteptate

Motociclism

Doohan nu mai poate fi ajuns

Campionatul Mondial de motociclism a programat duminică pe circuitul de la Le Mans Marele Premiu al Franței. Cea mai așteptată cursă, cea de la clasa 500 cmc, a avut un star neașteptat, Michael Doohan (Australia - Honda) și Kevin Schwantz (USA - Suzuki) ratînd nepermis, cei care au profitat fiind Alex Puig (Spania - Honda), Doug Chandler (USA - Cagiva) și John Kocinski (USA - Cagiva). Dar Doohan va confirma în final, el trecînd în frunte după numai 5 tururi și bătînd de 4 ori recordul unui tur de circuit. Schwantz, nerefăcut complet după o accidentare la umărul drept, a abandonat, din păcate, chiar în ultimul tur. Un alt accidentat, australianul Beatty va lipsi peste o săptămînă la cursa de la Donnington Park, dar va reintra pe 21 august la Brno, urmările accidentului de la antrenamente fiind mai puțin grave decît se credea inițial. Deci Doohan cîștigă lejer, urmat de Kocinski, Criville (Spania - Honda) și Puig și se pare că nu mai poate fi stopat în cursa spre titlul mondial. **(G.A.)**

MOZAIC SPORTIV

■ Accident în Turul Franței

Ciclistul canadian Steve Bauer, internat la spitalul din Cherbourg, a suferit o ușoară intervenție chirurgicală în urma unei infecții la picior. Tratamentul cu antibiotice a dat satisfacție, după cum a afirmat unul din responsabilii echipei Motorola, Paul Scherven. "Ceea ce este agasant e faptul că medicii nu ne-au prevenit despre cauzele care determină aceste infecții, încă un component al echipei noastre fiind atins de această maladie în mai multe părți ale corpului."

■ NEC reînnoiește contractul

Grupul de informatică japonez NEC a hotărît să reînnoiască pentru încă trei ani contractul cu organizatorii Cupei Davis, competiție al cărei sponsor principal este din anul 1981, a anunțat la Londra Federația Internațională de Tenis de cîmp. Același for a precizat că NEC, al cărui prezent contract expiră la sfîrșitul anului 1995, a susținut în ultimii ani și Cupa Mondială de juniori pînă la 16 ani și continuă să ajute tenisul pentru handicapați. NEC și-a început activitățile în tenis din 1980, cînd a sponsorizat Cupa Federației, echivalentul feminin al Cupei Davis.

■ Douglas - bolnav de diabet

Fostul campion mondial de box la categoria grea, americanul James "Buster" Douglas, a fost internat de urgență la Grant Medical Center, la cererea familiei acestuia, cu diagnosticul de diabet. Oficialitățile spitalului nu au dat informații despre proveniența bolii, iar Douglas nu a acordat nici un interviu. După cum se știe, "Buster" a realizat o spectaculoasă victorie asupra lui Mike Tyson în 1990, dar a pierdut titlul în fața lui Evander Holyfield, după care s-a retras din box.

Centrale telefonice
KAREL si TELESIS
Preturi competitive!
Service asigurat!
Instalare si garantie 1 an!
Service postgarantie !
Facilitati deosebite!
Tastare automată
Robot telefonic
Apel tip conferință
Serviciu de reamintire
KAREL MS26(2trunchiuri/6interioare) 811.000 lei
KAREL MS38(4trunchiuri/8interioare) 1.149.000 lei
KAREL MS48(4trunchiuri/12interioare) 1.717.000 lei
KAREL MS48(6trunchiuri/18interioare) 2.100.000 lei
KAREL MS48(8trunchiuri/24interioare) 2.689.000 lei
KAREL MS48(10trunchiuri/30interioare)3.073.000 lei
KAREL MS48(12trunchiuri/36interioare)3.663.000 lei
INTERELECTRIC S.A.
IASI 6600 - Str.ELENA DOAMNA Nr.24
Tel.(032)112004,112366 ;Fax(032)112366,112447

Ciclism - Turul Franței '94

Alți favoriți abandonează: Rominger, Bugno, Durand

Sîmbătă și duminică, în "Le Tour" au fost programate două etape de două stele în topul dificultății (reamintesc cinci stele reprezintă punctajul maxim), considerate de mulți ca fiind cu adevărat de week-end. Cu toate acestea, am avut parte de importante evenimente datorate, poate, și eforturilor depuse în etapele anterioare, în Pirinei. Etapa a XIII-a (Bagnères de Bigorre-Albi, 223 km) a fost marcată, fără îndoială, de abandonul unuia dintre principalii favoriți, elvețianul Tony Rominger, căpitanul echipei Mapei Clas, puțin după parcurgerea primei jumătăți a distanței. În acel moment, în față se afla un grup de 7 cicliști (Alcala, Breukink, Rijs, Cenghialta, Chioccioli, Van Hooydonck și Meuseeuw), dintre care doar doi erau de la aceeași echipă (Rijs și Cenghialta - Gewiss) și numai ultimul era cu adevărat periculos pentru Indurain în clasamentul general. Lipsa colaborării în cadrul echipelor a fost o caracteristică a turului în acest an, doar Banesto fiind o excepție, motivată de tricoul galben al lui Miguel. Echipa spaniolă, aflînd de abandonul lui Rominger, n-a mai forțat, dar s-a apropiat de fugari în virtutea inerției plutonului, în fruntea căruia se agitau cei de la Motorola și O.N.C.E. Distanța se tot micșora (1'06" cu 20 km înainte de finish) și danezul Rijs acoperit de coechipierul său, se hotărăște să plece de unul singur. El va reuși să treacă primul la Albi, orașul de naștere al celebrului Toulouse-Lautrec, cu 26" înaintea plutonului care-i prinsese pe ceilalți șase "fugari", locurile 2, 3 și 4 fiind "abjudecate" de Svorada (Lampre), Abdujaparov și Martinelli (ambii Team Polti).

Înaintea plecării în etapa a XIV-a (Castres-Montpellier, 202 km) alți 15 cicliști își anunță abandonul! Printre ei cîteva nume mari: Gianni Bugno (Carrera), Jackie Durand (Castorama), Van Hooydonck (Wordperfect), Sierra (O.N.C.E.) și Tonkov (Lampre-Panaria). Cinci cicliști, nebăgați în seamă, se desprind din pluton după 85 km: Stephens, Jaermann, Sörensen, Herve și Ghirotto. Înainte de această "evadare", Virenque și De Clerq au dat o extraordinară luptă în frunte, la primele trei cățărări, toate cu dificultate redusă, deci slab punctate. "Evadații" au reușit să ia un avans de 11', chiar în condițiile în care Ghirotto a "spart". Viteza mecanicilor și colaborarea celorlalți patru îl ajută însă să ajungă în grupul fruntaș. Puțin mai tîrziu, în pluton are loc o ciocnire între patru cicliști, cel mai afectat fiind Heppner, care va relua cursa abia după 50". Cu 7 km înaintea finișului, australianul Stephens și danezul Sörensen se desprind de ceilalți trei și vor trece, dar în ordine inversă, linia de sosire, după o ceartă pe față, surprinsă de operatorii TV, datorată faptului că danezul a trișat, refuzînd la un moment dat să mai ducă trena. Jaermann, Ghirotto și Herve sosesc după 1'13", iar plutonul cu Abdujaparov, Ludwig și Svorada în frunte trece după 5'56". În clasamentul general, Indurain păstrează avansul de 7'56" față de Virenque. În urma lor se află De Las Cuevas și Leblanc la peste 8'. Virenque conduce în clasamentul cățărătorilor, iar Abdujaparov în cel al sprinterilor. Demn de remarcat este faptul că singura echipă rămasă completă după aceste paisprezece etape este Banesto, echipa "tricoului galben". **(George ANGHEL**

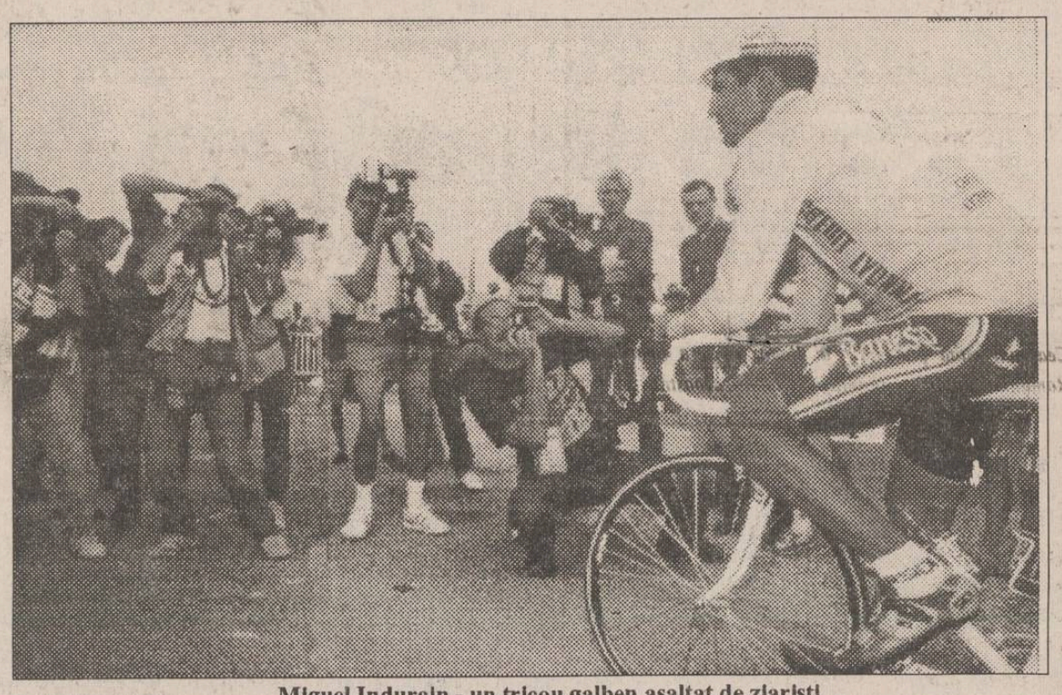
Miguel Indurain - un tricou galben asaltat de ziariști

Boxeri ieșeni la "Perla Adriaticii"

În organizarea Federației Iugoslave de Box și a clubului BOKSERSKI BUDVA s-au desfășurat, în perioada 7-13 iulie, întrecerile turneului "Perla Adriaticii" la box, competiție înscrisă în calendarul Asociației Europene de Box Amator. Au participat sportivi din Bulgaria, Italia, Grecia, Iugoslavia și România, în ring urcînd și trei boxeri din Iași. Aceștia au fost printre animatorii întrecerii, cîștigînd prin Cristinel Hulughiuc (C.S.Ș. Unirea) la categoria 60 kg și Veronel Munteanu (C.S.M.) la categoria 71 kg, medalii de aur și prin Alexandru Stîngaciu (S.C.Ș. Unirea) la categoria 63,500 kg, medalie de argint. De remarcat că boxerul Cristinel Hulughiuc a fost răsplătit și cu titlul de cel mai tehnic pugilist al categoriei și că această competiție a fost girată de prezența primului vicepreședinte A.I.B.A. și președinte I.A.B.A., prof. Emil Jechev, din Bulgaria. Delegația ieșeană a fost însoțită de antrenorul Gheorghe Vasiliu și de arbitrul internațional Constantin Cîmpeanu, care a obținut calificativul maxim A, atît în ring cît și la masa judecătorilor. **(Leonard CĂNĂNĂU)**

O prestanță deosebită a avut arbitrul ieșean Constantin Cîmpeanu

România a învins Marea Britanie în Cupa Davis

Aseară, la Manchester, s-a încheiat partida de Cupa Davis dintre Marea Britanie și România. Rezultat final: 3-2 pentru România. Răzvan Sabău a cîștigat în cinci seturi în fața lui Mark Petchey, iar Andrei Pavel a pierdut în trei seturi la Jeremy Bates.

Alte rezutate primite pînă la această oră, din grupa de elită: Suedia-Franța 3-2; Rusia -Cehia 3-2. Confruntarea dintre echipele Germaniei și Spaniei, din cadrul sferturilor de finală ale Cupei Davis a fost considerată cea mai echilibrată și, drept urmare, amplu comentată de "Eurosport". Karsten Braatsch, anunțat inițial în echipă, a condamnat într-un scurt interviu televizat hotărîrea lui Nicki Pilici de a-l înlocui cu doar o zi înainte. Pînă la urmă însă, Karsten a apărut pe gazonul de la Halle în partida de dublu, Patrick Kühnen, tradiționalul partener al lui Stich acuzînd dureri dorsale. Nici celălalt cuplu, al spaniolilor, nu a fost cel așteptat, Carlos Costa renunțînd la locul său lîngă Tomas Carbonell în favoarea lui Sergi Bruguera, motivînd că este în criză de formă și total neadaptat pentru gazon! **(G.A.)**

Atletism

Javier Sotomayor - aproape de record

Patru evenimente au constituit subiectele principale ale discuțiilor fostului mare atlet britanic John Ridgeon cu ceilalți comentatori de la "Eurosport" cu ocazia reuniunii IAAF de la Londra (Crystal Palace). A fost mai întîi decizia FIA de a acorda lui Linford Christie, John Reggis și Sally Gunnell doar un avertisment pentru absența de la reuniunea de la Stockholm. A venit apoi înfrîngerea favoritului local, Christie, în "regina probelor" (100 m plat) în fața americanului John Drummond și întinderea musculară acuzată de primul după finish. După doar cîteva minute, John Reggis, culturistul atlet, reușește "cel mai perfect start pe care l-am văzut în viața mea". Aprecierea aparține lui John Ridgeon, care a văzut ceva curse la viața lui. În sfîrșit, nu putea fi trecută cu vederea dominația imperială a lui Javier Sotomayor în proba de săritură în înălțime, care a trecut 2,41 m, dar a renunțat înaintea ultimei tentative la 2,46 deși la a doua a fost atît de aproape. **(G.A.)**

Nr. 2
A APĂRUT REVISTA
AUTO pro
✓ Noutăți mondiale
✓ Bugatti EB 110
✓ Motociclism
✓ Peugeot 306 Cabrio
✓ Test VW Vento 1.8i CL
MOTOR PRESSE INTERNATIONAL & MEDIA PRO

MICA PUBLICITATE

ŞOFERI!

Cel mai ieftin ulei american original se află acum în Iaşi!

MEGA OIL

Este recomandat a fi folosit pentru toate tipurile de motoare (benzină, motorină).
20W40; 15W40; SAE40

La preţul de numai 4750 lei/litru veţi găsi aceste tipuri de ulei la următoarele magazine şi staţii service:

■ **AUTO MOTO VELO** Păcurari ■
■ **SILVANA** - Piaţa Păcurari ■
■ **AUTOSERVICE** Păcurari ■
■ **MONTEGO** - Păcurari ■
■ **DACIA** - B-dul Independenţei ■
■ **IGMA** - lîngă Mănăstirea Golia ■
■ **IMPEX CLEDOR** - str. Armeană ■
■ **FIX** (Reprezentanţa PREMS) - lîngă Patinoar ■
■ **INTERAUTO** - Oancea ■
şi la staţia de benzină **MACEDONIA.**

Garantat 10.000 km

UN NOU MAGAZIN DECORA

specializat în
podoabe pentru mirese
(coroniţe, voaluri, buchete de mireasă,
flori pentru companioni,
podoabe pentru lumînări)
şi **pentru orice ocazii festive,**
vă aşteaptă în
bd-ul Ştefan cel Mare şi Sfînt,
bl. B2, parter
(între B.R.C.E. şi blocul U.J.C.M.).
Florile Decora,
vă pot ajuta să fiţi cea mai frumoasă mireasă.

S.C. A&D NERIO S.R.L.
Telefon 147165.
Program 10-20 zilnic, inclusiv sîmbătă.

The Times of Romania

Cea mai citită publicaţie în limba engleză tipărită în România publică anunţurile dumneavoastră pentru cititorii din străinătate şi pentru turiştii străini din ţară.

Puteţi publica în **The Times of Romania** *anunţuri matrimoniale, cereri şi oferte de asociere, oferte şi cereri de mînă de lucru, oferte turistice, alte anunţuri.*

The Times of Romania *se distribuie săptămînal în marile hoteluri din ţară, în ambasade, în consulate, tuturor companiilor mixte din România şi în 18 ţări din Europa de Vest şi din S.U.A., pe bază de abonament.*

Anunţurile dumneavoastră se primesc zilnic, la sediul cotidianului **MONITORUL**. *Traducerea anunţurilor în limba engleză este asigurată de serviciul de specialitate al săptămînalului* **The Times of Romania.**

La porţile Orientului, un ziar în stil occidental

Poziţia 1003 în catalogul presei
Abonamentele se pot contracta la orice oficiu poştal din ţară

EXTRACT PENTRU SLĂBIRE RAPIDĂ

NORD-EST GRUP S.R.L.

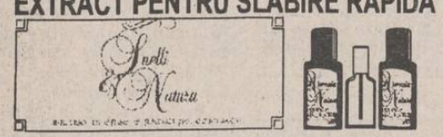

Fiecare dintre noi a căpătat de-a lungul timpului, din diferite motive, cîteva kilograme în plus. Puteţi scăpa cu uşurinţă de această povară folosind extractul hidroalcoolic cu plante aromatice pentru slăbit

Snelli & Natura

Extractul a fost pus la punct, după ani de experienţe, de către medici recunoscuţi, în laboratoarele italiene. Folosind acest extract, cîte 40 de picături înainte de fiecare masă, veţi obţine, în 2-3 săptămîni, rezultate spectaculoase, care vă vor uimi şi pe d-voastră.
Peste tot în lume, zilnic, milioane de oameni îşi păstrează silueta folosind cu succes

Snelli & Natura

Fiecare cutie pe care v-o oferim, în afară de cele două sticluţe cu Snelli & Natura, conţine şi modul de întrebuinţare în limba română. Gratuit, în aceeaşi cutie primiţi două reţete Snelli & Natura care vă ajută dacă suferiţi de constipaţie sau de reţenţie de apă.
În aceeaşi cutie vă punem, de asemenea, la dispoziţie şi o fişă de dietă pe care veţi putea urmări evoluţia greutăţii d-voastră.
Compania **NEST** vă oferă această minune a medicinei contemporane la preţul de **70.000** lei.

Telefonaţi la numărul 117596 şi veţi primi extractul
Snelli & Natura
la sediul firmei sau acasă, în maximum 48 de ore.

MEDISAN — CABINET MEDICAL

str. Theodor Burada 6
(lîngă Liceul de Muzică)
Informaţii şi programări
la tel. 112925, 114274.

consultaţii şi tratamente de: BALNEOLOGIE, REUMATOLOGIE, podologie (picior plat), infiltraţii şi acupunctură în boli ale coloanei vertebrale şi articulaţiilor - dr. VLAD DORIN BEJAN; BOLI INTERNE, BOLI ALE SÎNGELUI sindroame mielo şi limfoproliferative, hemoragipare, anemii, colagenoze - dr. TURTUREANU-HANGANU ECATERINA; BOLI NEUROLOGICE - dr. DAN CUCIUREANU şi BOLI NEUROCHIRURGICALE, dureri ale nervilor, cefalee-migrenă (neuroliză) - dr. GHEORGHE SĂNDULESCU; BOLI DE PIELE, VENERICE, DERMATOCHIRURGIE, psoriazis, eczeme, micoze, cancere ale pielii, acnee, boli ale părului şi unghiilor, cauterizări, distrugerea firelor de păr de pe faţă, dermatocosmetică dr. ADRIAN VASILCA.

ROCKERI

În fiecare seară, începînd cu ora 18[00], audiţii muzicale ROCK, oferite de *Radio NORD-EST*, completate de o bere rece oferită de firma **NOS**, în atmosfera plăcută, relaxantă şi tinerească din

ŞTRAND

MUZICĂ BUNĂ, PREŢURI MINIME

AUTO-MOTO

■ Vînd Dacia 1310, fabricaţie 1985, preţ negociabil, vizibilă în faţa Casei Tineretului, înmatriculată cu nr. 1-IS-796. Tel. 142463, între orele 18,00-22,00.

CASE, TERENURI

■ Vînd (sau schimb cu două garsoniere) apartament cu două camere, confort I, zona Frumoasa, şi apartament cu trei camere, semidecomandat, zona Alexandru cel Bun. Tel. 164696.

RADIO NORD-EST IAŞI

72,44 FM - STEREO

anunţă organizarea unui concurs de selecţie pentru ocuparea unor posturi de:

♦ realizator programe ♦
♦ reporter ♦
♦ editor ♦

Dacă sînteţi tineri, activi, interesaţi de subiecte actuale, aveţi prezenţă de spirit, calităţi legate de comunicare şi o voce clară şi plăcută, atunci nu ezitaţi.
Depuneţi un curriculum vitae şi o motivaţie la sediul staţiei din B-dul Copou nr. 3 (clădirea "Consart") etaj 4.

OPTICA 34 PĂCURARI

CONSULTAŢII OFTALMOLOGICE CU MEDIC LA COMBINA OFTALMOLOGICĂ
Unitatea fiind privatizată,
găsiţi orice fel de lentile sferice, cilindrice sau pentru operaţii de cataractă, cu posibilitate de comandă pentru lentile speciale, rame la toate preţurile, import şi indigene.
Vă oferim servicii de bună calitate în termen scurt şi foarte multă amabilitate.
ATENŢIE: sînt două unităţi Optica alăturate.
Numai Optica 34 vă poate oferi aceste servicii.
Vă aşteptăm zilnic, între orele 8,00-13,00, 15,00-20,00, sîmbătă 8,00-13,00.
Relaţii şi programări consultaţii la tel.: 164062.

VOGATORE MULTIUSO

un echipament ideal de antrenament la domiciliu

Dimensiuni
73 X 114 X 66 cm

250.000 lei

Echipamentul ***VOGATORE MULTIUSO*** permite un număr mare de exerciţii care vă ajută la tonifierea corpului şi la ameliorarea condiţiei fizice. Cele patru tipuri de poziţionări (orizontal, vertical, orizontal fluture şi vertical fluture) asigură un număr mare de mişcări fizice necesar pentru toate grupele musculare.
Acest aparat acţionează uşor asupra ţesutului muscular, înlăturînd grăsimea şi dînd elasticitate şi mobilitate articulaţiilor.
Odată cu acest echipament vă punem la dispoziţie toate instrucţiunile de funcţionare, precum şi un Catalog cu mişcările pe care le permite ***VOGATORE MULTIUSO***. Catalogul menţionează, de asemenea, grupele de muşchi pe care le antrenează fiecare mişcare în parte, ajutîndu-vă să vă alcătuiţi exerciţii corespunzătoare.

Telefonînd la 117596, veţi primi în 24 de ore acasă echipamentul *VOGATORE MULTIUSO*.

AGENŢIA DE TURISM NET

Casa Modei - mezanin
Telefon 032/117596

LITORAL - SEZON ESTIVAL 1994

OFERTĂ TURISTICĂ

Serii de 7 zile (6 nopţi) (1 PC-10.000 lei)	VENUS Hotel BRINDUŞA	JUPITER Hotel TISMANA	CAP AURORA Hotel ONIX
18-23 iulie 24-29 iulie 30 iulie-4 august 5-10 august 11-16 august 17-22 august 23-28 august	58.800 lei	75.000 lei	75.000 lei
29 august-3 septembrie 4-9 septembrie	50.400 lei 36.000 lei	63.000 lei 43.800 lei	63.000 lei 43.800 lei
OFERTĂ SPECIALĂ **Complex Hotelier DOBROGEA-MAMAIA (TV şi telefon în cameră, pensiuni complete la 10.500 lei/zi)**			
26 iulie-4 august (10 PAX) 5-14 august (10 PAX) 15-24 august (10 PAX)		220.000 lei	
25 august-3 septembrie (10 PAX)		209.500 lei	
4-9 septembrie (6 PAX) 10-15 septembrie (6 PAX)		105.000 lei	
1 PAX = pensiune completă şi cazare			

La cerere, agenţii noştri se pot deplasa la domiciliul Dvs. pentru eliberarea biletelor.
Vă invităm la sediul Agenţiei de Turism "NET" să vizionaţi caseta video cu imagini din hotelurile incluse în oferta noastră !

CU NET CÎŞTIGAŢI O ZI DE PLAJĂ !
Agenţia de Turism NET organizează transport autocar, pe traseul IAŞI-CONSTANŢA-MANGALIA şi retur, cu opriri în staţiunile de pe Litoral.
Plecări din Iaşi - ora 4,00. *Sosirea pe Litoral* - orele 15,00 - 16,00.
Plecări din Mangalia - ora 19,30.
Preţ autocar - dus: 7.000 lei/persoană;
- dus-întors: 13.200 lei/persoană.

SCHIMBURI

■ Schimb apartament 2 camere cu locuinţă Bucureşti. Tel. 172557.

■ Schimb casă cu teren (vad comercial excepţional) contra două apartamente cu 2 camere, zonă centrală. Tel. 110527.

LOCURI DE MUNCĂ

■ SEDCOM LIBRIS S.A. angajează vitrinier-decorator. Concursul va avea loc în data de 21 iulie 1994, ora 9,00. Informaţii la telefon 163989. (3321)

DIVERSE

S.C. ALMAX IMPEX S.R.L. din Botoşani
vinde urgent
Dubă izotermă SAVEM - nou - 2500 km bord.
Preţ avantajos.
ARO 242, motor Braşov, fabricaţie 1993.
DACIA 1310, fabricaţie 1994 - martie.
Telefon 031/523377, la orice oră.

FELICITĂRI

■ Creţu Constantin, fost elev la Liceul "M. Eminescu", actualmente elev la Liceul C.F.R., urează mamei sale, alături de fratele lui, Nicuşor, multă, multă sănătate. (2885)

DECESE

Cu adîncă durere în suflet, copiii Viorel, Dănuţ şi nora Luminiţa anunţă cu regret moartea fulgerătoare la frumoasa vîrstă de 50 de ani a iubitului lor tată
DAVID VIOREL,
fost salariat la AGRO TRANSPORT S.A. Iaşi.
Corpul neînsufleţit se află depus la capela Eternitate.
Înmormîntarea va avea loc marţi, 19.07.1994, ora 12,00.
Nu-l vom uita niciodată!
Lacrimi şi flori pe tristul lui mormînt.

CONDOLEANŢE

■ Colectivul Catedrei de management şi ingineria sistemului de producţie de la Universitatea Tehnică este alături de prof. dr. ing. Rusu Costache în grelele momente pricinuite de decesul mamei sale şi-i transmite sincere condoleanţe. (3320)

RADIO NORD-EST IAŞI

72,44 FM - STEREO

TOP 10 CLASIC

EDIŢIA A XXII -A

1 →1. Lady Jane - ROLLING STONES
3 ↑2. Diana - PAUL ANKA
4 ↑3. Rock Around The Clock - BILL HALEY
8 ↑4. Lucille - LITTLE RICHARD
2 ↓5. Across The Universe - THE BEATLES
6 →6. While My Guitar Gently Weeps - THE BEATLES
7 →7. In The Summertime - MUNGO JERRY
→ 8. Let's Twist Again - CHUBBY CHECKER
9 →9. Break On Through - THE DOORS
5 ↓10. Heartbreak Hotel - ELVIS PRESLEY

Propuneri
1. Summertime - BILLY STEWART
2. The Most Beautiful Girl - CHARLIE RICH
3. To Love Somebody - JANIS JOPLIN

Sîmbătă, ora 17[00],
în cadrul emisiunii
SCURTĂ ISTORIE
În reluare, duminică, ora 13,00,
în deschiderea programului
ANIVERSĂRI MUZICALE
REALIZATOR: *SANDI LEONTIES*

Cele mai sensibile piese, cele mai tandre voci care s-au auzit vreodată, într-un top menit să ne facă să dorim ... singurătatea

Luni, ora 21,10
TOP 11 SLOW
DE 11 ORI ... SINGURĂTATE

Realizator: DRAGOŞ OLTEANU

NOCTURNĂ TRANSATLANTICĂ
emisiune muzicală inedită, realizată la New-York de Liviu Cangiopol

Tel. 032/142446, 146363;
pentru corespondenţă: O.P. nr.7, C.P. 1618

SERVICII

Denumirea serviciului	Observaţii	Telefon adresă
Reparaţii		
Reparaţii	frigidere şi instalaţii frig la domiciliu. S.C. 6M	161331
Reparaţii	maşini cusut şi de scris la domiciliu	124693
Reparaţii	TV color şi AN, tragere în bandă. Sonor E. Nova	128356
Reparaţii	frigidere, instalaţii frig şi bobinaj	122836
Diverse		
Meditez	matematică pt. admitere la facultate, 2000 lei/h.	128563
Traduceri	impecabile în toate limbile de circulaţie	118191
Execut	jaluzele PVC şi aluminiu, elemente de finisaj interior.	177858
Execut	lucrări video şi foto	165658
Execut	lucrări dactilografie	129204
Servicii medicale		
OPTICA 34	consultaţii oftalmologice cu medic . Montăm orice fel de ochelari (găsiţi lentile sferice, cilindrice şi pt. cataractă).	164062
PROFAMILIA	orice analiză de laborator	117008
Servicii video-foto		
INTER-MARKET SRL Magazinul KODAK	Filmări video şi orice servicii foto.	114210

Toate societăţile comerciale (inclusiv persoanele fizice) care doresc să apară în această rubrică sînt aşteptate la departamentul de mică publicitate al ziarului.

TELEFOANE UTILE

☎ SALVARE: 961
☎ POMPIERI: 981
☎ POLIŢIE: Inspectoratul Judeţean 146666, 140720, 146840; Municipiu - 146850; Serviciul Circulaţie - 140070.
☎ SERVICIUL ROMÂN DE INFORMAŢII - 145093, 146015
☎ A.C.R.: 112345; Service Bucium - 130177
☎ AGENŢIA C.F.R.: 147673
☎ INFORMAŢII GARĂ: 146333
☎ AUTOGARĂ: 146587
☎ TAXICOM: 953, 146593
☎ AGENŢIA TAROM: 115239
☎ INFORMAŢII AEROPORT: 178126
☎ STAŢII PECO: Baş Ceauş - 176865; Aurel Vlaicu - 175812; Bucium - 132891; Crişan - 112182; Păcurari - 164142; Sărărie - 147480
☎ DISPECERATE: R.A. Gaz-Metan - 141737; R.A. Apă-Canal - 142451; Renel - deranjamente - 147070; Termoficare - 141956; R.A. Locuinţa - 112434; Telefoane - deranjamente - 921; Protecţia mediului - 147010.
☎ GARDA FINANCIARĂ: 114065, 112427.
☎ ADMINISTRAŢIA FINANCIARĂ: 143030
☎ CAMERA DE COMEŢ ROMÂNIA - MOLDOVA113120, 112686
☎ NOTARIAT: 147574
☎ TRIBUNAL: 146300
☎ PROCURATURĂ: 146630
☎ CAMERA DE COMERŢ: 117757
☎ CENTRUL MILITAR JUDEŢEAN: 146370
☎ HOTELURI: Moldova - 142225; Traian - 143330; Unirea - 142110; Sport - 137817
☎ POLICLINICA CU PLATĂ: triaj informaţii - 117244
☎ OFICIUL JUDEŢEAN PENTRU PROTECŢIA CONSUMATORILOR: 145392.

Monitorul cotidian de informaţii
monitorul expres
Str. Smîrdan nr. 5 ■ Tel. 17.25.57 (centrala) ■ Fax 14.45.77

■ **REDACTOR ŞEF** - Dan Radu
■ **REDACTOR ŞEF ADJUNCT** - Ovidiu Şimonca
■ **SECRETAR GENERAL DE REDACŢIE** - Eugen Leonte
ŞEFI DEPARTAMENTE:
■ **Eveniment local:** Toni Hriţac (int. 14)
■ **Eveniment naţional şi internaţional:** Cristian Racu (int. 19)
■ **Economic:** Costel Stroescu (int. 24)
■ **Cultură:** Dorin Popa (int. 19)
■ **Sport:** Eugen Florescu (int. 17)
■ **Redactor de serviciu:** Ion N. Oprea (int. 20)
■ **Fotoreporter:** Constantin Plop
■ **Grafică:** Lucian Amarii, Daniel Melinte.
■ **Publicitate:** Cristina Lozneanu (int. 18)
■ **Producţie:** Tudor Agavriloaei (int. 26)
■ **Difuzare:** Mihai Tudose (int. 15)

NORD-EST PRESS
- agenţie de presă -
Str. Smîrdan nr. 5 ■ Tel. 17.25.57 (centrala) ■ Tel/Fax 14.47.76
■ **EDITOR:** Mona Dîrţu ■ **Redactor:** Dana Scripcă ■

EDITOR
NORD - EST s.r.l
Str. Smîrdan nr. 5 ■ Tel. 17.25.57 ■ Fax 14.45.77

Director general: ALEXANDRU LĂZESCU
Director editor: FLORIN ZAMFIRESCU
Director de marketing: CEZAR CĂLUŞCHI
Director executiv: GABRIEL RUSU

ABONAMENTELE se pot face la orice Oficiu Poştal din ţară. MONITORUL figurează în catalogul Presei interne la poziţia 838.
TIPAR OFFSET: MULTIPRINT, Iaşi str. Sf. Lazăr nr. 49

UNGHIUL DE TRAGERE

Înțelesuri și subînțelesuri

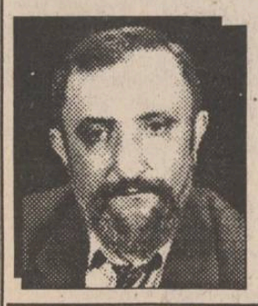

Val CONDURACHE

Florin Faifer este unul dintre puținii oameni pe care îi cunosc care este în stare să-și transforme toate calitățile în defecte și toate defectele în calități. Fraza de mai sus ar trebui dovedită și chiar aș putea să o fac, dar dacă argumentele m-ar ajuta pînă la capăt, aș constata că am demonstrat un lucru care nu trebuie dovedit, pentru că ținea de domeniul evidenței și că, încercînd să-l citesc, îl clarific, lucru de care el însuși se ferește ca de dracul. Cine i-a citit cărțile și l-a cunoscut cît de cît ca persoană particulară se poate întreba o dată cu mine: nu cumva farmecul personalității lui se poate evapora dacă-l explici? Întrebarea nu este lipsită de subtexte: textul este Florin Fiafer, iar subtextul tot el. Între text și subtext mai încap cîteva sute de subînțelesuri. Ori arta lui de scriitor este delimitată strict, cu o graniță marcată cu sîrmă ghimpată, de arta aluziei, de pirueta insinuării, de echivocul subînțeles.

Gîlceava dintre Nichita Danilov și Florin Faifer, care-a făcut un subiect de presă demn de tot interesul, s-a petrecut, de fapt, într-un birou. Acolo s-au aliniat soldații de plumb, în plutoane, companii, regimente. Ostașii erau făcuți din litere de plumb. Bătălia a fost de cuvinte. Despre Nichita Danilov am scris în urmă cu cîteva săptămîni. Acum e rîndul lui Florin Faifer. Așezat la mașina de scris, nu mă uit în ochii întredeschiși ai unui angajat al teatrului, ci în pagina tipărită de carte. Acolo, Florin Faifer își dezvoltă teza de doctorat într-un eseu la fel de ambiguu ca autorul. Memorialistica lui de călătorie privește, între real și imaginar, călătoriile altora. Cînd a scris cartea, Florin Faifer nu plecase mai departe de Timișoara sau Vama Veche. Călătorea scriind și parcă nostalgia plecării îl făcea să trăiască mai viu plecarea de acasă decît o călătorie pe care ar fi întreprins-o de-adevăratelea. Călătorii pe care îi citea și-i visa ziua și noaptea îi dădeau insomnii. Insomniile s-au transformat într-o carte, "Semnele lui Hermes", în care nostalgia ține loc de realitate, iar "așezarea", care-l obseda și pe Neculce, de drum lung.

De cînd a început să călătorească, Florin Faifer s-a lecuit de dorul călătoriei. Undeva, însă, a rămas o nostalgie, ca-n teatrul lui Mazilu: cum poți să mai visezi la Veneția cînd ești la Veneția? Viața ne dezamăgește la tot pasul: dacă nu ajungi unde ai vrut, te simți furat, destinul îți joacă o farsă. Dacă ajungi, te simți frustrat: la ce să mai tînjești cînd ai ajuns unde ai vrut?

Între scriitori, lucrurile sînt întotdeauna complicate și nu din rivalitate profesională, ci din cauza suspiciunii care alimentează orice act de creație: spaima ratării nu-l vizitează pe cel fără de har, care e sigur întotdeauna pe mijloacele lui, ci pe cel hărăzit, care măsoară întotdeauna distanța care-l desparte de maeștrii de la care a învățat să scrie.

Aș scrie mai multe, dar nu am nici spațiul și nici încredințarea că nu voi fi citit în răspăr. Din lunecușul stilistic, Florin Faifer își face un titlu de glorie. Din patinajul relațiilor, își surpă atitudinea clară. Probabil că fiecare din noi are o margine de narcisism pe care nu o putem controla și în care e loc pentru diversiune. Trăim cu impresia că-i folosim pe alții pentru interesele noastre și nu ne dăm seama că ei se folosesc de noi pentru interesele lor. ■

BOMBA DE CAUCIUC

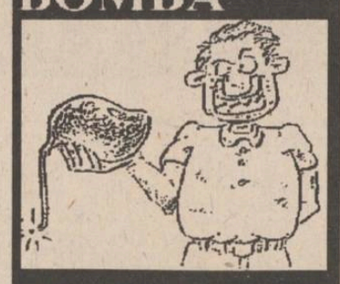

Ieri noapte s-a încheiat ultimul meci din cadrul Cupei Mondiale la fotbal, drept pentu care putem să ne dăm cu părerea, de aici de pe păturicea din Dumbrava Minunată de Mihai Sadoveanu, despre fotbal. Vorba aceea, românul se pricepe obligatoriu la politică, femei și fotbal, așa că nici noi nu ne simțim în afara problemei. Deci, echipa noastră de futbol a realizat, la acest campionat, o performanță unică, aceea de a juca în sferturi de finală. Asta este foarte bine, cu toții sperăm ca la ediția din 1998 să vedem echipa noastră semifinalistă sau chiar finalistă. Ceea ce ne-a mirat destul de tare a fost dimensiunea care s-a dat performanței echipei noastre de futbol, prezentantă ca o adevărată victorie, deși, să fim sinceri, am luat bătaie de la suedezi și am ieșit din competiție, exact în sferturi de finală, nici mai devreme și nici mai tîrziu. A transforma o chelfăneală din sferturi într-o victorie e o treabă care se poate face ușor, mai ales dacă presa scrisă și audiovizuală contribuie, cu voioșie, la slăvirea echipei noastre înfrînte, prezentîndu-i pe Hagi, Răducioiu și ceilalți ca pe niște eroi ai neamului, care au înfăptuit "cea mai mare performanță din istoria fotbalului românesc". Treaba cea mai delicată apare atunci cînd futbolul este amestecat cu politica. Sosirea echipei naționale de fotbal, la aeroportul Otopeni, trebuia să fie asistată, cel mult, de fanii echipei, care să-i fi felicitat cu mijloace specifice și cu asta basta. Nu a fost așa, la sosirea futbolîștilor noștri s-a pus de o adevărată fiestă politică, la care au participat primul ministru al Guvernoiului și, pentru contrabalansare, președintele CDR, profesorul universitar Emil Constantinescu. Aici este marea subtilitate, pe care trebuie să o înțelegem, pînă la urmă; o înfrîngere trebuie să o primim cu demnitate, iar o victorie trebuie să o tratăm cu bucurie. Nu altfel, nu punînd bucuria și la capitolul înfrîngere, să rezulte un fel de produs ciudat, un fel de prăjitură cu frișcă peste care presărăm și piper (ceva care nu se poate mînca, nu-i așa?). Tratînd orice problemă după această rețetă, ajungem să nu mai distingem binele de rău, să ne cantonăm într-o mediocritate istorică, în care orice clasament dă bine pentru noi (de genul "primul român care a ajuns în Himalaia", deși românul nostru nu a realizat nici o performanță acolo). Noi trebuie să avem mentalitatea celor care trebuie să învingă cu orice preț, care să plîngă pentru orice înfrîngere și să se bucure pentru marea victorie, fără a le combina în mod ingenios, după criterii extrasportive. În sport, mai ales, regula este foarte clară: învingătorul ia totul, învinsul este uitat instantaneu, nu se fac divagații și nu se transformă o înfrîngere într-o victorie parțială. Cînd vom ajunge să profesăm această credință, chiar și în sport, vom fi cu adevărat europeni, vom reintra în istorie. Și bulgarii suferă de același sindrom, specific popoarelor scoase din istorie aproape jumătate de secol. La Sofia s-a hotărît ca membrii echipei lor de fotbal să fie decorată cu cea mai mare distincție de stat, ceea ce este foarte bine, dar probează faptul că și bulgarii, ca și noi, suferă de un sindrom specific, de provincialism istoric. Noi, românii, trebuie să vrem să fim NUMAI pe locul întîi, nu să fim "mai buni" decît alaltăieri, nu să ne raportăm la performanțe naționale, ci la cerințele competiției. Dacă e o întrecere balcanică, atunci trebuie să fim cei mai buni din Balcani; dacă e o competiție europeană, atunci trebuie să fim cei mai buni din Europa; dacă e o competiție mondială, atunci trebuie să fim cei mai buni din lume. Așa trebuie să gîndim cînd intrăm în joc, așa, poate, vom cîștiga ediția din 1998 a Campionatului Mondial de Fotbal. Să fim adepții teoriei "Totul sau Nimic". Numai așa au devenit americanii ce au devenit, numai așa au devenit rușii ce au devenit, care nu au transformat orice performanță mediocră într-o victorie de partid și de stat.

Oculme a barbariei, la care se pretează actualul regim, se poate desprinde, stimați cetitori ai bombei de cauciuc, lecturînd o știre din pagina întîi a "Monitorului", potrivit căreia în spitalele ieșene nu se mai oferă carne în meniurile bolnavilor, necesarul de hrană pentru cei internați trebuind să fie acoperit de familiile acestora. Adică, membrii familiilor celor internați în spitale vor trebui să vină, zilnic, cu sufertașul de mîncare, pentru a-i oferi o șansă de supraviețuire bietului bolnav. Așa ceva nu s-a mai văzut nici pe vremea comuniștilor, care, de bine de rău, asigurau un standard de supraviețuire bolnavilor din spitale. Nici în spitalele din Bosnia, probabil, nu este o situație mai gravă decît în spitalele românești, dar, vorba aceea, acolo e război, pe cînd la noi e un regim declarat "social-democrat" adică un regim care, prin definiție, acordă o atenție deosebită protecției sociale, alocînd sume mari din bugetul de stat pentru sănătate, educație, cultură și pentru toate domeniile de activitate care fac viața mai bună cetățeanului. Așadar, regimul "social-democrat", instaurat după alegerile din toamna anului 1992, a reușit rara performanță de a scoate carnea din alimentația bolnavilor din spitale. Nu le pasă că familiile acestor bolnavi, poate, nu-și permit o bucată de carne nici măcar o dată pe lună, acum trebuie, vrînd-nevrînd, să vină zilnic cu sufertașul la spital, cu mîncare pentru bolnavi, dacă vor ca să-i scoată din spital sănătoși sau să-i ia de la morgă, morți din cauza unei alimentații "necorespunzătoare după perioada postoperatorie". În legătură cu această măsură inumană și barbară, venită parcă din partea unor fasciști, nu din partea unor "social-democrați" aflați în prezent la putere în România, vă propunem de aici, de pe păturice, să ascultați, începînd cu ora opt de dimineață, punctele de vedere ale poporului, autorităților locale și centrale, ale medicilor și bolnavilor din spitale, la RADIO NORD-EST, care va trata azi, toată ziua, acest subiect de maximă gravitate. Să ne gîndim că oricine din familia noastră se poate îmbolnăvi, Doamne ferește!, că trebuie internat într-un spital. Îl internăm ca să se vindece sau pentru a-l omorî un oarecare ministru al "sănătății", care consideră că bolnavii din România trebuie hrăniți de familiile lor, nu de regimul "social-democrat" aflat la putere în prezent, cel care a votat suma de un miliard șapte sute de mii de lei de cheltuit pentru crearea "imaginii" țării noastre în lume, de fapt pentru a trimite în America membrii Guvernoiului și nevestele lor ca să vadă fotbal în direct? Aștia sînt cei care ne conduc, stimați cititori ai bombei de cauciuc, indivizi preocupați de interesul personal, nu de al bolnavilor din spitale și de bucățica lor de carne, ca să luăm un exemplu oarecare. Ascultînd Radio Nord-Est, astăzi, începînd cu ora opt, vom afla adevărul despre cubuletul de carne al bolnavilor din spitale.

LIZUCA și PATROCLE

17 iulie 1994

LOTO 6/49

18 29 17 48 47 34

Fond de cîștiguri: 364.218.520 lei

NOROC

3424932

Fond de cîștiguri: 208.423.331 lei

SENTIMENTAL

Cît timp te vei distra, vei continua dubla idilă

SOPHIE: **"... M. și R. sînt prieteni, iar eu sînt cunoștința lor comună, adică fata cu care ei amîndoi se întîlnesc în fiecare seară și se întrec în a-i face curte. Nu știu pe care dintre ei îl iubesc sau poate că sînt îndrăgostită de amîndoi sau de nici unul... Sînt foarte drăguți amîndoi, îmi place să-i văd împreună, deși mi-e greu să aleg... Deocamdată toată povestea mă amuză..."**

Ar fi cazul să înțelegi diferența care există între a te îndrăgosti și a iubi pe cineva. Fără să te jignesc, am impresia că tu nu iubești pe nici unul dintre cei doi și nici măcar îndrăgostită de vreunul nu ești... Îți place doar să cochetezi cu amîndoi și probabil că e vorba de două temperamente care se complinesc perfect, astfel încît reușesc să facă o femeie (cu o personalitate puternică ca a ta) să se simtă bine. Întîmplarea ta îmi amintește de vorbele unei prietene care zicea întotdeauna că din zece bărbați reușești să faci unul bun... Poate de aceea ea a și fost întotdeauna singură și tot așa a rămas și astăzi! În cazul tău, aș face un rămășag: dacă i-ai fi cunoscut în împrejurări diferite și ei nu ar fi fost împreună în preajma ta, pariez pe orice că nu ai fi dat absolut nici o atenție nici unuia dintre ei... Povestioara e susceptibilă de două finaluri - ori vei renunța la amîndoi deodată, ori te vei îndrăgosti de unul dintre ei... Sau poate nu va fi nici una, nici alta; oricum va fi însă, atît timp cît reușești să te distrezi, nu ai decît să-ți continui dubla idilă.

Ana-Maria

Etapa a V-a a concursului
ASCULTAȚI ȘI CÎȘTIGAȚI!
organizat de

RADIO NORD-EST IAȘI
72,44 FM - STEREO

în perioada 25-29 iulie

Sponsorii etapei a V-a sînt:

- **S.C. SMOKY S.R.L.** - vînzări carne și preparate din carne; str. Împăcării nr. 25, Iași;
- **S.C. ROMSTAR S.R.L.** - desfacere produse alimentare; șos. Națională nr. 57 (Podu Roș), Iași;
- **Magazinul DECORA** - producție și vînzare aranjamente florale; str. I.C. Brătianu nr. 36, Iași;
- **S.C. IERUSALIM S.R.L.** - vînzări en-gros; str. Sărărie nr. 28, Iași;
- **S.C. COMCORA S.R.L.** - comerț chimicale, magazin fierărie, cosmetice; Păcurari nr. 122, Iași;
- **S.C. METRONOM MOLDOVA S.N.C.** - comerț en detail și en gros; str. Împăcării nr. 25, Iași;
- **S.C. BERE ZIMBRU S.A.** - B-dul Chimiei nr. 2;
- **S.C. PETRA S.R.L.** - producție transformatoare toroidale de rețea; str. Împăcării nr. 27, Iași;
- **Restaurant EXPO PARC S.R.L.** - Parcul Expoziției nr. 1, Iași.

Valoarea unui premiu este de minimum 20.000 lei.

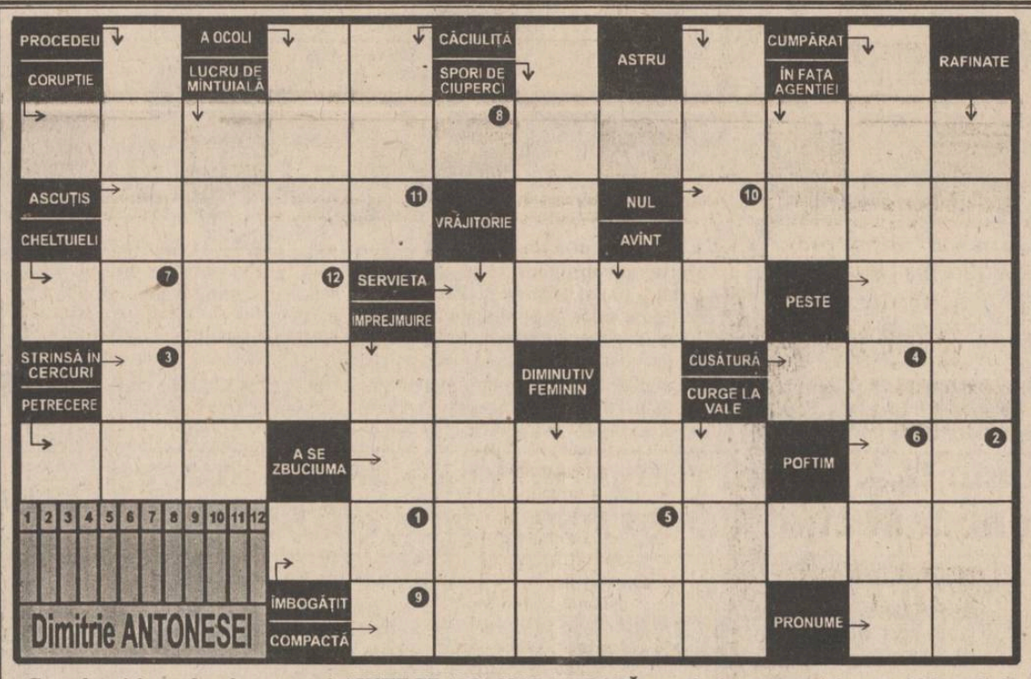

Completați formularul concursului INTEGRAMA NOROCOASĂ cu soluția corectă și depuneți-l la sediul cotidianului MONITORUL astăzi, între orele 9 - 15.
Tragerea la sorți se va transmite în direct la RADIO NORD-EST (72,44 FM).

NU UITAȚI! ÎN FIECARE ZI INTEGRAMA NOROCOASĂ VĂ OFERĂ 10.000 lei!

Soluția integramei de sîmbătă, 16 iulie, este: ÎNFRÎNȚI.
Cîștigătorul concursului este GICĂ COCIU,B.I. seria D.G nr. 925712 (talon nr.150), desemnat dl. Ioan Gheorghe, participant la concursul PRONO MONDIAL din 16.07.1994

INTEGRAMA NOROCOASĂ

concurs zilnic, organizat de cotidianul MONITORUL și Radio NORD-EST.

Premiu: 10.000 lei

monitorul FORMULAR DE CONCURS

Numărul de concurs | 18.07.1994

SOLUȚIA

Nume..... Prenume.....
BI seria ..... nr..... Tel.....
Adresa.....
Vîrsta..... Profesia.....

Se depune la sediul cotidianului MONITORUL, str. Smîrdan nr. 5, astăzi, 18.07.1994, între orele 9.00-15.00. Tragerea la sorți a cîștigătorului va avea loc tot astăzi și va fi transmisă în direct de Radio NORD-EST (72,44 FM) între orele 16.00-22.00.

monitorul MATCĂ

Numărul de concurs | 18.07.1994

SOLUȚIA

Nume..... Prenume.....
BI seria ..... nr..... Tel.....

HOROSCOP

BERBEC *(21 mart. - 20 apr.):*
Dorințele dvs. nu se confundă, de foarte multe ori, cu realitatea. Vreți să fiți pe placul la foarte multă lume și din cauza asta pierdeți.

TAUR *(21 apr. - 20 mai):*
Relațiile dvs. funcționează din plin: încercați să le consolidați și să vă faceți altele noi. Nu fortați nota, dar insistați pe cît se poate mai mult.

GEMENI *(21 mai - 21 iun.):*
Ranchiuna dvs. nu este la vedere, dar are persistență și adîncime. Vă plătiți polițele cu o regularitate de invidiat. Asta vă îndepărtează simpatizanții.

RAC *(22 iun. - 22 iul.):*
Sînteți în cea mai bună formă: eforturile dvs. sînt apreciate cum se cuvine și cu toate că nu vă vine să credeți, steaua norocoasă veghează.

LEU *(23 iul. - 22 aug.):*
Ați intrat într-un ritm de lucru convenabil, susținut, dar nu sufocant. Tensiunile au mai scăzut, astfel încît, degajat, puteți întreprinde orice.

FECIOARĂ *(23 aug. - 22 sept.):*
Pragmatismul vă face să alegeți soluția cea mai bună chiar dacă nu este și cea mai comodă. Sînteți, însă, o persoană obișnuită cu munca.

BALANȚĂ *(23 sept. - 22 oct.):*
Așteptați cu înfrigurare o veste care întîrzie să vină. De vină nu sînt cei de la care o așteptați, ci împrejurările potrivnice.

SCORPION *(23 oct. - 21 nov.):*
Cazul dvs. nu este clasat, deci nu e momentul să vă bucurați de reușită. Perseverați, dar încercați să fiți mai tolerant(ă) cu cei din jur.

SĂGETĂTOR *(22 nov. - 21 dec.):*
Explozia dvs. întîrzie să se producă. Eforturile pe care le-ați depus nu au fost inutile, dar v-ați bazat prea mult pe o relație fragilă.

CAPRICORN *(22 dec. - 19 ian.):*
Spiritul dvs. de ordine are momente de aminare nejustificată, lucru care vă face să recuperați în asalt. Vă lipsește motivația.

VĂRSĂTOR *(20 ian. - 18 febr.):*
Ambițiile vă duc prea departe, iar criticile, chiar amicale, vă îndîrjesc. Mergeți, însă, pe o cale greșită, cu toate că aveți convingerea unei alegeri bune.

PEȘTI *(19 febr. - 20 mart.):*
Aveți nevoie de multă răbdare pentru a asculta plîngerile unei persoane care vă este agreabilă. Faceți și sacrificiul acesta.

LEGENDA:

- - vă paște ghinionul
- - prudența e mama înțelepciunii
- - n-aveți nimic de pierdut
- - șansa vă surîde

CARNETUL ZILEI

Luni, 18 iulie 1994

✝ **Sf. mc. Emilian de la Durostorum și Valentina**

15° — 30° C

VREMEA

Vremea va fi predominant frumoasă și caldă, cu cer variabil. Vîntul va sufla slab la moderat, din sector nordic. Temperaturile maxime vor oscila între 28-30 grade Celsius, iar minimele între 15-20 grade Celsius. (Elena Bârjoveanu)

TV BUCUREȘTI

TVR 1 13,00 Interferențe (r) ■ 14,00 Actualități ■ 14,10 TVR Iași. ■ 14,50 TVR Cluj-Napoca ■ 15,30 Desene animate: Perrine ■ 16,00 Actualități ■ 16,10 Avanpremiera TV ■ 16,25 Ne-am interesat pentru dvs.! ■ 17,00 Emisiune în limba maghiară. ■ **18,30 Film serial: Salvați de clopoțel** (SUA, 1989), ep. 95. Redactor Roxana Ene ■ 19,00 De luni pînă luni. ■ **20,00 Actualități.** ■ **20,45 Teatru TV: Copacii mor în picioare**, de Alejandro Casona. ■ 22,35 Transfocator. ■ 23,05 MTV. Greatest Hits ■ 23,35 Actualități ■ 23,55 Cultura în lume.i ■ 0,25 Sport ■

TVR 2 14,00 Actualități ■ 14,10 Politica - între ideal și real. ■ 14,40 Armonii corale. ■ 15,10 Video-clipuri ■ 15,30 Atlas (r) ■ 16,00 Desene animate: Candy, Candy ■ **16,30 Film serial: Tînăra stăpînă** (Brazilia) ■ 17,00 În direct - economia. ■ **17,40 Film serial: Mala Mujer**, ep. 28. ■ 18,30 În fața dvs.: Unde-i lege e tocmeală? ■ 20,00 Actualități ■ 20,40 Ritmuri muzicale ■ 21,00 TVM. Mesager ■ 21,30 Între da și nu. ■ 22,00 TV5 Europe. Telejurnal în limba franceză ■ **22,30 Film serial: Holocaust** (SUA 1978). ■ 23,15 Pămîntul - planeta noastră. Documentar. Înregistrare Worldnet USIA. Redactor Bogdan Stănescu ■ 24,00 Jazz-club. Secvențe din Festivalul de Jazz - Sibiu, 1994

TV SATELIT

RTL

6,30 Seriale și desene animate ■ 10,05 Cheamă California (s) ■ 11,00 Frumos și bogat (s) ■ 11,30 Vremea dorinței (s) ■ 12,00 Prețul e fierbinte (cs) ■ 12,30 Duelul familiilor (cs) ■ 13,00 Magazinul amiezii ■ 13,30 Springfield Story (s) ■ 14,15 California Clan (s) ■ 15,10 Crima e hoby-ul său (s.p.) ■ 16,00 Ilona Christen talkshow ■ 17,00 Hans Meiser talkshow ■ 18,00 Cine e șeful aici? (s) ■ 18,30 O familie foarte drăguță (s) ■ 20,10 Exploziv-magazin ■ 20,40 Vremuri bune și rele (s) ■ 21,15 Quincy și moartea (f.p. SUA, 1980) ■ 22,55 Întrebări incomode ■ 23,45 Magazin cultural ■ 0,15 RTL night show ■ 2,00 Tracey Ullman Show ■ 2,30 Reluări seriale.

PRO 7

7,05 Aventurile lui M. Douglas (r) ■ 7,50 Desene animate ■ 10,05 Mica noastră fermă (s/r) ■ 11,05 Mi se spune Bruce (f/r) ■ 12,40 Bill Cosby Show (s.fa./r) ■ 13,10 O agentă inimoasă (s.p.) ■ 14,00 Hotelul (s) ■ 15,00 Arabella Kiesbauer (talkshow) ■ 16,00 Dynasty (s.fam.) ■ 17,00 Mica noastră fermă (s.fam.) ■ 18,00 Desene animate ■ 19,25 Dureri în creștere (s.co) ■ 19,55 Febra colegiului (s) ■ 20,25 Bill Cosby Show (s.co) ■ 21,15 Crimă în Texas (f.p. SUA, 1981, p.I) cu Farrah Fawcett ■ 23,10 First Light (f.a. M. Brit. 1991) ■ 1,00 Renegade (s.a.) ■ 1,55 Dureri în creștere (s/r) ■ 2,25 Febra colegiului (s/r) ■ 3,00 Matlock (s/r) ■ 3,50 Dynasty (s/r) ■ 4,45 Nevada Smith (w/r)

MTV

7,00 Matinal, cu VJ Rebecca ■ 11,00 VJ Ingo ■ 13,00 Muzică soul cu Richie Rich ■ 14,00 Mari hituri ■ 15,00 VJ Simone ■ 17,45 Noutăți cinematografice, cu VJ Ingo ■ 18,15 3 din 1 ■ 18,30 Dial MTV - topul telespectatorilor ■ 19,00 Topul Marii Britanii ■ 21,00 Mari hituri, cu VJ Paul King ■ 21,30 În direct cu PJ Harvey ■ 22,00 Lenny Kravitz unplugged - premieră ■ 23,00 În direct cu East 17 ■ 23,39 Beavis & Butt-head (d.a.) ■ 0,15 MTV la cinema ■ 0,45 3 din 1 ■ 1,00 Topul Marii Britanii, cu Lisa l'Anson ■ 3,00 VJ Marijne ■ 4,00 Nocturna video.

EUROSPORT

9,30 Aerobic ■ 10,00 Fotbal. Finala CM 1994 (r) ■ 12,00 Ciclism. Turul Franței (rez.) ■ 12,30 Moto MP al Franței de la Le Mans (r) ■ 14,00 Fotbal. Finala CM 1994 (înregistrare, Los Angeles) ■ 16,00 Ciclism. Turul Franței, et.15 Montpellier - Carpentras (d) ■ 18,00 Eutrofun PBA Windsurfing ■ 18,30 Moto MP al Franței de la Le Mans (r) ■ 19,30 Auto MP Formula IndyCar de la Toronto, Canada (r) ■ 20,30 Buletin de știri 1 ■ 21,00 Lumea vitezei. Magazinul sporturilor cu motor ■ 23,00 Ciclism. Turul Franței (rez.) ■ 0,00 Fotbal. Finala CM 1994 (r) ■ 2,00 Buletin de știri 2

TELE M

Programul Deutsche Welle: ■ 11,00 Programul Worldnet USIS ■ 18,30 Total M (știri) ■ 19,00 Documentar Worldnet ■ 19,30 Top 'M Rock Chart (1) ■ 20,00 Desene animate ■ 20,30 Ascensiuni ■ 21,00 Total 'M (știri) ■ 21,30 Film artistic ■ 23,00 Program Deutsche Welle non-stop

TV EUROPA NOVA

6,00 Semnal 6,30 Matinal Europa Nova 8,15 Avanpremieră 9,00 Informații și muzică 12,00 Observator (Actualitatea internă și internațională) 13,10 Post meridian 15,40 100% comercial 16,00 Avanpremieră 16,40 Revista presei centrale 19,40 Club Europa Nova 20,00 Rock star 21,00 Tip top mini top 22,00 Heavy metal shop 22,00 Varietăți muzicale

RADIO NORD-EST

(72,44 FM stereo)

6,00 BBC - știri ■ 6,10 - 9,00 Micul dejun - program matinal de știri și informații din actualitatea locală, buletin meteo, buletin rutier, informații utilitare, horoscop, agenda zilei, buletine de știri (7,00; 8,00; 9,00) ■ 8,30 Retrospectiva zilei, muzică ■ 9,00- 13,00 Fir direct (buletine de știri la orele 10,00; 11,00; 12,00; 13,00) rubrica sportivă la ora 10,30 ■ 13,00-16,00 Siesta FM (muzică, buletine de știri la orele: 15,00; 16,00) ■ 14,00 Actualitatea - retransmisie BBC -World Service ■ 14,25 Publicitate Radio ■ 14,40 Infosport ■ 16,05 - 20,00 "Turnul de control" - reportaje, interviuri, transmisiuni telefonice, știri informații muzică (16,45 rubrica "Financiarul", buletine de știri la orele 17,00; 19,00; 20,00 ■ 18,15 Sport concurs, "Integrama norocoasă", 18,00 ■ 18,45 "Actualitatea" - retransmisie BBC World Service ■ 20,05 - 21,00 Rock Time, realizator Mirela Cront ■ 21,00 - 21,25 "Actualitatea" - retransmisie BBC World Service ■ 21,30 "De unsprezece ori... singurătate" top show. Realizator Dragoș Olteanu ■ 23,30 "Nocturna transatlantică", o emisiune realizată la New York de Liviu Cangiopol ■ 0,00 Buletin de știri ■ 0,30 "Orele celor singuri" talkshow ■ 3,00 Music non-stop.

RADIO VOX T

Emite non stop pe frecvența 70,76 MHz.

RADIO IAȘI

6,00 Bună dimineața, Iași! ■ 6,40; 7,40; 8,40 Contact horoscop ■ 7,50 Revista presei ■ 8,50 Agenda culturală ■ 9,05 Microbiografie sonoră ■ 23,00 Music non-stop ■ Grupaje informative Radio Contact: 8,30 - 17,30 (din oră în oră), ultimul la 19,30 ■ BBC World Service ■ Știri și actualități românești și internaționale (în limba română) 6,00 ■ Știri (în limba română): 7,30; 14,00; 21,00.

FARMACII DE GARDĂ

Farmacia nr. 2 Piața Unirii (tel. 116029).

SPITALE DE GARDĂ

Spitalul "Parhon" (tel. 140337): Clinica a IV-a Medicală, Clinica a II-a Chirurgie, Clinica a II-a Obstetrică.

CINEMATOGRAFE

■ **Cinematograful "Victoria"** (Tel. 112502), orele: 9,00; 11,00; 13,00; 15,00; 17,00; 19,00 **"Un polițist cu... explozie întîrziată!"**. Producție S.U.A., 1994. Parodie polițistă de Peter Segal. Cu: Leslie Nielsen, Priscilla Presley, George Kennedy. Premieră.

■ **Cinematograful "Republica"** (Tel. 114327), orele: 9,00; 11,00; 13,00; 15,00; 17,00; 19,00 **"Anunț periculos"**. Producție S.U.A., 1992. După un roman de John Lutz. Thriller psihologic de Barbet Schroeder. Cu: Bridget Fonda, Jennifer Jason Leigh, Steven Weber. Premieră.

■ **Cinematograful "Copou"** (Tel. 145738), orele: 9,00; 11,30; 14,00; 16,30; 19,00 **"Evadatul"**. Producție S.U.A., 1993. Remake după serialul tv omonim. Thriller polițist de Andrew Davis. În rolul principal: Harrison Ford. Globul de Aur și Premiul Oscar 1994 pentru cel mai bun actor secundar: Tommy Lee Jones.

■ **Cinematograful "Dacia"** (Tel.164740), orele: 9,00; 11,00; 13,00; 15,00; 17,00; 19,00 **"Capcana ucigașă"**. Producție Hong Kong, 1991. Film polițist. Regia: Jacky Yo.

■ **Videoteci**

Sala mică a cinematografului "Republica". Orele: 10,00; 12,00; 14,00; 16,00; 18,00; 20,00.

Sala din str. Sf. Andrei nr. 17. Orele: 9,00; 11,00; 13,00; 15,00; 17,00; 19,00.

BCU

Ieșenii mănîncă scoici

■ acestea pot fi cumpărate din piața "Sf. Spiridon" cu 700 lei/kg

De cîtva timp, în piața "Sf. Spiridon" au apărut scoicile comestibile. Costă 700 lei kilogramul, iar pentru prepararea unei mîncări pentru o familie (4 membri) sînt necesare 3-4 kg. Scoicile sînt aduse din Lacul Dumbrava și din ele se prepară friptură, tocănița sau chiftele. Cunoscătorii spun că sînt foarte gustoase, comparabile cu pieptul de pui, dar că sînt mai greu de digerat. Petru Amăriuței, din Iași, trăiește practic, din comercializarea acestor scoici. El scoate în fiecare zi în jur de 15 kg de scoici din Lacul Dumbrava. Ceea ce nu reușește să vîndă în piață se servește acasă la cină. De asemenea, Petru Amăriuței aprovizionează cu scoici un restaurant din Centrul Civic, care le folosește ca ingrediente pentru pizza. **(Dana PAVEL)**

Ministerul Sănătății a decis

Se vor pensiona toate cadrele medicale care au împlinit vîrsta pensionării

În baza Legii nr.36/1994, privind bugetul de stat pe anul în curs, Direcția Sanitară Iași a cerut conducerilor tuturor spitalelor să comunice lunar, pînă la data de 9 a fiecărei luni, un raport statistic cu personalul încadrat. Astfel, în conformitate cu prevederile acestei legi, pentru încadrarea în cheltuielile de personal aprobate pe anul 1994, în spitale nu trebuie să se depășească numărul de personal a cărui finanțare este asigurată prin bugetul de stat. La nivelul județului Iași, acest lucru înseamnă reducerea numărului de angajați cu cîteva sute de persoane. Printre măsurile adoptate în acest sens, ministrul Sănătății, Iulian Mincu, a decis ca, începînd cu data de 1 iulie a.c., să se pensioneze absolut toate persoanele din rețeaua sanitară, indiferent de pregătire, care au împlinit vîrsta de 57 ani - femeile, și 62 ani - bărbații. Eventualele excepții de la această măsură vor putea fi făcute doar cu aprobarea nominală a Guvernului României. De asemenea, începînd cu data de 1 octombrie a.c., pentru crearea bugetului necesar încadrării absolvenților din 1994 (medici, farmaciști, asistenți medicali, surori medicale etc.), ministrul Iulian Mincu a avansat propunerea de a înființa posturi de jumătate de normă pentru personalul încadrat în prezent cu normă întreagă, ca: registratori medicali, muncitori necalificați de la blocurile alimentare, muncitori calificați, îngrijitoare curățenie, precum și alte categorii de personal, stabilite de conducerea unității. **(Mihaela CĂNĂNĂU)**

MARȚI
19 iulie 1994
An IV,
Nr. 166 (922)
8 PAGINI - 200 LEI

cotidian de informații
Monitorul

Înainte de a anunța Poliția, Salvarea sau Pompierii, sunați la MONITORUL!
Telefoane:
17.25.57
(pînă la ora 22.00)
14.56.10
(toată noaptea)

Director onorific: AUREL LEON
Redactor șef: DAN RADU

NOUTĂȚILE ZILEI

Este posibil ca o parte din elevii respinși la examenul de admitere să fie declarați admiși

Săptămîna aceasta, conducerea Inspectoratului Școlar Județean urmează să hotărască dacă va mări numărul elevilor dintr-o clasă de liceu de la 30 la 36. În felul acesta, o parte din elevii care au picat la examenul de admitere în clasa a IX-a vor putea fi declarați admiși. Această măsură este posibilă datorită unui ordin al ministrului Învățămîntului care abilitează inspectoratele școlare să stabilească numărul de elevi dintr-o clasă școlară. Sindicatele din învățămînt acuză ministerul că prin această dispoziție se încalcă regulamentele școlare. **În pagina 2 puteți citi amănunte despre reacțiile stîrnite la Iași de această hotărîre.**

A fost dat publicității jurnalul lui Mussolini

După ce timp de aproape 50 de ani Benito Mussolini, fostul dictator al Italiei fasciste, a fost dat uitării, personalitatea sa revine în atenția opiniei publice, prin editarea a două dintre jurnalele sale ce vizează perioada 1921-1939. Primul dintre aceste documente a fost publicat parțial în ziarul britanic "Sunday Telegraph". După cum relevă revista franceză "Le Point", existența acestui jurnal a fost descoperită încă din 1983, însă, în acea vreme, autenticitatea sa a fost contestată, pentru ca astăzi să fie confirmată de experții britanici. Cel de-al doilea jurnal al lui Il Duce a fost găsit în arhivele editurii Mondadori și a fost publicat de revista italiană "Epoca". Și de această dată, autenticitatea materialului a fost confirmată de Renzo de Felice, specialist în perioada fascistă. Lectura celor două manuscrise ne dezvăluie un Mussolini mult mai calm și mai prudent decît părea, critic față de Hitler, pe care îl acuză pentru fanatismul său, și. mai ales, un opozant ferm al ideii întrării Italiei în război, ca aliată a Germaniei naziste.

O femeie de 62 de ani a născut un copil sănătos

O femeie în vîrstă de 62 de ani, care fusese fertilizată artificial, a născut luni, 18 iulie, un băiat sănătos, au declarat medicii clinicii unde s-a produs acest inedit eveniment. Roseanna Della Corte din Canino, centrul Italiei, este considerată acum cea mai în vîrstă mamă din lume, precizează REUTER. Roseanna a fost asistată la naștere de medicul Severino Antinori, același care a ajutat anul trecut o femeie britanică să dea naștere la doi gemeni. Antinori a folosit un ovul de la o donatoare anonimă, pe care l-a fertilizat artificial cu sperma soțului Roseannei. Aceasta a declarat că își dorea cu disperare un copil, după ce fiul ei Ricardo, în vîrstă de 17 ani, a murit în 1991 într-un accident de mașină.

Salariile ceferiștilor se vor majora cu 36%

Punctul privind majorarea salariilor angajaților SNCFR cuprins în Memorandumul înaintat de aceștia către ministrul Transporturilor a fost rezolvat, la sfîrșitul săptămînii trecute, prin indexarea salariilor cu 36%, au declarat unui reporter Mediafax surse oficiale din Ministerul Transporturilor. Resursele financiare pentru susținerea acestei decizii au fost create prin amînarea unei datorii a SNCFR către bugetul statului, urmînd ca ea să fie plătită eșalonat pe parcursul a trei ani, au precizat aceleași surse.

Moartea îi pîndește pe cei tineri

Sinucidere sau crimă pasională?

■ domnișoara Mihaela Veronica Tudorache, de doar 18 ani, a căzut de la etajul șapte al blocului 194 de pe Șoseaua Națională, lăsînd prietenului ei un bilet misterios

În noaptea de 15/16 iulie 1994, trupul neînsuflețit al tinerei Mihaela-Veronica Tudorache, din Iași, a fost găsit pe trotuarul de lîngă blocul 194 de pe Șoseaua Națională. Din primele cercetări efectuate de Poliție s-a stabilit că tînăra de numai 18 ani s-a sinucis, aruncîndu-se de la balconul familiei Ostrovschi, care locuiește la etajul VII al blocului. În seara respectivă, Mihaela Tudorache se afla în apartamentul de la etajul VII împreună cu un grup de prieteni. După ce a vizionat cîteva filme de pe casete video, tînăra a părăsit camera unde se aflau prietenii ei, a încercat să scrie un bilet de adio prietenului său Dan Enache, după care a deschis geamul balconului și a sărit în gol. Biletul găsit de polițiști cuprinde doar cîteva cuvinte: "Dan, decît așa... Mai bine este...".

Deși, la prima vedere, varianta sinuciderii pare să fie cea reală, declarațiile celor care și-au petrecut noaptea de vineri spre sîmbătă în compania Mihaelei, precum și cele ale vecinilor ridică mai multe semne de întrebare în legătură cu acest caz.

Dan Enache, prietenul tinerei, ne-a declarat: "Am cunoscut-o pe Mihaela cu cîteva luni înainte. Ne iubeam și chiar urma să ne căsătorim pentru a pleca împreună în Grecia. Nu ne-am certat vineri și ea era chiar bucuroasă, pentru că tocmai încheiase un contract să cînte într-un local. A doua zi urma să plecăm la iarbă verde, la Bucium. Cred că s-a dezechilibrat și a căzut în timp ce încerca să-mi scrie un bilet, cum deseori o făcea".

Această ipoteză că Mihaela s-a dezechilibrat este susținută de toți cei cu care am reușit să luăm legătura și care au fost în acea seară în apartamentul familiei Ostrovschi. Pe de altă parte, sora victimei a declarat polițiștilor că Mihaela a fost internată de mai multe ori la Spitalul nr. 7 și că a mai avut și alte tentative de sinucidere. De altfel, și Irina Maxim, care locuiește la etajul I al blocului, ne-a declarat că, în seara incidentului, în momentul în care a sosit Poliția, a auzit de la fereastra locuinței sale glasul unei tinere care încerca să-i convingă pe polițiști că Mihaela a mai avut și alte tentative de suicid. Totuși, în cursul zilei de ieri, sora victimei ne-a declarat că nu crede că Mihaela s-a sinucis.

Ioan Zaharia, șef de scară la blocul 194, a afirmat că la etajul VII, în apartamentul familiei Ostrovschi, se adunau aproape în fiecare seară mai mulți tineri care se distrau pînă spre dimineață. În noaptea tragicei întîmplări nu a auzit mare lucru, însă vecinul lui de la etajul VI, inginerul Dan Herea,i-a spus a doua zi că în toiul nopții a auzit pașii mai multor persoane care coborau în grabă scările.

Din informațiile pe care am reușit să le adunăm se pare că în apartamentul respectiv au fost în acea seară opt tineri, însă unul dintre vecini ne-a declarat că este posibil să fi fost mai mulți, întrucît după agitația de pe scări a văzut mai mulți tineri ieșind din bloc și fugind în diferite direcții, înainte ca Poliția să fi ajuns acolo. Un alt aspect surprinzător este relevat de afirmațiile Irinei Maxim, tînăra de la etajul I, care ne-a spus că Salvarea a ridicat cadavrul chiar în momentul în care mașina Poliției a ajuns în fața blocului, polițiștii nemaiavînd astfel posibilitatea să cerceteze cadavrul la fața locului. După cum se poate observa, declarațiile sînt confuze și chiar contradictorii, cazul Mihaelei Tudorache continuînd să fie învăluit de mister. Vom reveni cu amănunte în zilele următoare. **(Nicolae MANOLIU)**

Astăzi, program redus de apă rece în unele cartiere ale Iașului

Potrivit unei știri difuzate ieri de Radio Nord-Est, datorită avariei apărute la Stația de Tratare a Apei Șorogari, astăzi, 19 iulie, apa potabilă va fi distribuită după orarul 5,00-7,00 și 19,00-21,00, în următoarele zone: Tătărași, Tg. Cucului, Cuza-Vodă, zona centrală (P. Unirii), Centrul Civic, str. Arcu, Gară, P. Roș, Cantemir. În celelalte zone, presiunea apei va fi scăzută.

Pîinea se va scumpi

■ cauza acestei majorări este mărirea prețului de achiziție a grîului

În viitorul apropiat, produsele de panificație ale societății comerciale "Pangran" S.A, din Iași, respectiv pîine, biscuiți și paste făinoase vor cunoaște o nouă scumpire, datorită majorării prețului de achiziție a grîului. Conform informațiilor furnizate de Viorica Sfeclă, directorul general al firmei ieșene, Romcereal încă mai livrează grîu cu 170 lei/kg, dar a început achiziția de grîu din recolta anului 1994, cu prețul de 220 lei/kg. Este foarte posibil ca, datorită acestor scumpiri, pentru firma "Pangran" să urmeze o perioadă în care vînzările produselor proprii să scadă. De fapt, în ultima perioadă de timp, unitatea ieșeană întîmpină o serie de dificultăți în desfășurarea activității economice, motiv pentru care, de curînd, conducerea a decis să reducă numărul salariaților cu cîteva sute de persoane. O șansă pentru relansarea economică este privatizarea firmei, pentru care a fost obținut recent acordul Fondului Proprietății de Stat. În cursul acestei săptămîni, reprezentanți ai S.C. "Pangran" S.A. vor solicita vînzarea către salariați a celor 30 de procente din capitalul social care aparțin F.P.P. II Moldova. Pentru aceasta, salariații au strîns deja circa 5.000 de carnete cu certificate de proprietate. **(Alin TOCAN)**

După ce au depus cerere la R.A. "Locuința"

Tinerii vor primi case la Lunca Cetățuii

Listele definitive cu persoanele ce urmează a beneficia prioritar de prevederile Ordonanței 19, privind acordarea de subvenții și credite pentru construcția de locuințe, vor fi afișate la sediul R.A. "Locuința" pe data de 25 iulie 1994. După cum afirmă Ioan Cozaru, directorul R.A."Locuința", această instituție și-a făcut datoria, afișînd listele provizorii. Urmează ca cele peste 70 de contestații depuse după afișarea listelor inițiale să fie rezolvate de primarul Constantin Simirad. Conform unor informații de ultimă oră, astăzi, R.A. "Locuința" va propune Primăriei Iași alocarea pentru tinerii căsătoriți, care beneficiază de prevederile Ordonanței 19, a două blocuri din Lunca Cetățuii, ce se află în stare avansată de execuție și care ar putea fi terminate pînă la sfîrșitul acestui an. **(Cristian DUNAR)**

O anomalie care trebuie oprită

■ exodul de la sate continuă
■ populația activă din zonele rurale este de doar 39 % ■

Unul din fenomenele grave, cu urmări deosebite în ceea ce privește forța de muncă de la sate și capacitatea acesteia de a lucra pămîntul, este îmbătrînirea populației județului Iași. Conform datelor rezultate în urma recensămîntului populației, din data de 7 ianuarie 1992, în cele 85 de comune ale județului Iași au fost înregistrate 396.434 persoane. Dintre acestea, 149.542 persoane sînt cuprinse în grupa de vîrstă 50-60 ani și peste, iar 102.405 persoane - în grupa de vîrstă 0 - 14 ani. Un calcul simplu demonstrează că, raportînd populația a cărei vîrstă depășește 50 de ani la numărul persoanelor înregistrate în mediul rural, aceasta reprezintă 36% din total. Dacă ținem cont și de faptul că alte 102.405 persoane de la sate au vîrsta între 0 - 14 ani, respectiv 25%, rezultă că populația cu adevărat aptă de muncă în mediul rural nu depășește 39%. Deoarece Guvernul României nu a venit în sprijinul tinerilor de la sate, marea majoritate a acestora au migrat spre orașe, pentru a-și căuta un loc de muncă. Astfel, conform datelor furnizate de Direcția de Statistică Iași, la nivelul anului 1990, de la sate au plecat 37.257 persoane și au sosit 3.144, înregistrîndu-se un sold negativ de 34.113 persoane.

Cu toate că în 1993 au plecat de la sate doar 7.618 persoane, a fost înregistrat și de această dată un sold negativ, de 4.066 persoane, deoarece numărul celor sosiți la sate a fost de 3.552. Plecarea tinerilor de la sate este motivată de condițiile grele în care se lucrează pămîntul și de faptul că, după un an de muncă, beneficiile acestora nu pot depăși, în medie, 250.000 lei pentru fiecare hectar cultivat. De asemenea, trebuie semnalat și fenomenul de scădere, după 1980, a numărului de familii de la sate care au trei sau mai mulți copii, față de perioada anilor 1960-1970. Acest lucru a dus la o micșorare semnificativă a numărului de copii școlarizați. Dacă, pentru clasele I-IV, numărul elevilor a rămas aproximativ constant (23.500), pentru clasele V-VIII, numărul acestora a scăzut în mod constant, astfel că, în 1993, au fost înregistrați 22.850 elevi, față de 27.005 în 1991.**(Sandu TACU)**

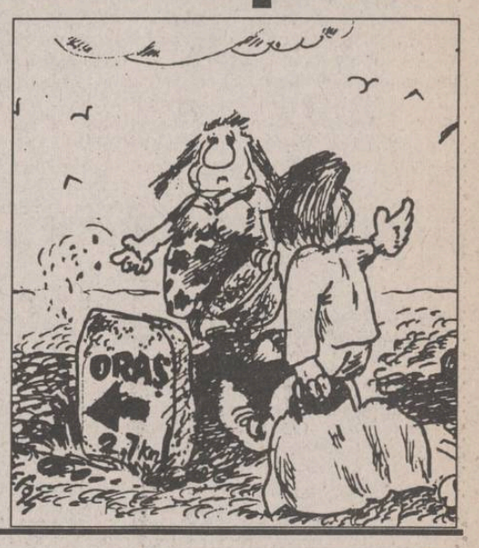

Astronomii sînt depășiți de amploarea artificiilor cerești

Alte opt fragmente ale cometei Shoemaker Levi au căzut pe Jupiter

■ viteza acestora atinge sute de mii de kilometri pe oră

Sondele spațiale, telescopul spațial Hubble și observatoarele terestre sînt în așteptarea momentului cînd alte trei fragmente ale cometei Shoemaker-Levi vor intra în atmosfera jupiteriană cu peste 250.000 kilometri/oră. Primele cinci au lovit planeta sîmbătă, provocînd explozii uriașe, care au luminat pentru scurt timp un satelit al lui Jupiter, Io. Astronomii așteptaseră cu nerăbdare evenimentul și, pe măsură ce cometa se apropia de Jupiter, unii dintre ei se temeau că ciocnirea nu va fi prea spectaculoasă. Temerile au fost împrăștiate odată cu sosirea primelor imagini de la telescopul spațial Hubble.Prima bucată a cometei a provocat o puternică undă de șoc la intrarea în atmosfera planetei, a avut loc o explozie, apoi a apărut o minge de foc care a început să se ridice din atmosferă cu o energie enormă și care a ieșit pînă la aproximativ 2.000 - 3.000 de kilometri deasupra atmosferei, unde a început să se extindă, după care s-a răcit și a căzut din nou în atmosferă, apărînd ca o pată închisă cu un diametru de circa 3.000 de kilometri. În apropierea ei a apărut o zonă în formă de semilună cu un diametru egal cu al Pămîntului (12.500 km.). "Sîntem norocoși că această cometă nu a venit spre noi", a spus o purtătoare de cuvînt a Institutului de Științe din Baltimore, "căci ar fi distrus orice formă de viață pe Pămînt". Explozia a avut o putere de 250 milioane de megatone sau o jumătate de milion de bombe similare celei de la Hiroshima. Astronomii se așteaptă ca impacturile următoare să fie și mai spectaculoase, întrucît fragmentele din cometă ce urmează să intre în coliziune cu Jupiter sînt și mai mari, transformînd impactul în evenimentul astronomic al mileniului.

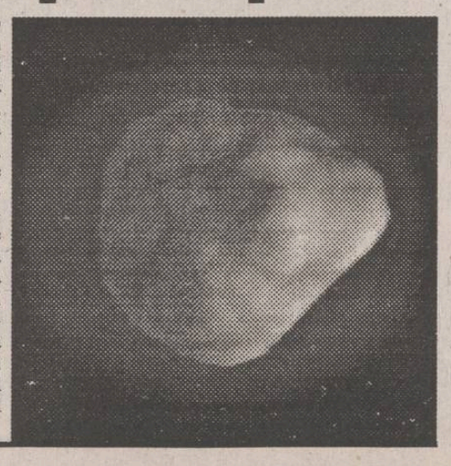

un vis devenit realitate:
Pantofii OTTER
numai la magazinele IULIUS
-Str. Ghica Vodă;
-Str.Ștefan cel Mare.

Ministerul Învățământului încalcă propriile regulamente

Este posibil ca o parte din elevii picați la examenul de admitere să fie declarați admiși

■ Inspectoratul Școlar Județean poate mări numărul elevilor dintr-o clasă de liceu de la 30 la 36 ■ se presupune că această măsură este urmarea presiunilor unor părinți influenți, ai căror copii nu au reușit la examen

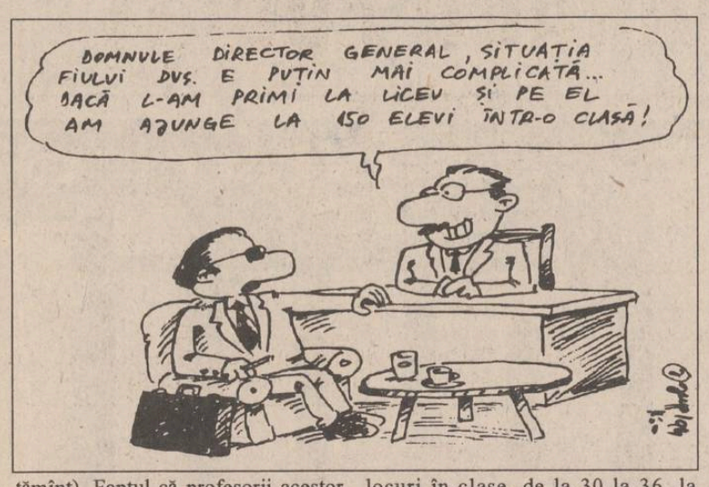

La sfîrșitul săptămînii trecute, Ministerul Învățămîntului a transmis Inspectoratului Școlar Județean Iași că poate să decidă dacă este necesară sau nu mărirea numărului de locuri din clase (de la 30 la 36) în liceele unde s-au completat deja planurile de școlarizare. Dacă numărul de locuri va fi suplimentat, atunci o parte din elevii care au picat la examenul de admitere în clasa a noua vor fi declarați admiși. Dispoziția Ministerului Învățămîntului reprezintă o ilegalitate, încălcînd regulamentul de desfășurare a examenului de admitere. Amintim că, anul trecut, ministrul Învățămîntului a procedat identic, dispunînd abuziv înființarea de noi clase sau mărirea numărului de elevi dintr-o clasă, de la 30 la 36. Aceste manevre dubioase s-au făcut sub oblăduirea unor înalte personaje din anumite partide influente, domeniul învățămîntului devenind astfel un poligon în care se aplică legea junglei - din moment ce pînă și admiterea în licee se desfășoară după regulamente pe care nu le respectă nici ministrul Învățămîntului.

Anul trecut, conducerea de atunci a I.S.J. Iași a răspuns Ministerului Învățămîntului că mărirea numărului de elevi în clase de la 30 la 36 este ilegală - deoarece contravine regulamentului de desfășurare a examenului de admitere - așa încît ministrul Liviu Maior a fost nevoit să emită un ordin în urma căruia s-a mai înființat o clasă la Liceul "C. Negruzzi".

Anul acesta, conducerea I.S.J. a luat o decizie surprinzătoare: deși Ministerul Învățămîntului a solicitat Consiliului de administrație al I.S.J. să hotărască dacă va fi sau nu suplimentat numărul de locuri, conducerea I.S.J. a "pasat" sarcina consiliilor de administrație ale liceelor în cauză. Sîmbătă, 16 iulie a.c., a avut loc o ședință a conducerii I.S.J., la care au fost invitați și directorii liceelor la care se punea problema suplimentării numărului de locuri. În general, directorii s-au arătat intransigenți față de tendința ministerului de a încălca legislația. Cu toate acestea, alta a fost situația la întrunirile consiliilor de administrație la nivel de liceu, desfășurate ieri. Astfel, la Liceul "Mihai Eminescu" s-a propus înființarea unei clase suplimentare de 30 de locuri, sau suplimentarea numărului de locuri în fiecare clasă.

La Liceul Național s-a avansat propunerea ca toți elevii care au obținut medii mai mari de șapte să fie declarați admiși. La celelalte licee, propunerile au fost, în general, asemănătoare, din considerente cît se poate de simple: nici o conducere a unui liceu renumit nu vrea să-i întărîte pe părinții mai nervoși, care ar fi în stare să se comporte violent pentru faptul că la examen copiii lor au picat la o diferență de cîteva sutimi. În plus, înființarea unor clase suplimentare înseamnă ore suplimentare, deci bani mai mulți pentru profesorii de la liceele respective (factor extrem de important, avînd în vedere actualele salarii din învățămînt). Faptul că profesorii acestor licee vor fi suprasolicitați este o problemă care nu interesează pe nimeni. Deci, rezolvarea acestei probleme spinoase a fost pasată de la minister la inspectorat și de la inspectorat la consiliile de administrație ale liceelor. Profesorii din consilii, nemaiavînd cui să o paseze, au oferit soluții spre rezolvare. I.S.J. Iași va hotărî în final, în această săptămînă, cum va fi soluționată dispoziția ilegală a Ministerului Învățămîntului. De la conducerea Federației Sindicatelor Libere din Învățămînt am fost informați că, după o primă evaluare, dacă va fi pusă în practică soluția măririi numărului de locuri în clase, de la 30 la 36, la nivelul întregii țări, aproximativ 2000 profesori nu vor avea locuri de muncă. Aceasta, ca o consecință a reducerii numărului de catedre disponibile la liceele industriale. De asemenea, adoptarea acestei măsuri ar avea și alte efecte negative: scăderea calității procesului de învățămînt; majorarea normelor didactice; supraaglomerarea unor licee și depopularea altora. Se pare că precedentul creat anul trecut prin înființarea unor clase suplimentare tinde să devină o veritabilă obișnuință în perpetuarea ilegalității în învățămîntul românesc. Vom reveni.
(Dan FODOR)

Atenție pe cine plătiți ca să vă apere interesele

În oraș au apărut avocații falși

■ prevalîndu-se de cartea de vizită a avocatului Adrian Mogoș, un individ a escrocat mai mulți țărani

Decanul Baroului Iași, Constantin Rotaru, ne-a semnalat apariția unei categorii aparte de infractori care, pretinzînd că sînt avocați, dobîndesc, prin înșelăciune, importante sume de bani. Folosind numele unor avocați cunoscuți, escrocii solicită să li se achite onorariul, promițînd naivilor că îi vor apăra în cauza care i-a adus în fața instanței. După ce primesc banii, aceștia dispar. Pentru acest motiv, conducerea Baroului Iași avertizează persoanele care au nevoie de ajutorul unui avocat să-și contacteze apărătorul numai în incinta birourilor de avocați, iar în cazul în care au fost victimele unei astfel de înșelătorii să depună o plîngere la Parchetul de pe lîngă Judecătoria Iași. Amintim că, în urmă cu cîteva luni, un astfel de individ a acostat un țăran venit la Tribunal să caute un avocat care să îl ajute să rezolve o problemă intervenită în aplicarea Legii fondului funciar. Individul a afirmat că este avocat și se numește Ioan Chiba. După ce a primit de la țăran mai multe zeci de mii de lei, individul a dispărut. Peste cîteva săptămîni, păgubitul a revenit la Tribunal să discute cu "avocatul" său și a întrebat de "domnul Chiba". Abia după ce a stat de vorbă cu adevăratul avocat Ioan Chiba, țăranul și-a dat seama că a fost victima unei escrocherii, însă cu greu a putut fi convins să reclame acest fapt autorităților. În momentul de față, se fac cercetări pentru stabilirea identității escrocului. Într-un caz asemănător, avocatul Adrian Mogoș a fost cel care a fost substituit. Acesta îi oferise unui client pe care îl apărase o carte de vizită. Pe baza acestui înscris, fostul client s-a recomandat a fi avocatul Adrian. Mogoș și, promițînd unor țărani din Lețcani că le va rezolva problemele juridice, a pretins diferite bunuri pe care și le-a însușit. Precizăm că această faptă constituie o infracțiune, fiind prevăzută și în Codul Penal ("înșelăciune prin folosire de nume sau alte calități mincinoase") și se pedepsește cu închisoare de la unu la trei ani.
(Adina SCUTELNICU)

În timp ce bătea mătănii

Un tînăr a furat icoana "Sf. Ioan Botezătorul" de la Biserica "Sf. Treime"

■ preotul a fugit după hoț pînă ce l-a prins

Săptămîna trecută, tînărul Lucian Rotaru, în vîrstă de 26 de ani, din Iași, a fost trimis în judecată pentru furtul unei icoane dintr-un lăcaș de cult. Lucian Rotaru este cel care pe data de 15 martie a.c., în jurul orelor 11,00, a fost imobilizat de către un preot de la Biserica "Sf. Treime" din Iași în momentul în care încerca să iasă afară din biserică, cu icoana "Sf. Ioan Botezătorul" ascunsă sub haină. În acea zi, Lucian Rotaru chefuise bine la un bar din cartierul Păcurari, după care s-a decis să meargă la o biserică din apropiere, pentru a aprinde o lumînare. Odată intrat în incinta lăcașului de cult, tînărul a cumpărat 2 lumînări, le-a aprins, iar apoi a îngenunchiat în fața icoanei "Sf. Ioan Botezătorul", ca orice creștin credincios. Numai că, peste cîteva secunde, în timp ce bătea mătănii, Lucian Rotaru s-a aplecat o dată mai tare și, printr-o mișcare subtilă, a făcut ca icoana să dispară de la locul ei, ascunzînd-o sub geaca sa de piele. Un preot mai vigilent a sesizat însă mișcarea și a fugit după el, prinzîndu-l exact în clipa în care ieșea din biserică. Apoi a fost anunțată Poliția, care l-a dus pe Lucian Rotaru într-un cu totul altfel de lăcaș.
(Sorin SIMON)

O tînără este trimisă în judecată pentru că și-a ucis concubinul cu un ciocan

■ la cîteva zile după crimă, procurorul a găsit o pată din sîngele victimei pe un deget al acuzatei

Parchetul de pe lîngă Tribunalul din Iași a definitivat ieri cercetările în cazul Mariana Gafincu. Femeia de 22 de ani a fost trimisă în judecată în stare de arest preventiv sub acuzația de omor, fiind învinuită că și-a ucis concubinul în seara zilei de 16 mai 1994. Victima, Traian Iurașcu, deși a fost de mai multe ori bătută de Mariana Gafincu (acum un an, în urma unei lovituri primite de la aceasta a suferit o fractură de maxilar), continuă să trăiască în concubinaj cu ea. În seara incidentului, Traian Iurașcu s-a întors acasă în stare de ebrietate, lucru care a nemulțumit-o pe concubină, care a început să-l lovească cu un ciocan și cu un cuțit pînă l-a omorît. Constatînd că victima nu mai respiră, Mariana Gafincu s-a adresat unei cunoștințe, rugînd-o să o găzduiască pentru ca Iurașcu este amețit și a alungat-o de acasă. După o zi, s-a întors la domiciliu unde se afla cadavrul fostului concubin. Alarmat de faptul că nu l-a mai zărit de trei zile pe Traian, fratele decedatului, Costel Iurașcu a forțat ușa apartamentului fratelui său și l-a găsit. Concubina însă lipsea de acasă și s-a întors după ce procurorul criminalist începuse primele cercetări la locul faptei. Mariana Gafincu a încercat să susțină că nu știa nimic despre cele întîmplate, însă procurorul a examinat-o mai atent și a descoperit pe degetul mare de la mîna dreaptă a concubinei o pată de sînge care, la expertiză, s-a dovedit că a aparținut victimei. Fapta a fost dovedită cu probe, însă învinuita refuză în continuare să recunoască, chiar dacă s-au mai găsit și alte pete de sînge pe hainele ce le purtase în noaptea crimei. Astăzi expiră mandatul de arestare emis pentru Mariana Gafincu, care va fi condusă în fața instanței ce urmează să hotărască dacă o va pune sau nu în libertate.
(Ovidiu SCUTELNICU)

ORAȘUL PE O COLOANĂ

■ Un student s-a înecat în lacul de la Ciurbești

Un tragic accident, căruia i-a căzut victimă un tînăr de 19 ani, a avut loc duminică, 17 iulie, la baza de agrement TOMIRIS de pe malul acumulării Ciurbești. Cătălin Ailoaiei din Iași, student în anul II la Facultatea de Drept, singurul copil la părinți, s-a deplasat la baza de la Ciurbești împreună cu alți 14 foști colegi de liceu. Conform declarațiilor acestora, la un moment dat, Cătălin a dispărut, fără ca vreunul din ei să observe acest lucru. În urma cercetărilor întreprinse de familie, corpul lui Cătălin Ailoaiei **(în fotografie)** a fost găsit luni seara, în apa lacului, la zece metri de mal și la foarte mică adîncime (sub un metru). După aspectul cadavrului, se bănuiește că la contactul cu apa rece Cătălin Ailoaiei a suferit un stop cardiac. Părinții lui Cătălin Ailoaiei și-au exprimat nemulțumirea față de atitudinea Poliției, care nu le-a dat nici un sprijin în timpul căutărilor, lăsîndu-i să găsească singuri corpul copilului. **(Cristian DUNAR)**

■ Nu sînt bani pentru a organiza la Iași un miting aviatic

Mitingul aviatic prevăzut să se desfășoare la Iași pe 24 iulie, cu ocazia aniversării a 60 de ani de la înființarea Aeroclubului Moldova din Iași, este posibil să nu mai aibă loc datorită greutăților financiare cu care se confruntă conducerea clubului. Cota de interes pentru aviația sportivă a scăzut continuu din decembrie '89, din cauza majorării tarifelor de școlarizare, care au ajuns în momentul de față la peste 100 $. De asemenea, lipsa propagandei în domeniu a făcut să se uite faptul că Iașul are o frumoasă tradiție în aviație, înnobilată de Henri Coandă, care a învățat aici, și de George Banciulescu, născut în Iași. Acesta din urmă a fost primul pilot din lume care a zburat avînd proteze la ambele picioare. **(Laurențiu GRIGORAȘ)**

■ Șeful Uniunii Liberale Brătianu s-a aflat ieri la Iași

Ion I. Brătianu, șeful partidului "Uniunea Liberală Brătianu", s-a aflat ieri la Iași, într-o vizită neprotocolară. La întrevederea cu prefectul Dan Gâlea, referindu-se la actuala criză politică liberală, fostul deputat în primul Parlament al României de după 1989, a declarat: "Sper că liberalii se vor uni și se vor distanța de secăturile care se află în rîndurile acestui partid. Avem prea multă ură, prea multă încrîncenare în viața politică de azi".
(Ovidiu LUNGU)

■ Un conflict dezamorsat

După atacurile susținute întreprinse în noaptea de 14/15 iulie de către un grup numeros de țigani căldărari asupra unui imobil din str. 7 oameni, din Iași, lucrurile s-au calmat. Agresorii au preferat să bată în retragere, abandonînd în stradă o mare parte din mobilierul ce le aparține. Amintim că proprietarul imobilului luat cu asalt este Constantin Togan, care și-a recăpătat anul acesta casa ce i-a fost confiscată în 1986. Odată cu obținerea unei hotărîri judecătorești prin care i se recunoștea dreptul de proprietate asupra casei din strada 7 oameni, C. Togan a încercat de mai multe ori să lămurească o familie de țigani care locuiau în casă să o elibereze. Nu a reușit, însă, să-și recapete casa decît pe data de 14 iulie, cînd țiganii au fost evacuați forțat de un executor judecătoresc însoțit de un echipaj de Poliție. În aceeași zi, țiganii au încercat să intre cu forța în locuința din care au fost evacuați, dar au fost respinși de un echipaj al firmei "Protguard", care a încheiat un contract cu proprietarul legal. Lucrurile s-au calmat și se pare că, peste cîteva zile, nu va mai fi nevoie de protecția asigurată de agenții Protguard. **(Marius MĂRGINEANU)**

Credite pentru RAJAC

■ astăzi se vor stabili tranșele împrumutului în valută acordat de BERD

Ieri, în Sala Galbenă a Prefecturii Iași, s-a derulat o nouă etapă din cadrul întrevederilor dintre experți ai Băncii Europene de Reconstrucție și Dezvoltare (B.E.R.D.) și conducerile administrației județene, locale și ale Regiei Autonome Județene Apă-Canal (R.A.J.A.C.). Scopul acestei întîlniri l-a constituit creditul bancar ce urmează a fi acordat de B.E.R.D. în vederea modernizării rețelei de distribuire a apei în municipiul Iași, rețea care n-a mai fost schimbată de circa 80 de ani. Valoarea acestui credit bancar este estimată la aproximativ 17 milioane dolari. Această sumă urmează a fi acordată pînă la începutul lui 1995, după ce Guvernul și Parlamentul României vor garanta acest credit. Stabilirea concretă a tranșelor acestui împrumut se va face în cadrul discuțiilor de astăzi ale administrației județene cu experții B.E.R.D., la care vor participa și reprezentanți ai Ministerului Lucrărilor Publice și Amenajării Teritoriului.
(Corneliu OPREA)

Mai mulți avocați au cerut excluderea lui Mihail Vlasov din Baroul de Avocați Iași

■ colegii săi consideră că Mihail Vlasov sfidează prestigiul Baroului Iași și legile țării

Avocații din Iași au solicitat Consiliului Baroului să-l excludă pe Mihail Vlasov din Barou, în cazul în care acesta nu desființează firma afișată la intrarea unui spațiu pe care acesta îl deține. Amintim că avocatul Mihail Vlasov și-a intitulat în mod abuziv spațiul din strada Ștefan cel Mare și Sfînt, "Baroul de Avocați Iași". Acest fapt este în contradicție cu legile actuale care prevăd existența unui singur barou la nivel județean și exclud posibilitatea înființării unui cabinet particular de avocatură. Referitor la această ilegalitate, avocatul Narcis Giurgiu a declarat: "Toți avocații sînt înscriși într-un Barou care este unic în județ. Conform prevederilor legale, nu pot exista două Barouri". Avocatul Sorin Achelăriței a opinat că inițiativa lui Mihai Vlasov este ilegală și inadmisibilă. "Este o uzurpare a unei titulaturi oficiale în cel mai grosolan mod", a considerat avocata Carmen Bucur Bernic. O altă membră a Baroului Iași, Mariana Bâzdâră, a afirmat că "aceasta este una dintre multele situații incalificabile în care se află acest tovarăș Vlasov". Actualii colegi ai lui Mihai Vlasov au înaintat un protest Consiliului Baroului considerînd că prin atitudinea sa, Mihai Vlasov sfidează atît prestigiul Baroului Iași, cît și legile țării. Amintim că avocații din Iași au protestat cu mult curaj față de neintroducerea Legii Avocaturii în discuția Camerei Deputaților și au cerut grăbirea apariției acestei legi. În proiectul Legii Avocaturii, aceștia au solicitat și dreptul de a constitui cabinete particulare, dar, pentru că nu există cadru legal, aceste cabinete încă nu pot fi înființate.
(Adina SCUTELNICU)

O prezentare a Zonei Libere Iași

În aceste zile, firmele ieșene cu capital majoritar de stat din industria alimentară vor primi cîte o documentație de prezentare a Zonei Libere Iași-Cristești, ce are scopul de a-i determina pe membrii conducerii să investească aici. Conform informațiilor furnizate de surse din cadrul Direcției Generale a Agriculturii și Alimentației Iași, documentația cuprinde o analiză financiară a investițiilor, pentru ca fiecare firmă să-și poată face un calcul al volumului fondurilor necesare. Cheltuielile vor fi eșalonate, în funcție de etapele de execuție și de exploatare a Zonei Libere, iar prin darea în folosință a obiectivelor prevăzute în fiecare etapă și exploatarea acestora se vor obține veniturile necesare realizării etapelor următoare. Estimativ, cheltuielile necesare pentru realizarea drumurilor și a dotărilor minime se cifrează la peste 10 miliarde lei.
(Alin TOCAN)

AGENȚIA DE TURISM NET

Casa Modei - mezanin. Telefon 032/117596

Sejur pe Litoralul Mării Egeel

În perioada 9-19 august. ★ 6 zile cazare și masă, pe malul lacului Bafa (Club Natura Oliva), în mijlocul unei plantații de măslini ★ 2 zile cazare la Istambul ★ 2 zile cazare și masă în România ★ transport autocar ★

Preț 365.000 lei

Vă provoacă să participați la una din excursiile organizate în Polonia (Varșovia) 20 iulie - 50.000 lei, și în Turcia 24 iulie - 50.000 lei.

Deasemenea, organizează tabere școlare și studențești, de 10 zile, la BORSEC - 67.000 lei; BUȘTENI - Hotel SILVA; DURĂU - Hotel BRADUL; VATRA DORNEI - Hotel BRADUL-CĂLIMANI * cazare vile II * masă * transport cu autocarul *

LITORAL - SEZON ESTIVAL 1994

OFERTĂ TURISTICĂ	Serii de 7 zile (6 nopți) (1 PC-10.000 lei)	VENUS Hotel BRINDUȘA	JUPITER Hotel TISMANA	CAP AURORA Hotel ONIX
	18-23 iulie 24-29 iulie 30 iulie-4 august 5-10 august 11-16 august 17-22 august 23-28 august	58.800 lei	75.000 lei	75.000 lei
	29 august-3 septembrie	50.400 lei	63.000 lei	63.000 lei
	4-9 septembrie	36.000 lei	43.800 lei	43.800 lei
	Complex Hotelier DOBROGEA-MAMAIA (TV și telefon în cameră, pensiuni complete la 10.500 lei/zi)			
	16-25 iulie (10 PAX) 26 iulie-4 august (10 PAX) 5-14 august (10 PAX) 15-24 august (10 PAX)		220.000 lei	
	25 august-3 septembrie (10 PAX)		209.500 lei	
	4-9 septembrie (6 PAX) 10-15 septembrie (6 PAX)		105.000 lei	
	1 PAX = pensiune completă și cazare			

La cerere, agenții noștri se pot deplasa la domiciliul Dvs. pentru eliberarea biletelor. Vă invităm la sediul Agenției de Turism "NET" să vizionați caseta video cu imagini din hotelurile incluse în oferta noastră!

CU NET CÎȘTIGAȚI O ZI DE PLAJĂ!
Agenția de Turism NET organizează transport autocar, pe traseul IAȘI-CONSTANȚA-MANGALIA și retur, cu opriri în stațiunile de pe Litoral.
Plecări din Iași - ora 4,00. Sosirea pe Litoral - orele 15,00 - 16,00.
Plecări din Mangalia - ora 19,30.
Preț autocar - dus: 7.000 lei/persoană;
- dus-întors: 13.200 lei/persoană.

ALL SOUND
în fiecare seară
la Terasa Bolta Rece
Nostalgic Rock & Blues '50 - '80
cum nu ați mai ascultat vreodată pe o terasă.
În această seară, între orele 19⁰⁰-24⁰⁰
- Toto Cutugno
- Queen - Live
- Gipsy Kings
- Fiesta Espana
- 18 Super Oldies

Sponsor muzical: bineînțeles, casetele ALL SOUND

ComputerLand Center Iași
angajează:
2 INGINERI VÎNZĂRI
- absolvenți facultate de electronică sau de automatizări și calculatoare, vîrsta maximă 27 ani.
SECRETARĂ - studii superioare, vîrsta maximă 27 ani.
Candidații vor prezenta pînă luni, 25.07.1994, un dosar care să cuprindă: - curriculum vitae
- recomandare de la ultimul loc de muncă
Interviul va avea loc pe data de 26.07.1994, la sediul firmei din Str. Ștefan cel Mare, bl. B2 (pasajul comercial), telefon 116651, 116772.

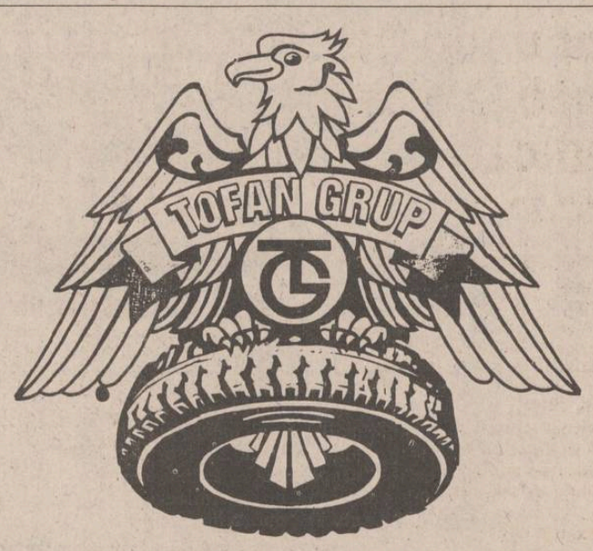

Un renume cîștigat pe șosele

Oameni de soarta cărora nu se sinchisește nimeni

Seceta înfometează o familie cu șase copii din comuna Focuri

■ familia și-a vîndut singura vacă din gospodărie

Unii locuitori din mediul rural care au în proprietate importante suprafețe de teren sînt, în realitate, săraci, deoarece nu au posibilitatea să-și lucreze pămîntul.

Într-o asemenea situație se află și Virginia Chicet (43 ani), din satul Fîntînele, comuna Focuri (Iași), proprietară a trei hectare de teren. Deși a dat pămîntul pentru a fi lucrat unei asociații agricole din localitate, femeia nu crede că va primi mare lucru, deoarece seceta a distrus o bună parte din cultură. Pentru pămîntul respectiv, soțul ei a murit, fiind victima unei încăierări la împărțirea terenului, în urmă cu doi ani. Virginia Chicet a rămas singură cu șase copii, dintre care trei sînt surdo-muți și au nevoie de îngrijiri speciale. Ea nu beneficiază de nici un venit și nici de pensie de urmaș, deoarece, pînă în 1989 a muncit, împreună cu bărbatul ei, la C.A.P. Zilele trecute, Virginia Chicet și-a vîndut singura vacă din gospodărie, pentru a face față cheltuielilor necesare întreținerii copiilor. Irina, fetița Virginiei Chicet, a terminat clasa a VIII-a și nu va mai urma cursurile liceale, întrucît mama ei nu o mai poate ține la școală. Familia Virginiei Chicet este la bunul plac al vremii: dacă nu va ploua și se va prelungi seceta, cei șapte membri ai familiei nu vor avea ce să mănînce la iarnă, deși sînt proprietari ai unei destul de însemnate suprafețe de teren agricol. **(Silviu LABEȘ)**

Viața nevăzută a unei profesii de care va mai fi nevoie

Cum muncesc mecanicii de locomotivă

■ *ieri, ceferiștii trebuiau să înceapă o grevă de avertisment de două ore ■ greva a fost amînată ■ MONITORUL încearcă să deslușească cum sînt acești oameni* ■

Mecanicii de locomotivă au un regim special de lucru, activitatea lor nedesfășurîndu-se în tură fixă, ca a celorlalți salariați.

Ioan Moisiuc, liderul mecanicilor din Depoul Iași, ne-a prezentat cîteva aspecte ale vieții lor. Astfel, la plecarea în cursă ei sînt supuși testului alcooscopic, iar apoi, la cabinetul medical li se determină tensiunea, temperatura și starea fizică aparentă. Un mecanic de locomotivă obosit nu primește permisiunea de a pleca în cursă. Cînd se produce un accident feroviar din vina mecanicului sau a mecanicului ajutor, sînt trași la răspundere, în aceeași măsură, și cei care i-au dat avizul de plecare.

Se urmărește cu atenție starea psihică a mecanicilor care au probleme familiale. Pînă nu-și recapătă echilibrul psihic, cei cu probleme sînt folosiți la conducerea trenurilor de marfă sau prestează alte servicii, tot în cadrul ramurii Tracțiune C.F.R.

Anul trecut, S.S., mecanic de locomotivă la Depoul C.F.R. Bacău, a trecut printr-un mare necaz: fiul său, în vîrstă de 24 de ani, s-a sinucis. Revenindu-și cu greu în urma șocului psihic, a fost pensionat la cerere, chiar dacă nu îndeplinea toate condițiile necesare.

Mecanicii mai în vîrstă povestesc că, prin anii '70, o locomotivă care făcea manevre în Stația Letcani a răsturnat un tren de marfă ce tocmai intra în gară. Ion Nemțeanu, mecanicul ce executa manevra, aflase în ziua respectivă că i s-a pronunțat sentința de divorț și, absorbit de gînduri, a acționat în sens greșit maneta de direcție, lovind din plin trenul de marfă.

Înainte de 1989, mecanicii de locomotivă care nu erau membri de partid nu aveau dreptul să conducă trenurile de călători.

Pleșcan Constantin, medic specialist în boli interne, ne-a declarat că după 10-12 ani de muncă apar și bolile profesionale: ulcerul este una dintre afecțiunile des întîlnite ale mecanicilor, ca de altfel și bolile de rinichi și reumatismul. "Numai în timpul grevei generale din S.N.C.F.R. de anul trecut, într-o singură zi, au fost internați cu hipertensiune arterială opt mecanici de locomotivă."

I.C. este de 25 de ani mecanic la Depoul Iași și a fost internat în urmă cu cîteva zile la secția de neuropsihiatrie a Spitalului C.F.R. Iași, pentru analize. El nu poate uita, că în urmă cu 8 ani, locomotiva pe care o conducea a lovit doi copii nevinovați. "Veneam dinspre Bîrlad și între stațiile Banca și Zorleni am observat doi băieți ce stăteau așezați pe linie, unul pe șina din dreapta, iar celălalt în stînga. I-am atenționat și am încercat să opresc. Era prea tîrziu! Cînd locomotiva a ajuns la cîțiva metri de ei, s-au ridicat și s-au îmbrățișat. Au vrut să moară împreună. Proveneau dintr-o familie de oameni săraci cu șapte copii. Cînd tatăl a fost chemat la morgă, nici n-a vrut să-și recunoască băieții." **(Anca SĂLCEANU)**

Reportaj MONITORUL

Ce fac proaspeții tați cînd își văd prima oară copilul

■ *la ieșirea din Maternitate, de obicei soțul iese cu copilul în brațe, în timp ce soția merge pe lîngă ei, aruncînd priviri duioase micuțului*

Reacțiile bărbaților care tocmai au devenit tați diferă de la o persoană la alta, de la o categorie socială la alta. Depinde de sexul copilului, de numărul copiilor pe care îi mai au pe-acasă ori de vîrsta la care procrează.

Cei mai emoționați sînt, evident, bărbații care se află la prima experiență de genul acesta. Îi recunoști ușor în sălile de așteptare ale maternităților. Sînt tineri, își frămîntă nervos mîinile, privesc în pămînt. Au chipul încrîncenat. Se plimbă de colo-colo și oftează. Își aruncă ochii pe ceas, apoi ies afară și își mai aprind o țigară. Buchetul de flori, mototolit, zace pe undeva, pe vreo banchetă. Mama sau soacra încearcă să-l liniștească. Zadarnic. Sînt convinși că suferă alături de soția lor, și durerea aceasta nu le-o poate lua nimeni. Unii nici nu vor să fie consolați. Alții, dimpotrivă. Abia așteaptă să spună cuiva cum îi macină suferința. Telefonează, din cînd în cînd, pentru a afla dacă s-a terminat nașterea. Și, apoi, explozie de bucurie. "E băiat, da, e băiat!" Rugăciunile sale fierbinți au fost ascultate. "Oh, Doamne, e băiat! Ce fericire!" Alături, un alt proaspăt tătic are o fată. În primul moment, a avut o grimasă de dezamăgire. Apoi, un zîmbet larg îi luminează fața. Nici fetița nu e de lepădat! E primul copil și, oricum, bucuria, mulțumirea sînt foarte, foarte mari.

Dan B. (27 ani), din Suceava, este locotenent de Infanterie la o unitate militară din Iași. La rugămintea sa expresă, i s-a permis să asiste la naștere, dintr-o încăpere alăturată, cu vedere spre sala de operație. N-a rezistat pînă la sfîrșit. Un prieten al său leșinase de două în timpul operației de cezariană pe care o suportase soția sa. Atunci a rîs de el. Acum, însă, Dan B. l-a înțeles. Stările prin care a trecut, de emoție, îngrijorare, spaimă, leșin, nu și le mai dorește și a doua oară. Aceasta a fost prima categorie de bărbați. Cea mai fericită și cea mai numeroasă. Sînt soții care au acceptat în mod conștient copilul și și-au asumat responsabilitatea de a-l crește. Acești copii au fost doriți, așteptați, uneori "programați". Apariția lor pe lume, mai ales dacă sînt băieți, provoacă stări de exaltare. Tații sar în sus de bucurie, dansează în sala de așteptare, aduc nevestei buchete imense de flori. Sau se îmbată. După cum ne declara Elena Grădinaru, infirmieră, cea care, prin serviciul pe care îl are la Biroul de Informații al Maternității "Cuza-Vodă", intră în contact nemijlocit cu viitorii tați, foarte mulți bărbați au acest prost obicei. Aduc soția cu Salvarea, apoi se duc și se îmbată. Cînd revin, gata, nevasta a născut, totul e în regulă. Ei nu mai pot reacționa în nici un fel, sînt prea amorțiți de băutură. Sau devin violenți. Atunci cînd primesc vestea că au o fată sau, mai rău, că mai au o fată.

"În general - ne spune Elena Grădinaru - bărbații sînt foarte bucuroși cînd li se nasc băieți sau cînd se formează perechi: au o fată și se naște un băiat sau au un băiat și se naște o fată. În celelalte situații, prima lor reacție este de dezamăgire". Așa cum a fost și cazul Lilianei Timuș (27 ani), din Pașcani. Ea a născut duminică, 17 iulie, o fetiță de 2,900 kg. La auzul veștii, bărbatul s-a posomorît brusc. Mai avea acasă încă două fete și tare mult și-ar fi dorit un băiat. De altfel, ca o ironie a sorții, la Maternitatea "Cuza-Vodă", duminică, s-au născut 12 copii: 11 băieți și o fată. Chiar fetița Lilianei Timuș. Elena Grădinaru ne-a declarat că această situație este destul de spectaculoasă, pentru că, de obicei, există un oarecare echilibru între numărul de nou-născuți băieți și cel de fete.

În cazul taților cu mulți copii, prima lor reacție este, rareori, deosebită. Ei sînt sau plictisiți, sau indiferenți. Sau nici măcar nu se mai deplasează pînă la maternitate. Elena G. își amintește, însă, de un bărbat, un "pocăit" ce stătea prin cartierul Dacia, căruia i-a născut nevasta, luna trecută, al 15-lea copil, iar el era cu adevărat fericit. Spunea că el va face atîția copii cîți va da Dumnezeu și se va bucura de fiecare. După ce primele emoții au trecut, tații simt nevoia de a-și vedea soția și copilul. Ajunși față în față cu mogîldeața, unii intră în panică, alții sînt stînjeniți. Se uită la copil stingheriți și încearcă să descopere asemănările. Se stabilește imediat, pe loc, cui aparține fiecare bucățică din trupul micuțului: soțului sau soției. Apoi urmează proba de foc: copilul trebuie luat în brațe. Bineînțeles, stîngăcia și nepriceperea bărbatului provoacă ilaritatea întregului salon. La ieșirea din maternitate, de obicei, soțul iese cu copilul în brațe, în timp ce soția, mîndră, merge pe lîngă ei, aruncînd din cînd în cînd priviri duioase micuțului. Urmează zile și luni de chin pentru bărbatul care n-a mai avut copii pînă acum. Schimbatul scutecelor, mîncarea, baia, toate sînt o problemă. Atunci cînd rămîne singur cu copilul, soțul cere nevestei o listă de instrucțiuni, cum trebuie să procedeze în diverse situații ce pot apărea. "Pînă înveți să deosebești plînsul de foame de plînsul de somn, de pildă, trec cîteva luni. După un an de zile, ești epuizat", ne-a relatat O.S. **(Gynella PARFENIE)**

LA BOTOȘANI

PDSR vrea să ocupe toate posturile cheie ale județului

La ședința Delegației permanente a PDSR de vineri, 15 iulie 1994, s-a discutat "politica de cadre a organizației PDSR", stabilindu-se o strategie prin care posturile cheie ale județului vor fi date membrilor PDSR. În acest context, senatorul Dumitru Mocanu a precizat: "În orice țară democratică, partidul ajuns la guvernare își discută o politică de cadre. Noi, astăzi, în Delegația permanentă, exact această problemă am abordat. Este timpul ca și la Botoșani să intrăm în normalitate. Ce înseamnă funcție profesională și funcție politică? Guvernul este politic. Organele descentralizate la nivel local sînt politice, cele care aplică politica guvernului. Toate instituțiile descentralizate trebuie să devină politice și ca atare am pus această problemă și chiar «ne-am criticat». De ce a trebuit să așteptăm doi ani pînă să intrăm în normalitate?" Tot senatorul Mocanu a menționat că numirile membrilor PDSR în aceste funcții se vor face la toamnă, refuzînd să numească instituțiile vizate. Surse de încredere ne indică faptul că interesul PDSR se îndreaptă spre Direcția Agricolă, Inspectoratul Școlar și cel de Cultură. Această politică de cadre are, însă, toate șansele să mărească stările de tensiune existente deja la nivel de conducere a județului.

Radu Diaconescu a intrat cu motocicleta în mașina Poliției

La intersecția străzii Gării cu Calea Națională a avut loc un accident de circulație în care Radu Diaconescu, din com. Ungureni, Botoșani, a intrat în coliziune cu un ARO 243 care era tocmai mașina Inspectoratului de Poliție. În urma anchetei efectuate s-a stabilit că vina aparține lui R. Diaconescu, a cărui motocicletă avea semnalizarea defectă. Acesta a motivat că se grăbea pentru că avea o întîlnire cu iubita. I s-a întocmit, totuși, dosar penal, pentru că la aceeași anchetă s-a constatat că Radu Diaconescu nu poseda permis de conducere, era sub influența alcoolului, iar motocicleta marca Minsk, cumpărată de ocazie din "bazar", nu era înmatriculată. **(grupaj de Val GURALIUC)**

Continuă conflictul de la Filatura Vlădeni

■ *Liga Sindicatelor "Unirea" acuză reprezentanții FPP și FPS de nerespectarea legislației privind concursul pentru postul de manager*

În urma scandalului izbucnit la Filatura Vlădeni, datorită regimului foarte sever instituit de noul director al societății, Maxim Dumitru, pe data de 10 iulie o delegație a Ligii Sindicatelor Unirea s-a deplasat la Vlădeni, pentru a discuta cu muncitorii din cadrul Filaturii.

Iulian Stavarache, președintele ligii, ne-a declarat că procesul verbal încheiat în urma acestor discuții a fost dezbătut ieri, cu Mircea Balaban, fostul director al Direcției Teritoriale a FPS, care a promis sprijin în soluționarea acestui conflict. De asemenea, conducerea ligii va depune astăzi, la sediile FPS și FPP din Iași, un protest în care aceste instituții sînt acuzate de nerespectarea articolelor 4, 5 și 6 din Legea 68, referitoare la modul de organizare a concursului pentru ocuparea postului de director. Președintele ligii, Iulian Stavarache, a menționat că se dorește o rezolvare cît mai rapidă a conflictului, deoarece muncitorii nu și-au primit salariile pe luna trecută, iar, de sîmbătă, a fost sistată furnizarea energiei electrice, datorită neachitării facturilor pentru lunile iunie și iulie.

În următoarea perioadă, se va deplasa la Vlădeni o comisie formată din membri ai FPP, FPS și din cadrul Ligii Sindicatelor Unirea, care va pune în discuție modul defectuos de desfășurare a concursului pentru desemnarea noului director. De asemenea, conducerea ligii va cere FPS aplicarea articolului 16, aliniatul e, din Legea 68, ce se referă la incompatibilitatea managerului. **(Laurențiu GRIGORAȘ)**

Cine este răspunzător de ratarea turneului susținut de Al Bano și Romina Power în România

Ca replică la acuzațiile lui Vlad Sauciuc, care-l fac răspunzător de ratarea turneului în România al cîntăreților italieni Albano și Romina Power, Mihai Hristu, producător executiv la "Valrom International Tour", ne-a trimis prin fax următoarele precizări: "Muzicienii italieni au cerut, pentru două concerte, suma de 66.000 $, iar pentru un singur concert gajul solicitat a fost 35.000 $. Concertele ar fi avut loc cu acompaniament orchestral «live», cuplul soliștilor urmînd a fi însoțit de 11 instrumentiști, fapt care conducea la costuri de transport și cazare substanțiale. Acestea, adăugate onorariilor de concert, impuneau cu stringență cooptarea unor sponsori în finanțarea turneului propus, astfel încît prețurile biletelor de intrare să poată fi menținute la un nivel accesibil". De aceea, Mihai Hristu a cooptat Televiziunea Română, în calitate de coproducător. "În nici un moment nu ne-am gîndit să dublăm cîștigurile prin televizarea spectacolului cu Al. Bano și Romina Power, așa cum pe nedrept afirma domnul Vlad Sauciuc; mai degrabă am dorit, în mod firesc, să nu transformăm turneul într-o mare pierdere financiară pentru societatea noastră", se mai afirmă în faxul primit la redacție. **(Cristina LECA)**

Propuneri de privatizare ale sindicatelor

În cadrul programului de întîlniri stabilit de Mircea Coșea, ministru de Stat, președintele Consiliului de Coordonare, Strategie și Reformă Economică, pentru perfecționarea metodelor de privatizare ce vor fi aplicate în România, sîmbătă, 16 iulie, a avut loc o întrevedere a acestuia cu reprezentanții principalelor centrale sindicale din România. În urma discuțiilor purtate, Mircea Coșea a reținut propunerea sindicatelor ca mai mult de jumătate din capitalul societăților comerciale să se privatizeze prin folosirea certificatelor de proprietate. Totodată s-a propus includerea în procesul privatizării în masă și a patrimoniului regiilor autonome. Membrii Guvernului urmează să analizeze aceste propuneri ale sindicatelor, cu care vor avea o nouă întîlnire la începutul săptămînii viitoare. **(Alin TOCAN)**

Locuințele de lux au nevoie de mobilier de lux

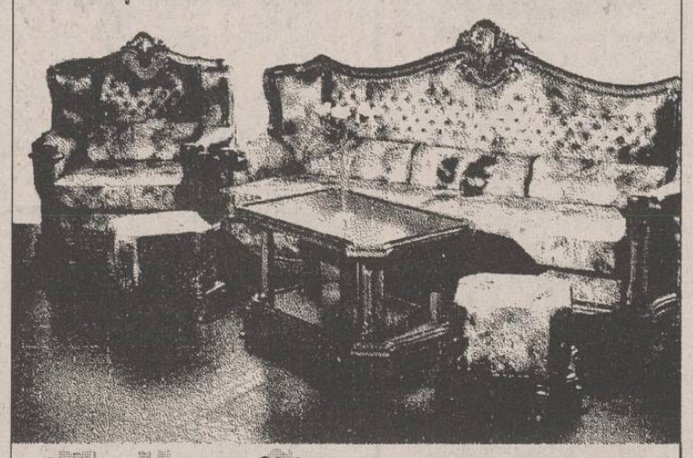

Talbo G SRL
SUPERMARKET

6600 Iași, șos. Păcurari 589, (vizavi de Moara "1 Mai")
tel. 032/162279
Program: 8.00-20.00, sîmbătă 8.00-14.00

Doriți să intrați în cercul de elită al oamenilor de afaceri?
Doriți să aveți propriul broker în ringul primei BURSE ce se va deschide în Moldova de către
S.C. SURSA MOLDOVEI S.A.
Puteți obține acest privilegiu solicitînd calitatea de acționar al S.C. SURSA MOLDOVEI S.A.
Relații la sediul Companiei, Calea Chișinăului nr. 17, sau la telefon 127118.

CASA DE LICITAȚIE
ONASIS
a
S.C. SURSA MOLDOVEI S.A.
organizează sîmbătă, 23 iulie 1994, ora 10^{30}, în incinta Casei Cărții din Iași, ședința de licitație cu obiecte de artă și antichități. În zilele de 20-22.07.1994, orele 10^{00}-14^{00}, 15^{00}-18^{00} se organizează vizionarea obiectelor supuse licitației.
Informații la telefon 127118 sau 127114.

CASA DE LICITAȚIE
ONASIS
a
S.C. "SURSA MOLDOVEI" S.A.
Organizează ședința de licitație publică pentru următoarele bunuri aflate pe ringul 2:

Imobil tip vilă,
se vinde la licitație: parter, subsol, mansarda și teren aferent. În acest spațiu se află amenajată o unitate de alimentație publică compusă din: bar, restaurant, bucătărie, patiserie - cu utilaje și dotări aferente.
Preț deschidere: 100.000 $.

Spațiu comercial
130 mp, aflat în str. Păcurari, ideal pentru desfășurarea serviciilor de comerț sau prestări.
Preț deschidere: 130.000.000 lei.

Carmangerie
dotată cu toate dependințele și utilajele pentru prepararea produselor din carne: cameră frigorifică, fumărie, spațiu de producție, spațiu pentru vînzare, grup sanitar și birou. Zona piața C.U.G.
Preț deschidere - 27.300.000 lei

Hală producție
poate fi folosită pentru depozit en gros, dimensiuni 40x8 m. Zona Aroneanu (6 km de Iași).
Preț deschidere - 45.000.000 lei.

Informații la telefon 127118 sau 127114.

Rwanda va avea un nou președinte și un guvern de unitate națională

ONU suspendă operațiunile umanitare pentru refugiații rwandezi din Zair

■ situația a devenit catastrofală la granița dintre Rwanda și Zair, ca urmare a extinderii luptelor și în tabăra refugiaților

Frontul Patriotic Rwandez a cerut trupelor franceze, care au instituit așa-numitele "zone sigure" în sud-vestul Rwandei, să îi predea pe cei presupuși a fi luat parte la genocidul din ultimele luni. Frontul a mai avertizat că dacă suspecții nu vor fi predați, va pătrunde în zonele menționate pentru a-i aresta. Ministrul francez de Externe a răspuns că trupele franceze se bucură de mandat ONU pentru a acționa în Rwanda și că nu va fi tolerată nici o încercare armată de a le limita acest mandat. În urma victoriilor militare obținute în ultimul timp, FRP, avînd o largă bază de susținere din partea comunității tutsi, a ales un hutu ca președinte al țării în persoana lui Pasteur Bizimungu - membru fondator al Frontului, fost șef al Societății rwandeze de gaze și electricitate. Dl. Bizimungu va fi investit miercuri, pentru un mandat de cinci ani. FRP a anunțat că și Guvernul de unitate națională va fi constituit în curînd.

Națiunile Unite au suspendat misiunea umanitară prevăzută pentru ajutorarea refugiaților rwandezi din Zair. Se precizează că trei proiectile au explodat ieri în apropierea aeroportului din Goma, ucigînd aproximativ 10 zairezi. Forțele franceze, care își au cartierul general în orașul respectiv, au declarat că nu cunosc proveniența acestor focuri de artilerie. Corespondentul BBC a transmis din Goma că orașul este cuprins de panică și că nu este clar cine în cine trage.

În timp ce alți rwandezi continuă să treacă granița refugiindu-se în Zair, operațiunile de ajutorare umanitară au fost suspendate din cauza focurilor tot mai intense, fie că este vorba despre focuri de artilerie, fie că se aud focuri de mitraliere sau de armament ușor. Un purtător de cuvînt al Națiunilor Unite a declarat că unul dintre proiectile a explodat chiar pe șoseaua principală, lîngă localitatea Goma, oraș în care se află un mare număr de

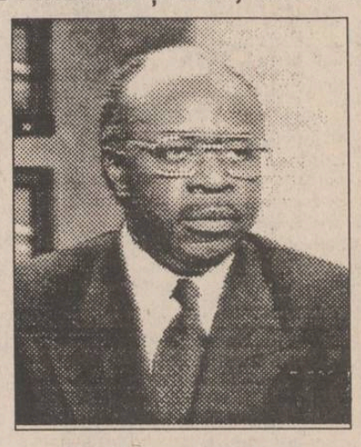

Noul președinte al Rwandei, o țară devorată de un război civil care a adus populația în pragul disperării și al sărăciei

refugiați din Rwanda. Un alt proiectil a lovit aeroportul din zonă. Conform unui raport preliminar, au fost uciși 5 oameni, alții fiind răniți. Purtătorul de cuvînt al Națiunilor Unite a catalogat situația drept "catastrofală", afirmînd că aceasta a scăpat de sub control. În timpul nopții și în primele ore ale dimineții au ajuns în Zair circa 150.000 de refugiați, soarta lor depinzînd de reușita operațiunilor de ajutorare. Reprezentanța Înaltului Comisariat ONU pentru Refugiați a făcut un apel disperat pentru un acord imediat de încetare a focului în Rwanda, pentru a evita astfel un adevărat dezastru umanitar.

Sosit în prima sa vizită în România

William Perry i-a adus trei sticle de vin lui Gheorghe Tinca

■ *cei doi miniștri ai Apărării puseseră un pariu pe meciul de fotbal România - SUA*

"Am venit la București cu trei scopuri. Mai întîi, pentru a consolida relațiile bilaterale deja stabile dintre SUA și România. Cum se știe, România a fost primul stat care a aderat la Parteneriatul pentru Pace și vom stabili unele măsuri privind prezența mai activă a României în cadrul acestei inițiative NATO. În fine, am venit și pentru a plăti o datorie pe care o aveam față de ministrul Tinca cu care am pariat, în urmă cu o lună, cînd a fost dînsul la Washington, că echipa SUA va bate echipa României la fotbal. Am pierdut și am adus trei sticle cu vin de California pentru a i le oferi din partea mea", a declarat secretarul american al Apărării la sosirea pe Aeroportul Otopeni.

Un cuvînt greu în criza bosniacă va reveni, fără îndoială, Statelor Unite. Ministrul american al Apărării, William Perry, a început un turneu-maraton în zona Balcanilor, prima escală fiind Bucureștiul. Dl. Perry a avut discuții cu președintele Iliescu, cu ministrul de Externe, Teodor Meleșcanu și cu ministrul Apărării, Gheorghe Tinca. După cum remarcă observatorii politici, turneul ministrului american a fost pregătit de mai multe săptămîni, deci nu ar fi doar o coincidență faptul că William Perry sosește în Balcani cu două zile înainte de expirarea termenului fixat pentru acceptarea ultimului plan de pace în Bosnia. Nu trebuie să uităm că Washingtonul a notat că România a fost una dintre primele state care a acceptat Parteneriatul pentru Pace, în ianuarie anul acesta, într-o perioadă în care Parteneriatul pentru Pace era atacat de Guvernele polonez și ceh, în mod special, un fapt care a fost foarte apreciat la Washington. Pe de altă parte, la Washington se acordă acum mult mai mare atenție României și Bulgariei, în mod special, din cauza necesității de a stabiliza țările vecine Iugoslaviei. Deci, chiar dacă nu ne așteptăm la nimic în mod concret, există mari posibilități, mai ales în cooperarea în domeniul militar și mai mult în domeniul achiziției de echipament militar. Administrația americană a fost pusă sub o anumită presiune din partea Congresului, săptămîna trecută, pentru a ridica embargoul neoficial aplicat fostelor țări comuniste pînă acum și după care Washingtonul a refuzat să livreze echipament militar. Deci, există posibilități de cooperare mult mai strînse. Pentru România, în prezent, nu există posibilități de achiziționare directă încă.

Guvernul de la Seul îi va pedepsi pe simpatizanții autorităților nord-coreene

■ Sudul l-a acuzat oficial pe Kim Ir-sen pentru izbucnirea războiului coreean

Guvernul sud-coreean și-a reînnoit amenințarea de a pedepsi orice sud-coreean surprins că îi aduce laude ultimului președinte al Coreei de Nord. Primul ministru sud-coreean, Li Yung-Deok, a declarat, după o întrunire de cabinet, că Guvernul va lua măsuri împotriva grupurilor de opoziție și studenților care încearcă să trimită mesaje de condoleanțe celor din nord și a tuturor celor care ar încerca să ajungă în Coreea de Nord pentru a participa la funeraliile lui Kim Ir-sen, anunțate a avea loc astăzi.

Coreea de Sud, încercînd să stopeze valul tot mai intens de compasiune față de moartea liderului nord-coreean Kim Ir-sen, l-a acuzat luni oficial pe acesta de izbucnirea războiului coreean dintre anii 1950-1953 și de consolidarea divizării peninsulei, relatează REUTER. Într-o încercare de a opri organizarea de noi demonstrații și trimiterea unor delegații în nord pentru a prezenta condoleanțe, premierul sud-coreean Lee Yung-dug a reamintit interdicția guvernamentală privind astfel de activități. "Kim Ir-sen este responsabilul istoric pentru incidente nefericite precum consolidarea divizării naționale și izbucnirea războiului fratricid din peninsula coreeană", a declarat Lee în timpul unei ședințe de cabinet. Afirmațiile lui Lee reprezintă primele critici oficiale aduse nordului după moartea lui Kim Ir-sen la 8 iulie. Șeful Guvernului sud-coreean a precizat că o reuniune coreeană la nivel înalt nord-sud trebuie să rămînă valabilă în principiu. "Guvernul își va menține linia politică a îmbunătățirii relațiilor intercoreene pe cale pașnică, prin dialog", a spus Lee. În ultima săptămînă, studenții din Seul și din alte regiuni au participat la manifestații violente prin care au cerut să fie lăsați să participe la funeraliile lui Kim Ir-sen.

O femeie bănuită de spionaj a fost ucisă de către IRA

■ *între timp organizația ilegală "Luptătorii pentru libertate din Ulster" a revendicat atentatul de duminică dintr-un bar din Irlanda de Nord care a provocat rănirea a șapte persoane*

Armata Republicană Irlandeză (IRA) a declarat că este autoarea crimei căreia i-a căzut victimă o femeie în Irlanda de Nord, precizînd că aceasta era informatoare a forțelor de securitate. Corpul femeii a fost găsit chiar la granița cu Republica Irlanda în primele ore ale dimineții de duminică, dar poliția încă nu a reușit să-i precizeze identitatea.

Șapte persoane au fost rănite duminică seară într-un restaurant din Irlanda de Nord în urma unui atac cu puști automate, relatează REUTER. Cele șapte persoane au fost transportate la spital în urma unui atac terorist în localitatea Annaclone, situată la aproximativ 40 de km sud-vest de capitala Belfast. Toți cei răniți sînt în afara oricărui pericol. Surse ale poliției au precizat că în jur de 40 de persoane, inclusiv femei și copii, se aflau în local jucînd biliard și privind la televizor finala Campionatului Mondial de Fotbal, cînd o mașină a oprit afară și o persoană aflată la bordul ei a tras focuri automate asupra clădirii. "A fost o încercare sălbatică de omor în masă", a declarat un reprezentant al poliției.

Membri ai organizației ilegale "Luptătorii pentru libertate din Ulster" (UFF) au declarat că atentatul de duminică din Annaclone este propria lor operă. Mesajul, transmis codificat presei britanice, mai precizează că victimele nu au fost prea numeroase, marea majoritate fiind răniți de cioburile geamurilor. Efectul a fost minim datorită deciziei proprietarului barului de a închide ușile masive, din mahon, ale barului, informează REUTER.

În Cambodgia

Khmerii roșii fac noi victime

Ministrul australian de Externe, Gareth Evans, a declarat că există dovezi concludente cu privire la uciderea a doi cetățeni britanici și a unei tinere australiene în Cambodgia. Cei trei fuseseră răpiți cu trei luni în urmă de forțe ale khmerilor roșii pe cînd călătoreau într-un taxi. Ultima dată cînd au fost văzuți erau duși, sub amenințarea armelor, spre junglă.

TELEX

■ Mongolia va trece la scrierea lui Gingis Han

În Mongolia disputa referitoare la reintroducerea vechiului alfabet - care provine din timpul lui Gingis Han - este pe cale de a se ascuți. Guvernul ar dori ca scrierea cu caractere mongole să devină din nou cea națională, înlocuind stilul rusesc, cu litere chirilice, impus în perioada în care Mongolia era stat satelit sovietic. Resurecția vechii scrieri face parte din procesul de intensificare a sentimentelor naționaliste, care a urmat prăbușirii comunismului în Mongolia, cu patru ani în urmă.

■ Arafat acuză Israelul de violare a acordului de pace

Referindu-se la incidentul de la punctul de trecere dintre Gaza și Israel, liderul Organizației pentru Eliberarea Palestinei, Yasser Arafat, a declarat că Israelul a violat acordul de pace dintre cele două părți, întrucît militarii săi au deschis primii focul. Oricum, oficialități israeliene și ale OEP au precizat că este de așteptat ca negocierile bilaterale de la Cairo - privind extinderea autonomiei limitate palestiniene în zonele din Cisiordania care încă se mai află sub controlul Israelului - să se desfășoare conform planului stabilit.

■ "Scandal sexual" în India

Poliția din statul indian Maharashtra a declarat că a arestat una dintre figurile centrale căutate în legătură cu "scandalul sexual" în care au fost implicați membri importanți ai Partidului Congresului, de guvernămînt. Circa 50 de tinere femei au declarat că au fost șantajate, ajungînd în diverse paturi, după ce au fost filmate în secret dezbrăcate. Poliția a precizat că persoana arestată este un consilier regional și șeful organizației locale a partidului de guvernămînt. El este acuzat, printre altele, de violuri și răpiri, fiind a 5-a persoană arestată în legătură cu acest caz.

Bătaie ca-n Vestul sălbatic între motocicliști

■ *în Statele Unite, 150 de posesori de motociclete s-au împușcat între ei*

Două persoane și-au pierdut viața și alte trei au fost rănite după ce duminică s-a iscat o altercație între aproximativ 150 de motocicliști în Hackettstown, statul New Jersey, informează REUTER. Ofițeri ai poliției au declarat că a fost o "bătaie ca-n Vestul sălbatic , cu gloanțe zburînd pretutindeni". Incidentul a început între două grupuri de motocicliști, în urma unor schimburi dure de replici. Poliția a declarat că l-a identificat pe cel care a tras gloanțele ce au declanșat bătălia. Motocicliștii se adunaseră în duminica respectivă pentru o petrecere, care a degenerat într-o bătălie de pomină pentru locuitorii liniștitului orășel american.

Femeile-manager vor întrece bărbații în afaceri

■ concluzia unui sondaj realizat printre britanici, cei mai misogini oameni din lume

Femeile posedă însușirile manageriale necesare în reușita afacerilor în secolul viitor, relevă un studiu britanic, citat de REUTER. Institutul Britanic de Management consideră că șefii bărbați vor trebui să încerce să-și cîștige respectul angajaților, evitînd manifestările dictatoriale, dacă doresc să-și mențină posturile. Din consultarea a peste 5000 manageri s-a desprins ideea că femeile au calități reale pentru munca în echipă și negocierea contractelor, factori care vor fi foarte importanți în viitor în afaceri. Acest studiu nu reflectă însă situația existentă în prezent în Marea Britanie, țară în care femeile sînt departe de a fi plătite la fel ca bărbații.

Președintele Mitterrand a fost spitalizat

■ *se pare că internarea este în strînsă legătură cu o mai veche operație a președintelui francez de cancer de prostată*

Președintele Franței, François Mitterrand, a fost internat luni, la un spital din Paris, informează REUTER. Potrivit analizelor efectuate recent, starea sănătății lui Mitterrand era bună, neexistînd nici un indiciu în ceea ce privește agravarea cancerului de prostată de care acesta fusese operat în 1992. Medicul său personal, doctor Claude Gubel, a indicat că președintele a fost supus unei noi intervenții chirurgicale, urmînd să fie externat la sfîrșitul săptămînii viitoare.

TV EUROPA NOVA
canal 54

Marți 19 iulie, ora 20[30]:

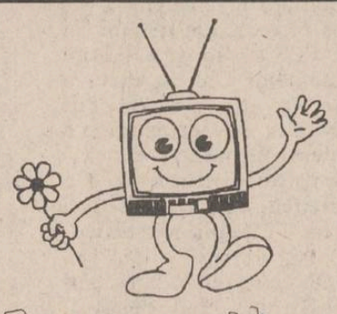

Reporter Europa Nova

Exportul - un colac de salvare?!

s.c. Metalo-Chimice s.a.
IAȘI
Str. Sf. Lazăr nr. 4

organizează

licitație directă

pentru închirierea următoarelor spații comerciale:
✓ C. 146 Dacia bl. C 9-10
✓ C. 232 bl. Portiers nr. 20

Licitația va avea loc pe data de 15.08.1994, ora 11[00], la sediul societății de unde pot fi procurate și documentațiile.
Garanțiile de participare și materialele vor fi consemnate la C.E.C. pe numele societății noastre.
Chitanțele urmează a fi depuse la secretariatul societății cu cel puțin 3 zile înainte de data ținerii licitației. Odată cu chitanța, ofertanții vor depune actele doveditoare privind bonitatea sau garanțiile materiale de care dispun.

Informații suplimentare la telefon 032/116162.

APELAȚI CU ÎNCREDERE
LA SERVICIILE
TAXIURILOR DE STAT,
TAXICOM
Taxiurile noastre pot fi recunoscute cu ușurință datorită casetelor "MONITORUL"
sau "Capital" pe care NUMAI NOI le avem.
OFERIM RAPIDITATE, CONFORT ȘI
CELE MAI MICI PREȚURI PE KILOMETRU
450 LEI/km - tarif unic (zi, noapte)

S.C. TAXICOM S.A. IAȘI
asigură:
- spălarea autoturismelor;
- servicii de reparații și deservire tehnică (schimbarea uleiului);
- Vopsitorie totală sau parțială;
Tarifele avantajoase satisfac pretențiile dumneavoastră.
Tel. 953
sau 146593

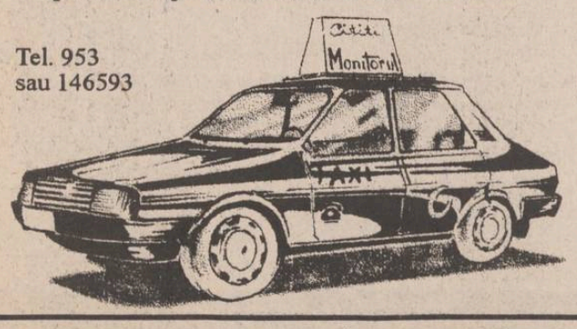

Hotel UNIREA
Et. 12, cam. 1209
tel. 112928
fax 153463
UNICO
multiSAT tv
vă propune următoarea schemă de programe:
■ TF1 ■ TVR1 ■ MTV ■ ■ M6 ■ ET1 ■ FRANCE 2 ■ ■ RT4 ■ CANALE 5 ■ ■ SAT1 ■ CMT ■ TVR2 ■ ■ RTL ■ CN -TNT ■ ■ EUROSPORT ■ PRO7 ■ ■ ITALIA1 ■ EURONEWS ■ ■ RTL FRANCE ■ NBC ■
Puterea de a alege!

RTL
Canal R7, Sistem PAL, 6,5 MHz,
- filme aristice
- show-uri
- magazin matinal
- 12 jocuri distractive
- 18,30 seriale
- 0,15 RTL Night Show
Program difuzat în limba germană

CARTOON NETWORK
Canal R8, Sistem PAL, 6,5 MHz,
- desene animate pentru toți copii
- 19,30 FRED și BARNEY
- 20,00 BUG
- 19,00 jocuri de noroc
- 21,00 filme artistice
Program difuzat în limba engleză

EUROSPORT
Canal R10, Sistem PAL, 6,5 MHz,
- reportaje
- știri din domeniul sportului
- interviuri
- vă oferă imagini de la sporturile cele mai neobișnuite, pînă la fotbal, tenis, automobilism.
Program difuzat în limba engleză

PRO7
Canal R11, Sistem PAL, 6,5 MHz,
- puteți viziona cele mai îndrăgite seriale și filme artistice
- 16,00 DYNASTY (serial), tradus
-21,15 film artistic, tradus
Program difuzat în limba germană

Economisiți spațiul din locuința dumneavoastră folosind
USCĂTORUL EXTENSIBIL
După ce rufele se usucă, firele uscătorului extensibil pot fi pliate in cutia sa!

USCĂTORUL EXTENSIBIL oferă un spațiu pentru întins rufele de 3,66 metri, este ușor de montat și poate fi instalat oriunde în balcon, în bucătărie sau în baie.

Vă puteți procura USCĂTORUL EXTENSIBIL numai de la magazinul VOGUE

CAFEAUA DE DIMINEAȚĂ

Mihai Codreanu, oficial și în intimitate

Aurel LEON

Întrucît pe străzile Iașului din acei ani era încă ceva obișnuit ca anacronicul echipaj cu valtrapuri străvezii de mătase pe crupele cailor înhămați la un landou-cutie lăcuit cu negru să se încrucișeze în orele de promenadă cu limuzina de cel mai modern tip european, sau ca în balconul de la Jockey-Club să dormiteze barbete albe rămase de la Xenopol în timp ce pe trotuarele de jos fremătau fete tunse îndrăznețe, "garçon", desigur că n-ar fi fost cazul să rămîn atît de contrariat urmărind pe stradă silueta poetului, dacă mai înainte n-ar fi fost emfaza bătăioasă a tiradelor lui Cyrano, erou pe care în naivitatea mea îl confundam cu tălmăcitorul.

În loc de pinteni zornăitori în pas triumfal de mușchetar, ghetele din piele gris de căprioară, închise cu nasturi, eziau, pipăiau parcă trotuarul înainte de a călca; pipa neagră dormita în colțul unei guri încleștate sarcastic; promontoriul nasului acvilin accentua oboseala prematură a umerilor... Poetul înainta prudent, absent, privind doar în el. Totul mocnea, părea cenușă împietrită, chiar tenul smead al obrazului cioplit în cîteva trăsături. Un calm suveran, contrastînd cu iureșul din jur, rămas dintr-o altă lume, dar dintr-o lume care impunea. Nu-l puteai integra nici cadrului vetust desenat pe mucegai din "Craii de curtea veche", nici snobilor cocheți vestimentar din ambiția stearpă a faptului în sine. Avea o eleganță cam desuetă, dar îl intuiai clasic-elegant pînă în cea mai neînsemnată fibră a ființei lui; îl prindea această ținută.

Mai păstra o aură palidă de curtezan, poate că din anii directoratelor de teatru. Aceasta îi sporea sensul rictusului prelungit de abanosul pipei, ca o deplină experiență de om ce a degustat toate cupele vieții și își menține constatarea despre care aflasem că o făcuse atunci cînd plecase, cu oarecare zgomot, de la conducerea Naționalului ieșean:

- Totul nu-i decît o farsă, dar cînd a apărut farsa pe pămînt ea a fost găzduită de un actor și inivitată la masă de un gazetar.

Îl aveam rector la conservator, dar m-aș fi sfiit să intru în cabinetul său, să stau sub încruntarea sprîncenelor grele, o încruntare întrebătoare fățiș, ca la nevăzătorii prudenți. Părea ursuz, un însingurat.

În cărțile sale însă puteam pătrunde nestingherit. Am încercat să mă apropii de el pe acest drum dar am găsit rezerva rece a perfecțiunii dusă la extrem. Chiar începînd cu titlurile volumelor, era el același, cioplit precis și marmorean, profil de basorelief ce nu se oferă decît dintr-o singură parte. Am reușit doar să-l stimez și, mai mult, să mi-l înalț pe soclu. Atît.

La 11 noiembrie 1930 sînt sărbătoriți la Teatrul Național cei 50 de ani de viață ai lui Mihail Sadoveanu. Atmosferă de caldă intimitate și prețuire, cu participarea tuturor scriitorilor ieșeni. Pe scenă apare poetul și își citește solemn omagiul, dăltuit firește în... sonet. Se înclină apoi fără să-i tresară vreo cută pe obraz și se retrase discret și oficial tot ca un sonet. Nu-l iubea pe Sadoveanu?

S-a întîmplat ca neastîmpăratul său prieten G. Topîrceanu să-l zgîndăre într-o chestiune cam gingașă.

Personificînd ca de obicei substantivele comune, parnasianul sonetist i-a ripostat cu pana muiată în venin concentrat:

Îmi fac, amice, datoria
Să spun că ești deștept minune,
Fiindcă pînă și Prostia
La tine e Deșteptăciune.
Dar nu te supere minunea
Că-mi fac această datorie,
Fiindcă și Deșteptăciunea
La tine-i, scumpul meu, Prostie!
Nu-l iubea pe Topîrceanu?

Intrigat de olimpica-i reținere, o mărturisesc, am încercat să-i găsesc un cusur omenesc în ținută, în comportare, o anumită fisură în viața de toate zilele, ușa secretă ce conduce în sacristia unde se desvestmîntează marele pontif. Îl suspectam de poză și îl doream om.

Locuia, mi se pare, singur. Avea doar un motan bătrîn și un cîine ursuz ca un general pensionat fără vrere. Trecutul? Vag, mai mult legendă. A fost cîndva căsătorit. Dînsa? Nu se știe nimic precis, parcă ar fi fost la mijloc legătura morganatică a unui prinț moștenitor. Se zice că ar avea un fiu care-i seamănă leit. Se zice.

Nu frecventa redacțiile, apărea rar în public, detesta reclama zgomotoasă, refuza chiar să dea autografe, împotriva modei timpului. Pentru "săptămîna poeziei" din 1930 a încuviințat în fine să i se pună portretul în vitrină, alături de un catren de circumstanță:

O clipă doar sărbătorim
Pe-ncîntătoarea vrăjitoare
Ce face din avînt sublim
Din orice clipă, sărbătoare.

Portretul expus îl prezenta tot din profil, cu umbra în negru proiectată ca un alter ego. Doar catifeaua umbrei îl umaniza, îndulcindu-i asperitățile.

Parcă pentru a completa ceea ce spunea negativul profilului, G. Topîrceanu strecură o mică indiscreție într-un catren ușor răutăcios:

În tumul lui de fildeș
N-auzi cîntări, nici șoapte,
Doar cîte-odată-l spurcă
Vreo pasăre de noapte!
Cu toate astea, la lumina zilei era perfecțiune dăltuită în marmură neagră. Ceva ce trebuie stimat de la distanță și atît.

Discutînd într-o zi cu mai vîrstnicul confrate C. Săteanu, firește în apartamentul său îmbîcsit de hîrtoage și amintiri, căci bătrînul nu-și putea părăsi jilțul și papucii de casă, acesta îmi evocă, între altele, munca lui de gazetar la conducerea oficiosului liberal "Mișcarea" și pomeni că de partea literară a ziarului răspundea Mihai Codreanu.

- Pentru o leafă destul de modestă, bietul Mihai făcea de toate, graseiază Săteanu.

- Maestrul?, nu-mi pot reține mirarea.

- Da, maestrul. Mi-amintesc de o întîmplare nostimă în legătură cu el. Era, mi se pare, prin 1909 și, neavînd cu ce să-și umple pagina, redactorul meu literar a venit cu articolul, foarte documentat de altfel: "Cum se prind guzganii". Firește, i-l-am refuzat. Supărat, Codreanu m-a reclamat lui Mîrzescu, șeful organizației, susținînd că tot ce se publică interesează pe cititori, chiar și capcanele de guzgani. Bine, dar asta nu-i literatură! N-are-a face! M-am înfuriat și i l-am publicat sub titlul: "Cum prinde Mihai Codreanu guzgani". A fost haz mare.

După vreun an, facem toată redacția ziarului o ieșire în podgoriile Buciumului. Într-o cramă, Mihai, deși încă de pe atunci o făcea pe omul care nu vede bine cînd nu-i convine ceva, observă între budane o capcană de șobolani. Cine v-a construit cursa asta?, îl întrebă pe chelar. Noi singuri, după un articol publicat în ziar. Ați văzut?, se întoarse Codreanu triumfător spre noi. E modelul dat de mine. Nu v-am spus că tot ce se publică interesează?

După această discuție, am început să observ că basorelieful are pe undeva un secret: dacă apeși începe să se miște, descoperind ascunzătorile. Trebuie numai să cunoști cifrul.

Dar, cu toată ironia confraților, Mihai Codreanu și-a construit, după propriile-i planuri, o casă caldă, așa cum, treptat, aveam să-l descopăr pe poet.

În primul rînd, Mihai Codreanu de pe atunci, adică din amiaza vieții lui, trăia o viață dublă: una de zi, ca rector și maestru al sonetului românesc, miop pierdut în solemne catrene și terține, pe care îl salutau inutil trecătorii, ferindu-i-se respectuoși din cale, și alta de seară, cînd devenea pur și simplu Mihai.

Se știe că cei mai pudici scriitori ieșeni, în comportare și expresie, au fost Ibrăileanu și Sadoveanu. În felul său, discret-pudic, a fost în unele privințe și Topîrceanu. Uneori, Ibrăileanu gusta și snoavele mai pipărate, prefăcîndu-se doar a nu fi prea atent; în fața lui Sadoveanu însă, doar Panait Istrati continua să înjure nestingherit, pitoresc ca în portul Brăilei, și I.I. Mironescu își permitea vreo... picantă.

Adepți, prin excelență, ai expresiilor libere, fără perdea, au fost Mihai Codreanu și Ionel Teodoreanu. Dar în timp ce Ionel le prefera oriunde și cu un fel de teribilism, asemeni adolescenților cînd prin violența verbajului cred a se emancipa, Codreanu o făcea numai în incinta "academiei" și cu o artă tot atît de subtilă ca și în sonete. Expresiile lui Ionel Teodoreanu riscau scatologia, ori se volatilizau repede; ale lui Codreanu circulau, prindeau consistență tocmai prin circulație, asemeni "păstorismelor" lui Al.O. Teodoreanu. De altfel, cei doi erau principali stîlpi de boltă ai "academiei", secretar-învățăcel fiindu-le George Lesnea.

Au fost catapultate din acest for vesel zeci și zeci de săgeți memorabile, muiate în veninuri felurite, dar, din păcate, ele nu pot fi reproduse decît tot într-o asemenea ambianță îngăduitoare.

Totuși, o mostră care poate circula și la lumina zilei: judecarea "prieteneasca" a volumului de versuri intitulat "Dumnezeu", al unui confrate ieșean. Acuză Mihai Codreanu:

Spun lectorii, care
L-au citit cu geu:
Cartea asta n-are
Nici un Dumnezeu!

Apără Al.O. Teodoreanu:

Cum n-are nici un Dumnezeu?
C-o înjura de bună ce-i
Un tip (l-am auzit chiar eu)
De Dumnezeul mamei ei!

În general, scriitorii ieșeni au cultivat improvizația, poate cu excepția lui Sadoveanu. Ultimul din pleiada de aur a spontaneității versificate pare a fi George Lesnea. Interesant că, deși avea din plin acest har, Mihai Codreanu evita duelările publice, ținînd să nu apară în vitrina vieții decît drept "rece sonetist". De asemenea, avînd pregătire actoricească și profesor de artă dramatică fiind, fugea pe cît putea de luminile rampei. Evita producerea în public, pe cît o căuta și o pregătea Topîrceanu. Făcea excepție numai cu "Scrisoarea III" de Eminescu, pe care o spunea cu pasiune.

De asemenea, refuza să dea autografe, oricît de "en vogue" era această modă susținută cu fervoare de un Ionel Teodoreanu sau G. Topîrceanu.

A fost, totuși, o împrejurare cînd Mihai Codreanu a dat un autograf. Era în mai 1934. N.D. Cocea se afla la Iași pentru o conferință. Solicitat, "faunul" semna autografe la librărie, asistat de cîțiva prieteni ieșeni. O cititoare foarte nostimă, după ce obținu omagiul lui Cocea, îl atacă direct pe Codreanu. Maestrul o scrută cît mai de aproape, avînd scuza miopiei, după care îi adresă următorul autograf-omagiu, parodiindu-l pe Fîntînaru:

M-aș lipsi de poezie
Și m-aș face caligraf,
Pe gurița ți-aș scrie
Un sărut-autograf.

Prudent însă, i-l acordă doar verbal.

Chiar în viața de toate zilele, își merita renumele de om de spirit. Îmi amintesc că era pe vremea cînd marea tragediană Agatha Bârsescu, profesoară și dînsa la conservator, își scria memoriile. Consultîndu-l cu privire la modul de prezentare a activității sale din ultimii ani și făcînd unele rezerve impuse de eterna cochetărie feminină, Codreanu o sfătui grav:

- Ca să evitați riscurile, prezentați-vă numai bust, doamnă!

Au trecut ani de-atunci. Mihai Codreanu a mai fost între admiratori și între prieteni. S-a manifestat firesc, cu toate cele cîte ne sînt omenești - bune și rele. Cu cît îmbătrînea intrînd în noaptea lui Homer și Milton, cu atît devenea mai pămîntean. Chiar astăzi, cînd a reușit să fie pămînt, și noapte, nici unul dintre cei care i-au stat aproape, fie el Fănică cel mare sau cel mic, nu pot povesti altfel, decît:

- Pe cînd eram împreună cu maestrul Codreanu... ■

P.S.: În iulie 1934, deci acum 60 de ani, Mihai Codreanu s-a mutat cu motanul, cu cățelul, cu tot calabalîcul, din curtea "Creditului urban" - str. Lăpușneanu (unde e acum Muzeul Unirii), în vila "Sonet".

Mihai Codreanu "inter pocula" cu Vasile Panopol (memoriile lui despre lașul vechi apar în "Contemporanul")

PUNCTE DE VEDERE

Alergia la cultură

Valeriu NEȘTIAN

Se vede cu ochiul liber, fără un efort anume. Nu sînt puțini ieșenii get-beget sau de curînd pripășiți aici care nici din pură curiozitate nu se duc la Trei Ierarhi, Casa Pogor ori la Teatrul Național. Care întorc spatele în mod constant spectacolelor de operă/operetă, concertelor Filarmonicii, expozițiilor, conferințelor publice. Deși se pretind - întrucît domiciliază "la bloc" - cetățeni ai **orașului culturii**. Și care evită, cu o proverbială suficiență, biblioteca, librăria, muzeul. În fine, nu citesc, să-i pici cu lumînarea, o publicație culturală; nu-și cumpără o carte de literatură, artă, știință (cică-s "prostii, bani aruncați în vînt!"), cu toate că pentru confort simțul se dau în vîrt. Și nu se pot exprima, scris și verbal, cît de cît corect românește.

Într-adins, odată, am abandonat într-un tramvai un volum de versuri; ca să văd reacția altora. Nimeni, dar nimeni n-a fost atras, fie să-l și ridice de jos (dacă ar fi fost o sticlă de "drojdie"?): "Nu-i al meu. Nu mă interesează!", se apărau care mai de care, cu un aer de superioritate în atitudine. Și, la coborîre, l-au lăsat pe scaun!

Asta-i realitatea (trebuie totuși pus degetul pe rană!): **prioritate se dă, chipurile, civilizației**, adică valorilor înscrise în orizontul nevoilor materiale practic-utilitare, nu celor care slujesc trebuințele de ordin spiritual ce definesc cultura. Se cunosc cauzele care fac astăzi ca omul civilizat (în sensul real al cuvîntului) să nu însemne și om cult. Și invers, desigur. Să nu omitem că, bunăoară, cultura individuală este o operație pasională, care nu se comandă din afară, ci o simte cel ales cu puteri instinctive. Astfel se produce inutila și regretabila superficialitate. În călătoria spre înălțimea spiritului se cere efort, se cer pasiunea drumețului, dragostea de noutate a excursionistului, disciplina turistului înamorat de aspectele naturii. Că la majoritatea dintre noi există "înclinații" și către valorile "gratuite", fără o finalitate pragmatică, ne-o demonstrează atitudinea activă față de turneul final al Campionatului Mondial de Fotbal.

Dar constatabile sînt, din păcate, și alte fapte, care concură la promovarea pseudo-culturii, precumpănesc, de pildă, instrucția "de campanie", rezultatele zgomotoase de performanță în învățămînt, care cuprind doar o pătură foarte subțire de tineri (olimpicii), cei mai numeroși anonimizați după terminarea studiilor. În plan bisericesc, se mizează pe realizările materiale (nu întîmplător Ecclesia dezagreează pe intelectuali): participanți la slujbe, lăcașuri noi, parohii rentabile (sic!), case și loturi de pămînt ș.a.m.d., bașca **viețuirea în duh creștinesc** a păstoriților. Unele familii își cresc copiii în cultul banului și al șmecheriei "descurcărețe", pentru a fi pregătiți nu să creeze, ci să profite de pe urma celor care produc. Aproape numai statistica o prețuiesc și multe așezăminte culturale - pentru a fi "bine văzute" de superiori - nici pe departe forța de **receptare organică a acțiunilor** lor, care măcar cu un pas înainte ar trebui să meargă față de gusturile publicului majoritar. Public ce la rîndul său ignoră pe drept anumite manifestări de cultură (neocomunistă), care nu respectă punctualitatea, se prelungesc nejustificat, au alți protagoniști decît cei de pe afiș și, mai ales, ACEIAȘI răsuflați culturnici și apartnici din "epoca de aur".

O menționăm specială merită **cultura politică** a maselor românești, de care și organizațiile, sindicatele non-stîngiste se preocupă inconsecvent. S-o spunem răspicat: politica nu are, în cadrul educației, locul ce i se cuvine și nici democrația importanța care-i revine în cultura oamenilor. Ca și în totalitarism, se vorbește despre educația politică în loc de a se practica educația pentru politică. Se confundă îndoctrinarea cu pregătirea unei gîndiri libere și ample asupra naturii puterii, asupra componentelor și forțelor sale. Trezirii conștiinței politice și dezvoltării virtuților omului democratic i se substituie, din nefericire, critica teoretică și formarea unui cetățean uniformizat, docil. Totul se reduce la inoculărea cîtorva noțiuni politice, nu de a forma oamenii pentru înțelegerea structurilor lumii în care trăiesc, pentru îndeplinirea nevoilor reale ale existenței lor, ca să nu mai avanseze orbește într-un univers indescifrabil. Nu e suficient să se "predea" mecanismele puterii! Acțiunea culturală în acest domeniu cuvine-se a fi legată de o practică justă, eficace și democratică: **participarea activă la funcționarea structurilor societății.**

Ajungînd astfel la plenitudinea dimensiunilor sale sociale, individul nu va mai închide ochii impasibil la abdicări, capitulări și poziții demisionare "exersate" de regimul neocomunist, cum este, de exemplu, vizavi de comunizare, de reforme, ori de problema teritoriilor răpite. Nu va mai savura obtuz "prieteneasca" vizită a vreunui torționar (interesat politicește) din Piața Tien-An-Men. Și nici nu se va mai îndui0șa lăcrămos, ca un credul mărginit, la dispariția nu știu cărei rămășițe dictatoriale roșii de-aiurea!

În opoziție cu utilizarea abuzivă, dogmatică, îngustă a elementelor Polisului în educație, orientările politice și civice - socotim - sînt o componentă esențială a acțiunii culturale a oricărei societăți ce tinde spre democrație.

Numai **răsturnarea falselor semne axiologice, cu întronarea unei noi scări de valori autentice în sufletul națiunii,** poate salva în timp util societatea românească de la înec. Pornindu-se, concomitent, de sus și de jos. Îmbinînd cultura cu civilizația. Utilul cu spiritualul (ordonator). Sau crearea, difuzarea și asimilarea bunurilor de cultură nu valorează nici cît lovitura întîmplătoare la poarta a unui picior îndemînatic de fotbalist?

Cultură mîndră, malițioasă, veninoasă? Și exhibiționistă (festivistă), pe deasupra cabotină? Nu, hotărît lucru, nu! Ci una (deloc zaharisită) determinată a nu se lăsa bruftuluită, intimidată, umilită, terorizată, călcată în picioare și scuipată între ochi cu răutate și prostie (mai bună și nedespărțită pereche nici că se putea!) de agresivitatea, de bădărănia, de cinismul vremelnicilor stăpînitori. O cultură promotoare a credinței și a devotamentului tainic **în și față** de principiile de bază ale civilizației și moralei. Afront la adresa prostiei (nu mă repet destul!) triumfătoare, hlizite și de ea însăși încîntate. Nedispusă, în sfîrșit, a înghiți gogorițe populiste și comercialiste, minciuni gogonate, oricît de solemn rostite ("nu crede ce vezi cu ochii, crede ce zice la TVR..."); și nedispusă a trăda cauza libertății adevărate, interioare și exterioare. ■

Din scrisorile, telefoanele și audiențele zilei

■ Au fost găsite un portofel și chitanța pentru excursie

Dl. Constantin Mahu, str. Aurel Vlaicu nr. 29, Iași, telefon 179267, ne-a informat că se află în posesia unui portofel care a aparținut d-nei Cornelia Arnăutu. În portofel se află două cartele telefonice și o chitanță care atestă plata unei excursii.

■ "S-a lucrat neprofesional, dar n-am ce face"

Dl. Mihai Fodur este comoștenitor al unui teren de 357,80 mp și al unei case în strada Bularga nr. 2 B, care au rămas dintr-o expropriere. La nr. 4, vecin, a existat proprietatea P. Sfedu căreia, după expropriere, i-au mai rămas 124 mp și un bordei care s-au donat statului în schimbul unui apartament la bloc în str. Mușatini. Ulterior, în baza Legii 18/1991, urmașii moștenitorilor Sfedu au solicitat reconstituirea proprietății, iar Primăria Iași i-a făcut proprietari cu cei 124 mp donați și pe care ei i-au transformat în bani. Adică au vîndut terenul d-lui Neculai Zamfir care a obținut autorizație pentru construcția unui magazin, deplasînd cu 3 m hotarul pe o latură, în dauna proprietății Fodur, cu acordul salariaților Primăriei. Acum dl. Mihai Fodur aleargă după expertize tehnice să-și dovedească limitele proprietății. Dl. Neculai Zamfir, mai practic, însoțit de o echipă de lucrători manuali, în ziua de 12 iulie a distrus gardul proprietății Fodur, i-a tăiat 12 butuci de vie și trei pomi fructiferi în plină vegetație. Mai liniștit se simte dl. Vasile Creangă, care pe bază de simplă înțelegere cu Primăria folosește 700-800 mp drept grădină de zarzavat pe care o udă cu apă pe care o plătește Școala M.I.U. La Primărie, dl. Petru Gârlea susține că d-na Maria Anton, care a făcut amplasarea proprietăților, a "tratat neprofesional pichetarea", dar "nu mai e nimic de făcut". Oare așa să fie?

■ ASIROM plătește cu întîrziere despăgubirile

Dl. Constantin Chițescu, str. Parcului nr. 24, bl. B6, sc. A, et. 4, ap. 2, Iași. Dacia sa nr. 4-Is-4788, în ziua de 14 martie 1994, orele 12,30, a fost tamponată din spate de mașina Wartburg, model 353, nr. B-P.N.-3761, condusă neatent de Laurențiu Postolache, cu domiciliul în bulevardul Tudor Vladimirescu nr. 97, sc. A, et. 2, ap. 9. Pe baza procesului verbal întocmit de Poliție, confirmat de ASIROM Iași, după achitarea taxei și a primelor de asigurare prin efectul legii la Administrația Financiară, a reparat mașina la DACIA SERVICE Bucium. L-a costat 60.000 lei. Ulterior, documentația nr. 6964/94 a fost depusă la ASIROM pentru recuperarea daunelor. Agentul de asigurare Emanuel Marinescu motivează că întîrzierea aparține intermediarului CAROM București care nu le-a virat suma. Într-o asemenea situație - a intermediarului fără bani, dar și a vinovatului de accident, care este un fel de șomer, dar care circulă neatent la volan - d-lui C. Chițescu i-a rămas acțiunea directă în justiție pentru recuperarea sumei. Dar și aceasta înseamnă alte cheltuieli cu procesele, cu executarea. **(Ion N. OPREA)**

"Am lucrat cu multă plăcere cu actorii de la Iași"

"Dacă un om este castrat, e vina lui"

■ *dialog cu regizorul Cristian Hagi-Culea*

- Domnule Hagi-Culea, după avanpremiera cu piesa "Venexiana" considerați că pe scenă s-a jucat ceea ce v-ați propus cînd ați gîndit acest spectacol?

- În general, orice spectacol e o activitate complexă în care se întîlnesc mai mulți oameni. În mare, s-a jucat ceea ce am plănuit înainte. Anumite lucruri tehnice trebuie să le modific - de aceea este avanpremieră - ca să mă apropii și mai mult de ideea pe care voiam să o arăt pe scenă. Totdeauna mai poți interveni. Doar asupra cadavrelor nu se poate.

- Care-i starea dumneavoastră, acum, imediat după spectacol? Vă stăpîniți bine reacția, știți cu exactitate ce simțiți?

- Sînt și obosit. Simt și o amăreală că nu pot de mîine să fac lucrurile în plus pe care le doresc la acest spectacol.

- Pe care le-ați sesizat acuma, la cald?

- Da, da. Le voi relua în septembrie, cînd revin la Iași.

- Dar unde doriți să interveniți în primul rînd?

- Asupra finalului. E și o problemă tehnică, care nu mi-a ieșit mie. Fetele astea, într-o lume a jocului, trebuiau să se sinucidă, să-și rupă hainele și pielea de pe ele, pînă ajung la viscere. Asta nu s-a văzut și nici nu s-a făcut, pentru că tehnic sînt decalaje între dorințe și posibilități.

- Ceva se putea bănui, pentru că toate rămîneau în același costum, în final. M-am întrebat chiar de ce au toate costume la fel pe dedesubt?

- S-a găsit un compromis, pentru ca avanpremiera cu public să poată avea loc. Ideea e clară: într-o lume dedată jocului, care se mortifică prin joc, fetele nu au nici o șansă și atunci ele se autoelimină.

- De ce v-a atras piesa "Venexiana"?

- Pentru directețea cu care vorbește despre eros și de nevoia de eros.

- Deci, sub carcasa epocii, aparent rigidă, erosul răzbate!

- Asta se și "aude" cînd parcurgi textul.

- Cît s-a jucat din textul inițial?

- Integral. Poate s-au tăiat vreo zece replici, cel mult. În general, nu maltratez textele; elimin poate doar ceea ce mi se pare redundant.

- Dar textul acesta nu e terminat.

- Da, el se termină în momentul în care a doua doamnă venețiană îi spune tînărului Julio: "Vino".

- Dar dumneavoastră ați multiplicat doamnele!

- Da, am mai pus niște doamne venețiene, pentru ca inducția să fie clară.

- Cum ați ales actorii? Sînt importanți, la un asemenea spectacol, actorii?

- În orice spectacol din lume actorii sînt importanți. Fără ei, nu există nimic. Fără regizor se mai poate, fără actori, nu.

- Stați puțin, erau chiar așa de importanți actorii în spectacolele prietenului dvs. Silviu Purcărete, la Craiova?

- Nu. Există și spectacole în care poți să construiești mișcînd masse, să zicem. Asta se întîmplă cu spectacolele lui Silviu pînă la un punct. Dar și în spectacolele lui sînt doi-trei actori care joacă. Pînă și în Fedra se întîmplă asta.

- Din cîte știu, dumneavoastră l-ați adus pe Silviu Purcărete la Craiova.

- Da, el e cel mai bun prieten al meu și atunci l-am luat cu mine, ca să lucrăm amîndoi.

- Și nu sînteți invidios pe reușita lui?

- Nu. De ce?

- Pentru că v-ați pierdut vremea la "Direcția teatrelor" în minister, în vreme ce Purcărete a pus mari spectacole și acum e celebru în lume.

- Păi ce, m-a obligat cineva cu pistolul în spate să fiu director?

- Nu, dar conștiința artistică nu trebuia să vă lase să cheltuiți timp creator prețios - la 42 de ani! - cu fleacuri administrative!

- Nu, pe Silviu chiar nu sînt invidios. E stimulativ că lucrează, e emulativ și ne sfătuim.

- Bun, dar acum e considerat unul din cei mai buni regizori din lume!

- Și eu îl consider la fel. Eu îl consideram și înainte, știind că potențial are.

- Dacă ați urmărit de foarte aproape, ar fi interesant să-mi explicați cum a avut loc această devenire fantastică a lui Purcărete.

- E un om de mare talent și cu o gîndire - a avut-o întotdeauna - foarte contemporană, ca să zic așa. Ce-a găsit la Craiova, ce-am găsit amîndoi, în 1988, este această libertate, care nu exista la Teatrul Mic pînă în 1990. Libertatea interioară noi ne-o pierdusem, nu e vina nimănui. Pentru un cîine castrat e vinovat cel care-l castrează, un om dacă se lasă castrat, este din vina lui. Deci, Silviu și-a descoperit la Craiova libertatea interioară și a lucrat în libertate. Repet, nu are legătură libertatea interioară cu contextul socio-politic. E vorba de anul 1988. Asta a dat Craiova în epoca aceea - o relaxare în lucru, o libertate de a lucra.

- Și actori modești care să-l urmeze!

- Nu erau modești, erau actori care credeau în el.

- În desenul psihic al lui Purcărete s-au produs modificări după marile succese din ultimii ani?

- E mai sigur pe el, da, mult mai sigur pe el. Atîta tot.

- E benefică siguranța de sine în cazul unui regizor?

- Pentru creație, da! Pentru relațiile lui cu cei din teatru, poate să fie mai puțin benefică. E o problemă de așezare, de puteri.

- Unde a plecat, că știu că a demisionat de la "Bulandra"?

- Lucrează "Celestina" la "Bulandra", dar e tot regizor la Craiova. Are multe contracte în străinătate.

- Toată lumea a așteptat să vă dați demisia de la Ministerul Culturii cînd a demisionat Andrei Șerban. De ce n-ați făcut-o?

- Pentru că aceea era problema lui Andrei - datul demisiei. Numirea noului director al Teatrului Național București, în schimb, nu mai era problema unei persoane. Andrei și-a dat demisia din "n" motive ale lui, în schimb numirea lui Fănuș Neagu ținea de o hotărîre a ministerului, ca și schimbările care s-au produs, în același timp, la cîteva județe, pe motive politice.

- Și-atunci ați demisionat, cînd a fost numit Fănuș Neagu?

- Da! Am considerat că asta era o hotărîre care ținea și de minister și în care n-am fost nici măcar consultat. Oricum, n-aș fi fost de acord.

- Și cine l-a numit pe Fănuș, Sorescu, personal?

- Da, Sorescu!

- Cum ați lucrat cu actorii de la Iași?

- În general cu actorii nu am avut probleme, dar cu actorii de la Iași am lucrat foarte bine. La Iași, am lucrat cu multă plăcere cu actorii. Pe cei vechi îi știam: Sergiu, Cuchi, Violeta, Adina, Petrică, iar pe cei tineri de asta i-am și distribuit, ca să-i cunosc mai bine, eram curios să-i cunosc.

- Și ați avut vreo revelație?

- Catinca Tudose. Mi-a făcut multă plăcere să lucrez cu ea. Sapdaru și Corban, iarăși, sînt actori deosebiți. **(dialog de Dorin POPA)**

VIAȚĂ DE TELECRONICAR

SAMBA & CEARDAȘ...

Bogdan ULMU

Întoarcerea la Eden concurează cu (in)succes **Dallasul:** nu doar prin lungime... ■ Alina Negesc ne transmite, într-o seară, "vești din tenis, sosite pe agențiile de presă". În fond, gramatica asta mai trebuie și ea înviorată din cînd în cînd, nu? ■ În Parlamentul de la Chișinău ne-a întristat fotoliul gol al lui Ilașcu; cu-atît mai mult cu cît pe pupitru era fotografia sa, în spatele gratiilor. La **fine** de mileniu, ne-ntoarcem exact la **începutul** său... ■ Excelentă, ca de obicei, **Bună dimineața!** clujeană ; aici am văzut ce n-a văzut Parisul: un leu și un urs, proprietatea patronului firmei... **Șoricelul,** dintr-o comună ardelenească. Patronul trebuie să fie chiar bogat, dacă ține jivinele aistea, căci tizul monedei naționale halește (doar) patru găini pe zi; iar ursul, vicios, dă gata o juma' de secărică în fiecare dimineață... Propun să chemăm Asociația pentru protecția animalelor, căci Martin o dă-n primire-n ritmul ăsta... ■ **Vîrstele peliculei** a încercat să organizeze o masă rotundă pe tema tinerilor cineaști, dar Stere Gulea a monopolizat discuția și, pe un ton mereu iritat, a explicat că totul... este inexplicabil! Păcat că brava noastră cinematografie, care are în fiecare an măcar un succes internațional, nu reușește să-și limpezească apele deacasă... Și-așa afluența publicului a scăzut, în ultimii ani, la jumătate; faceți filme, nu mese rotunde! ■ **Tînăra stăpînă** ne mai alină durerile de microbiști; au ajuns brazilienii în finală, da'n cinematografie, totuși, sînt mult după noi! ■ **Beverly Hills** ne liniștește și-n privința drogurilor: fata aceea slabă, tunsă scurt, a dat 50 $ pe cocaină! Cum la noi suma asta sare un pic de salariu minim, mă gîndesc că nu există riscul să ne apucăm de prostii, Slavă Domnului & Văcăroiului! ■ Emilia Nicolaescu e o crainică muncitoare și serioasă; de aceea, propun să fie sancționată pentru că a tras, sîmbătă seara, trei bîlbe în trei secunde!... Și-apoi, poate intră-n **Guinness Book** și duce gloria țării peste mări & țări... ■ Tot la **Actualități** l-am văzut pe **Vache-qui-roiu** discutînd, amabil, cu Gyula Horn. Ne mir: doar premierul maghiar are capul bine fixat pe umeri... ■ Reclama anti-SIDA e chiar reușită! Baba care știe prețurile la prezervative face toți baniii!... ■ În schimb, cealaltă reclamă, în care cineva nu mai e singur "de cînd a apărut sticla returnabilă de un litru", continuă tradiția glorioasă a reclamelor imbecile date pe post, seară de seară, către Compartimentul Sadicilor din TVR... ■ Costin Buzdugan prezintă tragic (adică real) situația populației din Chișinău: lipsiți de bani, oamenii ies în stradă și vînd tot ce este posibil & imposibil! Dar cu toate acestea nu o scot la capăt, deoarece nici cei care vor să cumpere **nu au bani!** În plus, autorul reportajului observă abia acum ceea ce eu am anunțat acum trei luni, chiar în aceste pagini: au dispărut publicațiile în limba română! Tragic și nemeritat destin cu cei de-acolo! ■ Suedia - Bulgaria: 4 la 0 (la pauză)! Măcar noi eram 0:0 la pauză! ■ Televiziunea maghiară iarăși se dă-n stambă: consideră că orice infractor al minorității bogzorești trebuie lăsat în libertate, pentru a nu ne reclama ei la ONU; ete, scârț! Deci, ei vor mereu" șo' pă noi!", dar noi niciodată "șo' pă ei!"... Nu-i echitabil, pui de d(r)aci! Sînt momente în care îți vine ca, pentru o secundă, să le dai dreptate și funarilor!... ■ Țopescu ne spune, în ultima sa transmisie fotbalistică, că olandezii au găsit remediul căldurii sufocante: mănînci heringi cu ceapă! O fi vorba despre ceapă de apă! ■ Și-n fine, maratonul fotbalistic cu miere & fiere a luat sfîrșit! Nu zic că Brazilia nu merita să cîștige campionatul; dar m-am convins, după nesansa noastră și după ratarea lui Baggio, că sistemul loviturilor de la 11 metri e depășit. Poate în '98 să se renunțe la el. Care mai trăiește pînă atunci să-mi spună și mie dacă mi-a fost aprobată propunerea... ■

WORLD CUP 1994 LA FINAL

De 4 ori Brazilia!

A căzut cortina peste cea de-a cincisprezecea ediție a turneului final al Campionatului Mondial de Fotbal. Ultimul act al World Cup '94 a constituit și o adevărată premieră: pentru prima dată în istoria Cupei Mondiale, campioana mondială s-a decis în urma executării loviturilor de departajare. Protagonistele finalei, Brazilia și Italia, au oferit un spectacol demn de o finală de Campionat Mondial. Ambele echipe au început prudent această partidă. Însă nu numai brazilienii, ci și noi toți am fost surprinși de introducerea în teren, de către antrenorul Arrigo Sacchi, a lui Franco Baresi, cel care cu numai trei săptămîni în urmă suferise o ruptură de menisc. După ce medicii au făcut adevărate minuni cu Baresi, acesta a reușit, în finală, să-l anihileze pe Romario, vîrful de lance al naționalei Braziliei. Așa cum a mai afirmat, în prima parte a meciului am asistat la un joc de contre, fiecare dintre cele două formații așteptînd greșeala celeilalte. În schimb, repriza a doua a fost una sută la sută braziliană. Fotbaliștii cariocas au atacat în valuri, dar defensiva italiană a rezistat cu brio. Au urmat prelungirile. Echipa Braziliei a continuat să atace, Bebeto, Zinho și Viola trecînd rînd pe rînd pe lîngă deschiderea scorului. Apoi au venit loviturile de departajare. Pentru Brazilia au înscris Romario, Branco, Dunga și a ratat Marcio Santos, iar pentru italieni au înscris Albertini și Evani, ratînd Baresi, Massaro și Roberto Baggio. Aceasta este istoria, pe scurt, a celei de-a 15-a finale a Cupei Mondiale, Brazilia fiind pentru a patra oară încoronată. Vom rămîne însă, pentru mult timp, cu gustul amar de la acea loterie a penalty-urilor pentru că, să fim sinceri, putem pune semnul egal între a da cu banul și a executa loviturile de departajare. Cu toate acestea, victoria cu 3-2 chiar și la penalty a brazilienilor încununează un traseu bun pentru o echipă care nu a fost învinsă la acest Campionat Mondial. De cealaltă parte, Italia este o meritoasă vicecampioană care, după un traseu fluctuant, presărat și cu multe ghinioane, a făcut un joc mare în finala Campionatului Mondial. Nu aș putea să închei fără a aminti de prestația excelentă a arbitrului, ungurul Sandor Puhl, care a condus fără greșeală această partidă. Incredibil, am zice noi, după arbitrajele catastrofale de la acest Campionat Mondial. De acum World Cup '94 este istorie. La orizont, "Coupe du Monde '98".

După Răducioiu, vedem ultimul monument al durerii la World Cup '94: Franco Baresi

■ Declarații după meci

- **Carlos Alberto Parreira:** "Nu în fiecare zi cîștigi pentru a patra oară Cupa mondială. Vreau să mulțumesc tuturor celor implicați în victoria noastră, jucători sau tehnicieni. Misiunea noastră a fost îndeplinită. Nu mai este nimic de spus".

- **Arrigo Sacchi:** "Cred că tot ce am avut am dat astăzi. După o astfel de partidă cred că trebuie să accepți rezultatul cu mult calm. A fost un meci dificil împotriva unei echipe mari, cum este cea a Braziliei". Cît privește loviturile de la 11 m, antrenorul italian a spus: "Trebuie să acceptăm regulile așa cum sînt. Titlul mondial s-a hotărît astăzi la penaltiuri".

- **Roberto Donandoni:** "Am făcut tot ce am putut. Am jucat timp de 120 de minute, după un turneu epuizant. Este totuși rușinos să termin campionatul datorită loviturilor de la 11 m".

- **Franco Baresi:** "Loviturile de la 11 m sînt o loterie. Poți să joci foarte bine și iată ce se poate întîmpla. Cînd ajungi în finala CM, este trist să pierzi, indiferent dacă se întîmplă în timpul regulamentar de joc sau la penaltiuri. Din păcate, aceasta este regula jocului".

- **Taffarel:** "Trebuie să ai noroc la 11 m. În afara faptului că am fost implicat la penaltiuri, nu cred că sînt erou, toți 11 sîntem eroi. Cred că a contat și experiența mea europeană (Taffarel a jucat la Reggiana). Pentru moment am rămas fără contract, dar cred că va trebui să îmi caută o altă echipă".

■ Romario a fost declarat cel mai bun jucător la World Cup '94

Atacantul brazilian Romario a fost desemnat drept cel mai bun jucător al celei de-a 15-a ediții a Campionatului Mondial din SUA, clasîndu-se pe primul loc în clasamentul "Balonului de aur" atribuit de FIFA. Cu 2.400 de puncte și 5 goluri înscrise, Romario l-a devansat pe italianul Roberto Baggio, ocupantul locului al doilea cu 1.500 puncte și Hristo Stoicikov, situat al treilea cu 450 puncte. "Balonul de aur" a fost atribuit, la edițiile precedente, următorilor jucători: Salvatore Schillaci (Italia, 1990), Diego Armando Maradona (Argentina, 1986), Paolo Rossi (Italia, 1982), Mario Kempes (Argentina, 1978), Franz Beckenbauer (Germania, 1974), Pele (Brazilia, 1970).

■ Maldini a jucat cele mai multe minute la World Cup '94

Fundașul italian Paolo Maldini a evoluat 690 de minute la Campionatul Mondial de fotbal din Statele Unite. El a jucat toate cele 7 partide susținute de "squadra azzurra", la care se adaugă încă 60 de minute din prelungirile cu Nigeria (optimi) și Brazilia (finală). Alți doi fotbaliști italieni au 7 prezențe, dar un meci incomplet: Roberto Baggio și Demetrio Albertini. Alți 17 jucători au jucat integral 7 partide (cel puțin 630 de minute): Taffarel, Marcio Santos, Mauro Silva, Dunga, Zinho, Bebeto, Romario (toți Brazilia), Thomas Ravelli, Patrik Andersson, Roland Nilsson, Klas Ingesson, Tomas Brolin (toți Suedia), Petar Hubcev, Iordan Lecikov, Krasimir Balakov, Hristo Stoicikov, Emil Kostadinov (toți Bulgaria).

Cele mai puține minute la World Cup '94 au fost jucate de bolivianul Marcos Etcheverry și românul Ion Vlădoiu (cîte 3 minute). **(Dan BAHRIN)**

Ieri dimineață, presa italiană își exprima dezamăgirea pentru titlul pierdut

Reîntîlnire cu boxul în Sala Grădinari

Ring Iași

Specialiștii în domeniul boxului din Iași confirmă și-și testează din nou capacitatea organizatorică, punînd "pe rol", în perioda 21-23 iulie, la Sala Grădinari, o nouă gală pugilistică, "Ring Iași", competiție rezervată juniorilor I și II. Organizatorii, O.J.T.S. Iași și C.S.M. Iași, scontează pe prezența componenților lotului național de juniori ai Centrului Olimpic Galați și ai Selecționatei Moldovei, precum și pe reprezentanții cluburilor Rapid București, Box Club Brăila, C.S. Bacău, C.S. Box Alex București, "Pal" Fălticeni și A.S. Covasna. Printre animatori, cu siguranță că vor fi și pugiliștii ieșeni de la C.S.S. Unirea, A.S. C.F.R., Nicolina, A.S. Fortus, C.S. Voința și A.S. Romtabac, prezenți in corpore la "Ring Iași". Dreptatea în ring și la masa judecătorilor va fi asigurată de o brigadă de arbitri din Iași, iar cei ce "vînează" VIP-uri pot "da mîna" cu domnii Petre Dulgheru (secretar adjunct al F.R.B.), Valeriu Nicolau (antrenor federal), Constantin Fîntînă (antrenorul lotului național de juniori) și Relu Auraș, cel ce pregătește selecționata de seniori ai României. De fapt, "Ring Iași" este singura competiție oficială pentru juniori înscrisă în calendarul oficial al F.R.B. și constituie un ultim test pentru cei ce ne vor reprezenta țara la Campionatul Mondial de juniori ce se va desfășura în luna august la Istambul. Și pentru ieșeni este o verificare utilă ce precede faza finală a Campionatului Național pentru Tineret (18-23 octombrie), gazda acestei competiții fiind tot orașul Iași. Printre cei aproximativ 100 boxeri ce-și vor încrucișa mănușile la Sala Grădinari se numără și dublul campion național Constantin Velea (A.S. C.F.R. Iași), medaliații cu aur Alexandru Hodorogea (A.S. C.F.R. Iași) și Ovidiu Bobîrnat (C.S. Voința Iași), precum și vice-campionii Veronel Munteanu (C.S.M. Iași), Constantin Butnaru și Cristian Gavrilă, ambii de la Voința Iași. **(Leonard CĂNĂNĂU)**

Revanșa mult așteptată

■ Giani Gogol - Cristian Zamfir

Cei a căror pasiunea este "scrima pugilistică" știu că ieșenii Vasile Câtea și Giani Gogol sînt campionii en-titre ai României la box profesionist. Dacă Vasile Câtea se pare că va pune punct carierei sportive, îndreptîndu-și atenția către meseria de manager sau antrenor, Giani Gogol își confirmă în continuare clasa și forma deosebită, participînd cu succes la gale profesioniste în Italia și Ungaria, de unde s-a întors nu numai cu victorii de palmares, ci și cu puncte necesare unei eventuale confruntări cu deținătorul titlului european al categoriei. Dar pentru că și în țară are un rival, Giani Gogol îi va acorda revanșa lui Cristian Zamfir, cel căruia anul trecut (într-un memorabil meci disputat la Brăila) a reușit să-i smulgă centura și titlul național la categoria 63,500 kg. Partida revanșă se va disputa la 20 august, pe un ring amenajat la Cazinoul din Mamaia. De fapt, domnul C. Ghițu, patronul cazinoului cu pricina, alături de brăileanul P. Nițu (om de afaceri român stabilit în Germania) sînt organizatorii galei de pe Litoral și cei ce vor acorda burse participanților. Tot în cadrul acestei competiții va încrucișa mănușile și un alt ieșean, Claudiu Vacariu, dar disputa sa va avea un caracter demonstrativ. Luînd legătura cu Giani Gogol, am aflat că acesta va efectua stagiul pregătitor la Iași, sub îndrumarea antrenorului Gheorghe Vasiliu, locul ales drept "cartier general" fiind Baza Ciric. Campionul ieșean a menționat că beneficiază de sprijin total, atît moral cît și material, din partea domnului I. Benderliu (directorul S.C. Inter Service Oltcit Iași) al cărui salariat este. Giani Gogol este în prezent legitimat la C.S.M. Oltim Iași, dar a fost solicitat și nu pe ochi frumoși, să se "încorporeze" la clubul de box particular, proprietatea domnului P. Nițu, a cărui intenție este să adune în jurul său pe cei mai buni boxeri profesioniști din țară. Oricum, Giani ne-a asigurat că dorește să părăsească clubul ieșean și nu vrea să-și dezamăgească suporterii, în special pe domnul Benderliu, care a fost alături de el în permanență și nu numai la victorii. **(Leonard CĂNĂNĂU)**

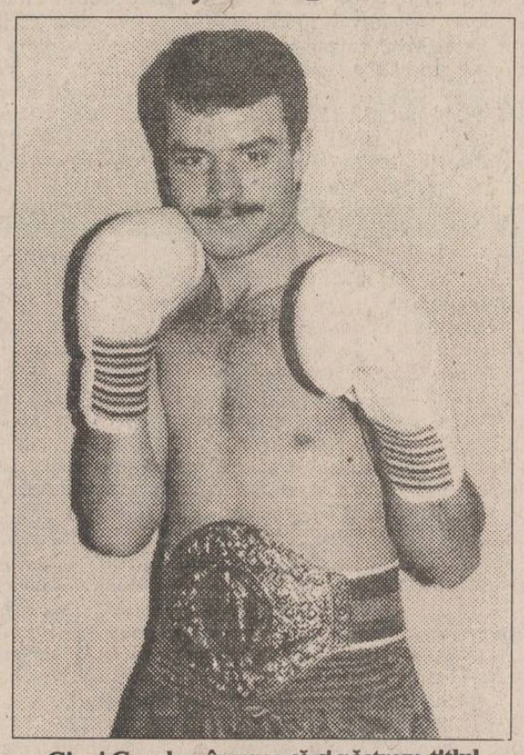

Giani Gogol va încerca să-și păstreze titlul

Mircea Constantinescu sosește în orașul nostru

■ fostul portar al C.S.M.S. testează arbitrii divizionari de fotbal din 10 județe

Cei ce au avut norocul să voiajeze, de exemplu, la Paris, Veneția sau Verona și au "mușcat" din prăjitura luxului ce domnește acolo sînt cuprinși de un sentiment de jenă cînd revin acasă și intră în activitatea cotidiană. Cam același lucru trăiesc și eu, acum, cînd după superbele nopți americane revin cu picioarele pe pămînt și dau o raită prin "bucătăria" fotbalului ieșean. Pentru reacomodare, am călcat pragul sediului Comisiei Județene de Fotbal, interlocutor fiind dl. Puiu Dragomirescu. Astfel, am aflat că divizia C va începe de 7 august, odată cu startul Campionatului Republican de Juniori. De asemenea, asociațiile sportive care doresc să se înscrie pentru prima oară în Campionatul Județean, precum și cele care încă nu au făcut-o sînt așteptate cu documentația necesară la sediul Comisiei Județene de Fotbal, cea care prin Comisia de arbitri va organiza, în perioada 22-23 iulie, o consfătuire cu arbitrii diviziei A și B din zece județe. "Lectorii" vor fi fostul goalkeeper ieșean Mircea Constantinescu, precum și arbitrul Mircea Salomir, prezent la Iași în calitate de vicepreședinte al Comisiei Centrale de Arbitri din cadrul F.R.F. **(Leonard CĂNĂNĂU)**

PRONO MONDIAL

Cîștigătorii etapei a XVII-a din 16.07.1994 au fost **SOROCEANU VIORICA** (talon 123) și **ZAHARIA MIHAI** (talon 314), ambii desemnați de Tudorel Urian, purtător de cuvînt al P.A.C.

Ciclism - Turul Franței '94

Pantani primește o ofertă "fotbalistică"!

Înaintea plecării în etapa a XV-a (Montpelier - Carpentras, 231 km), alți doi cicliști n-au mai urcat în șa: Armstrong (USA - Motorola) și Harmeling (Olanda - T.V.M.). Precizarea se impunea deși aceste nume nu spun mare lucru. Americanul este surprinzătorul campion mondial de fond al ultimei ediții. În privința lui Harmeling, el nu a declarat forfait, ci a fost descalificat. Aceeași greșeală a comis-o însă și columbianul Rodriguez cu două etape înainte, dar el nu a fost sancționat. Este vorba despre primirea unui bidon cu apă sau suc de la o mașină a echipei în timpul unei ascensiuni, lucru interzis, deoarece se consideră că ciclistul poate fi "remorcat" cîteva zeci sau chiar sute de metri. Totodată s-a anunțat că acea cădere din etapa anterioară a germanului Heppner s-a datorat tot unui bidon de plastic care însă n-a fost aruncat, ci a căzut pur și simplu din suportul bicicletei. Revenind la etapa de ieri, marele erou a fost italianul Eros Poli (Mercatone), animator și al etapelor anterioare care a reușit o evadare solitară de 170 km! Punctul de maximă dificultate al etapei, cățărarea de la Mont Ventoux (unde am putut vedea și monumentul ridicat în memoria lui Tony Simpson, care a "capotat" definitiv acolo), a fost trecut de Poli cu avans de 4'31" față de Pantani, 5'58", față de un grup de șase care-l cuprindea și pe Indurain și așa mai departe, această ascensiune fărîmițînd complet plutonul. Se spune că la o cățărare contează forța picioarelor, iar la coborîre gradul de nebunie. Acest lucru era să-l coste pe Indurain o cădere în hău, el reușind o evitare de ultim moment printr-o frînă cu piciorul jos. Pantani (Carrera - Tassoni), care a primit deja o ofertă de 8 milioane F.F. pentru trei sezoane, de la Festina, a considerat că are mai multe șanse de a-l ajunge pe Poli avînd și sprijin și i-a așteptat pe Indurain, Leblanc, Virenque, Lino, Conti și De Las Cuevas. Cu 6 km înaintea sosirii, cei șapte au realizat că Poli nu mai poate fi ajuns și de ei s-au mai "lipit" Zulle, Ugrumov și Elli. Sprintînd pentru palmaresul etapei Elli, Lino și Conti se vor detașa trecînd linia de finish în această ordine la 3'39". La 4 minute a sosit grupul lui Indurain, cu Virenque, liderul cățărătorilor în frunte. Restul plutonului a sosit la peste 6 minute.

În clasamentul general, Indurain rămîne pe primul loc cu același avans de 7'56" față de Virenque, 8'2" în fața lui De Las Cuevas. Leblanc se menține pe locul 4, dar pe 5 a apărut surprinzător ucraineanul Pulnikov. Astăzi se intră cu adevărat în Alpi, punctul de final al etapei fiind L'Alpe d'Huez, după 224,5 km. **(George ANGHEL)**

Știți unde se găsesc cele mai bune dar și mai ieftine:

- mochete - import Belgia;
- porțelanuri Alba-Iulia;
- stofe produse la DOROBANȚUL - București;
- mătăsuri - import Coreea;
- mobilier Relaxa-Mizil (garnituri holuri, fotolii, canapele, saltele)

?

S.C. MAREX S.R.L.

B-dul Independenței nr. 19, bl. B1-5, (deasupra magazinului EMI)
Program: zilnic 9,00-17,00
sîmbătă 9,00-14,00
Telefon/fax 115824.

FIRMA NEST

vinde en gros și en detail

- mobilier din PVC pentru grădină (import Grecia);
- umbrele multicolore
- scaune pentru copii (import Italia);

en gros

- Băuturi alcoolice, cafea, ness și alte produse alimentare;
- planetare GLENTZER.

Prețuri negociabile

- șervețele import (100 buc./pachet) 655 lei/pachet

DEPOZIT
str. C.A. Rosetti nr. 1 (Podu de Fier), lîngă Agenția Loto-Prono.
Program:
luni-vineri 9^00-18^00
sîmbătă-duminică 10^00-13^00.

NORD-EST GROUP S.R.L.

MICA PUBLICITATE

CUMPĂR
DACIA 1304
(papuc), carosată,
an fabricație 1988 - 1992,
stare perfectă de funcționare
Relații la tel 117596
între orele 9 - 19

PREMS
PRIN MAGAZINUL DE PIESE AUTO
Str. Sf. Lazăr 76
Tel. **119353**
VĂ OFERĂ
■ **Arbori cotiți** DACIA 1300, 1410, ARO D-127, Săviem ■ **Cuzineți** ■ **Pivoți** ■ **Bielete direcție** ■ **Bielete antiruliu** ■ **Ax cu came pt. OLCIT** ■ **Seturi motor** DACIA 1300, 1410, ARO D-127 ■
Program: luni - vineri - 8⁰⁰-19⁰⁰
sîmbătă - duminică - 8⁰⁰-14⁰⁰.

FIMEX
O ALEGERE INSPIRATĂ
Distribuitor autorizat
Computerland
● mașini de scris electronice SMITH CORONA ●
SHARP
● mașini de scris electronice seria PA 3000 ●
Str. Cuza Vodă nr. 10. Telefon/fax 117307.

La porțile Orientului, un ziar în stil occidental

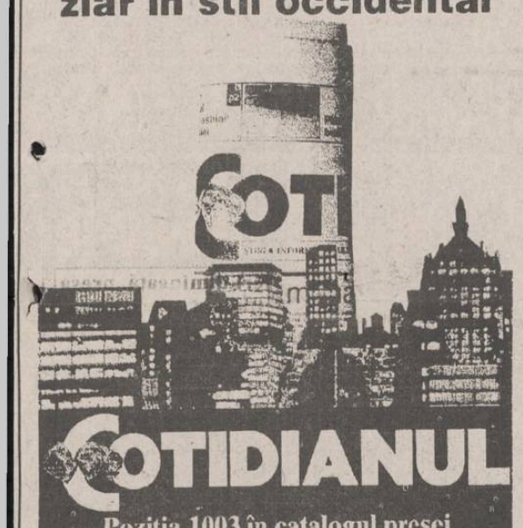

COTIDIANUL
Poziția 1003 în catalogul presei
Abonamentele se pot contracta la orice oficiu poștal din țară

EXTRACT PENTRU SLĂBIRE RAPIDĂ
NORD-EST GROUP S.R.L.

Fiecare dintre noi a căpătat de-a lungul timpului, din diferite motive, câteva kilograme în plus. Puteți scăpa cu ușurință de această povară folosind extractul hidroalcoolic cu plante aromatice pentru slăbit
Snelli & Natura
Extractul a fost pus la punct, după ani de experiențe, de către medici recunoscuți, în laboratoarele italiene. Folosind acest extract, cîte 40 de picături înainte de fiecare masă, veți obține, în 2-3 săptămîni, rezultate spectaculoase, care vă vor uimi și pe d-voastră.
Peste tot în lume, zilnic, milioane de oameni își păstrează silueta folosind cu succes
Snelli & Natura
Fiecare cutie pe care v-o oferim, în afară de cele două sticluțe cu Snelli & Natura, conține și modul de întrebuințare în limba română. Gratuit, în aceeași cutie primiți două rețete Snelli & Natura care vă ajută dacă sufeniți de constipație sau de retenție de apă.
În aceeași cutie vă punem, de asemenea, la dispoziție și o fișă de dietă pe care veți putea urmări evoluția greutății d-voastră.
Compania **NEST** vă oferă această minune a medicinei contemporane la prețul de **70.000** lei.
Telefonați la numărul 117596 și veți primi extractul
Snelli & Natura
la sediul firmei sau acasă, în maximum 48 de ore.

RADIO NORD-EST IAȘI
72,44 FM - STEREO
anunță organizarea unui concurs de selecție pentru ocuparea unor posturi de:
♦ realizator programe ♦
♦ reporter ♦
♦ editor ♦
Dacă sînteți tineri, activi, interesați de subiecte actuale, aveți prezență de spirit, calități legate de comunicare și o voce clară și plăcută, atunci nu ezitați.
Depuneți un curriculum vitae și o motivație la sediul stației din B-dul Copou nr. 3 (clădirea "Consart") etaj 4.

CURSUL VALUTAR
valabil pentru ziua de 19.07.1994
Cursul de referință stabilit pentru principalele valute în urma licitației de la BNR, valabil pentru astăzi este de:

1686,00 lei/USD
2638,59 lei/GBP
318,65 lei/FRF
1093,39 lei/DEM
Volumul tranzacțiilor încheiate:
8.249.220,37 USD

CURSUL DE SCHIMB AL PRINCIPALELOR VALUTE
VALABIL PENTRU DATA DE 18- 07 - 1994

Casele de schimb valutar	DOLAR			MARCA		
	C	V	CS	C	V	CS
BANCA AGRICOLĂ - Tel. 113133	1675	1692	3%	1000	1010	3%
BRCE - Tel. 145555	1605	1669,2	1%	1033,95	1075,31	1%
BRD - Tel. 142037	1610	1674	1%	1034	1075	1%
BANKCOOP - Tel. 112566	1620	1690	0%	1051	1103	1%
BANCA DACIA FELIX - Tel. 142526	1650	1780	3%	960	990	5%
CREDIT BANK - Tel. 117591	1675	1725	6%	1045	1076	6%
Casa de schimb "EDMOND" tel. 115309	1615	1695	0%	1000	1050	0%
Casa de schimb "HIGECO" tel. 112035	1650	1716	0%	1015	1066	0%

c - cumpărare v - vînzare cs - comision

ȘOFERI!
Cel mai ieftin ulei american original se află acum în Iași!
MEGA OIL
Este recomandat a fi folosit pentru toate tipurile de motoare (benzină, motorină). 20W40; 15W40; SAE40
La prețul de numai 4750 lei/litru veți găsi aceste tipuri de ulei la următoarele magazine și stații service:
■ **AUTO MOTO VELO** Păcurari ■
■ **SILVANA** - Piața Păcurari ■
■ **AUTOSERVICE** Păcurari ■
■ **MONTEGO** - Păcurari ■
■ **DACIA** - B-dul Independenței ■
■ **IGMA** - lîngă Mănăstirea Golia ■
■ **IMPEX CLEDOR** - str. Armeană ■
■ **FIX** (Reprezentanța PREMS) - lîngă Patinoar ■
■ **INTERAUTO** - Oancea ■
și la stația de benzină **MACEDONIA.**
Garantat 10.000 km

S.C. ARIO S.R.L.
Str. Păcurari nr. 142, telefon 163928
vă oferă
- țesături imprimate pentru lenjerie, fețe de masă, rochii, pijamale, cămăși (lățime 0,80-2,13) - 1.500 - 3.000 lei
- garnituri de pat imprimate (4 piese și 6 piese) - 21.000 - 25.800 lei
- mochetă - 7.100 - 13.700 lei/m.p.
- covor persan - 21.800 lei/m.p.
- stofă mobilă - 5.000 - 9.000 lei/m.l.
- perdele simple și jacard - 1.100 - 8.600 lei/m.l.
NOU !
În magazinul nostru se pot festona covoare!
Program: luni 10-20; marți-vineri 8-20; sîmbătă 8-14.

PRINT COLOR SRL
Societate Mixtă Româno-Italiană
Str. Săvescu nr. 3, tel. 114718, fax 117631
produce pentru dvs.
material publicitar:
- autocolante din PVC și hîrtie
- termocolante
- foi cu antet
- cărți de vizită
- legitimații plastifiate
- sigle
- etichete
- prospecte
- coperți
- calendare
- imprimări: pixuri, brichete
- firme luminoase

S.C. UNIREA S.A.
Calea Chișinăului nr. 171
HALVA
▼ cu grăsimi vegetale ▼ nu îngrașă ▼ garanție 60 zile de la data fabricației ▼ gust deosebit (fabricat după tehnologii moderne) ▼ calitate garantată
MARGARINĂ
▼ cu grăsimi vegetale ▼ aspect asemănător cu al untului ▼ înlocuitor pentru unt ▼ conține vitaminele A și D ▼ prețuri acceptabile
Pentru orice comenzi, tel. 132777 (serviciul desfacere)

AUTO-MOTO
■ **Vînd Audi 100. Tel. 126835, după ora 16,00.**

CASE, TERENURI
■ **Vînd (sau schimb cu două garsoniere) apartament cu două camere, confort I, zona Frumoasa, și apartament cu trei camere, semidecomandat, zona Alexandru cel Bun. Tel. 164696.**
■ **Vînd apartament 3 camere, două băi, zona Păcurari, preț convenabil. Tel. 139431. (3278)**
■ Vînd apartament 3 camere, et. 2, în zona Copou. Tel. 140216. (3328)

ÎNCHIRIERI
■ Închiriez apartament în Mircea cel Bătrîn. Tel. 167612. (3335)

VÎNZĂRI
■ **Vindem, la vechile prețuri, următoarele echipamente uzate moral, dar aflate în bună stare de funcționare: copiatoare plus consumabile; imprimante; componente, subansamble, accesorii, rezultate din dezmembrarea tehnicii de calcul. Informații la tel. 127116/ 137158/133018, int. 50.**
■ **Vînd sobe de teracotă la preț avantajos. Relații la telefon 175413, între orele 10,00-16,00.**

The Times of Romania
Cea mai citită publicație în limba engleză tipărită în România publică anunțurile dumneavoastră pentru cititorii din străinătate și pentru turiștii străini din țară.
Puteți publica în **The Times of Romania** *anunțuri matrimoniale, cereri și oferte de asociere, oferte și cereri de mînă de lucru, oferte turistice, alte anunțuri.*
The Times of Romania *se distribuie săptămînal în marile hoteluri din țară, în ambasade, în consulate, tuturor companiilor mixte din România și în 18 țări din Europa de Vest și din S.U.A., pe bază de abonament.*
Anunțurile dumneavoastră se primesc zilnic, la sediul cotidianului **MONITORUL**. *Traducerea anunțurilor în limba engleză este asigurată de serviciul de specialitate al săptămînalului* **The Times of Romania.**

Rolflex
jaluzele PVC și aluminiu în culori și dimensiuni la comandă și la cerere.
Cumpărîndu-le, vă protejați interioarele de soarele prea puternic sau de privirile indiscrete.
Pentru sedii de firme, magazine sau pentru casa dvs. vă mai oferim elemente de finisaj interior: lambriuri, mobilier kit, jaluzele exterioare, standere și manechine din metal cromat.
Firme care au beneficiat de serviciile noastre: EMI, OPTINOVA, MOLDOVA UNIVERSAL, A'92, MAREX, EVA.
Informații și detalii la sediul firmei S.C. MORIS S.R.L., str. Tabacului 35, bl. J1, parter. Tel. 177858.

AGENȚIA DE TURISM MOLDAVIA
Iași, str. 14 Decembrie 1989, nr. 4
(fost Ștefan cel Mare nr. 4)
organizează excursii în țările:
TURCIA 16-20 iulie; POLONIA 14-20 iulie;
Varșovia - Cdansk 21 iulie
NOU **Excursie de 9 zile în TURCIA, cu plecare pe 15 ale lunilor august, septembrie, octombrie, pe itinerarul ISTAMBUL-CEANACALE-TROIA-PERGAMON-EFES-IZMIR**
Agenția oferă locuri pe LITORAL în stațiunea **SATURN**, la hotel și căsuțe, precum și bilete în toate stațiunile din țară.
Înscrieri și informații la sediul agenției și la telefon 112564, zilnic între orele 7,30-19,30.

FRESCO
MADE IN ITALY
Reprezentanța
FRESCO
Iași
Str. Aleea Rozelor nr. 8, sc. B, et. II, ap. 12, tel./fax 132607.
vă oferă, din stoc sau la comandă:
- **dozatoare pentru sucuri și bere;**
- **esențe naturale (ORANGE, COLA, MANGO, CĂPȘUNI etc.);**
- **îndulcitori (zaharină, aspartam, acid citric, citrat de sodiu);**
- **mașini pentru înghețată;**
- **mașini pentru paste făinoase;**
- **vitrine frigorifice;**
- **mașini pentru cafea espresso;**

VOGATORE MULTIUSO
un echipament ideal de antrenament la domiciliu

Dimensiuni
73 X 114 X 66 cm
250.000 lei

Echipamentul ***VOGATORE MULTIUSO*** permite un număr mare de exerciții care vă ajută la tonifierea corpului și la ameliorarea condiției fizice. Cele patru tipuri de poziționări (orizontal, vertical, orizontal fluture și vertical fluture) asigură un număr mare de mișcări fizice necesar pentru toate grupele musculare.
Acest aparat acționează ușor asupra țesutului muscular, înlăturînd grăsimea și dînd elasticitate și mobilitate articulațiilor.
Odată cu acest echipament vă punem la dispoziție toate instrucțiunile de funcționare, precum și un Catalog cu mișcările pe care le permite ***VOGATORE MULTIUSO***. Catalogul menționează, de asemenea, grupele de mușchi pe care le antrenează fiecare mișcare în parte, ajutîndu-vă să vă alcătuiți exerciții corespunzătoare.
Telefonînd la 117596, veți primi în 24 de ore acasă echipamentul *VOGATORE MULTIUSO*.

DIVERSE
■ **Vînd cort 4-6 persoane, două dormitoare, la preț convenabil. Tel. 121841. (3329)**

SCHIMBURI
■ **Schimb apartament 2 camere cu locuință București. Tel. 172557.**
■ **Schimb casă cu teren (vad comercial excepțional) contra două apartamente cu 2 camere, zonă centrală. Tel. 110527.**

DIVERSE
S.C. MONDEX S.R.L. - VINDE DIN STOC
● alcool rafinat 96,4° din cereale, sticlă de 1/l la prețul de numai 2735 lei/litrul fără T.V.A.;
● OFERIM BILETE DE ODIHNĂ PE LITORAL, EFORIE SUD la prețul de 25.000 lei minim și 130.000 lei maxim.
Relații la TELEFON 117408 (Hotel SPORT)
■ **FEDERALCOOP - Depozite organizează în ziua de 20.07.1994, la sediu, licitație pentru contract de cooperare a unității Restaurant Dancu. (3325)**
■ **Caut traducător din limba engleză și germană în limba română (comunicări științifice). Tel. 140717, între orele 20-21.**
■ **FEDERALCOOP Iași organizează, în ziua de 3 august 1994, licitație publică pentru vînzare de spații de producție în localitățile Răducăneni și Voinești. Relații la sediul unității - str. sf. Lazăr nr. 39-41 Iași.**

FELICITĂRI
■ **Crețu Constantin, fost elev la Liceul "M. Eminescu", actualmente elev la Liceul C.F.R., urează mamei sale, alături de fratele lui, Nicușor, multă, multă sănătate. (2885)**

DECESE
■ **După o scurtă dar crîncenă suferință, cel care a fost ofițer superior în rezervă PAGU ION și-a părăsit familia, prietenii, cunoscuții. Înhumarea va avea loc marți, 19 iulie, orele 11,30, la Cimitirul "Sf. Petru și Pavel", la capela căruia se află depus. (3251)**
■ **Familia îndurerată anunță încetarea din viață a celui care a fost soț, tată și bunic VOZNIUC ALEXANDRU. Odihnă veșnică! Funeraliile vor avea loc miercuri, 20 iulie 1994, la Cimitirul "Sf. Vasile", Iași, ora 14,00.**

■ **Soția, fiul, cumnatul și nepoții, cu nemărginită durere, anunță trecerea în lumea umbrelor a dragului, bunului și talentatului lor ANGHELUȚĂ MIRCEA, omul cu inimă și mîini de aur. Defunctul este depus la capela Cimitirului "Eternitatea" iar înhumarea va avea loc astăzi, 19.07.1994, orele 11,00. Dumnezeu să-l ierte. (3324)**

✝
Soarta nedreaptă ne-a despărțit de iubita noastră
SBANȚU GEORGETA.
O plîng soțul, fiica și rudele apropiate, veșnic neconsolați. Înmormîntarea va avea loc marți, 19.07.1994, ora 13,00, la cimitirul din satul Sculeni. Dumnezeu să o ierte. Lacrimi și flori pe tristul său mormînt.

✝ ✝
Familia anunță cu durere încetarea din viață, în orașul Focșani, a mult regretatei lor
RODICA STANCIU.
Înhumarea a avut loc în ziua de 16 iulie 1994 în cavoul familiei din Cimitirul "Eternitatea" Iași.
✝ ✝

■ **Cu nemărginită durere, Victor Petruc anunță decesul scumpei sale mame PETRUC ELENA. Dumnezeu s-o ierte.**

CONDOLEANȚE
■ **Colegii de facultate sînt alături de domnul prof. dr. ing. Costache Rusu la marea durere pricinuită de pierderea mamei. Condoleanțe întregii familii. (3330)**
■ **Cadrele Inspectoratului Județean de Poliție Iași sînt alături de colegul lor, lt. col. Gheban Gheorghe, în grelele clipe pricinuite de decesul mamei sale. Transmitem pe această cale sincere condoleanțe familiei îndoliate.**
■ **Colectivul geotehnic din cadrul HABITAT PROIECT S.A. este alături de colegul ing. Mircea Vozniuc la greaua încercare pricinuită de moartea tatălui. (3250)**

■ **Familia Cojocaru Dumitru este alături de familia Ciolan și de rudele apropiate în grelele momente pricinuite de decesul celui ce a fost CIOLAN PETRU. Sincere condoleanțe!**

Foștii colegi de la Agenția ROMTRANS își transmit familiei îndoliate sincere condoleanțe pentru pierderea prematură a celei ce a fost un om deosebit, GETA SBANȚU.

■ **Familia Prodan este alături de prof. Victoria Pagu, împărtășind durerea pricinuită de trecerea în neființă a soțului și transmite sincere condoleanțe familiei îndoliate.**

COMEMORĂRI
■ **Cu o constantă durere, familia o readuce în memoria celor care au cunoscut-o pe învățătoarea PENA - PARASCHIVA DIACONU, la comemorarea a trei ani de la prematura dispariție. Dumnezeu să-i odihnească sufletul ei bun !**

Familia neconsolată anunță împlinirea unui an de la incredibila dispariție în floarea vîrstei, cînd viața părea să surîdă tuturor împlinirilor, a omului înzestrat cu neasemuite calități sufletești, care a fost profesor
ALEXANDRU VICENȚIU VORNICU.
Soția Mariana și copiii Ruxandra și Sebastian îl vor purta veșnic în inimile lor...

ÎNCHIDERI GAZE
● **10 -13:** Str. Nicolau, Toma Cozma, Șipotel, Petru Poni, Săulescu, Pavlov, Cloșca, Silvestru, Șoseaua Păcurari;
● **9-13:** Nicolina I, Str. Sălciilor, Bl. 808, 808 A, 809, 17A.
Revizii: Dacia - Bl. U1, Sc. A, B, C, Aleea Rozelor - 14, Sc. A, B; 14A, Republicii 34, bl. T5, 36 Bl. T4.

SERVICII

Denumirea serviciului	Observații	Telefon adresă
Reparații		
Reparații	frigidere și instalații frig la domiciliu. S.C. 6M	161331
Reparații	mașini cusut și de scris la domiciliu	124693
Reparații	TV color și AN, tragere în bandă. Sonor E. Nova	128356
Reparații	TV alb-negru și color la domiciliu	126927
Depanez	mașini de spălat automate, de orice tip	120087
Reparații	frigidere, instalații frig și bobinaj	122836
Diverse		
Meditez	matematică pt. admitere la facultate, 2000 lei/h.	128563
Traduceri	impecabile în toate limbile de circulație	118191
Execut	jaluzele PVC și aluminiu, elemente de finisaj interior.	177858
Execut	lucrări dactilografie	129204
Servicii medicale		
OPTICA 34	consultații oftalmologice cu medic . Montăm orice fel de ochelari (găsiți lentile sferice, cilindrice și pt. cataractă).	164062
PROFAMILIA	orice analiză de laborator	117008
Servicii video-foto		
Execut	lucrări video și foto	165658
INTER-MARKET SRL Magazinul KODAK	Filmări video și orice servicii foto.	114210
Pompe funebre		
SINDA UNIVERSAL	Servicii înmormîntare, îmbălsămare, sicrie, pomeni etc.	171233

Toate societățile comerciale (inclusiv persoanele fizice) care doresc să apară în această rubrică sînt așteptate la departamentul de mică publicitate al ziarului.

TELEFOANE UTILE
☎ **SALVARE:** 961
☎ **POMPIERI:** 981
☎ **POLIȚIE:** Inspectoratul Județean 146666, 140720, 146840; Municipiu - 146850; Serviciul Circulație - 140070.
☎ **SERVICIUL ROMÂN DE INFORMAȚII** - 145093, 146015
☎ **A.C.R.:** 112345; Service Bucium - 130177
☎ **AGENȚIA C.F.R.:** 147673
☎ **INFORMAȚII GARĂ:** 146333
☎ **AUTOGARĂ:** 146587
☎ **TAXICOM:** 953, 146593
☎ **AGENȚIA TAROM:** 115239
☎ **INFORMAȚII AEROPORT:** 178126
☎ **STAȚII PECO:** Baș Ceauș - 176865; Aurel Vlaicu - 175812; Bucium - 132891; Crișan - 112182; Păcurari - 164142; Sărărie - 147480
☎ **DISPECERATE:** R.A. Gaz-Metan - 141737; R.A. Apă-Canal - 142451; Renel - deranjamente - 147070; Termoficare - 141956; R.A. Locuința - 112434; Telefoane - deranjamente - 921; Protecția mediului - 147010.
☎ **GARDA FINANCIARĂ:** 114065, 112427.
☎ **ADMINISTRAȚIA FINANCIARĂ:** 143030
☎ **CAMERA DE COMEȚ ROMÂNIA - MOLDOVA113120, 112686**
☎ **NOTARIAT:** 147574
☎ **TRIBUNAL:** 146300
☎ **PROCURATURĂ:** 146630
☎ **CAMERA DE COMERȚ:** 117757
☎ **CENTRUL MILITAR JUDEȚEAN:** 146370
☎ **HOTELURI:** Moldova - 142225; Traian - 143330; Unirea - 142110; Sport - 137817
☎ **POLICLINICA CU PLATĂ:** triaj informații - 117244
☎ **OFICIUL JUDEȚEAN PENTRU PROTECȚIA CONSUMATORILOR:** 145392.

Monitorul cotidian de informații
monitorul expres
Str. Smîrdan nr. 5 ■ Tel. 17.25.57 (centrala) ■ Fax 14.45.77

■ **REDACTOR ȘEF** - Dan Radu
■ **REDACTOR ȘEF ADJUNCT** - Ovidiu Șimonca
■ **SECRETAR GENERAL DE REDACȚIE** - Eugen Leonte
ȘEFI DEPARTAMENTE:
■ **Eveniment local:** Toni Hrițac (int. 14)
■ **Eveniment național și internațional:** Cristian Racu (int. 19)
■ **Economic:** Costel Stroescu (int. 24)
■ **Cultură:** Dorin Popa (int. 19)
■ **Sport:** Eugen Florescu (int. 17)
■ **Redactor de serviciu:** Ion N. Oprea (int. 20)
■ **Fotoreporter:** Constantin Plop
■ **Grafică:** Lucian Amarii, Daniel Mélinte.
■ **Publicitate:** Cristina Lozneanu (int. 18)
■ **Producție:** Tudor Agavriloaei (int. 26)
■ **Difuzare:** Mihai Tudose (int. 15)

NORD-EST PRESS
- agenție de presă -
Str. Smîrdan nr. 5 ■ Tel. 17.25.57 (centrala) ■ Tel/Fax 14.47.76
■ **EDITOR:** Mona Dîrțu ■ **Redactor:** Dana Scripcă ■

EDITOR
NORD - EST s.r.l
Str. Smîrdan nr. 5 ■ Tel. 17.25.57 ■ Fax 14.45.77

Director general : ALEXANDRU LĂZESCU
Director editor: FLORIN ZAMFIRESCU
Director de marketing: CEZAR CALUSCHI
Director executiv: GABRIEL RUSU

ABONAMENTELE se pot face la orice Oficiu Poștal din țară. MONITORUL figurează în catalogul Presei interne la poziția 838.
TIPAR OFFSET: MULTIPRINT, Iași str. Sf. Lazăr nr. 49

UNGHIUL DE TRAGERE

În istorie poți să intri nu numai scriind, ci și ștergînd cu radiera

Val CONDURACHE

Ce e ciudat în lumea publicistică în care trăim e faptul că fiecare gazetar, profilat pe-un segment de viață, vede în unul ca mine un intrus, fie că mă bag în comentariul politic, în judecata morală, în aproximarea economică sau în glossa sportivă. Lumea se simte călcată pe coadă, cu toate că eu nu am avut niciodată pretenția de arbitru într-o specializare anume. Am spus-o din start: în tabletele mele voi scrie despre tot ce atinge interesul, sensibilitatea, morala, curiozitatea mea. Eu nu impun un punct de vedere, ci îl exprim cu ușurința ori cu suferința cu care există. O spun fără pic de rușine: sînt un diletant care-și măsoară raporturile cu lumea prin cuvinte. Mă definesc pe mine fără a avea pretenția sau dorința de a-l schimba pe altul. Dacă-mi doresc ceva e să învățăm împreună că tot ce ne deosebește pe unii de alții e mai demn de respect decît ce ne aseamănă.

Am fost mustrat pentru cîteva din considerațiile mele sportive. Fotbalul nu este preocuparea mea de căpătîi, însă îmi place, l-am jucat, l-am privit, într-o măsură l-am înțeles. Despre Cupa Mondială am scris de mai multe ori în colțul rubricii mele pentru că am avut convingerea că peste toate evenimentele lumii, fotbalul a așezat o parantează în care a intrat, ca într-o criptă, pînă și Kir Ir-sen. Nici eu n-am dormit nopțile și eu am simțit că, pentru noi, Cupa Mondială înseamnă mai mult decît o întrecere sportivă și am înțeles de ce Iordănescu a vrut să facă din această Cupă o bucurie la fel de mare ca revoluția din decembrie. Tocmai de aceea îmi și permit să-i reproșez acum, cînd conturile au fost încheiate, fără să-i fac un cap de acuzare din asta, că undeva a greșit. A existat o oră nefastă, un gînd al fricii, o rămășiță de umilință atîta vreme îndurată în felul în care s-a pregătit partida cu Suedia. Iordănescu a dorit atît de mult să jucăm măcar pînă în penultima zi a Cupei Mondiale, încît s-a lăsat împovărat de spaima înfrîngerii. A avut dreptate cînd a afirmat că, în întregul ei, echipa României din 1994 este mai slabă decît aceeași echipă din 1990, iar convingerea asta i-a paralizat optimismul. Noi am pierdut la zaruri (la loviturile de pedeapsă) pentru că nu ne-a trecut prin cap că ne-am putea califica în semifinale fără a ajunge la lovitura criminală de la 11 metri. În partida cu Argentina, Iordănescu a avut curajul să-l scoată pe Hagi din joc pentru a introduce în locul lui un fundaș. Cu Suedia, nu a renunțat nici la Hagi, nici la Ilie Dumitrescu, amîndoi figuranți în finalul prelungirilor, terorizat de gîndul, înfipt cu o săptămînă înainte în cap, că vom ajunge la penalty. Era 2-1, suedezii jucau în 10 oameni, mai rămăseseră 7 minute din prelungiri. La mijlocul terenului nostru nu mai era nimeni. Panduru acoperea partea stîngă a atacului suedez, de unde nu venea nici un pericol. În acel moment, în teren, în locul lui Hagi sau al lui Ilie Dumitrescu trebuia să intre Gîlcă. A fost singura greșeală pe care a făcut-o Iordănescu. El și-a adus aminte de Sevilla, de finala cu F.C. Barcelona, dar a uitat că acolo, la loviturile noastre de pedeapsă, nu au marcat ai noștri, la fel de labili ca și acum, ci a apărat Duckadam loviturile. Noi nu l-am mai avut pe Duckadam, ca să-i hipnotizeze pe "ai lor", suedezii l-au avut pe Ravelli, care i-a hipnotizat pe "ai noștri".

Voi reveni după marea finală. Bulgaria a arătat tot ce poate abia în ultimul meci, cel cu Suedia. Cu atît mai rău îmi pare că n-am știut să ne jucăm, pînă la capăt, cartea. Voi explica atunci de ce am crezut și mai cred că Arigo Sacchi e un antrenor de duzină, "mizerabil", care a chinuit o mare echipă și-un mare jucător (l-am numit pe Roberto Baggio), improvizînd după capriciu și abuzînd de noroc. Dacă orgoliul rănit al lui Baggio n-ar fi tresărit ca la o fiară rănită, Italia n-ar fi trecut de optimi. Scriu aceste rînduri înainte de partida Brazilia - Italia. Dar indiferent de rezultatul finalei, scăpat ca prin urechile acului de o rușine care l-ar fi exclus din fotbal, Arigo Sacchi va rămîne pentru mine aceeași ștersătură de gumă, care nu scrie o literă în istorie, fie ea și a fotbalului, ci se chinuie să șteargă, încăpățînat, literele scrise de alții. Dacă și ștersătura înseamnă pe lume o urmă, atunci și Sacchi va lăsa ceva în urma lui. ■

BOMBA DE CAUCIUC

În bomba de cauciuc de vineri ne-am făcut datoria social-morală și politico-deontologică de a semnala o gafă monumentală de presă, apărută cu o zi înainte în ziărelețul trustulețului dă presă din strada Elena Doamna, numit 24:ORE, condus prin metode specifice de Conu Anticristi, unde se publicase o știre despre instalarea noului prim-procuror al Parchetului de pe lîngă Tribunalul Militar Teritorial Iași, în persoana colonelului Pavel Morariu, știre eronată, adevăratul prim-procuror militar fiind colonelul de justiție Ștefan Mihai. Aparent, puteam zice că semnatarul respectivei știri eronate s-a documentat incomplet, a fost dezinformat și așa mai departe, rezultatul fiind biata știre eronată, lucru scuzabil la orice gazetar. Ceea ce ne-a făcut să ne rupem de la problemurile mari de pe păturice, ca să ne ocupăm iarăși dă ziărelețul Conului Anticristi a fost modul în care s-a redactat știrea despre numirea noului prim-procuror, într-un ton lingușitor, de lingăi de presă, din care cititorii înțelegeau cu ușurință că ziărul "național al opiniei publice" 24:ORE cerșește bune relații cu noul prim-procuror militar al Parchetului Militar ieșean, urîndu-i cu această ocazie și un călduros "La mulți ani". Din păcate pentru dumnealui Conu Anticristi, tirul lingușelii dă presă a fost total greșit, probabil asta l-a scos cu adevărat din papuci, că a fost nevoit să pupe mîna celui care nu trebuia.

Cu mari sforțări dă condei, au dat dumnealor și o mică "precizare", în pagina patru a ziarului de sîmbătă (deși normal ar fi sunat "rectificare" sau "scuze", Coane Anti), din care deja confuzionații cititori ai "cotidianului național" (dînșii înțeleg, prin "cotidian național", un ziar local de opt mii de exemplare care trimite la București, cu trenul, un pachet de o mie de exemplare, lucru pe care l-ar putea face orice ziar județean, dar nu o face, din jenă și respect pentru cititori) erau informați că, în sfîrșit, prim-procurorul militar se numește Ștefan Mihai și că "autorul erorii a fost sancționat", amintind că "greșeli de acest fel nu caracterizează ziarul nostru". Aici gura păcătosului adevăr grăit-a, cînd au afirmat că "asemenea greșeli" nu-i caracterizează. Într-adevăr, pe ei îi caracterizează alt fel de "greșeli", mai subtile, cum ar fi reclama deșănțată pe care Conu Anti a făcut-o anul trecut, în ziarul dumisale, escrocheriei "Caritas" de la Cluj, îndemnîndu-i pe mulți ieșeni să ia Drumul Feleacului, ca să depună agoniseala de o viață și s-o prăpădească pentru vecie. Acuși vine scadența escrocheriei lui Stoica, tare sîntem curioși cum va scoate cămeșa Conu Anti cînd vor veni la porțile "trustului" din strada Elena Doamna confuzionații cititori ai ziarului "național" cu 1000 exemplare în București, să ceară anumite explicățiuni lui Conu respectiv în legătură cu lecrama la Caritas și cu cele 24 dă milioane dă leuți, depuși tocmai la Cluj dă Conul Anti (așa declamă lecramanții procesului ce pornește poimîine împotriva matale, Coane Anti).

Dar nu am ajuns la miezul problemului cu Conul Anticristi, ceea ce facem instantaneu. Tot în ziarul dumnealui dă sîmbătă, tot pă pagina patru, sub semnătura "ZORROS", a apărut un text făcut la mare șmichirie, adică, după capul lor, greu de dat la cremenal, pentru că nu zic nemica dășpre "Monitorul", folosind construcții de felul "gazetuță ieșeană, cu tirajul invers proporțional marelui tupeu" sau "gazetuța la care se screme", unde, pă un ton războinicesc, Conu Anti face o gălăgie excepțională la adresa subsemnaților Lizuca și Patrocle, domiciliați în Dumbrava Minunată de Mihai Sadoveanu, jîcnindu-ne foarte, considerînd că ne-am născut (o, ce oroare minunată!) după ce "un măgar a violat în mod bestial o cățea". Asta nu-i nimic, pentru căci, după asta, zîce dășpre noi căci ne aruncăm la "osul ăla șorosian pe care îl iubește mai mult decît țara" (nu zicem nemica despre treaba cu Soros, ca să nu zîceți că ne sare mușțarul imediat ce vine vorba despre acest domn american plecat din Hungaria, deși ați halit și voi ceva hîrtie de ziar sponsorizată din paralele acestui ungur, ceea ce ne îndreptățește să vă denumim și pe voi "slugi ale lui Soros", na!), treabă complicată cu iubirea de țară, Coane Anti, care se poate proba numai atunci cînd cineva își trădează țara, altfel, e greu să spui, de exemplu, căci Conu Anticristi își iubește țara foarte puternic, pe cînd Lizuca și Patrocle își iubesc țara doar puternic, ceea ce face ca scorul la iubire de țară să fie 1-0 pentru Conu Anticristi. Nu vă simțiți un pic de caraghioși cînd veniți cu asemenea "argumente"? Trecem și peste asta și ne oprim la ultima amenințare a lui Conu Anti, care sună uite-așa de înspăimîntăcios: "Dacă măgărușul-cățeluș va mai lătra la noi, vom reveni, pentru a-i mai da șuturi care să-l facă să schelălăie". Vai, Coane Anti, chiar așa, să ne dai "șuturi", cu scopul de a ne face să "schelălăim"? Chiar așa de violent ești matale? Da' rafinamentul de gazetar, da' talentu' unde sînt? Condei n-ai, trebuie să dai cu "șutul" pentru a rezolva o polemică? Oare voi, ziar "național", cum vă polecrirăți în ultima vreme, n-aveți nici măcar un condeiaș în stare să lucreze cu cuvîntul, nu cu bombeul gazetăresc sau cu pupăciunea lingușitoare (de care s-ar fi simțit jenat și adevăratul prim-procuror militar, dacă n-ați fi greșit mîna de pupăcit)? Vreți să fie și Monitorul ziar național? Nici o problemă, trimite Monitorul la Capitală două mii de exemplare, ceea ce va îndreptăți să se spună că Monitorul este un ziar "dublu național al opiniei publice față de cel al lui Conu Anti". Observăm că vă mănîncă la ficații gazetărești ideea cu tirajele ziarelor. Facem și aici dreptate. Cînd dai matale semnalul, publicăm, în fiecare zi, în caseta tehnică, tirajele ziarelor, dar cele adevărate, pe baza cărora să se facă impozitarea și calcularea pofitului? Vreți așe? N-are rost să ne fudulim, în fața cetitorilor, numai prin declarații. Publicăm frumușel tirajele, așa cum se făcea în perioada interbelică, lumea vede, se lămurește, organele fiscale(ști) impozitează, treaba merge bine, vrei așa, Coane Anti?

LIZUCA și PATROCLE

Astăzi, la Telecinemateca, ora 20,45, TVR1

Străbătînd Parisul

Claude Autant-Lara (n. 5.VIII.1903, Lazanches, Seine-et-Oise), descendent direct al unei familii din artiști, tatăl său fiind arhitect, iar mama sa actriță la Teatrul francez, a urmat cursurile Școlii de arte frumoase decorative și ale Școlii de arte frumoase din Paris, la început fiind scenograf și desenator de costume al regizorului Marcel L'Herbier, cel care a înființat, în 1919, cu existență pînă la apariția tehnicii sonorului, Societatea producătoare "Cinégraphie" avînd ca scop, declarat, sprijinirea tinerelor talente din domeniul cinematografiei, îndeosebi avangardiștii Pierre MacOrlan, Alberte Cavalcanti, Fernand Léger, Darius Milhaud. Fiind și el sprijinit de această societate, debutează ca regizor de scurt metraj de ficțiune, împreună cu avangardistul Antonin Artaud, în 1923, cu filmul experimental, de avangardă: "Faits divers" ("Fapte diverse"). Imediat, ca scenograf, colaborează tot cu un avangardist, suprarealistul René Clas, la realizarea filmelor sale "Paris qui dort" ("Parisul care doarme") și "Le voyage imaginaire" ("Călătorie imaginară").

În 1927 realizează al doilea film de scurt metraj de ficțiune tot experimental și de avangardă, "Construire un feu" ("Să facem un foc"), după o nuvelă de Jack London, film realizat cu obiectivul "Hypergonar", inventat de profesorul Henri Chrétien, obiectiv foarte important din punct de vedere tehnic, deoarece va sta la baza cinemascopului. În anii 1930-1932, pleacă la Hollywood unde contribuie la realizarea, în versiune franceză, a unor filme nord-americane, arătînd un gust sigur, prin preferința realizării unor filme cu valoroșii actori Buster Keaton (Malec), această impunătoare prezență tragică, și Charles Laugden, "omul cu o mie de fețe". Adevărata lui carieră, ca regizor de film, începe în 1933 cu filmul "Ciboulette". Dar singurul lui film valoros, din această perioadă, pînă la sfîrșitul celui de al doilea război mondial, este "Mademoiselle Chiffou" ("Domnișoara Chiffou") din 1942. În 1947 realizează cel mai bun film al său, "Le diable au corp" ("Diavolul din corp"), cu Micheline Presle și Gérard Philipe, după nuvela lui Raymond Radiguet, un film construit prin tehnica "flash-back"-ului, distins, în același an, la Bruxelles, cu "Premiul criticii", iar Gérard Philipe primește "Premiul pentru interpretare" și, prin aceasta, obține consacrarea internațională. Din acest film, acuzat, bineînțeles, de "puritani" și cu criterii extraestetice, pentru "cinismul său și pentru exaltarea adulterului", se desprind, însă, temele majore ale filmelor sale: oroare față de violență, în general și, pentru război, în special, criticarea, persiflarea principiilor burgheze, false, ipocrite, fără substanță, satirizarea acestora, în fine, dragostea, ca sentiment fundamental, cu reper moral, ca mod de existență. Domină, la el, anticonvenționalismul, anticonformismul, cu atitudini foarte tranșante împotriva ipocriziei, a prejudecăților, a falselor pudori. De aici rezultă atitudinea lui constant polemică, sarcasmul său. Filmul "Hanul roșu" (1951) se remarcă printr-o atitudine anticlericală, iar nu antireligioasă. La fel, adăugîndu-se, subtil și dramatic, contradicția dintre "laic" și "religios", iar în planul expresiei oscilarea între clasicism și romantism, realizează, în 1954, "Le rouge et le noir" ("Roșu și negru), după Stendhal, unul dintre puținele piscuri valorice ale carierei sale cinematografice. Căci, de reținut, la el, cantitativ, dominante sînt filmele minore. Anul 1954 este, însă, și anul în care tinerii, componenți ai "noului val francez", prin care cinematografia franceză capătă o notă de revigorare prin optică și mijloace de expresie moderne, prin articolul, foarte important, al lui François Truffaut, "Une certaine tendance du cinéma français" ("O anumită tendință în cinematograful francez", apărut în revista "Cahiers du cinéma", centrul și animatorul noii orientări, se face disocierea între "autorii" (Jean Cocteau, Max Ophuls, Jean Renoir, Robert Bresson), căci "tinerii", în fond, susțineau ideea "filmului de autor", și reprezentanții "realismului psihologic" (Yves Allégret, Jean Delanoy și Claude Autant-Lara) pe care îi calificau ca fals îndrăzneți, complezenți și literari, "tinerii" considerîndu-se ca interesați de realitatea imediată, comunicativi și cu largă deschidere spre lume.

Pe linia încriminatului, de "tineri", realism psihologic, poetic, se înscrie și ultimul film valoros, de o construcție clasică, al lui Claude Autant-Lara, "Străbătînd Parisul" sau "Traversînd Parisul", din 1956. Filmul, o comedie amară, al cărui pretext este un moment din timpul celui de al doilea război mondial, traversarea, de către doi bărbați, a Parisului, cu un transport de came de contrabandă, este valoros prin conturarea, în această împrejurare a unor caractere, a unor profiluri psihologice, a unor mentalități, a unor atitudini, a unor profiluri morale. Și dominantă este lașitatea. Strălucit este limbajul aluziv. Strălucit, de asemenea, jocul actorilor Jean Gabin, aici un odios, Bourvil, Louis de Funès. Parisul, pentru ei, este un traiect existențial, o Golgotă. **(Mircea DUMITRESCU)**

Etapa a V-a a concursului
ASCULTAȚI ȘI CÎȘTIGAȚI!
organizat de

RADIO NORD-EST IAȘI
72,44 FM - STEREO

în perioada 25-29 iulie

Sponsorii etapei a V-a sînt:

- **S.C. SMOKY S.R.L.** - vînzări carne și preparate din carne; str. Împăcării nr. 25, Iași;
- **S.C. ROMSTAR S.R.L.** - desfacere produse alimentare; șos. Națională nr. 57 (Podu Roș), Iași;
- **Magazinul DECORA** - producție și vînzare aranjamente florale; str. I.C. Brătianu nr. 36, Iași;
- **S.C. IERUSALIM S.R.L.** - vînzări en-gros; str. Sărărie nr. 28, Iași;
- **S.C. COMCORA S.R.L.** - comerț chimicale, magazin fierărie, cosmetice; Păcurari nr. 122, Iași;
- **S.C. METRONOM MOLDOVA S.N.C.** - comerț en detail și en gros; str. Împăcării nr. 25, Iași;
- **S.C. BERE ZIMBRU S.A.** - B-dul Chimiei nr. 2;
- **S.C. PETRA S.R.L.** - producție transformatoare toroidale de rețea; str. Împăcării nr. 27, Iași;
- **Restaurant EXPO PARC S.R.L.** - Parcul Expoziției nr. 1, Iași.

Valoarea unui premiu este de minimum 20.000 lei.

HOROSCOP

BERBEC
(21 mart. - 20 apr.):

Eficiența dvs. e maximă, important e să nu vă lăsați antrenat(ă) în nimic. Dacă aveți obiectivele clare în față, nimic nu vă poate opri.

TAUR
(21 apr. - 20 mai):

Starea de nervozitate, cu sau fără motiv, nu vă face agreat(ă) în colectiv. Încercați să evitați contactele și rezolvați-vă problemele urgente.

GEMENI
(21 mai - 21 iun.):

Ar trebui să aveți aceeași prevedere și aceeași fermitate și în chestiuni care privesc anturajul, nu numai în problemele personale.

RAC
(22 iun. - 22 iul.):

Tenacitatea dvs. se manifestă, uneori, în negativ. Vă fixați pe un proiect fără finalitate, dar nu vreți să renunțați la el nici în ruptul capului.

LEU
(23 iul. - 22 aug.):

Vă puteți consacra, în sfîrșit, unor proiecte pur spirituale, pe care nu le-ați abandonat, dar le-ați aminat din lipsă de timp.

FECIOARĂ
(23 aug. - 22 sept.):

Nu trebuie să vă lăsați orbit(ă) de patimă: lumea nu se oprește aici, iar drama dvs. personală nu este nici prima, nici ultima.

BALANȚĂ
(23 sept. - 22 oct.):

În sfîrșit primiți vestea pe care o așteptați de atîta vreme. Asta nu rezolvă definitiv lucrurile, dar luminează orizontul.

SCORPION
(23 oct. - 21 nov.):

Dacă seriozitatea dvs. ar fi dublată și de umor, ați avea și mai multe satisfacții. Dar puneți atîta panică în chestiuni vitale, încît bucuria reușitei se micșorează.

SĂGETĂTOR
(22 nov. - 21 dec.):

Dacă ați număra simpatiile de care vă bucurați, ați întruni o majoritate covîrșitoare. Însă nu toți cei care vă agreează vă sar în ajutor.

CAPRICORN
(22 dec. - 19 ian.):

Măsurile pe care le luați sînt foarte juste, dar ele nu vă aduc popularitate. S-ar putea chiar ca nemulțumirile să atingă un punct de vîrf.

VĂRSĂTOR
(20 ian. - 18 febr.):

Ar fi momentul să vă țineți de promisiunile pe care le faceți, altfel, cu tot altruismul de care dați dovadă, nu sînteți luat în serios.

PEȘTI
(19 febr. - 20 mart.):

Chiar dacă o faceți ca să-i înțelegeți mai bine pe alții, jocul dublu vă poate compromite pe termen lung. Fiți mai atent la principii.

LEGENDA:

- **- vă paște ghinionul**
- **- prudența e mama înțelepciunii**
- **- n-aveți nimic de pierdut**
- **- șansa vă suride**

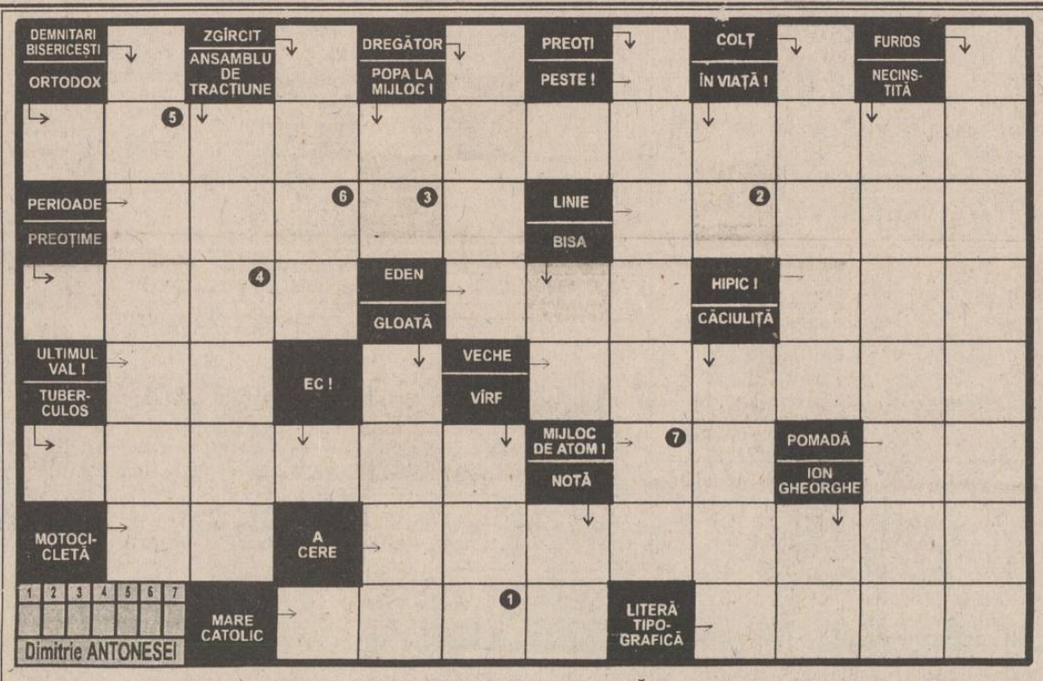

Completați formularul concursului INTEGRAMA NOROCOASĂ cu soluția corectă și depuneți-l la sediul cotidianului MONITORUL astăzi, între orele 9 - 18.
Tragerea la sorți se va transmite în direct la RADIO NORD-EST (72,44 FM).

NU UITAȚI! ÎN FIECARE ZI INTEGRAMA NOROCOASĂ VĂ OFERĂ 10.000 lei!

Soluția integramei de luni, 18 iulie, este: RADIO NORD-EST.
Cîștigătorul concursului este PETRESCU CAMIL, (talon nr. 189), desemnat de domnul Todireanu Constantin, maistru deranjamente Renel.

INTEGRAMA NOROCOASĂ

concurs zilnic, organizat de cotidianul **MONITORUL** și Radio NORD-EST.

Premiu: 10.000 lei

monitorul **FORMULAR DE CONCURS**

Numar de concurs 19.07.1994

SOLUȚIA Rămîne la organizatori

Nume..... Prenume.....
BI seria ..... nr..... Tel.....
Adresa.....
Vîrsta..... Profesia.....

Se depune la sediul cotidianului MONITORUL, str. Smîrdan nr. 5, astăzi, 19.07.1994, între orele 9.00-18.00. Tragerea la sorți a cîștigătorului va avea loc tot astăzi și va fi transmisă în direct de Radio NORD-EST (72,44 FM) între orele 19.00-22.00.

monitorul **MATCĂ**

Numar de concurs 19.07.1994

SOLUȚIA Rămîne la participanți

Nume..... Prenume.....
BI seria ..... nr..... Tel.....

CARNETUL ZILEI

Marți, 19 iulie 1994

✝ **Cv. Dia și Macrina.**

16° — 29° C

VREMEA

Vremea va fi normală din punct de vedere termic, iar ca aspect va deveni în general instabilă. Cerul va fi temporar noros și pe alocuri se vor semnala averse de ploaie însoțite de descărcări electrice. Cu totul izolat - posibil grindină. Temperaturile minime: 16 - 20 grade C, temperaturile maxime între 26 - 29 grade C. **(Gheorghe CANACHE - Centrul de Prevedere a Vremii Bacău)**

TV BUCUREȘTI

TVR 1 - 7,00 TVM. Telematinal ■ 10,00 Actualități ■ 10,05 Calendar ■ 10,20 Desene animate: Perrine ■ **10,50 Film serial: Salvați de clopoțel (r)** ■ 11,20 Video-clipuri ■ **11,30 Film serial: Holocaust (SUA 1978) (r)** ■ **12,15 Film serial: Mala Mujer (r)** ■ 13,05 1001 audiții. Capodopere romantice ■ 14,00 Actualități ■ 14,10 TVR Iași. Est Meridian ■ 15,05 TVR Cluj-Napoca ■ 16,00 Actualități ■ 16,10 Fii tu însuți. Casa în rate... ■ 17,00 Convicțiuiri ■ 18,00 Sfinx ■ **18,30 Film serial: Salvați de clopoțel** (SUA, 1989), ep. 96 ■ 19,00 Clio ■ 19,30 Desene animate: Candy, Candy ■ **20,00 Actualități.** Buletin meteo. Sport ■ 20,40 Publicitate ■ **20,45 Telecinemateca: Străbătînd Parisul** (Franța, 1956). Cu: Jean Gabin, Bourvil, Jeannette Batti, Louis de Funés ■ 22,15 Reflector ■ 22,45 Meridianele dansului. In memoriam Rudolf Nureev (II) ■ 23,25 Actualități ■ 23,50 Gong! ■ 0,20 Rock-Pop-Bazar ■ 0,45 Închiderea programului.

TVR 2 - 7,00 TVR Cluj-Napoca ■ 8,00 Microrecital Laurențiu Cazan ■ 8,20 Tezaur folcloric (r) ■ 9,00 Caleidoscop ■ 10,00 Actualități ■ 10,05 Ora de muzică: Basul Pompei Hărășteanu (II) ■ 11,00 Telejurnal Worldnet ■ 11,30 Desene animate ■ **12,00 Teatru TV (r): Copacii mor în picioare**, de Alejandro Casona ■ 13,50 Video-clipuri ■ 14,00 Actualități ■ 14,10 Documentar ■ **15,00 Film serial: Vlăsinii.** Ep. 7 (r) ■ 16,00 Desene animate: Candy, Candy ■ **16,30 Film serial: Tînăra stăpînă** (Brazilia), ep. 150 ■ 17,00 23 de milioane: Vară fierbinte pe litoral ■ 18,30 Măseaua de minte... Emisiune de educație pentru tineri ■ **19,10 Film serial: Mala Mujer,** ep. 29 ■ **20,00 Actualități** ■ 20,40 Ritmuri muzicale ■ 21,00 TVM. Mesager ■ 21,30 Tribuna non-conformiștilor ■ 22,00 TV5 Europe. Telejurnal în limba franceză ■ 22,30 Credo ■ 24,00 Să iubim pomii înfloriți și oamenii necăjiți! ■ 1,00 Închiderea programului.

TV SATELIT

RTL

RTL

6,30 Magazin matinal de știri ■ 10,05 Cheamă California (s) ■ 11,00 Frumos și bogat (s) ■ 11,30 Vremea dorinței (s) ■ 12,00 Prețul e fierbinte (cs) ■ 12,30 Duelul familiilor (cs) ■ 13,00 Magazinul amiezii ■ 13,30 Spingfield Story (s) ■ 14,15 California Clan (s) ■ 15,10 Crima e hobby-ul său (s.p.) ■ 16,00 Ilona Christen talkshow ■ 17,00 Hans Meiser talkshow ■ 18,00 Cine este șeful aici? (s) ■ 18,30 O familie dragută (s) ■ 19,45 Știrile serii ■ 20,10 Exploziv - magazin ■ 20,40 Vremuri bune și rele (s) ■ 21,15 Colombo (l.p.). "Acum îl vezi" ■ 23,10 Quincy (s): "Arena mortală" ■ 23,10 RTL Night Show ■ 1,00 Știrile nopții ■ 2,00 Tracey Ullman Show ■ Reluări seriale.

PRO 7

PRO 7

7,00 Desene animate ■ 9,40 Mica noastră fermă (s/r) ■ 10,40 Bestia din sălbăticie (w/r) ■ 12,40 Bill Cosby Show (s/r) ■ 13,10 O agentă inimoasă (s.p) ■ 14,00 Hotelul (s) ■ 15,00 Arabella Kiesbauer (talk-show) ■ 16,00 Dynasty (s) ■ 16,55 Mica noastră fermă (s.co) ■ 18,00 Desene animate ■ 19,25 Dureri în creștere (s.co) ■ 19,55 Febra colegiului (s.co) 20,25 Bili Cosby Show (s.co) ■ 21,15 Crimă în Texas (f. SUA 1981, p.II) ■ 23,05 Reporterii. Magazin ■ 0,00 Palma Beach-Duo ■ 1,05 Midnight Caller (s) ■ 2,05 Dureri în creștere (s/r) ■ 2,35 Febra colegiului (s/r) ■ 3,10 T.J. Hooker (s/r) ■ 4,05 Dynasty (s/r) ■ 5,00 Deranjat (f/r).

MTV

MTV

7,00 Matinal, cu VJ Rebecca ■ 11,00 VJ Ingo ■ 13,00 Muzică soul, cu Richie Rich ■ 14,00 Mari hituri, cu Paul King ■ 15,00 Coca Cola Report ■ 17,45 Noutăți cinematografice ■ 18,15 3 din 1 ■ 18,30 Dial MTV - topul telespectatorilor ■ 19,00 Muzică non-stop, cu Pip Dann ■ 20,30 Sport, cu Dan Cortese ■ 21,00 Mari hituri, cu Paul King ■ 22,00 Most Wanted, cu Ray Cokes ■ 23,30 Beavis & Butt-head (d.a.) 0,15 Noutăți cinematografice ■ 0,45 3 videoclipuri ale unei formații ■ 1,15 Rock Block - hituri rock și hard, cu Pip Dann ■ 3,00 Videoclipuri - VJ Marijne ■ 4,00 Nocturna video.

EUROSPORT

EUROSPORT

9,30 Aerobic ■ 10,00 Yachting Retrospectiva 1994 a cursei Whitbread în jurul lumii (r) ■ 11,00 Ciclism Turul Franței (rez.) ■ 14,00 Tenis Cupa Mercedes 1994 de la Stuttgart (înregistrare) ■ 15,00 Ciclism Turul Franței, et. 16 Valreas - L'Alpe d'Huez (d) ■ 17,25 Tenis Cupa Mercedes 1994 de la Stuttgart (înregistrare) ■ 20,30 Buletin de știri 1 ■ 21,00 Fotbal Finala CM 1994 de la Los Angeles (r) ■ 23,00 Ciclism Turul Franței (rez.) ■ 0,00 Snooker Liga europeană ■ 2,00 Buletin de știri 2.

TELE M

Programul Deutsche Welle: ■ 11,00 Programul Worldnet USIS ■ 19,00 Program Deutsche Welle non-stop

RTV EUROPA NOVA

TV(canalul 54, sunetul pe 5,5 MHz) - 17,00 Deschiderea programului ■ 17,05 Conexiuni economice: "Privatizare și privațiuni". Redactor: Nucu Florea ■ 17,30 Ore britanice. Din sumar: Profil britanic; BBC English - Curs de limba engleză; Cărți rare englezești în bibliotieci ieșene: Richard Wagner "The Rinegold and Walkiria" ■ 18,35 Desene animate ■ 19,00 Infonova ■ 19,40 Limba ce-o vorbim - "Comunicare prin arta cuvîntului" (II). Invitat: prof. dr. doc. Constantin Ciopraga. Redactor: cercet. șt. dr. Stelian Dumistrăcel ■ 20,00 Videoclip '94 ■ 20,30 Reporter Europa Nova ■ 20,50 Ecranizări: "Documentele postume ale clubului Pickwick" (ultimul episod) ■ 22,05 "Steagul roșu" (documentar) ■ 22,30 Country music ■ 23,00 Închiderea programului.

RADIO (frecvența 72,92 MHz) - 6,00 Matinal Europa Nova. Muzică și informații locale ■ 11,00 - 13,00 Replay - informații și noutăți muzicale ■ 12,00 Observator. Actualitatea internă și internațională ■ 13,00 - 19,00 Lumea azi - muzică, informații locale, interviuri, reportaje, anchete (13,00 De la A la Z - încursiune în cotidian, 18,00 Sport) ■ 19,00 Cadran cultural ■ 20,00 Flash portrait ■ 22,00 - 24,00 Muzică și informații. Programul nostru continuă pînă la ora 6,00 cu Tonomat - muzică non-stop. Buletinele de știri vor fi difuzate la 8,30, 9,30, 10,30, 11,30 și 15,30, 16,30, 17,30, 18,30, 20,30.

RADIO NORD-EST

(72,44 FM stereo)

6,00 "Micul dejun" - program matinal de știri și informații utilitare, horoscop, agenda, buletine de știri (6,00; 7,00; 8,00; 9,00) ■ 6,30 Retrospectiva zilei ■ 9,05 - 13,00 Fir direct (buletine de știri la orele 10,00, 11,00, 12,00, 13,00), rubrica sportivă la ora 10,30 ■ 13,00 - 16,00 "Siesta FM" (muzică, buletine de știri la orele 15,00; 16,00 ■ 14,00 - 14,25 "Actualitatea" - retransmisie BBC - World Service, 14,25 Publicitate radio, 14,40 Infosport) ■ 16,05 - 20,00 "Turnul de control" - reportaje, interviuri, transmisii telefonice, știri, informații, muzică (16,45 rubrica "Financiarul", buletine de știri la orele 17,00; 18,00; 20,00); 18,00-18,45 "Actualitatea" - retransmisie BBC - World Service, 18,45 Sport ■ 21,00 - 21,25 "Actualitatea" - retransmisie BBC World Service ■ 22,30 "90 minute blues și jazz" ■ 0,05 Music non stop.

RADIO VOX T

Emite non stop pe frecvența 70,76 MHz.

RADIO IAȘI

6,00 Diminețile noastre ■ 9,05 Radiosfera ■ 12,40 Corespondența radio - muzică populară ■ 13,00 Radiojurnal ■ 14,05 Întîlniri... pe unde medii ■ 16,00 Radiograme ■ 19,10 Vedete în recital ■ 19,40 Teatru scurt ■ 20,00 Valsuri și tangouri ■ 20,30 Pagini muzicale celebre ■ 21,00 Evenimentele zilei, sport, meteo ■ 21,20 Jazz în comentariu și sunet.

RADIO CONTACT

(92 FM stereo)

6,00 Bună dimineața, Iași! ■ 6,40; 7,40; 8,40 Contact horoscop ■ 7,50 Revista presei ■ 8,50 Agenda culturală ■ 9,05 Microbiografie sonoră ■ 23,00 Music non-stop ■ Grupaje informative Radio Contact: 8,30 - 17,30 (din oră în oră), ultimul la 19,30 ■ BBC World Service ■ Știri și actualități românești și internaționale (în limba română) 6,00 ■ Știri (în limba română): 7,30; 14,00; 21,00.

FARMACII DE GARDĂ

Farmacia nr. 2 Piața Unirii (tel. 116029).

SPITALE DE GARDĂ

Spitalul "Spiridon" (tel. 142730): Clinica I Medicală, Clinica a III-a Chirurgie; Maternitatea "C. Vodă" (tel. 143320).

CENTRUL CULTURAL FRANCEZ

Centrul Cultural Francez prezintă astăzi, în cadrul Universității de Vară, tema "Politica uitării" - susținută de prof. Olivier Gillet de la Universitatea Bruxelles.

CINEMATOGRAFE

■ **Cinematograful "Victoria"** (Tel. 112502), orele: 9,00; 11,00; 13,00; 15,00; 17,00; 19,00 **"Un polițist cu... explozie întîrziată!"**. Producție S.U.A., 1994. Parodie polițistă de Peter Segal. Cu: Leslie Nielsen, Priscilla Presley, George Kennedy. Premieră.

■ **Cinematograful "Republica"** (Tel. 114327), orele: 9,00; 11,00; 13,00; 15,00; 17,00; 19,00 **"Anunț periculos"**. Producție S.U.A., 1992. După un roman de John Lutz. Thriller psihologic de Barbet Schroeder. Cu: Bridget Fonda, Jennifer Jason Leigh, Steven Weber. Premieră.

■ **Cinematograful "Copou"** (Tel. 145738), orele: 9,00; 11,30; 14,00; 16,30; 19,00 **"Evadatul"**. Producție S.U.A., 1993. Remake după serialul tv omonim. Thriller polițist de Andrew Davis. În rolul principal: Harrison Ford. Globul de Aur și Premiul Oscar 1994 pentru cel mai bun actor secundar: Tommy Lee Jones.

■ **Cinematograful "Dacia"** (Tel.164740), orele: 9,00; 11,00; 13,00; 15,00; 17,00; 19,00 **"Capcana ucigașă"**. Producție Hong Kong, 1991. Film polițist. Regia: Jacky Yo.

■ Videoteci

Sala mică a cinematografului "Republica". Orele: 10,00; 12,00; 14,00; 16,00; 18,00; 20,00.

Sala din str. Sf. Andrei nr. 17. Orele: 10,00, 12,00, 14,00, 16,00, 18,00, 20,00.

BCU
BIBLIOTECA CENTRALĂ UNIVERSITARĂ „M. EMINESCU" IAȘI

Noi taxe pentru automobiliști

Pentru aplicarea fondurilor necesare modernizării și întreținerii drumurilor, Ministerul Transporturilor a înaintat Parlamentului "Proiectul legii veniturilor drumurilor și utilizarea lor", a declarat Aurel Novac, ministrul Transporturilor. Aceste fonduri vor fi constituite prin aplicarea unei taxe la vînzarea cu amănuntul a benzinei (25%) și a mașinilor de import și din producția internă (10% din valoarea mașinii), a precizat Aurel Novac. Prin aplicarea acestor taxe, anual, se va crea un fond de aproximativ 400 de miliarde, a adăugat sursa citată.

12 hectare cultivate cu grîu au luat foc

Luni, 18 iulie, pe tarlaua de grîu aparținînd Asociației AGRIM de pe raza comunei Stolniceni - Prăjescu, județul Iași, a izbucnit un uriaș incendiu. În cîteva ore au ars peste 12 hectare de grîu, prejudiciul fiind estimat la 8 milioane lei. Incendiul a fost localizat de pompierii civili din orașul Pașcani. Din primele cercetări efectuate, s-a constatat că flăcările au izbucnit datorită unei scîntei de la combina Gloria CS-12, condusă de Vasile Secara, mecanic la AGROMEC Pașcani, în timpul recoltatului grîului. Acesta este cel mai devastator incendiu înregistrat în județul Iași, în ultimele zile. Amintim că sîmbătă, 16 iulie, s-au înregistrat alte trei incendii violente, la Ciurbești, Bălțați și Miroslava. **(Sorin SIMON)**

sport

CONSTRUCTORUL și-a vîndut locul din divizia B echipei de fotbal din Scornicești

Citiți pagina 6

MIERCURI
20 iulie 1994
An IV,
Nr. 167 (923)
8 PAGINI - 200 LEI

cotidian de informații
Monitorul

Înainte de a anunța Poliția, Salvarea sau Pompierii, sunați la MONITORUL!
Telefoane:
17.25.57
(pînă la ora 22.00)
14.56.10
(toată noaptea)

Director onorific: AUREL LEON
Redactor șef: DAN RADU

O boală mai periculoasă decît holera

Zeci de ieșeni au paralizat din cauza căldurii excesive

■ *diagnosticul pus de medici este "accident vascular determinat de variațiile de temperatură și presiune atmosferică"*

În cursul ultimei luni, zeci de persoane au avut serios de suferit și chiar au paralizat parțial, datorită căldurilor excesiv de mari, care s-au abătut asupra orașului nostru, fenomen semnalat încă de acum trei săptămîni de MONITORUL. "În unele zile au fost internați peste 15-16 bolnavi, cu diagnosticul de accident vascular cerebral, determinat de variațiile de temperatură și presiune atmosferică" - ne-a declarat dr. Silviu Cărăuleanu, medic primar în cadrul Clinicii II neurologie a Spitalului "Sf. Treime" din Iași.

Unul din ieșenii internați de urgență în spital, victimă a căldurilor excesive din această vară

Persoanele cele mai afectate sînt cele suferinde de hipertensiune arterială, fibrilație atrială (cînd pulsul poate atinge 200 pulsații/min. în loc de 60-80 pulsații/min., cît este normal), diabet zaharat, ateroscleroză cerebrală (depunerea de colesterol pe peretele arterial, care conduce la ruperea acestuia). Vîrsta la care sînt posibile cele mai multe accidente vasculare cerebrale este cea de 50-60 ani. În marea majoritate a unor astfel de cazuri, se instalează paralizii ale unei jumătăți a corpului. Tratamentul este îndelungat, peste 3-4 luni, boala lasă întotdeauna sechele, persoana afectată rămînînd, de cele mai multe ori, invalidă pentru toată viața. Comparativ cu anii trecuți, dr. Silviu Cărăuleanu ne-a precizat că s-a constatat o incidență crescută a cazurilor de accidente vasculare cerebrale, unele foarte grave, care nu s-au mai putut rezolva. Deloc de neglijat este faptul că un rol important în apariția accidentelor vasculare îl are consumul în exces de alcool, cafea și tutun, la care se adaugă permanenta stare de stress a populației. Demn de remarcat este faptul că bărbații, în mod deosebit cei care prin natura serviciului se expun vreme îndelungată la soare, reprezintă 60% din totalul acestei categorii de bolnavi. **(Mihaela CĂNĂNĂU)**

Viața văzută de la înălțimea de 1 metru și 30 cm

Oameni care zilnic se înfruntă cu uriașii

Dintr-o categorie deosebită a handicapaților fizic fac parte cei ce suferă de nanism sau, mai pe înțelesul tuturor, piticii. Chiar dacă înălțimea lor nu depășește la maturitate un metru și jumătate, ei sînt normali din punct de vedere intelectual și, dacă nu sînt complexați de statura lor, pot avea o viață normală, atît din punct de vedere profesional cît și familial. Dureros pentru ei este faptul că nu pot avea copii, o sarcină fiind periculoasă pentru viitoarele mame suferind de nanism. Cauzele care duc la apariția nanismului sînt diverse. Poliomielita, de exemplu, este o boală care poate opri dezvoltarea sistemului osos și determină deformarea oaselor astfel încît bolnavii sînt nevoiți să stea mult timp în ghips în perioada tratamentului.

Oprea Constantin (45 de ani) are aproximativ un metru patruzeci înălțime. Lucrează ca administrator la un service auto și duce o viață absolut normală. La vîrsta de doi ani s-a îmbolnăvit de poliomielită și a fost internat în Sanatoriul de recuperare de la Mangalia. Acolo, cu ajutorul medicilor, a reușit să depășească suferințele fizice generate de boală și, mai mult decît atît, a înțeles că acest handicap nu-i va pune piedici în alegerea meseriei sau în întemeierea unei familii. "La școala specială, unde am învățat, aveam ore cu medici psihologi, care s purtau, uneori, fără menajamente cu noi, dar acum le mulțumesc, căci, datorită lor, am căpătat încredere în mine și nu am fost prizonierul unui complex de inferioritate, care îmi putea fi ca o piatră legată de gît." Acum este căsătorit cu o fostă colegă de la Liceul economic, la fel de mică de statură. Din păcate nu au copii, dar acest lucru nu-i împiedică să aibă o căsnicie fericită. Apartamentul soților Oprea este mobilat cu gust și arată foarte îngrijit. Doar că lucrurile din casă, sacune, mese, paturi, sînt mai mici. Chiar broasca și vizorul ușii de la intrare sînt situate mult mai jos decît la o ușă normală. Prietenii lor sînt oameni de statură normală, față de care nu au nici un complex. "Uneori, mă simt mai înalt ca ei, mai ales atunci cînd îi bat la tenis de masă" ne-a mai spus Constantin Oprea. "Cred că în viață nu este nevoie să te bați; dacă ești isteț rezolvi totul printr-o vorbă bună. Îmi place sportul și joc de plăcere tenis de masă și fotbal" ne-a precizat Constantin Oprea.

Gina Nisfoianu, medic rezident în endocrinologie, de la Spitalul "Sf. Spiridon" din Iași, ne-a declarat că sînt o mulțime de cauze care provoacă nanismul, dar cel mai des întîlnite sînt deficitul de hormoni de creștere și acondrodisplazia. Nanismul poate să apară la copii și datorită lipsei de afecțiune. "Este cazul a 2 frați gemeni care au crescut în medii emoționale diferite", ne-a relatat Gina Nisfoianu. După ce părinții i-au părăsit, fetița a fost înfiată și a crescut normal, iar băiatul, rămas la orfelinat, nu s-a mai dezvoltat normal. Nanismul hipofizar se poate trata în jurul vîrstei de 2-3 ani, prin administrarea de substituenți sintetici ai hormonilor de creștere. Tratamentul este foarte scump, o unitate pe kilogram corp săptămînal costînd în jur de 20-30 dolari. Aceste medicamente se importă din Germania și nu sînt compensate financiar de Guvern. În ceea ce privește dezvoltarea pe plan intelectual, nu este nici o diferență între pitici și cei cu statură normală. Mai mult decît atît, piticii sînt uneori mai descurcăreți, fiind nevoiți de multe ori să învingă răutățile și ironiile celor din jur. Bolnavii de nanism hipofizar sînt considerați handicapați fizic, beneficiind de toate drepturile ce decurg din aceasta. Ca număr, sînt destul de puțini, statisticile realizate de secția de specialitate din cadrul Spitalului "Sf. Spiridon" demonstrînd că în toată Moldova nu sînt mai mult de 180 de astfel de persoane. **(Anca SĂLCEANU, Laurențiu GRIGORAȘ)**

Constantin și Elena Oprea, doi oameni care, deși au înălțimi sub 1,40 m, reușesc să ducă o viață absolut normală

NOUTĂȚILE ZILEI

Petromin SA intenționează să-și vîndă o treime din flotă

Cea mai mare companie maritimă a României, Petromin SA, intenționează să scoată la vînzare o treime din vasele sale, pentru a strînge fondurile necesare modernizării flotei îmbătrînite, a declarat directorul economic al companiei, Viorel Stănilă. Acesta a mai precizat faptul că Petromin intenționează să vîndă 31 de vase, în cadrul unei licitații la care vor avea prioritate oamenii de afaceri români. Petromin, care este o societate pe acțiuni la care statul este acționarul unic, deține în prezent 92 de vase, cu o capacitate de peste 4,6 milioane tone.

Noi propuneri pentru Consiliul de Administrație al TVR

Gabriel Liiceanu, Neculai Constantin Munteanu, Lucian Pintilie și Octavian Paler au fost propuși de Sindicatul Liber din Radio și Televiziune pentru a face parte din noul Consiliu de administrație. Luni, 25 iulie, între orele 7,00 și 20,00 se vor desfășura alegeri pentru desemnarea a patru dintre membrii consiliilor de administrație.

Doi copii și-au ajutat mama să nască

O fetiță în vîrstă de 6 ani împreună cu fratele ei de 4 ani au ajutat-o pe mama lor să nască în miezul nopții, în locuința lor din Forton, sudul Angliei, informează REUTER. Christina Smith a vorbit cu mama sa pe tot parcursul nașterii, așa cum prevăd instrucțiunile de prim-ajutor în astfel de situații, în timp ce fratele său Damien și-a mîngîiat mama, care a dat naștere unei fetițe sănătoase. Karen Smith, fericita mamă, a declarat că a solicitat unui vecin să cheme ambulanța, însă aceasta a ajuns doar după inedita naștere.

O escaladare neobișnuită

Alain Robert, turist din Franța, descris de poliție ca un alpinist "frustrat", a fost arestat după ce a escaladat 40 de etaje ale unui zgîrie-nori din New York. Robert, 32 de ani, a declarat poliției că s-a plictisit de atracțiile turistice obișnuite oferite de oraș, așa că el s-a cățărat pe structura metalică a clădirii. Robert a fost eliberat pentru o cauțiune de 100 $.

Consilierii municipali vor participa la un spectacol de strip-tease

■ *acest lucru este necesar pentru reglementarea activității de cabaret și strip-tease în Iași*

Zilele trecute, numeroși cetățeni din zona Bucșinescu au adresat primarului C. Simirad scrisori de protest în care și-au manifestat nemulțumirea față de activitatea restaurantului "Hora". Multe din aceste apeluri se refereau, în special, la spectacolul de strip-tease pe care patronul restaurantului "Hora" intenționează să-l introducă în programul localului, în viitorul apropiat. Acestor apeluri ale populației li s-au adăugat și scrisorile de protest venite din partea diferitelor culte religioase, printre care și Bisericile romano-catolică și ortodoxă. Majoritatea protestelor exprimă ideea că acest gen de spectacol (de cabaret și de strip-tease) este un atentat la pudoare și, în consecință, are o conotație educativă negativă. Conform informațiilor obținute de la Biroul de presă al Primăriei Iași, în urma unor sesizări, Comisia Învățămînt Cultură a Consiliului Municipal va fi solicitată să formuleze un proiect de hotărîre, care va reglementa activitatea de cabaret și strip-tease în municipiul Iași. Această hotărîre va preciza condițiile în care un astfel de spectacol poate avea loc (ca de exemplu, existența unei scene special amenajate, interdicția pentru dansatoare de a dansa printre mese etc). Proiectul de hotărîre urmează să fie discutat într-una din viitoarele ședințe ale Consiliului Municipal. Reamintim că patronul restaurantului "Hora", din Bucșinescu, intenționa introducerea spectacolului de cabaret începînd cu data de 1 august 1994.

Tariful de intrare pentru această reprezentație este preconizat a fi de 5.000 lei, iar show-ul va dura o oră și jumătate. Dacă această hotărîre a Consiliului Municipal va fi aprobată, atunci o delegație formată din consilieri va participa la unul din aceste spectacole pentru a aprecia dacă reprezentația are valoare artistică și nu atentează la bunele moravuri. **(Corneliu OPREA)**

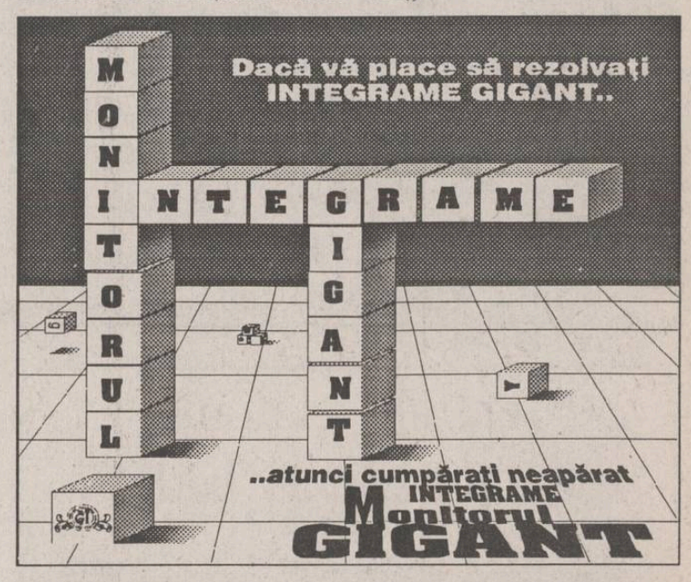

Criteriile de acordare a primelor de vacanță

Ieri, la sediul Inspectoratului Școlar Județean Iași a sosit documentația privind acordarea primei de vacanță pentru personalul angajat în învățămînt. Astfel, conform Hotărîrii Guvernamentale nr. 372 din 8 iulie 1994, cadrele didactice care au un salariu lunar brut mai mic de 103.300 lei vor beneficia de o primă de vacanță cu valoarea brută de 68.500 lei. Pentru cele ale căror salarii brute sînt cuprinse între 103.301 lei și 140.300 lei, prima de vacanță va fi de 71.000 lei, în valoare brută. Cadrele didactice care au salarii brute cuprinse între 140.301 lei și 171.300 lei vor beneficia de o primă de vacanță de 74.500 lei, în valoare brută. Persoanele care beneficiază de un salariu brut mai mare de 171.300 lei vor primi o primă de vacanță de 78.000 lei în valoare brută. Pînă în prezent, nu au fost virate fondurile pentru acordarea primei de vacanță. **(Dan FODOR)**

Ședința guvernului s-a amînat din nou

Ședința extraordinară a Guvernului, care ar fi trebuit să aibă loc astăzi la București și în care urma să fie aprobată înființarea Zonei Economice Libere (ZEL) Iași - Cristești a fost amînată, din motive necunoscute. Următoarea ședință la care mai poate fi discutată înființarea ZEL Iași - Cristești va avea loc vineri, 22 iulie 1994, sau miercuri, 27 iulie 1994, la București. **(Cornelu OPREA)**

Liderii de sindicat din Iași nu sînt de acord cu emiterea unor noi certificate de proprietate

■ *"Este clar că această inițiativă guvernamentală poate fi asemănată cu un slogan din perioada interbelică: «Omul și pogonul». Este o cacialma", afirmă liderul sindicatului de la NICOLINA S.A.*

Recenta inițiativă guvernamentală de lansare pe piață a unei noi emisiuni de certificate de proprietate, a căror valoare a fost estimată la peste 1 milion de lei fiecare, a generat o serie de reacții adverse din partea unor lideri de sindicat, care au apreciat, în marea lor majoritate, că această inițiativă va duce la creșterea ratei anuale a inflației.

Aurel Livinț, liderul sindicatului salariaților de la Societatea Comercială "Terom" S.A. (fostul Combinat de fire și fibre sintetice) din Iași, și secretar al confederației sindicale C.N.S.L.R. - Frăția, Iași, ne-a declarat: "Ca tot ceea ce a făcut Guvernul în materie de privatizare, noua emisiune de certificate de proprietate nu rezolvă această problemă. Aceste noi hîrtii de valoare nu vor fi nici ele luate în serios de către cetățeni, care nu vor sesiza privatizarea pînă cînd nu vor deveni posesorii unor acțiuni ale firmelor de stat. Părerea mea, ca și a altor colegi cu care m-am consultat, este că noile certificate nu reprezintă infuzia de capital de care are nevoie industria românească, acțiunea nefiind agreată nici de experții Băncii Mondiale".

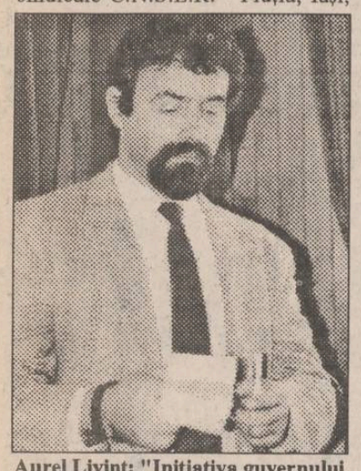

Aurel Livinț: "Inițiativa guvernului nu rezolvă problema privatizării!"

Ioan Albu, președintele coordonator al filialei Iași a confederației sindicale "Cartel Alfa", ne-a declarat că valoarea noilor certificate de proprietate oglindește, de fapt, nivelul deosebit de mare al inflației din România. "Dacă există divergențe în legătură cu noul program de privatizare între premierul Nicolae Văcăroiu și ministrul de stat Mircea Coșea, înseamnă că ceva nu este corect. Deși cred că noua valoare va determina creșterea interesului populației pentru privatizare, succesul inițiativei guvernamentale va depinde doar de impactul pe care-l va avea asupra cetățenilor. Valoarea de peste 1 milion lei a unui certificat de proprietate demonstrează nivelul deosebit de mare al inflației din România, precum și situația dezastruoasă a economiei noastre."

După cum a afirmat recent primul ministru Nicolae Văcăroiu, noua programă de privatizare în masă a societăților comerciale cu capital majoritar de stat prevede ca fiecare cetățean să poată folosi un singur certificat de proprietate la o singură societate comercială. Doru Alexandrescu, liderul sindicatului salariaților de la Societatea Comercială "Nicolina" S.A., ne-a declarat: "Este clar că această inițiativă guvernamentală poate fi asemănată cu un slogan din perioada interbelică: «Omul și pogonul». Nu cred că este o inițiativă corectă ci, mai mult, poate fi considerată o cacialma, ca și întregul sistem MEBO de privatizare. Singura variantă reală de privatizare trebuie să se bazeze pe cumpărarea acțiunilor și negocierea valorii lor pe o piață bursieră. Consider că trebuie privatizate întîi firmele rentabile, lăsîndu-le pe celelalte să se descurce cum pot. Și-așa, la ora actuală, Guvernul pompează lunar sute de milioane de lei pentru susținerea firmelor de stat nerentabile, ceea ce duce la pierderi importante în economie".

Un alt aspect, cel al dezavantajării prin inițiativa guvernamentală a celor care au cumpărat certificate de proprietate, a fost subliniat de Gheorghe Popa, liderul sindicatului salariaților de la Societatea Comercială "Tepro" S.A. (fosta Uzină metalurgică), din Iași. "Dacă se lansează pe piață o nouă emisiune de certificate de proprietate, populația va fi din nou înșelată. Nu este corect ca cei care le-au vîndut, ca și mine, de altfel, să primească alte hîrtii de valoare. Eu am folosit banii obținuți prin vînzarea certificatelor mele la valoarea lor de atunci, pentru că așa am considerat că este bine; nu este corect ca unii dintre cetățeni, respectiv cei care și-au vîndut certificatele, să fie avantajați față de cei care le-au păstrat. Singura șansă de refacere a economiei românești este doar privatizarea rapidă, fără alte certificate de proprietate."

Noua emisiune de certificate de proprietate a fost considerată de Adrian Negrea, vicelider al sindicatului "Moldavia", ca fiind inutilă: "Există deja o serie de certificate de proprietate a căror valoare ar trebui indexată. Nu este nevoie de alte certificate, motivîndu-se că unii cetățeni le-au vîndut pe primele pe care le-au primit. În prezent, o nouă emisiune de certificate crează mari avantaje celor care au participat deja la privatizare și care au folosit oricîte certificate au avut. Personal, cred că Guvernul încearcă să întîrzie privatizarea, pentru că lansarea pe piață a noilor hîrtii de valoare va permite declanșarea privatizării peste aproximativ 6 luni".

Deși noua emisiune de certificate de proprietate, propusă de partidul de guvernămînt, P.D.S.R., are un caracter populist, liderii sindicatelor ieșene și-au exprimat dezacordul față de această inițiativă. Conform opiniilor prezentate, sindicatele consideră privatizarea rapidă și simplă ca singura

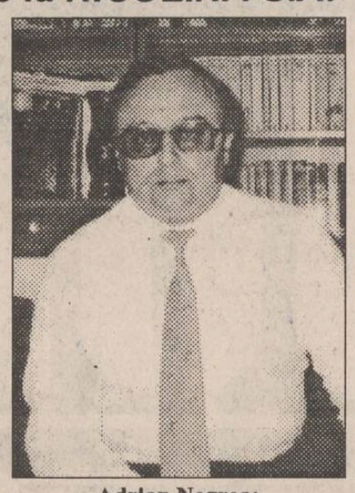

Adrian Negrea: "Este o măsură inutilă"

șansă reală de relansare a economiei românești, un aspect important reprezentîndu-l atragerea infuziei de capital particular în societățile comerciale de stat. În același timp, părerea unanimă a liderilor de sindicat contactați de redactorii cotidianului nostru este că privatizarea trebuie declanșată foarte repede, evitîndu-se difuzia capitalului firmelor în mîinile unui număr mare de persoane, fiind necesară, de asemenea, înființarea urgentă a burselor de valori pentru negocierea acțiunilor societăților comerciale. **(Alin TOCAN)**

La înmormîntarea domnișoarei Veronica Tudorache

Preotul Teodor Irimia a făcut o revistă a presei

■ *cîțiva oameni îndurerați l-au oprit spunîndu-i: "Părinte, mai amintește și de bunul Dumnezeu"*

Ieri, în jurul orei 14, a început ceremonia înmormîntării tinerei în vîrstă de 18 ani Veronica Mihaela Tudorache, al cărei cadavru a fost găsit noaptea pe trotuarul unui bloc din cartierul Podu-Roș. Veronica a murit în condiții cel puțin ciudate, constatîndu-se, după primele cercetări, că a căzut de la balconul unui apartament situat la etajul VII. Poliția consideră că este vorba de o sinucidere, însă martorii acestui eveniment susțin că a fost, de fapt, doar un accident și nici nu se poate vorbi de o sinucidere. În numărul de ieri al cotidianului nostru am relatat pe larg despre acest caz, prezentînd atît părerea Poliției, cît și a persoanelor prezente în apartamentul de la etajul VII, de unde a căzut Veronica. Mai mult decît atît, am publicat și părerea unor vecini care au auzit și au văzut ce s-a petrecut în noaptea de vineri spre sîmbătă, cînd a decedat Veronica Tudorache.

În loc să-și vadă de îndeplinirea ritualului creștin al înmormîntării, părintele Teodor Irimia de la biserica de pe strada Zlataust a alocat mai bine de jumătate din cuvîntarea sa ziarului nostru. Cu aere de adevărat penalist, părintele Irimia a lămurit enoriașii prezenți la funeralii asupra evenimentelor care au generat decesul tinerei fete. În timp ce adunarea privea cu ochii în lacrimi la tînăra din sicriu care era îmbrăcată în rochie de mireasă, preotul Irimia sfătuia ascultătorii să nu mai dea crezare presei, care nu "știe decît să mintă" și care nu face altceva decît "să murdărească hîrtia". Alocuțiunea preotului despre rolul presei în educarea și informarea maselor a fost întreruptă de cîteva ori, pentru ca Pr. Irimia să mai amintească și de bunul Dumnezeu, spre care se îndreaptă sufletul bietei fete de numai 18 ani. Cu toate că majoritatea celor prezenți la înmormîntare știau că Veronica s-a sinucis sau chiar bănuiau că a fost împinsă de la balcon, părintele Irimia a apelat la acest discurs pentru a-și justifica prezența la slujba religioasă. Preoții ortodocși au interzis (conform canoanelor) să slujească la înmormîntarea unui sinucigaș. **(Nicolae MANOLIU)**

Liceele din județ unde se va organiza un nou examen de admitere

■ *vor fi scoase la concurs 1691 locuri în licee și 1713 locuri în școli profesionale*

În urma examenului de admitere în clasa a IX-a de liceu și în anul I la școli profesionale, au rămas neocupate 30% din locurile scoase la concurs pentru clasa a IX-a de liceu (învățămînt de zi) și 49% din locurile scoase la concurs pentru anul I la școli profesionale. În unitățile de învățămînt mediu din județ vor fi scoase la concurs, în cadrul celei de a II-a sesiuni de admitere de anul acesta, de la începutul lunii septembrie, 1691 locuri în licee și 1713 locuri în școli profesionale. Vă prezentăm numărul de locuri care au rămas neocupate pentru clasa a IX-a, învățămînt de zi: Liceul "Al. I. Cuza" - 8 locuri, profil real; Liceul "Garabet Ibrăileanu" - 12 locuri, profil uman; Liceul Hălăucești - 13 locuri, profil real și 16 locuri, profil uman; Liceul "Ștefan cel Mare" din Hîrlău - 9 locuri, profil informatic, 39 locuri, profil real și 18 locuri, profil uman; Liceul "Octav Băncilă" - 11 locuri, profil muzică și 4 locuri, profil coregrafie; Liceul "I. Neculce" din Tîrgu Frumos - 11 locuri, profil uman și 18 locuri, profil real; Liceul Răducăneni - 11 locuri, profil real și 13 locuri, profil uman; Grupul Școlar "M. Sturdza" - 10 locuri, profil informatic, 21 locuri, profil real și 59 locuri, profil industrial; Grupul Școlar de Construcții Mașini nr. 2 - 52 locuri, profil industrial; Grupul Școlar Tehnoton - 23 locuri, profil real și 53 locuri, profil industrial; Grupul Școlar Metalurgic - 3 locuri, profil informatic, 26 locuri, profil real și 78 locuri, profil industrial (60% din locuri nu au fost ocupate). Continuarea, în numărul de mîine al cotidianului "Monitorul". **(Dan FODOR)**

Panarama panaramelor

Consilierul Mitică Ungureanu și o enigmatică doamnă "Lyly" vor să cunune o pereche de tineri

■ *soția consilierului este revoltată de acest lucru ■ preotul Vasile Nechita afirmă că, dacă nașii nu sînt căsătoriți, cununia religioasă a tinerilor nu va fi valabilă*

Consilierul municipal Mitică Ungureanu va fi, la sfîrșitul acestei săptămîni, protagonistul unui eveniment inedit. Sîmbătă, 23 iulie, consilierul municipal va participa, în calitate de naș, la căsătoria Mariei N. cu Florin G. Mitică Ungureanu va fi secundat în această calitate de o enigmatică doamnă "Lyly", care nu este soția consilierului municipal, dar care figurează pe invitație ca fiind "doamna Ungureanu".

Amintim că adevărata doamnă Ungureanu Ecaterina încearcă să divorțeze de actualul soț, fără prea mult succes însă, întrucît Mitică Ungureanu refuză să se prezinte la termenele acestui proces. Ecaterina Ungureanu ne-a informat că a aflat, din întîmplare, că soțul ei va fi naș. Despre "Lyly" nu știe absolut nimic. Ulterior, E. Ungureanu a constatat că, pentru a putea cununa, soțul a luat de acasă certificatul de căsătorie, cu care, după părerea ei, consilierul

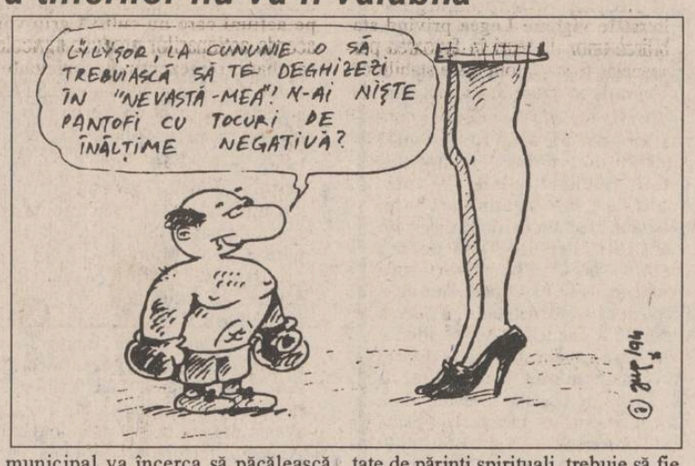

municipal va încerca să păcălească preotul că "Lyly" este soția sa.

Precizăm că, din punct de vedere religios, căsătoria tinerilor miri nu va fi "valabilă" deoarece "nașii, în calitate de părinți spirituali, trebuie să fie căsătoriți". Această mențiune îi aparține preotului Vasile Nechita, pe care l-am consultat în această problemă. **(Nicolae MANOLIU)**

ORAȘUL PE O COLOANĂ

■ *Nu sînt bani pentru instalarea posturilor telefonice solicitate de handicapați*

În ultima perioadă, ne-au vizitat la redacție mai multe persoane handicapate pentru a reclama faptul că nu au mai primit ajutorul bănesc din luna aprilie. Din acest motiv, ne-am adresat inspectorului cu asistența socială din cadrul Inspectoratului Teritorial de Stat pentru Handicapați, Teodora Trofin, care ne-a comunicat că, datorită lipsei acute de fonduri, se plătesc, abia pentru luna mai, ajutoarele lunare, indemnizațiile de însoțitor pentru persoane handicapate și alocațiile majorate 100% pentru copiii handicapați. Această întîrziere se datorează faptului că unitățile economice și-au restrîns activitatea și nu mai virează în contul I.S.T.H. Iași 1% din fondul de salarii, reprezentînd fondul de risc și accident, conform Legii 53. Tot din cauza lipsei de fonduri, s-a sistat plata instalării de posturi telefonice pentru persoane handicapate cu gradul II de invaliditate (această taxă este în jur de 106.000 lei). În schimb, I.S.T.H. Iași suportă în continuare plata abonamentelor telefonice și a unui număr de impulsuri pentru aceeași categorie de persoane. **(Flaviu MONCEA)**

■ *Iașul va fi reprezentat într-un Centru Cultural din Mexic*

Prin intermediul unei scrisori adresate Primăriei Iași, Benjamin Clariond Reyes Retana, primar al orașului Monterrey, exprimă dorința autorităților mexicane de-a înființa un Centru Cultural la Monterrey, unde municipiul Iași să fie reprezentat printr-un salon de lectură. În acest sens, Primăria Iași a expediat, prin intermediul Ministerului Afacerilor Externe, o donație de carte și discuri ale celor mai reprezentative personalități locale, avînd o valoare estimată la circa 500.000 lei. Inaugurarea acestui centru cultural se va face la Monterrey, în perioada august-septembrie a acestui an. Reamintim că localitatea mexicană este înfrățită cu orașul nostru de aproximativ un an. **(Corneliu OPREA)**

■ *Apariție editorială*

Avocatul ieșean Narcis Giurgiu, profesor la Facultatea de Drept, a publicat, zilele trecute, lucrarea "Infracțiunea", în care abordează probleme de legislație, doctrină și practică judiciară. Noua apariție editorială este cea de-a patra carte a autorului ieșean care, în afară de lucrări de strictă specialitate, a publicat și o carte de aforisme și cugetări. "Infracțiunea" se adresează, în special, studenților de la facultățile de Drept, autorul ținînd cont de noile modificări survenite în ultima perioadă în Codul Penal, dar și cercetătorilor și practicienilor din domeniul judiciar, care se pot documenta în legătură cu legislațiile penale ale altor țări. **(Ovidiu SCUTELNICU)**

■ *Procesul directorilor de la S.C. CONSART S.A.*

Pe data de 9 august, va fi încheiată expertiza care va stabili cu exactitate valoarea prejudiciului înregistrat în urma activităților ilegale a celor trei foști directori ai S.C. Consart S.A. Petre Tărniceru, Dumitru Ciubotariu și Radu Tașcă vor fi judecați tot pe 9 august, cînd s-a fixat un nou termen al acestui proces. **(Nicolae MANOLIU)**

Directorul ROMTELECOM Iași concediază un salariat acuzat de escrocherie

■ *mai mulți oameni afirmă că respectivul salariat a pretins 125 mii lei pentru instalarea unui post telefonic*

În cursul săptămînii trecute, directorul general al ROMTELECOM Iași a dispus efectuarea unei anchete, în urma unei sesizări a cetățeanului Ioan Savin, din Iași, care a reclamat faptul că a fost înșelat de Ioan Mariciuc, salariat al companiei. Ioan Savin a declarat, cu martori, că Ioan Mariciuc i-a pretins, în luna martie a acestui an, suma de 125.000 lei pentru instalarea unui post telefonic. Cei doi martori, Constantin Azamfirei și Marius Pînzaru, au confirmat cele afirmate de Ioan Savin, declarînd în scris că banii i-au fost înmînați lui Ioan Mariciuc în prezența lor. Ioan Savin a așteptat trei luni instalarea postului telefonic promis de Ioan Mariciuc, după care, dorind să-și recupereze banii, a sesizat, în cele din urmă, conducerea ROMTELECOM și cotidianul "Monitorul".

Directorul ROMTELECOM, Alexandru Gagea, a desemnat o echipă de control, care a întocmit un dosar al acestui caz, cuprinzînd declarațiile persoanelor implicate. Ioan Mariciuc a refuzat, însă, să se prezinte pentru a da o declarație, motivînd că se află în concediu. Surse din cadrul ROMTELECOM ne-au informat că Ioan Mariciuc va fi concediat, deoarece este puțin probabil ca acuzațiile ce i se aduc să fie neadevărate. Conducerea companiei consideră că este un lucru deosebit de grav ca un salariat al ROMTELECOM să fie învinuit de asemenea fapte. Vom reveni cu amănunte în legătură cu cercetările în cazul lui Ioan Mariciuc. **(Silviu LABEȘ)**

O nouă facultate la Iași

În cadrul Universității Tehnice - Gheorghe Asachi din Iași va fi înființată Facultatea de Inginerie Socială și Științe ale Comunicării, începînd cu anul universitar 1995-1996. Specializarea Inginerie Socială va avea o durată de 5 ani și va pregăti: consilieri pe lîngă diverse organe de decizie, analiști sociali, experți în optimizarea sistemelor legislative și cercetători ai fenomenelor sociale. Materiile de admitere vor fi Algebră (obligatorie) și Filosofie sau Psihologie. La specializarea Științe ale Comunicării și Jurnalistică, cu durata de 4 ani, vor fi pregătiți specialiști în jurnalistică, comunicații audio-vizuale, relații cu publicul. Examenul de admitere se va desfășura în două etape: - în etapa întîi (eliminatorie) se va da o probă de limbă și literatură străină (alegere) - oral; - etapa a doua va consta din examene de limba română - scris; cunoștințe despre lumea modernă și contemporană (istorie, geografie, filosofie) - scris; creativitate și expresivitate (cunoștințe despre opera unor scriitori studiați în clasele IX-XII) - scris. **(Angela ENACHE)**

ALL SOUND

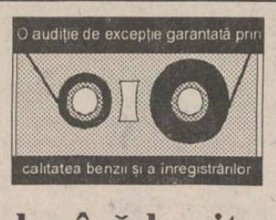

Ultimii 40 de ani de muzică, de la epoca rock pînă la ritmurile anului 1994, sub sigla...

Centrale telefonice
KAREL si TELESIS
Preturi competitive!
Service asigurat!
Instalare si garantie 1 an!
Service postgarantie !
Facilitati deosebite!

KAREL MS26(2trunchiuri/6interioare) 811.000 lei
KAREL MS38(4trunchiuri/8interioare) 1.149.000 lei
KAREL MS48(4trunchiuri/12interioare) 1.717.000 lei
KAREL MS48(6trunchiuri/18interioare) 2.100.000 lei
KAREL MS48(8trunchiuri/24interioare) 2.689.000 lei
KAREL MS48(10trunchiuri/30interioare)3.073.000 lei
KAREL MS48(12trunchiuri/36interioare)3.663.000 lei

INTERELECTRIC S.A.
IASI 6600 - Str.ELENA DOAMNA Nr.24
Tel.(032)112004,112366 ;Fax(032)112366,112447

SINDAN
11 1 Mai St. BUCURESTI 1, ROMÂNIA
angajează
reprezentanți regionali, medici sau farmaciști
care să îndeplinească următoarele condiții:
abilitate de vînzare ■ disponibilitate de deplasare ■ permis de conducere ■ cunoașterea limbii engleze ■ vîrsta sub 35 ani.
Persoanele interesate vor trimite curriculum vitae și o fotografie la Oficiul Poștal nr. 2, București, Căsuța poștală 110, pînă la data de 10.08.1994

SOCIETATEA COMERCIALĂ A ALIMENTARA S.A. IAȘI
organizează
licitație publică
pentru confecționat echipament de protecție (halate albe comerț produse alimentare).
Licitația va avea loc în ziua de 28 iulie 1994, ora 10,00, la sediul societății din strada A. Panu nr. 1A.
Relații suplimentare la telefon 146051 sau la sediul societății - Serviciul Administrativ.

TOFAN GRUP
Un renume cîștigat pe șosele

Turiștii români sînt terorizați de rakeți și de Poliția din Ucraina

■ patru români au fost omorîți iar unuia i s-au rupt picioarele pentru că nu au vrut să plătească "taxa de protecție" cerută de rakeți ■ șoferii români și bulgari care tranzitează Ucraina afirmă că au fost deseori "taxați" de polițiști ■

Grupurile "motorizate" de rakeți din Ucraina, care urmăresc uneori cale de zeci de kilometri autovehiculele din alte țări și, oprindu-le - inclusiv prin spargerea parbrizelor - îi somează pe ocupanții acestora să le predea mari sume în valută sau alte bunuri, beneficiază de pasivitatea ori chiar de complicitatea polițiștilor. Nu o dată, inventînd defecțiuni tehnice ori încălcări ale regulilor de circulație din partea automobiliștilor străini, pretind ei înșiși recompense substanțiale pentru "indulgența" lor. Mai mulți șoferi români și bulgari care efectuează frecvent trasee în Ucraina sau tranzitează această țară în drum spre Polonia și Germania, trecînd prin vama Siret-Porubnoe, au declarat unui reporter Mediafax că este tot mai evidentă "colaborarea" între Poliția rutieră ucraineană și grupurile de rakeți. Pe tronsoanele de drum unde polițiștii își fac "datoria", "vămuindu-i" în special pe cei care se întorc din țările central și vest-europene, rakeții nu-și fac apariția, în vreme ce în alte sectoare acestia din urmă sînt stăpîni, fiind greu de dat de urma vreunui apărător al ordinii publice. În cazul în care, totuși aceștia sînt sesizați, ei preferă să ridice din umeri și să refuze consemnarea plîngerii respective. Este la fel de adevărat că odată jefuit într-o anumită regiune poți avea siguranța că pînă la graniță nu vei mai fi oprit nici de Poliție nici de rakeți. De fapt, nici n-ar mai avea ce să-ți ia! Recent Boris G., cetățean bulgar, șoferul unui TIR ajuns în vama Siret cu geamul din stînga al cabinei spart "pentru avertisment" și rămas doar cu hainele de pe el, a declarat Agenției Mediafax: "Parcurg acest traseu de cîteva ori pe an și sînt întotdeauna pregătit cu ceea ce trebuie, atît pentru polițiști care, la întoarcere nu pierd nici o ocazie de a mă opri, cît și pentru eventualele întîlniri cu bandiții de pe șosea. Și unii și ceilalți sînt înnebuniți după bancnotele occidentale - mărci și dolari. Dar niciodată nu am pățit ca acum, rakeții mi-au luat tot, inclusiv hainele de schimb, mîncarea și băuturile răcoritoare pentru drum, darurile pentru familie. Polițistul căruia i-am reclamat jaful mi-a cerut să-i plătesc cu mărci germane benzina, iar cînd i-am spus că nu mai am nimic mi-a întors pur și simplu spatele. Vă spun sincer, cînd am intrat pe teritoriul românesc am simțit că am ajuns acasă! Aici nu mi s-a întîmplat niciodată așa ceva. Cei de la Siret mi-au împrumutat chiar și bani pentru mîncare, pînă voi ajunge în Bulgaria. Vedeți, România este cu mult mai la vest față de Ucraina decît o arată harta! Ceva asemănător a pățit și

Deseori conflictele dintre turiștii români și rakeți iau forme violente

Constantin Niculaică, din Suceava, cînd s-a întors, la volanul unui microbuz "Barkas", cumpărat de ocazie din Germania, unde lucrase cîteva luni. Am fost oprit pînă în zona vamei de la Porubnoe de trei ori de poliția ucraineană, care îmi căuta tot felul de pretexte, inclusiv privind actele mașinii, deși nu era treaba lor, fiind în tranzit. Toate astea m-au costat trei sute de mărci, două sticle de whisky, o bormașină electrică și un aspirator. Cu cîțiva kilometri înainte de intrarea în țară m-au oprit din nou și deoarece am refuzat să mai dau valută, polițiștii s-au mulțumit cu un covor persan pe care-l cumpărasem cu preț redus și cu echipamentul sportiv pe care-l luasem pentu cei doi copii ai mei. Orice ar fi, nu voi mai trece niciodată prin această țară unde cei pușI să te apere te jefuiesc la drumul mare!". În același context poate fi înțeles și groaznicul accident provocat cu bună știință de ocupanții unui autoturism Lada și în care 4 turiști români și-au pierdut viața, iar cel al cincilea a fost grav rănit, avînd ambele picioare fracturate. Asupra acestui caz au apărut noi amănunte relevante. Autocarul românesc a rămas în pană de cauciuc la doar doi kilometri de vama Porubnoe-Siret. În acel moment, din urmă a apărut un autoturism Lada, din care au coborît cîțiva indivizi, care fără mici o introducere, au pretins ocupanților autocarului să le achite pe loc suma de 100 dolari, reprezentînd "taxa de protecție". Fiind mai mulți și observînd că ucrainenii sînt în stare de ebrietate, românii au refuzat. Banditii au părăsit locul amenințînd și înjurînd. Au revenit apoi cu viteză mare, lovind în plin grupul de bărbați care încerca, pe marginea drumului, să repare cauciul defect. Consecințele se cunosc. Deși au fost prinși în aceeași zi, criminalii au avut indolența să declare poliției că românii s-ar fi aruncat, în mod inexplicabil, în fața mașinii. Aceleași poliții ucrainiene, care s-a lăsat așteptată timp de peste 4 ore pînă să ajungă la fața locului și să ia primele măsuri necesare.. **(Mediafax)**

Un accident de circulație incredibil

■ căpitanul de Armată Ion Țolea a lovit mortal un cetățean care tocmai prezenta la control actele cerute de doi polițiști

Ieri, o instanță a Tribunalului Militar Iași a început judecarea procesului intentat căpitanului de Armată Ion Țolea din Suceava. Acesta este autorul unui accident de circulație care s-a soldat cu moartea cetățeanului Radu Cristuș din Rădăuți.

În ziua de 23 martie 1994, doi polițiști de la postul din Dornești, județul Suceava, au efectuat un control rutier în apropierea acestei localități. În jurul orelor 21,30, plutonierul D. Sbiera a oprit autoturismul condus de Radu Cristuș și i-a cerut acestuia să-i prezinte actele. În timp ce plutonierul verifica permisul de conducere, cel de-al doilea membru al echipajului, plutonierul major Ștefan Ivanov, a observat o mașină care se apropia în viteză. I-a făcut semn să oprească dar, datorită vitezei foarte mari, conducătorul auto Ion Țolea nu a putut efectua corect această manevră. Pentru a se feri de bolidul care se îndrepta spre el, plutonierul major S. Ivanov a fost nevoit să se arunce în șanțul din marginea din stînga șoselei. Al doilea polițist, D. Sbiera, a încercat să-l tragă în lături și pe Radu Cristuș, însă haina acestuia i-a scăpat din mînă, D. Sbiera a căzut în șanțul din dreapta șoselei iar Radu Cristuș a fost lovit și aruncat în aer. După ce a fost proiectat pe parbrizul mașinii care l-a lovit, a căzut pe șosea. Autoturismul condus de I. Țolea s-a oprit la cîteva zeci de metri mai departe de locul accidentului, cu sistemul de direcție distrus. Demn de reținut este și faptul că, după ce l-a lovit pe Radu Cristuș, mașina înculpatului a izbit și Oltcitul victimei care, datorită formidabilului impact, a fost deplasat cu peste patru metri, deși avea frîna de mînă trasă.

Cîteva ore mai tîrziu, Radu Cristuș a decedat. Ulterior, s-a stabilit că insculpatul se afla sub influența alcoolului și a fost arestat preventiv.

În timpul procesului, învinuitul Ion Țolea a afirmat că a achitat despăgubirile solicitate de soția victimei și s-a declarat dispus să-i acorde lunar o anumită sumă de bani (această sumă urmează a fi stabilită de către instanță). Apărătorul lui Ion Țolea a cerut instanței eliberarea provizorie a acestuia, pe cauțiune. Instanța a rămas în pronunțare în privința acestei cereri. **(Adina SCUTELNICU)**

În legătură cu suplimentarea numărului de elevi din clasele a noua

Se așteaptă un ordin scris din partea Ministerului Învățămîntului

■ peste 50 de părinți ai elevilor respinși la examen au manifestat ieri în curtea Inspectoratului Școlar

Ieri, în fața Inspectoratului Școlar Județean Iași, un grup de aproximativ 50 de părinți a încercat să determine conducerea I.S.J. să aprobe suplimentarea numărului de locuri din clasele a IX-a. Dat fiind faptul că Ministerul Învățămîntului consideră că această problemă este de competența consiliilor de administrație ale liceelor, I.S.J. a primit cereri de suplimentări de locuri din partea consiliilor de administrație ale Liceului Național și Liceului "M. Eminescu", cu condiția ca ultima medie de admitere să fie 7,00. Ulterior, au început să facă presiuni asupra I.S.J. și părinții copiilor respinși la unele licee, cu medii sub 7 (Liceul economic nr. 1 și Liceul "D. Cantemir").

Rodica Luca, inspector general, ne-a declarat că a informat Ministerul Învățămîntului despre această situație și că nu va lua nici o hotărîre pînă nu va primi un ordin scris. **(Dana PAVEL)**

Rodica Luca, inspector I.S.J. Iași: "Nu voi lua nici o măsură pînă cînd nu voi primi un ordin scris."

Acționarii din agricultură vor primi produse agricole în valoare de 132.000 lei pentru fiecare hectar

■ aceasta este contravaloarea a 600 kg grîu la prețul de 220 lei kilogramul ■ calitatea de acționar în agricultură se dovedește a fi neprofitabilă ■

Recent, a fost promulgată și a intrat în vigoare Legea privind stabilirea unor drepturi în favoarea persoanelor fizice cărora li s-a stabilit calitatea de acționar, în temeiul articolului 36 din Legea 18/1991, și pentru persoanele ale căror terenuri agricole se află în patrimoniul regiilor autonome cu activitate agricolă, institutelor și stațiunilor de cercetare și producție agricolă. Conform prevederilor legii, acționarii unităților agricole sînt îndreptățiți să primească produse agricole reprezentînd echivalentul valoric a cel puțin 600 kg de grîu STAS pe hectar. Societățile agricole pe acțiuni care nu cultivă grîu vor acorda acționarilor produse agricole sau bani, reprezentînd echivalentul valoric a cel puțin 600 kg grîu STAS pe hectar. În cazul persoanelor fizice ale căror terenuri se află în patrimoniul regiilor autonome cu activitate agricolă, institutelor de cercetare și producție agricolă, ca efect al unor legi speciale, altele decît cele de expropiere, le va fi acordată, începînd cu anul 1994, cantitatea de cel puțin 600 kg grîu STAS pe hectar sau alte produse agricole, în echivalent. Toate drepturile prevăzute de prezenta lege se calculează la prețul minim garantat al grîului, în vigoare la data efectuării plății, respectiv 220 lei/kg. Sumele cuvenite persoanelor fizice, potrivit prevederilor legii, sînt neimpozabile. Un calcul simplu denotă că acționarii din agricultură vor primi bani sau produse agricole în valoare de 132.000 lei pentru fiecare hectar. Ei pot obține un venit anual mai mare, corespunzător unui hectar, numai dacă societatea agricolă sau regia autonomă la care dețin acțiuni este suficient de rentabilă. **(Sandu TACU)**

După declarațiile președintelui Iliescu de la Satu Mare

108 procese pentru redobîndirea caselor naționalizate din Brașov

După declarația de acum două luni de la Satu Mare a președintelui Ion Iliescu, referitoare la imobilele naționalizate, la Brașov s-a înregistrat o creștere simțitoare a numărului de acțiuni în justiție pentru redobîndirea acestor imobile - de la 50 la 108 procese pe rol, a informat Traian Bărbat, directorul Regiei Autonome Reparații Întreținere Administrare Locativă Brașov, la conferința de presă de marți, 19 iulie, organizată de R.A.RIAL. Din actualul fond locativ aflat în patrimoniul Regiei, de 17.400 de locuințe, circa 10.000, mai bine de 57%, reprezintă categoria locuințelor care au intrat în proprietatea statului, fie prin "naționalizarea din '48", fie prin aplicarea unor prevederi legislative ulterioare. Conform afirmațiilor domnului Traian Bărbat, pînă în acest moment, 55 de imobile din Brașov au reintrat, prin sentință judecătorească, în proprietatea celor care au denunțat modul în care au fost deposedați de acestea. Foștii proprietari sau descendenți ai acestora au avut cîștig de cauză, reclamînd încadrarea abuzivă, la data respectivă, în categoriile vizate de prevederile legale.

Alianța Liberală

■ va cuprinde numai PAC și PNL

PAC și PNL vor semna, joi, protocolul alianței "Liberalii". Potrivit acestuia, conducerea alianței va fi asigurată de un "Comitet Național de Coordonare", alcătuit din cîte trei membri de la fiecare partid. Decizia a fost luată miercuri, după o întîlnire Manolescu - Quintus. Alianța ar fi trebuit să cuprindă și PNL-CD, dar formațiunea lui Niculae Cerveni a hotărît, vinerea trecută, să se retragă de la negocieri. Majoritatea membrilor Comitetului Director al PNL-CD a fost de părere că alianța nu trebuie semnată înainte de intrarea PNL în Convenție. "S-ar putea interpreta că formăm o organizație rivală, ceea ce ar aduce prejudici partidului nostru", a declarat Agenției MEDIAFAX Dimitrie Calimachi, membru în Comitetul Director a PNL-CD. De asemenea, liderii PNL-CD își motivează refuzul prin situația juridică "neclarificată" a partidului lui Mircea Ionescu Quintus.

FUNDAȚIA ACADEMICĂ "PETRE ANDREI"
- UNIVERSITATEA -
ORGANIZEAZĂ CONCURS DE ADMITERE
în zilele de 30 și 31 iulie 1994 la facultățile:
✓ DREPT
✓ ECONOMIE
✓ PSIHOLOGIE ȘI ASISTENȚĂ SOCIALĂ
Înscrierile se fac pînă la data de 29 iulie a.c., la sediul Universității Fundației Academice "Petre Andrei", str. Th. Burada nr. 5, Iași, tel. 112003.

FOARTE AVANTAJOS!
Grupul Comercial al
S.C. SURSA MOLDOVEI S.A
anunță că s-au reluat înscrierile pentru produsele:
♦ Frigider ARCTIC 240 l - 349.800 lei;
♦ Frigider ARCTIC 180 l - 308.000 lei;
♦ Frigider ARCTIC 140 l - 264.000 lei;
♦ Congelator ARCTIC 160 l - 429.000 lei;
♦ Congelator ARCTIC 120 l - 337.700 lei;
Modalitatea de plată:
1. 35% la înscriere; 35% la livrare (cca. 15 zile) 30% la 30 zile de la livrare
2. 50% la înscriere; 50 % la livrare
În acest caz se fac reduceri de 10%.
Nu se percepe dobîndă.
Termen de garanție 1 an.
Relații la sediul nostru din Calea Chișinăului nr. 17, tel.127114, 127118.

S.C. Metalo-Chimice S.A.
IAȘI
Str. Sf. Lazăr nr. 4, bl. P. Curcanu
angajează
operator calculatoare
cu cunoștințe de contabilitate.
Concursul va avea locc în ziua de 8.08.1994, ora 10^00, la sediul societății.
Relații suplimentare la telefon 032/115506.

S.C. Metalo-Chimice S.A.
IAȘI
Str. Sf. Lazăr nr. 4
organizează
licitație directă
pentru închirierea următoarelor spații comerciale:
✓ C. 146 Dacia bl. C 9-10
✓ C. 232 bl. Poi tiers nr. 20
Licitația va avea loc pe data de 15.08.1994, ora 11^00, la sediul societății de unde pot fi procurate și documentațiile.
Garanțiile de participare și materialele vor fi consemnate la C.E.C. pe numele societății noastre.
Chitanțele urmează a fi depuse la secretariatul societății cu cel puțin 3 zile înainte de data ținerii licitației. Odată cu chitanța, ofertanții vor depune actele doveditoare privind bonitatea sau garanțiile materiale de care dispun.
Informații suplimentare la telefon 032/116162.

La Dorohoi - Botoșani

Va fi deshumat Constantin Covalciuc, care a murit în arestul Poliției din localitate

■ rudele decedatului s-au strîns în fața sediului Poliției strigînd: "Ucigașilor"

În urmă cu aproximativ un an de zile, în arestul poliției orașului Dorohoi deceda în condiții neclare Constantin Covalciuc, în vîrstă de 40 ani, tată a 6 copii minori. Medicii din localitate au stabilit drept cauză a decesului "infarctul de miocard", în timp ce familia Covalciuc a fost de altă părere, avînd în vedere petele de sînge de pe haine și contuziile și rănile pe care le avea cel decedat. În ziua înmormîntării, rudele celui mort au realizat o demonstrație "ad-hoc" sub gardul poliției din Dorohoi cu lozinci strigate, deloc măgulitoare, precum "Ucigașilor!". Mediatizat intens la vremea respectivă, cazul despre care a scris și cotidianul "Monitorul", avea șansa să se mușamalizeze ca atîtea altele dacă nu ar fi fost insistența familiei pentru aflarea adevărului și sprijinului acordat de Comisia din Dorohoi a Asociației Naționale pentru Dovedirea Abuzurilor. După cum a informat Florentin Azoicăi, împuternicit al Comisiei Centrale ANDA, "Prin adresa nr. 51167/1989-1993 - 28.06.1994 familia decedatului a fost înștiințată de către Parchetul General - secția Parchetelor Militare că s-a luat legătura cu Institutul de Medicină Legală «Prof. Dr. Mina Minovici» și se va proceda la dezhumare solicitată, în urma căreia se vor comunica rezultatele". Menționăm că acest caz este și în atenția organizației internaționale Amnesty International. **(Val GURALIUC)**

ESTE TIMPUL SĂ OPTAȚI PENTRU CALITATE!
Magazinul AVATTI vă oferă produse electronice AUDIO-VIDEO ale celor mai renumite mărci din domeniu:
✶TV PHILIPS D.51 - 885.000 lei
✶TV PHILIPS D.54 TXT - 1.149.910 lei
✶TV SONY D.51 TXT - 1.652.000 lei
✶TV SONY D.51 - 1.149.910 lei
✶TV GRUNDIG D.51 TXT - 755.200 lei
✶TV GRUNDG D.54 TXT - 899.750 lei
✶TV MEGAVISION D.51 - 529.820 lei
✶TV MEGAVISION D.51 TXT - 579.970 lei
Puteți cumpăra și cu plata în rate!
Adresa noastră: str. Ștefan cel Mare și Sfînt nr. 11.
Telefon 112810, 174054.

Un minisistem RISC/UNIX la prețul unui Pentium
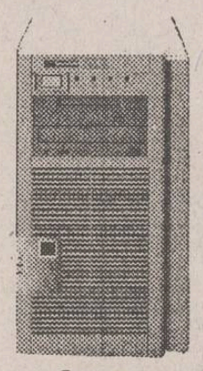
Server HP 9000 clasa E
• un sistem multitasking, multiuser
• un server mai performant pentru rețeaua dvs. de PC-uri
• o deschidere spre lumea UNIX fără costuri suplimentare
• scalabilitate și securitate mult mărite
• aceleași prețuri pentru licențe ca și pentru SCO UNIX (lucru valabil și pentru cele mai importante sisteme de baze de date)
• sisteme create pentru a fi servere de baze de date
• posibilitatea de dezvoltare a rețelei dvs. datorită politicii de *upgrade* a firmei HP
SOCIETATEA COMERCIALA RADIX SRL
Iași 6600, PO Box 123
Piața Unirii 12
Tel.: 032/143037
Fax: 032/114705
HEWLETT PACKARD
Authorized Dealer and VAR

Hohote de plîns isterice l-au însoțit pe Kim Ir-sen pe ultimul său drum

■ *trupul său a fost purtat pe străzile Phenianului de o veche limuzină de lux americană*

Amînate cu două zile pentru ca nord-coreenii să poată aduce un ultim omagiu - spun autoritățile de la Phenian - funeraliile fostului lider Kim Ir-sen au început ieri dimineață printr-o deplasare a cortegiului funerar pe străzile capitalei. Ca și pînă acum, procesiunea a fost însoțită de mii de coreeni care plîngeau în hohote pe marginea trotuarelor. Corpul neînsuflețit al lui Kim Ir-sen, aflat într-un sicriu negru, înconjurat de crizanteme albe, care în tradiția confucianistă sînt însemne funerare, și peste care era drapat steagul roșu al Coreei de Nord, a fost purtat prin orașul de unde Kim Ir-sen a condus cu puteri absolute timp de 46 de ani.

În mod ciudat, vehiculul ales pentru a-l purta pe Kim Ir-sen pe ultimul său drum a fost o veche limuzină americană super-long, un fel de ultimă glumă macabră pentru cel care toată viața a luptat împotriva imperialismului american. În fața sicriului era purtat un imens portret al fostului lider nord-coreean, în timp ce în spate se întindea un lung cortegiu de înalți funcționari și rude ale defunctului.

Mulțimile ce străjuiau calea funerară izbucneau parcă la un semn într-o jale isterică foarte bine regizată. Agenția de presă nord-coreeană KCNA declară că "întreaga țară și capitala Phenian au fost copleșite de cea mai amară perioadă din istoria de cinci mii de ani a națiunii coreene". În semn de omagiu adus "geniului creației", muncitorii unor întreprinderi industriale au raportat creșteri ale producției cu 5 pînă la 20%. Ceremoniile funerare vor continua și astăzi, și abia după aceea va fi dat un anunț oficial în legătură

cu cine va conduce de fapt țara, deși nord-coreenii au indicat deja că fiul lui Kim, Kim Jong-Il, a fost "ales" în toate cele trei funcții deținute de tatăl său: secretar general al partidului, președinte al comisiei militare și președinte al statului.

Corpul lui Kim Ir-sen va fi îmbălsămat ca și cele ale lui Mao, Ho Și Min și Lenin. Cu cît va fi perpetuat mai mult cultul lui Kim Ir-sen, cu atît mai greu va fi de înlăturat fiul fără a distruge întreg sistemul.

Coreea de Sud și RPD Coreană au pregătit în secret o întîlnire la vîrf încă din anul 1991, nereușind însă să convină data și locul ținerii acesteia - a declarat, la Seul, fostul director al Agenției de planificare a securității naționale din Republica Coreea, Suodom Kvom, care, încă din octombrie 1990, a efectuat o vizită secretă la Phenian pentru a se întîlni cu defunctul președinte al RPD Coreene, Kim Ir-sen, și pentru a examina împreună cu acesta ideea organizării unor tratative intercoreene la vîrf.

Opoziția și-a ratat vacanța

Propunerile de restructurare a CDR se bat cap în cap

PNȚCD s-a abținut pînă acum să ia poziție față de insistențele tot mai susținute ale PL '93 și ale PAC de a restructura CDR. Aceste formațiuni politice de orientare liberală au avansat una după alta mai multe formule, începînd cu separarea dimensiunii parlamentare a CDR de formațiunile nepartinice și mergînd pînă la contopirea aliaților într-un partid unic. În ultima vreme, disensiunile între PNȚCD, pe de o parte, și aliații mai mici, nemulțumiți de hegemonia acestuia, s-au amplificat. Mai mult prin declarații de presă decît prin propuneri avansate oficial Biroului Executiv al Convenției, forul liberal al coaliției face eforturi să schimbe raportul de forțe. Convenția crește în simpatiile electoratului - o spun toate sondajele. Partidele liberale care apar și ele într-o ușoară ascensiune revendică o poziție mai bună. Ele au reușit să determine o ședință a conducerii CDR pe tema restructurării; s-a înființat chiar o comisie care analizează propunerile avansate. Însă țărăniștii afirmă că asta este tot ce vor obține liberalii. Vicepreședintele PNȚCD, Valentin Gabrielescu, spune că s-a săturat de vedetismul liberalilor.

Conferința de presă de ieri a P.L.'93 a avut ca temă principală propunerile avansate de acest partid privind restructurarea Convenției Democratice. Aceste propuneri vizează în esență ierarhizarea formațiunilor politice membre ale Convenției pe baza unui punctaj stabilit în concordanță cu rezultatele obținute de fiecare partid în alegerile locale. Criteriul de stabilire a ierarhiei în interiorul C.D.R. propus de P.L.'93 pare să-și afle explicația în afirmația făcută de Dinu Patriciu, afirmație conform căreia partidul său numără peste 1300 de consilieri și 67 de primari. Acest fapt oferă liderilor P.L. '93 motive de optimism în privința unei viitoare reprezentări parlamentare, care ar fi oricum mai consistentă decît este dispus să accepte P.N.Ț.C.D.

Deși principal aliat al liberalilor, Partidul Alianței Civice a lansat propriile propuneri de reorganizare a C.D.R., insistînd pe necesitatea realizării unei alianțe între egali, indiferent de mărimea partidului. Mizînd pe prezența în rîndurile sale a numeroși intelectuali care se bucură de prestigiu în plan local, P.A.C. avansează ideea organizării unui tur de scrutin preelectoral în care candidații formațiunilor aliate să se confrunte liber iar cîștigătorilor să le revină cele mai bune locuri pe lista comună, indiferent de partidul din care provin.

Suprapunînd aceste propuneri net diferite între ele peste poziția fermă a P.N.Ț.C.D. de a nu ceda rolul său de "vioara întîi" în cadrul C.D.R. rezultă, în mod evident, că membrii Comitetului Director al Convenției vor avea o misiune extrem de dificilă în alegerea criteriului optim pentru restructurarea alianței.
(Carmen POPA)

Pakistanul nu prea are de ales: armamentul se cumpără din China

■ *acesta este însă mai ieftin și, deci, mai puțin sofisticat decît cel occidental*

Ministrul chinez al Apărării a purtat discuții la Islamabad cu primul ministru pakistanez, Benazir Bhutto. China este unul dintre principalii furnizori de armament ai Pakistanului, care caută noi piese de armament pentru forțele sale armate. După cum transmite corespondentul BBC în probleme de apărare, Jonathan Marcus, rezerva Statelor Unite de a furniza arme Pakistanului face ca Beijingul să aibă un important rol în menținerea sistemului de apărare pakistanez. Precum Rusia furnizează o parte din echipamentele sale militare Indiei, China constituie, în mod tradițional, una dintre cele mai importante surse de armament pentru Pakistan, a cărui armată și aviație depind în mod deosebit de livrările de echipament militar chinez. O mare parte din artilerie, jumătate din tancurile de luptă și peste jumătate din avioanele sale de război au fost achiziționate din China, iar dacă vasele de război mai mari sînt cumpărate de la țări occidentale, cele mai mici, cum sînt cele purtătoare de rachete, sînt în cea mai mare parte de producție chinezească. Pakistanul este dornic să-și îmbunătățească propria industrie de armament, dar și aici accentul se pune pe armele chinezești. Pakistanul ar fi dornic să cumpere mai mult armament din Occident, acesta fiind mult mai sofisticat decît cel oferit de chinezi dar și mult mai scump, pentru a nu discuta și despre obstacolele politice. Statele Unite au suspendat vînzările de avioane de război F-16 către Islamabad, legînd ridicarea embargoului de dorința Pakistanului de a opri ceea ce Washingtonul a numit "programul de dezvoltare de armament nuclear". În aceste condiții, armamentul chinezesc, deși mai puțin evoluat, constituie o propunere atractivă.

Ca urmare a unui act terorist

Un imobil din Buenos Aires a explodat, ucigînd 28 oameni și rănind 146

■ în capitala argentiniană, membri ai Serviciului israelian de Securitate colaborează cu Poliția autohtonă

Guvernul argentinian a anunțat că în urma unui atac terorist, o explozie puternică a avut loc la un spital evreiesc din Buenos Aires. Clădirea spitalului a fost distrusă și cel puțin 28 de oameni au fost uciși. S-au înregistrat peste 100 de răniți. Echipele de salvare mai caută supraviețuitori. 7 clădiri din jur au fost și ele avariate. Președintele argentinian, Carlos Menem, a ordonat închiderea granițelor țării sale. Un telefon anonim primit de un post de radio a delarat că un grup, necunoscut pînă acum, care se autointitulează "Comandoul Islamic" și-a revendicat atentatul. Ministrul argentinian de Interne a comparat gravitatea exploziei cu cea suferită de Ambasada Israelului la Buenos Aires în martie 1992, cînd s-au înregistrat aproximativ 30 de victime. Corespondentul BBC a transmis că atacul a fost pus pe seama grupării Hezbollah, susținută de Iran.

Sute de membri ai echipelor de salvare caută prin dărîmăturile clădirii de 7 etaje unde

se aflau sediile serviciilor medical și comunitare evreiești de la Buenos Aires. Printre răniți se numără și pietoni, care se aflau întîmplător în preajma clădirii. Membri ai Serviciului israelian de Securitate au fost aduși să asiste serviciile omoloage argentiniene. Două persoane au fost deja reținute pentru cercetări. Ministrul argentinian al Apărării a declarat că bomba era destinată să stopeze procesul de pace din Orientul Mijlociu.

Clădirea care a fost avariată la Buenos Aires adăpostea nu numai spitalul evreiesc ci și birourile unor organizații sociale evreiești. Președintele Menem i-a numit pe cei ce se află în spatele acestui atentat "sălbatici".

Șomaj deghizat în Rusia

■ *numărul șomerilor este mult mai mare decît indică cifrele oficiale*

Lunile de vară sînt particularizate, în Rusia, printr-o tendință de "diminuare a creșterii șomajului" - comunică secția editorială și de informații a Serviciului federal de ocupare a forței de muncă. Conform estimării specialiștilor din cadrul acestui serviciu, respectiva "recesiune" reprezintă doar "o tranziție a șomajului deghizat la un șomaj și mai deghizat" datorită concediilor efectuate în sezonul estival. La ora actuală, au statut oficial de șomeri 1,2 milioane de persoane, din care 70 la sută sînt femei și tineri. Conform prognozelor Serviciului de ocupare a forței de muncă, situația pe piața muncii se va agrava la sfîrșitul verii cînd, în afara persoanelor aflate în imposibilitatea de a-și găsi un loc de muncă de peste 8 luni și a cetățenilor fără nici o ocupație, oficiile de plasare vor fi intens solicitate de tinerii respinși la examenele de admitere în învățămîntul superior.

Deputații PDAM au făcut publice amendamentele la Constituția Republicii Moldova

Limba oficială a Republicii Moldova va fi "limba moldovenească"

După aproape o lună de discuții asupra proiectului noii Constituții, deputații din fracțiunea majoritară, cea a Partidului Democrat Agrar, au făcut publice amendamentele la legea fundamentală. Pînă la acest moment, cele două fracțiuni parlamentare de opoziție - Blocul Țăranilor și Intelectualilor și Alianța Frontului Popular - și-au reafirmat de nenumărate ori pretențiile la proiectul Constituției, pretenții care se axau, în fond, pe ideea unității limbii și poporului din România și Republica Moldova. În altă extremă rămînea fracțiunea Unității Socialiste, care protestează categoric față de orice referințe la limba română. Potrivit lui Valentin Gromov, unul dintre liderii socialiști, Constituția nu se scrie în baza considerentelor filologice sau științifice, ci a celor politice. În această situație, totul depinde de poziția pe care o va ocupa partidul majoritar. După cum reiese din amendamentele prezentate, în unele chestiuni de importanță majoră agrarienii au hotărît să facă bloc comun cu socialiștii. Bunăoară, art. 13 privind limba oficială a statului se pare că va avea următoarea formulare: "Limba oficială a Republicii Moldova este limba moldovenească". Agrarienii nu au acceptat pînă la urmă varianta de compromis propusă de Blocul Țăranilor și Intelectualilor care a cerut să fie specificat că limba moldovenească este identică cu cea română. Eugen Rusu, șeful comisiei parlamentare pentru probleme juridice, numiri și imunități, a comunicat că unul dintre amendamentele principale la care deputații agrarieni țin în mod deosebit sună în modul următor: "Nimeni nu este obligat să facă declarații cu privire la ideologia, apartenența națională, politică sau religioasă". Rusu a mai comunicat că pentru art. 110 care se referă la reforma teritorial-administrativă, fracțiunea PDAM propune următoarea redactare: "Teritoriul Republicii Moldova este împărțit în raioane, orașe și sate". Astfel, s-ar părea că proiectele de lege ale vechiului Parlament care propuneau revenirea la județe și comune, după modelul României, vor fi îngropate definitiv. Sursa citată a mai precizat că la capitolul statutul președintelui Republicii Moldova fracțiunea majoritară nu a formulat amendamente, acestea existînd din partea unor deputați agrarieni. Dumitru Diacov, președintele Comisiei parlamentare pentru relații externe, a propus ca președintele să beneficieze de dreptul de a oferi ranguri diplomatice și a numi ambasadori. Ion Ungureanu, președintele Comisiei pentru unitatea statului, a arătat că a înaintat amendamente potrivit cărora "nu se admite dislocarea trupelor militare străine pe teritoriul Moldovei; președintele conferă grade superioare judecătorilor, procurorilor și vameșilor; președintele este în drept să suspende deciziile guvernului din timpul vacanței parlamentare pînă la decizia Curții Constituționale". Alexandru Moșanu, unul dintre liderii opoziției, a opinat că, în cazul în care Parlamentul va adopta Constituția în varianta agrarienilor, Republica Moldova își va reconfirma statutul de colonie postsovietică.

TELEX

■ Opoziția din Zair este împotriva acțiunii trupelor franceze în Rwanda

Principalul partid zairez de opoziție a criticat vehement operațiunile franceze din Rwanda. Într-un comunicat, UDPF a descris activitatea trupelor franceze ca urmărind să asigure protecția autorilor genocidului rwandez. Operația militară a fost denumită "ocupație".

■ Convoi ONU ambuscat la Mogadiscio

Un convoi al Națiunilor Unite a fost ambuscat în Somalia, la Mogadiscio, de către oameni înarmați neidentificați. Detalii ale incidentului, care a avut loc în nordul orașului, sînt încă neclare. Un purtător de cuvînt al forțelor ONU din Somalia a relatat corespondentului BBC că 15 membri ai convoiului au fost dați dispăruți. Surse militare italiene relatează că doi militari malayezieni au fost uciși, iar trei ofițeri italieni și un neo-zeelandez au fost răpiți. Atmosfera la Mogadiscio a fost foarte tensionată în ultimele săptămîni.

■ Consiliul de Securitate a reînnoit sancțiunile contra Irakului

Luni, Consiliul de Securitate ONU a reînnoit, pentru alte șase luni, sancțiunile economice împotriva Irakului, dar, așa cum relevă agenția REUTER, cu această ocazie au apărut serioase diferențe de vederi între SUA și Rusia. Rusia, sprijinită de Franța, China și Brazilia, a cerut adoptarea unei declarații în care să se consemneze faptul că Irakul a făcut unele progrese în ceea ce privește reducerea arsenalului său militar.

În orașul Iași găsiți

O firmă la dispoziția dumneavoastră

S.C. ADIMET S.A. IASI

(fosta Bază nr. 3 a Departamentului Ind. Metal.)
Str. Bucium nr. 36. Telefon 132888, 131720, fax 136654, telex 022319

vă oferă și vă servește cu promtitudine en gros și cu amănuntul următoarele:

- CARBID calit. I, tip A și B;
- TABLĂ SUBȚIRE 0,6 - 3,5 mm;
- TABLĂ ONDULATĂ 0,75 - 1,5 mm cutată neagră și zincată;
- TABLĂ GROASĂ 4 - 8 - 10 - 12 - 19 - 20;
- TABLĂ DECAPATĂ 0,6;
- ELECTROZI SUDURĂ SUPERTIT 2,5 - 3,25, 5 mm;
- ELECTROZI SUDURĂ SUPERBAZICI 2,5 - 3,25 și 5 mm;
- PĂTRAT 12, 22,25, 40 mm;
- OȚEL BETON Ø 6-18, PC 52-60, Ø 6-28;
- OȚEL LAT 20-70 x 5-10;
- OȚEL ROTUND OLC 35-45, Ø 22-70;
- OȚEL HEXAGON OL 37, OL 50, 13-36;
- TABLĂ INOX 1,5 mm W 4541;
- FONTĂ OȚELĂRIE;
- BECURI de 300 și 500 W și cu vapori de Mercur;
- BENZI JANTA și TALOANE;
- STICLĂ ORNAMENT 5 mm;
- TABLĂ ZINCATĂ 0,5 - 0,7 mm;
- RADIATOARE: RABA SAVIEM, ARO, TRACTOR;
- INSTALAȚII ÎNCĂLZIRE ICAR;
- AUTOTURISME ARO 243 (motorină + benzină);
- CALORIFER DIN FONTĂ DE 4 ELEMENȚI;
- BANDĂ LAMINATĂ LA RECE de 20;
- CARTON BITUMAT, PÎNZĂ ASFALTATĂ, BITUM HIDROIZOLAȚIE;
- CANISTRE 20 litri;
- PROFILE U, TM, T-uri, CORNIERE FORMATE LA RECE ȘI LAMINATE;
- ȚEVI SUDATE PENTRU INSTALAȚII NEGRE, ZINCATE, CONSTRUCȚII, ȚEVI, TRESE DE ROMAN;
- ȚEVI RECTANGULARE ȘI PĂTRATE;
- CUIE și CAIELE, SÎRMĂ MOALE NEAGRĂ ȘI ZINCATĂ, LANȚ ZALE SCURTE și RĂSUCITE;
- SOBE TERACOTE, ROABE;
- PROFILE și CORNIERE ALUMINIU;
- TABLĂ ALUMINIU;
- OȚEL ROTUND ALUMINIU ÎN BARE;
- ȚEVI ALUMINIU.
- PLĂCI AZBOCIMENT.

CASA DE LICITAȚIE

OASIS

a

S.C. "SURSA MOLDOVEI" S.A.

Organizează ședința de licitație publică
pentru următoarele bunuri aflate pe ringul 2:

Apartament 2 camere,
suprafață utilă 33,10 mp, situat la parter. Dispune de telefon. Întrunește toate condițiile unui **cabinet medical particular.** Dependințe: boxă multifuncțională 14,95 mp (canalizare, apă, instalție electrică) Zona str. Cuza Vodă.
Preț deschidere: 17.000 $.

Teren intravilan, 850 mp,
situat pe șoseaua Nicolina.
Preț deschidere: 8.800 lei/mp.

Carmangerie
pentru prepararea produselor din carne, utilată corespunzător: cameră frigorifică, spațiu de producție, grup sanitar și birou, fumărie. Toate dependințele utilate sînt în stare perfectă de funcționare. Zona piața C.U.G.
Preț deschidere - 27.300.000 lei

Hală producție
poate fi folosită pentru depozit en gros;

Informații la telefon 127118 sau 127114.

PRINT COLOR SRL

Societate Mixtă Româno-Italiană produce pentru dvs. material publicitar:

- autocolante din PVC și hîrtie
- termocolante
- foi cu antet
- cărți de vizită
- legitimații plastifiate
- sigle
- etichete
- prospecte
- coperți
- calendare
- imprimări: pixuri, brichete
- firme luminoase

Str. Săvescu nr. 3, tel. 114718, fax 117631

S.C. ADIMET S.A. IASI

(fosta Bază de Aprovizionare Desfacere nr. 3)
Str. Bucium nr. 36. Telefon 132888, 131720 sau 136654

solicită firmelor particulare sau de stat contra cost,

spațiu corespunzător pentru depozitare

conform normelor PSI a 100 tone carbid tip I și II.

Ofertanții să ia legătura prin telefon cu firma noastră.

CAFEAUA DE DIMINEAȚĂ

Urgia vine de la răsărit: în talcioc un copil își vinde cățelul iar tatăl, pistolul din dotare

Aurel LEON

Cînd un sătean de prin părțile Vasluiului, nu departe de Iunca Prutului, a descoperit într-o dimineață, în lanul lui de porumb, vreo șaisprezece bărbați, smoliți la obraz și vorbind o limbă răstită, și cînd s-a aflat că grupul venea tocmai din Sri Lanka, mi-am amintit de romanul lui Mihail Sadoveanu "Cuibul invaziilor". Oamenii aceștia, și mulți alții ca ei, trecuți hotește, noaptea, peste Prut de către contrabandiști, amăgiți că au ajuns în Germania, vin de acolo, din cuibul invaziilor. Noi, românii, sîntem obișnuiți cu asemenea musafiri, în toată istoria noastră am fost străjerii Europei... Căci au venit peste noi, spune istoria, pîlcuri de tătari și escadroane de cazaci. Și ce colorat descrie același Sadoveanu urgia de la răsărit:

"Știrea de la Crîm n-a întîrziat să se arate adevărată. Abia ajunseseră, cu încetineală ca totdeauna, cărțile lui Mengli-Han la măria sa Craiul Cazimir, tocmai în Litvania, unde măria sa se afla cu curtea și cu familia, și din stepa rusească se ridică sunet și flacără. Tabunurile lui Mamac-Han trecură Niprul și, cumpănindu-se asupra pragului lumii o clipă, s-au rupt în trei trîmbe, două lovind în Lehia și alta fulgerînd pieziș spre Moldova. Cei care au intrat în Republică au ras de pe fața pămîntului o limie de sate de cătră Cameniță spre Jitomir Rujmir și Vladimir și în Podolia la Volin, încărcînd holde, adunînd tamazlîcuri de vite, punînd în streang sub harapnic zece mii de robi. Groaza s-a răzvrătit holbată și cu părul vîlvoi în tot cuprinsul Lehiei. Vîntul aducea fum de tăciune de cătră hoarde. Oameni cu gura strîmbă și bălăbănind numai dintr-o mînă scăpau dintr-acolo. Pe toate drumurile stăteau prăvăliți morții: copii, mujeri și bătrîni, care-s mai puțin buni la robie. La tîrguri, mațele negustătorilor erau înșirate ca mărgelele pa gardul șanțurilor de împrejmuire și pe cumpăna rohătcilor. Cu aceleași rîndueli, călăreții negri ai lui Mamac-Han au trecut Nistrul în mai multe locuri și s-au răsfirat în pradă spre Prut. Alții, cercînd vaduri, au pus pe tărmul de dincoace căruțele ușoare cu roate înalte și coviltir, ca să încarce în ele aur și argint. Suind în valea Căușenilor, mîrzacii au pălit în Lăpușna. Alții s-au îndreptat spre ținutul Botoșanilor și Suceava. Dar țara aceasta nu deschidea cîmpuri largi și bogății clădite ca în Podolia și Litva. Erau locuri necontenit strîmte de codri, de dealuri și văi prăpăstioase. Fugarii, răcnind pe toate ponoarele și aprinzînd focuri de veste, se mistuiau grabnic în sihlă, împungînd cu strămurarea boii și bivolii și bătînd cu harapnicele în cai. Tătarii aruncară pretutindeni din suliți sumuiace aprinse de cîlți, pîrjolind satele. Ca să fie de spaimă lumii și s-o oprească din bejenie, orice om pămîntean, care era găsit umblînd, pierea străpuns. Cuiburi de fugari pe care le-au găsit în poieni le-au împresurat de vîlvătăi, prăjindu-le, ca să meargă șfara de seu ca o veste pretutindeni. Erau coloane de călăreți care mergeau unul cîte unul pe zarea dealului ducînd în suliți pruncii; le-a ieșit zvon că-i frig și-i mînîncă; dar ei porunceau cu asta supunerea pămîntenilor, ca să vie fiecare să-și aducă avutul, și apoi fiecare să-și scape viața plecîndu-și grumazul în robie.

Dar n-au apucat a-și face popasul cel dintîi de sară, la apa Prutului; căci celor din frunte le-au și venit știri de neliniște din urmă. Deși Mamac-Han stătea cu putere hodinită dincolo de Nistru și de Movilău, priveghind ceambulurile de pradă și primind vestitori, mîrzacii de la Prut au înțeles că s-a pus între ei și Mamac-Han o primejdie. Țara nu era lipsită de priveghere. Războinicii vechi aveau dreptate să urască pădurile, căci ele totdeauna pot ascunde primejdie. Din părțile Sorocei și din părțile Cetății Albe s-au ivit oșteni care nu cunosc spaima. Stau ca un zid și lovesc cu strășnicie, ori lunecă în sihle cu repeziciune și ies în altă lature. Au început a vîna căruțele de pradă, înjunghiindu-le caii și sfărîmîndu-le roțile. Au închis drumurile și văile dindărăt.

La vestea aceasta, mîrzacii cei mari îndată au repezit alergătorii cei mai buni poruncind învîrtejirea trîmbei înspre tabăra lui Mamac-Han. A doua zi, ocrotindu-și dobînda prin Valea Răutului, sprijineau dealurile goale și văile pînă după al treilea deal, cu stoluri, stînd cei din mijloc întru toată puterea și grăbind ca să ajungă la vadurile Nistrului. Atunci i-a lovit Ștefan Vodă cu pîlcuri întocmite și la loc potrivit așezate, îmbulzîndu-i spre dumbrăvile de la Lipinți. Tăindu-le orice ieșire la Nistru, i-a prins ca într-n voloc. Prea puțini dintre cei mai strașnici viteji au putut scăpa. Ceilalți, trudiți de muncă și de drum, s-au supus în propriul lor sînge și moldovenii i-au hăcuit cu săbiile în toată după-amiaza aceea, 20 august."

Pun rămășag că jandarmul din comună, întocmind actul prin care grupul acela ciudat să fie înapoiat Basarabiei, s-a consultat cu toți învățătorii și cu preotul din sat, ca să afle de unde vin străinii. Se vede că nu-s dumiriți de vreme ce dl. Dan Mihale din satul Ghermănești, ne cere ajutorul. Îi răspundem telegrafic: "Insulă la sud-est de India, la Oceanul Indian, fostă Ceylon, devenită Republica Sri Lanka în 1948; are o populație de 16 milioane. Cultivă orez, ceai, arbori de cauciuc, trestie de zahăr. Guvern de stînga". De bine nu pleacă oamenii de acolo. De altfel, întregul răsărit se mișcă spre soare-apune. Noi sîntem doar trambulina. În trecut eram ținta jafurilor, acum sîntem și noi săraci. Dar parcă nu chiar ca ei.

Am urmărit niște emisiuni TV: aspecte din Moscova, Kiev,Chișinău. Crainicii declară fățiș: la noi e foamete, sărăcie, dezastru. Prin piețe oamenii își vînd ultimele boarfe din casă. Pe fețe se citește deznădejdea. Popoarele acestea disperate sînt în stare de orice. Pe vremuri, rezerva de economie a unei țări era în aur. Răsăritul și-a făcut rezerva în armament. Sînt popoare de militari. Armata cere de lucru. Care e lucrul ei? Războiul. Guvernele fac șantaj cu armele nucleare, omul de rînd vinde ce are. În piațe alimentare stau în șir basarabeni cu trei pădurețe, trei cepe și vreo două ouă; în talcioc, un ucrainean negociază pistolul pe care l-a avut în dotare, un copil vrea să-și vîndă cățelul. Are lacrimi în ochii lui albaștri, dar se vede că sînt flămînzi amîndoi. Cea mai eficace bombă atomică e pîinea.

Cînd Ștefan redacta la Suceava "Scrisoarea de latinie", domnii și craii Europei vedeau că primejdia vine numai asupra Modovei, deci au vreme de gîndit. Pe cînd se spuneau vorbe galante la curți și se închinau pahare, Ștefan privea îngrijorat prin crenelurile cetăților nistrene spre pusta răsăriteană. Istoria are defectul de a se repeta. Cînd eram... vînduți la Ialta, americanii se considerau departe de urgie. Ar fi fost nimerit ca Churchil și Roosevelt, înainte de a bea votca turnată de Stalin, să fi citit urmarea după bătălia de la Lipinți:

"A fost cumplită veste petru Mamac-Han, dincolo. Se zvîrcolea de mînie și scîrbă, amenințînd cu sabia spre Moldova. Puținii războinici care soseau îi vorbeau de pieirea tuturor celor care n-au putut trece apa cea blăstămată a Nistrului. Fuseseră spîrcuite în întîiul rînd și rezervele și răpite îndărăt parcurile de căruțe, cu dobîndă, și robii. Măria sa Sion Sidi Ahmmed, fratele prea puternicului han, a căzut prins. Mai rău decît atît: spurcatul ghiaur de la Suceava a avut îndrăzneală să supună la genunchiul său, sub scara calului, pe însuși Emin Sidi Mamac, feciorul stăpînului lumii și al împăratului împăraților.

- Pe loc să încalece mîrzacii mei cei de taină și să se ducă să-mi aducă fiul, a poruncit hanul, împroșcîndu-și în jur balele mîniei. Să vă duceți o sută de soli înfricoșați la acel necredincios și să-i spuneți că m-am mîniat foarte și să se teamă de greutatea puterii mele. Nu va mai sta piatră pe piatră în spurcatul lui pămînt și unde își ține acum capul îi voi așeza picioarele. Așa să-i porunciți, și să-mi aduceți înapoi fiul. După ce îmi dă copilul, voi cugeta dacă pot să mă înduplec, iertîndu-i îndrăzneala.

Solii lui Mamac-Han au sosit a doua zi în tabăra lui Vodă cu trufie, așa cum se cuvine unor viteji fără fricâ. Au fost lăsați să înainteze pînă la cinci pași sub calul cel alb al măriei sale, sub zalele lui, și sub coiful său de fier, cu bold în vîrf. Oștenii rînduiau poverile, înlăturau morții, alegeau prinșii. Cînd solia de la Mamac se opri, stătură toți privind.

- Să spuie solii cine sînt și ce poftesc, a poruncit Vodă.

Solii au spus cine sînt și ce poftesc, vorbind cu mare glas. Hoarda nu se teme de nimeni și de nimic. Orice domn trebuie să se plece puterii ei.

- Deci acești boieri ai lui Mamac doresc să le dau pe fratele stăpînului lor?

- Da.

- Și mai poftesc să le dau și pe feciorul stăpînului lor?

- Da.

- Și nu vor să primească nici o judecată pentru răutățile și beliturile pe care le-au săvîrșit în pămîntul domniei mele?

- Nu. Acela-i drept al lor de război de la Batie-Han.

- Au deci drept să-mi taie norodul? Să spintece muierile, să frigă în suliți copiii, să puie în jug robii, ca să-i ducă sub harapnic pînă la Volga?

- Au. Necredincioșii să se supuie stăpînului lumii.

- Cu toate acestea, zîmbi o clipă Vodă, m-au întîmpinat în genunchi muierile din aceste ținuturi, cărora li s-au robit soții și li s-au străpuns pruncii; și au ridicat mare glas și blăstăm grozav, dacă nu judec pe răufăcători cum se cuvine. Deci iată răspuns pentru Mamac-Han. Pe Sion Sidi Ahmed nu-l ucid, căci îi este frate; și-l țin la mine, iar cîndva poate să vie asupra măriei sale Mamac, răpindu-i tronul și femeile, și chiar viața. Căci eu cunosc ce pot frații. Însă pe Mamac cel tînăr îl jertfesc pentru pruncii Moldovei. Iar dintre voi solii, cei care au vorbit și au stat cu semeție de asemeni vor pieri tot în această clipă, ca să fie învățătură altora mai trîziu. Pe cel mai bătrîn nu-l lipsesc de viață. Îi las și ochii, ca să vadă toate acestea, și limba ca să vorbească stăpînului său. Dar să fie însemnat la urechi și la nas, ca să știe alții că nu tot ce aud de la Mamac-Han e sfînt; iar nasul să și-l plece cuviincios, cînd vin în fața noastră.

Cumpănind înțelept natura pămîntenilor cum și a hoardelor, Domnul a poruncit ca osîndа să fie executată chiar de țăranii din Orhei și Soroca. Deci pe Eminec Sidi Mamac l-au legat cu odgoane lungi de mîini și de picioare și patru călăreți s-au năpustit, ținînd de căpătăie, în patru părți potrivnice, sfîrtecîndu-l. Iar pe nouăzeci și nouă de soli i-au străpuns cu nouăzeci și nouă de pari de jugastru, tăiați de sub dumbravă, cu toporul."

Și uite că America nu-i cea din 1469, încă nedescoperită de Columb, ci e America din 1994, aflată la discreția pistolarilor din toată lumea, iar Europa începe la gurile Dunării, pe aproape fiind Insula Șerpilor! ■

Afiș al filmului "Imposibila iubire" de C. Vaeni

PUNCTE DE VEDERE

"Intrarea" în Balcani

Col.(r) Marin PÎRVULESCU

Apartenența statelor la una sau alta din zonele geografice ale lumii, o știe oricine, este un simplu joc al întîmplării. Încercarea de a nega și, cu atît mai mult, de a modifica în mod arbitrar aceastâ apartenență este contrară unei stări de fapt absolut naturale, stare de fapt ce caracterizează zona geografică respectivă, prin legăturile și comunicările unei îndelungate vecinătăți și din care rezultă, pentru popoarele din zonă, un mod de viață aproximativ asemănător, o oarecare comuniune de obiceiuri și tradiții, o coincidență a punctelor de vedere și preferințelor, precum și o anumită afinitate spirituală.

În același fel stau lucrurile și în privința poporului român trăitor într-un stat sprijinit pe Carpați, Dunăre și Marea Neagră. În condițiile inexistenței la sud de marele Danubiu, pînă la începutul secolului XX, a unor state independente, ci doar a unor teritorii supuse Porții otomane, Țările Române nu au fost antrenate, cu excepția supunerii față de Înalta Poartă, în nici un fel de relații în această direcție. Spre Răsărit, Rusia țaristă, ea însăși deficitară în privința civilizației și culturii, nu avea nimic de oferit Munteniei și Moldovei. Ne rămîne, așadar, doar șansa, exploatată cu abilitate și înțelepciune de înaintașii noștri, a dezvoltării relațiilor cu statele din nord-vest: Polonia, Austro-Ungaria, prelungindu-se către Franța și Italia. Este și motivul pentru care gîndirea românească modernă își are, prin tinerii plecați la învățătură în Vest și nu la Istambul, izvoarele acolo și nu în Balcani. Dealtfel, în terminologia folosită încă în mod obișnuit în zilele noastre, zona geografică în care s-a înglobat în mod firesc România este cea situată la limita de sud-est a Europei Centrale și nu în afara ei. Întotdeauna s-a socotit ca fiind de la sine înțeles că Munții Balcani dau denumire în exclusivitate zonei geografice situate la sud de Dunăre.

În ciuda acestor adevăruri incontestabile, asistăm în ultimii ani, cu uimire și neputință, la insistențele și înverșunarea cu care conducătorii României și personalități cu răspundere în stat se străduiesc să acrediteze părerea potrivit căreia țara noastră ar aparține zonei geografice a Balcanilor. Prin participarea și implicarea în alianțe, tratate și legături culturale sau de altă natură, ce vizează în mod explicit țările din Balcani, se încearcă încorporarea artificială a țării în această zonă, deși, repetăm, în mod firesc și tradițional, România modernă aparține centrului și vestului european, de a cărui influență pozitivă a beneficiat din plin în ultimii 150 de ani.

Necesitatea delimitării apartenenței țării noastre la una sau la alta din zonele geografice ale Europei nu este de ordin formal ci e determinantă pentru caracterul viitor al relațiilor interstatale, legăturilor culturale, participarea la activități zonale, inclusiv (și mai ales) în domeniul alianțelor pentru asigurarea securității naționale.

Dacă acceptăm, spre exemplu, ca țara noastră să participe la un concert, la o competiție sportivă sau la o olimpiadă de fizică-matematică organizată deliberat pentru țările din Balcani, trebuie să știm că în acest fel ne autoexcludem în mod explicit de la astfel de manifestații organizate pentru țările Europei Centrale. Avînd în vedere nivelul diferit la care astfel de activități au loc în raport cu stadiul și performanțele zonelor respective, nu sîntem în nici un fel avantajați prin apartenența noastră la Balcani.

Atunci însă, cînd astfel de contacte, relații, înțelegeri, alianțe și colaborări se referă la probleme de apărare și securitate în zonă (și aceasta este semnalul pe care încercăm să-l tragem), absența țării noastre de la astfel de activități ale țărilor din Centrul Europei ne apare deosebit de dăunătoare și riscantă. Această absență nu poate fi compensată în nici un fel de pretinsa eficiență a unor "strînse relații" cu Grecia sau Turcia. După umilirea României prin absența ei de la înțelegerile de la Vișegrad (Polonia, Cehia, Ungaria, Slovacia), constatăm lipsa reprezentanților noștri și la recenta întrunire de la Viena a țărilor din Centrul Europei, unde României i se cuvenea de drept un loc pe care nu l-a pretins. Ni se oferă, în schimb, ca performanță a diplomației românești, ocazia de a călători fără viză în țările sud-americane sau în alte colțuri îndepărtate ale lumii.

Fără îndoială că vrem să ajungem, prin integrarea noastră economică, culturală, dar mai ales politico-militară, în Europa, dar nu în oricare parte a ei, ci acolo unde am mai fost, unde avem prin tradiție un loc cucerit de înaintașii noștri înțelepți și unde chiar ne și aflăm, geografic vorbind.

După un lung șir de nejustificate pierderi de prestigiu și de credibilitate, pierderea statutului geografic tradițional este încă o regretabilă și, mai ales, păgubitoare nedreptate.

Doamne, cum spunea cineva, la ce ne-am așteptat și cu ce ne-am ales...! ■

Basarabia, acum

Scrisoare deschisă

■ către președintele Parlamentului Republicii Moldova, dl. Petru Lucinschi

Vlad VLASE

D-le președinte al Parlamentului moldovean, ceva nu este în regulă în capul și în sufletul nostru, odată ce nu izbutim, cu ajutorul democrației, să ne exprimăm deschis interesele naționale, să rezolvăm conflictele, să-l eliberăm pe Ilie Ilașcu - ultimul patriot și om politic (nu politician oportunist sau trădător) al neamului.

Astăzi, cînd republicuța este bîntuită de toate crizele, inclusiv cea de autoritate politică, găsesc doar în persoana D-voastră un lider etic, receptiv. Tot respectul pentru faptul că v-ați împovărat de manevrele diplomatice, deși modeste, în vederea salvării deputatului Ilașcu.

Nu pot înțelege, însă, șovăiala și prozelitismul politic al actualului Parlament. Cine l-a împuternicit pe "diplomatul" Diacov, președintele Comisiei de politică externă în Parlamentul moldovean, să asigure sus și tare omologii de la București cum că "Ilașcu va fi eliberat în timpul cel mai apropiat și adus cu Mercedesul la Chișinău"? Numai panglicarii iresponsabili aruncă promisiunile în vînt! Ce-i cu voluntarismul, stupiditatea și teama fără precedent a factorilor Puterii de la Chișinău care zădărnicesc în fel și chip salvarea deținuților politici? De ce Parlamentul, al cărui speaker sînteți, nu-i cere socoteală președintelui Snegur pentru promisiunea lipsită de spirit de răspundere: "Vizavi de cazul Ilașcu prefer mai mult să acționez decît să vorbesc..."? Face impresia că sînteți cointeresați în egală măsură ca Ilașcu să putrezească în celulă. Vă este frică de Ilașcu! Vă preocupă, mai mult decît tragedia lui și a întregului neam, rușinosul concurs pentru alegerea noului imn, cu persoana d-voastră în fruntea juriului.

Să fiu înțeles corect: nu vin cu dinamita discordiei, nu prezint nici un partid politic, mă preocupă doar destinul martirului Ilașcu care trebuie respectat la nivel național. Iar voi îi scurtați zilele date de Dumnezeu. Este o crimă de stat și veți da socoteală!

În consecință, nu pot considera drept Parlament uman, promotor al drepturilor omului, un conglomerat de deputați bicisnici care se împacă tacit cu umilirea și nimicirea unicului Erou național, ca prin minune în viață.

Eu am votat pentru Ilașcu și am dreptul să cer demisia Parlamentului care nu dorește să-l readucă în rîndurile sale pe deputatul Ilașcu. Fac totul ce-mi stă în putință pentru a grăbi eliberarea prizonierilor în propria țară: am asistat la procesele de la Tiraspol, am dat alarma în presa din Basarabia și din România. Dar fără folos.

Ultima soluție e să declar greva foamei în fața clădirii Parlamentului pînă la ora cînd vor fi eliberați deținuții politici sau își vor da demisia actualii parlamentari, lipsiți de curaj și sentimente patriotice.

Neputincioșii n-au ce căuta la cîrma poporului!

Libertate Eroului și parlamentarului Ilie Ilașcu! ■

P.S. Scrisoarea a apărut în mai multe ziare din Chișinău, cu excepția cotidianului "Moldova Suverană" și a săptămînalului "Moldovanul".

Din scrisorile, telefoanele și audiențele zilei

■ Cu gazul metan și apa întrerupte

Dl. Constantin Ambrozie, cartierul Frumoasa 2, bl. 777, sc. A, et. 4, ap. 18, Iași. Pentru că din 18 locatari de la scara 4 nu au achitat cheltuielile de întreținere, gazul metan a fost întrerupt în bloc de mai multe zile, iar apa - începînd de marți. A dat telefon la Primărie, a vorbit cu dl. Petru Gârlea care răspunde de asociațiile de locatari, s-a adresat și la Regia Gaz Metan și R.A.J.A.C., dar toți l-au consolat că se aplică principiul din armata de acum 15-20 de ani: "cînd un ostaș nu bătea corect pasul, plutonul făcea instrucție de front toată noaptea". Comandant al plutonului este astăzi primarul nostru, dl. conf. univ. Constantin Simirad.

■ Împroprietărire ilegală

D-na Maria Năstase, str. Arcu nr. 3, sc. B, et. 2, ap. 7, Iași. În str. G. Enescu nr. 94 din Dorohoi au fost casa și cei 551 mp teren - proprietatea părinților ei. În ianuarie 1976, văduva Verginia Năstase a vîndut soților Vasîlco casa cu trei camere, iar terenul aferent construcției a trecut în proprietatea statului, cumpărătorilor atribuindu-li-se de către Primărie în folosință 100 mp. În baza Legii 18/1991, d-na Maria Năstase solicită Comisiei orășenești reconstituirea dreptului de proprietate pentru 450 mp în calitate de moștenitoare gradul I - terenul nefiind afectat de construcții, detalii de sistematizare, nefiind în circuitul civil, dar în administrarea Primăriei. Cu argumente nefundamentate juridic și faptic, Comisia funciară i-a respins cererea, cu terenul respectiv fiind împroprietăriți, fără nici un preț legal, cumpărătorii casei: familia Vasîlco. Nedreptatea se menține și la instanțele judecătorești. Recursul extraordinar declarat de Procuratura Generală se soldează cu desființarea sentințelor judecătorești locale și trimiterea dosarului pentru rezolvarea problemei terenului la Prefectura județului Botoșani, iar aceasta îl predă Primăriei locale. Depășindu-și competențele, dl. prefect Mihai Baltă ajunge, nici mai mult nici mai puțin, "să respingă plîngerea formulată la tribunal de petiționară", cu toate că dreptul de petiție este recunoscut în Constituție, iar independența justiției - ca putere în stat - oficializată. Și pentru că dl. prefect hotărăște precum odinioară prim-secretarul, de ce s-ar lăsa mai prejos primarul orașului Dorohoi? El atribuie cei 450 mp teren cumpărătorului Vasîlco care nu este nici moștenitor, nici cumpărător al terenului, nici măcar chiriaș, ci un simplu împroprietărit al postrevoluției. Cît privește adevărata moștenitoare, cunoscătoare a preceptului "nimeni nu e mai presus de lege", are în continuare calea referatelor, a proceselor, a plîngerilor, a speranțelor, pentru că așa vrea dl. primar de la Dorohoi - Vasile Gherasim. În mod revoltător, el face împroprietărire!

■ Acuzații dintr-o neînțelegere a reclamei comerciale

D-na Evlampia Caraiman, str. Vasile Lupu nr. 138, bl. A1, tronson I, et. 5, ap. 1, telefon 172424, Iași. În ziarul "Monitorul", ALFINCOOL, str. Platou Abator nr. 5, a dat un anunț că vinde alcool de 87 grade la prețul de 1070 lei, plus T.V.A. - sticla Euro. Cu două sticle a 1 litru ne-am prezentat la vînzător și surpriză: nu avea sticlă de un litru la schimb, iar alcoolul ne-a fost turnat în sticlele noastre din sticle de 0,5 litri. Apoi, cu chitanța nr. 12/15 iulie, ni s-au pretins 5808 lei, luîndu-ni-se în calcul și cele patru sticle pe care nu le-am cerut și nu le-am primit. Or, la 1070 sticla, plus 18% T.V.A., înseamnă 1313 lei/litru x 2 = 2626 lei, nu 5808 lei. Cu toate insistențele, nu am putut recupera banii. Un alt cititor, dl. V.P., str. Roman Vodă nr. 1, imputa firmei și magazinului BLUES INTERNATIONAL, prezentatoare a produselor O'Neill, că a făcut reclamă în "Monitorul" informînd că la deschiderea unității "simpla participare vă poate transforma în cîștigători" a ofertei gratuite: două perechi de blugi, trei cămăși, trei tricouri. Prezent împreună cu copilul la deschiderea magazinului, cîștigătorii au fost desemnați prin tragere la sorți. Firește, cele două acuzații au ca suport o neînțelegere a reclamei: în primul caz sticlele Euro nu-s cu capacitate de un litru ci doar de jumătate, iar în al doilea caz, dacă fiecare participant la deschidere ar fi primit oferta "promisă", magazinul ar fi dat faliment.

■ Banii copiilor - folosiți de contabilitatea școlii

D-na Doina Cociovan, str. Prudenței nr. 21, bl. 681, sc. A, parter, ap. 2, Iași. Soțul meu lucrează la Școala nr. 21, iar salariul îl primește de la Școala Generală nr. 6, lîngă magazinul Moldova. La lichidare, la data de 6 a fiecărei luni, îi reține pensia de întreținere pentru cei trei copii pe care contabilitatea școlii nu mi-i trimite imediat, ci abia la avansul următor. Deci timp de două săptămîni cineva se folosește de banii copiilor mei. Apoi, cheltuielile de 775 lei la un mandat poștal de 14.225 lei în loc de 15.000 lei! Mi se par prea mari costurile. **(Ion N. OPREA)**

CASA DE LICITAȚIE

OASIS

a

S.C. SURSA MOLDOVEI S.A.

organizează sîmbătă, 23 iulie 1994, ora 10^{30}, în incinta Casei Cărții din Iași ședința de licitație cu obiecte de artă și antichități. În zilele de 20-22.07.1994, orele 10^{00}-14^{00}, 15^{00}-18^{00} se organizează vizionarea obiectelor supuse licitației.

Informații la telefon 127118 sau 127114.

Nr. 7 (11), iulie 1994 — Revistă de cultură — 24 pagini — 100 lei

TIMPUL

Havel la palat!

Liviu Antonesei

ÎN ACEST NUMĂR:

Interviu cu **Michel Tournier** - inedit - p. 5

Corespondență din Paris: **PAUL GOMA** "Îi vorbesc lui Ion Iliescu așa cum cred eu de cuviință și așa cum merită Ion Iliescu ceea ce îi vorbesc eu"

Petre Țuțea p. 15

ÎN DEZBATERE: p. 2-3

Literatura și spațiul concentraționar

În analiza literaturii concentraționare, acordați prioritate criteriului documentar sau celui propriu-zis literar?

Răspund: Al. Dobrescu, Liviu Antonesei, Ioan Holban și Gabriela Gavril

■ Literatura gulagului românesc - văzută de Puiu Ioniță

A apărut numărul 7 al revistei de cultură

TIMPUL

DIN CUPRINS: Interviu cu Michel Tournie ■ Corespondență din Paris: Paul Goma ■ Petre Țuțea ■ În dezbatere: Literatura și spațiul concentraționar, În analiza literaturii concentraționare acordați prioritate criteriului documentar sau celui propriu-zis literar? Răspund: Al. Dobrescu, Liviu Antonesei, Ioan Holban și Gabriela Gavril ■ Literatura gulagului românesc - văzută de Puiu Ioniță.

MOLDOMOBILA • MOLDOMOBILA • MOLDOMOBILA

ROMÂNIA, 6600 IAȘI, Str. Bucium nr.34

Tel.: 032/135263;Tx.: 22313-22255; Fax:(40,1)3125266-032/132967

mobilier de înaltă calitate, modern și de artă

FRAROM IAȘI S.R.L.

Anunță deshiderea, după perioada de concediu, a magazinelor din B-dul Independenței nr. 11-13, Alexandru cel Bun, bl. N6, și Dacia , bl. SD 2

VĂ OFERIM:

TV COLOR NIPPON, 51cm

Preț 539.000 lei

pentru o perioadă limitată

- **covoare Ungheni și Chișinău**
- **mobilier metal-sticlă**
- **mobilier stejar**
- **aparatură electrocasnică**
- **cosmetice - gama COLGATE, PALMOLIVE, GILETTE.**

Magazinele noastre sînt deschise zilnic, între orele 10^{00}-19^{00}.

Telefon 112122, 112180

Vă așteptăm!

F.C. Constructorul

Loc de veci la Scornicești

Preluată din returul campionatului trecut "cu surle și trîmbițe" de către dl. Ioan Serbina, reprezentantul Consiliului Județean Iași, care i-a numit în funcția de președinte pe dl. Ducu Popovici și vicepreședinte pe dl. Gh. Pleșcan, clubul de fotbal Constructorul Iași a terminat prin a-i fi vîndut locul din divizia B la... Scornicești! Prețul încă nu se cunoaște, partea ieșeană afirmînd că suma primită va acoperi datoriile existente, însă putem să vă informăm că tranzacția a fost făcută pe teren neutru, la București, iar legalizarea în fața Federației de specialitate, dacă se va face, va purta numele de fuziune. Este adevărat că situația financiară delicată în care se găsește Constructorul a speriat pe oricine ar fi dorit să dea o mînă de ajutor, dar, apreciind gestul d-lui Serbina de a-și asuma responsabilitatea preluării într-un moment dificil a formației de pe Maracana, nu putem fi de acord cu următoarea sa mișcare, de a se spăla elegant pe mîini, vînzînd locul din divizia B. Din cele afirmate public de staff-ul directorial, datoriile clubului ieșean se ridică la aproximativ 14 milioane de lei, sumă care s-ar fi putut acoperi, de exemplu, prin vînzarea a doi-trei jucători. Scepticii vor spune că urmează un nou campionat și sînt necesari alți bani. Sîntem de acord, dar atunci de ce mai sînt retribuiți conducătorii echipei, să facă bani sau să-i cheltuie? Oricum, acum este prea tîrziu, marea majoritate a jucătorilor fiind deja pasată către alte echipe.

Planul de lichidare are rădăcini mai vechi, cei mai mulți dintre componenții formației din Katanga fiind cedați gratuit, ori invocîndu-se o serie de datorii mai vechi, echipei Cetatea Tg. Neamț. Merită să vă reamintim care sînt aceștia: Mîndru, Codru, Munteanu, Cîmpanu, Adam, Condurache, Onofrei, Suciuc, Ichim, toți îndrăgostindu-se subit de apa Ozanei, fără ca, în schimb, în vistieria clubului ieșean să intre măcar o floare. Departe de noi gîndul de a-i condamna pe fotbaliști. Au și ei dreptatea lor și înțelegem că și-au pierdut speranța că pe Maracana vor fi vreodată și zile bune. Însă, cu siguranță că cei rămași la Iași s-ar fi mulțumit în schimbul serviciilor fotbalistice să primească un salariu mediu și, dacă se poate, o primă simbolică de meci cîștigat. Pentru că, în rest, Constructorul are de toate: o bază sportivă de invidiat, autocar pentru deplasări și cu ajutorul unor eventuali sponsori (care trebuiau căutați, nu vin de-a gata!) se puteau rezolva și celelalte probleme legate de masă și cazare. Pentru că altele ar fi fost acum pretențiile jucătorilor în divizia B. Și să nu uităm că ajutorul putea veni și din partea spectatorilor, care atunci cînd Constructorul merge bine, umplu tribunele. Dar, de ce să te legi la cap dacă nu te doare... **(Leonard CĂNĂNĂU)**

Accent ascuțit

În loc de polemică

■ Pe vremuri, se considera că cel mai bun antrenor român era Constantin Teașcă. În palmaresul său figurau, însă, două contraperformanțe notorii: 0-6 la Madrid și Budapesta! Concepția sa de joc era ușor anacronică, un fel de apărare în linie în epoca de aur a betonului. Cu toate acestea, Teașcă era considerat un descoperitor de jucători și creator de echipe. "Piticul" stătea un an și ceva la cîte o echipă (uneori mai puțin!), scotea talente din piatră seacă, după care își făcea bagajele. Imediat după plecarea lui Teașcă, nu știu cum se întîmpla că echipa respectivă obținea cîte o performanță deosebită. Din acest motiv, Teașcă era considerat un antrenor mai valoros decît Silviu Ploieșteanu (care a dus națională la Olimpiada din Japonia) și Angelo Niculescu (C.M. din Mexic). Teașcă, ce să-i faci, "formase echipele"...

■ Un alt antrenor controversat: Arrigo Sacchi. Epitetele curg gîrlă - de la "genial" la "mizerabil". Etimologia ultimului adjectiv conduce la sensul "demn de compătimit". Și aș vrea ca mulți să ajungă așa de "mizerabili" ca Arrigo Sacchi. O semantică mai extinsă a cuvîntului s-ar referi fie la valoare, fie la caracter. Poate cea mai frumoasă secvență a finalei World Cup '94 a fost cea în care Sacchi, uluit încă după ratarea lui Roberto Baggio, care a pus capăt "loteriei", s-a dus în tabăra braziliană pentru a-și felicita adversarii! Asta - în ceea ce privește caracterul! Valoarea, recunosc, se poate discuta...

■ Un alt cuvînt care "arde" vine dintr-o direcție neașteptată, de pe un locușor mult îndrăgit de noi: neaoșul termen de "chelfăneală". Dacă pățania noastră din meciul cu suedezii se poate numi "chelfăneală", cum putem caracteriza isprava prietenilor bulgari în finala mică în fața aceluiași adversar: cataclism nuclear?

■ După finala Brazilia - Italia, "loteria blestemată" s-a dovedit a fi un virus. A contaminat "sferturile" (1986), semifinalele (1990), ajungînd în 1994 exact la inimă (finala). Așa nu se mai poate. Ori ucidem virusul, ori moare Cupa Mondială. Dar, luptele de gladiatori mai au încă admiratori... **(G.I. NICOLAE)**

Mondialul s-a încheiat, fotbalul continuă

Revenim în Europa

■ astăzi, la Geneva, va avea loc tragerea la sorți în Cupele Europene

Aspect din finala Milan - Marsellle (Liga Campionilor, Atena 1994)

Astăzi, de la ora 15,00 (ora României), la hotelul Noga Milton din Geneva va avea loc tragerea la sorți pentru Cupele Europene la fotbal, ediția 1994-1995. Întrucît modul de desfășurare a celor trei competiții continentale s-a schimbat, credem de cuviință să facem cîteva precizări în legătură cu noile reglementări U.E.F.A.

■ **Liga Campionilor.** Intră în calcul cele 48 de campioane ale federațiilor afiliate la U.E.F.A., ierarhizate conform indicilor U.E.F.A. rezultați în perioada ultimilor 5 ani. Echipele clasate de la locul 25 la 48 în această ierarhie trec automat în Cupa U.E.F.A. Din celelalte 24 de formații rămase, deținătoarea titlului (A.C. Milan) plus cele mai bune șapte cluburi conform indicelui U.E.F.A. (Ajax, Manchester United, Bayern München, C.F. Barcelona, Benfica Lisabona, Spartak Moscova, Anderlecht) sînt calificate din oficiu în Liga Campionilor. Acestea se vor constitui în cei opt capi de serie care vor participa la tragerea la sorți a patru grupe de cîte patru echipe fiecare din noua structură a Ligii Campionilor. Formațiile clasate între pozițiile 9-24 în ierarhia U.E.F.A. vor disputa un tur preliminar în luna august. Echipele ocupînd locurile 9-16 (Paris St. Germain, Glasgow Rangers, Casino Salzburg, I.F.K. Göteborg, Steaua București, Galatasaray Istanbul, Sparta Praga, Hajduk, Split) sînt considerate capi de serie, urmînd a întîlni echipele clasate pe locurile 17-24 (A.E.K. Atena, Maccabi Haifa, Slovan Bratislava, Servette Geneva, Vac Samsung, I.F. Silkeborg, Avenir Beggen, B.K. Rosenborg). Cele opt cîștigătoare se califică pentru Liga Campionilor, alăturîndu-se celor opt desemnate anterior. Cele 16 formații vor fi repartizate în patru grupe de cîte patru (cîte doi capi de serie în fiecare grupă). Cele șase partide ale fiecărei serii (tur-retur) se vor juca în perioada septembrie-decembrie 1994. Primele două din fiecare serie se califică pentru sferturi. Sferturile vor avea loc după sistemul eliminării directe (întîlniri tur-retur) în luna martie 1995, semifinalele (identic) în aprilie, iar finala - într-o singură partidă - în luna mai.

■ **Cupa Cupelor.** Formula de desfășurare a acestei competiții rămîne neschimbată, numai că trofeul și-l vor disputa acum 50 de cluburi, ceea ce va impune desfășurarea unui tur preliminar în luna august. După toate probabilitățile, reprezentanta noastră Gloria Bistrița nu va fi nevoită să dispute acest tur preliminar, fiind calificată direct în turul I.

■ **Cupa U.E.F.A.** va avea un număr de 100 de participante compus din: 68 de echipe (aparținînd a 36 de federații) calificate direct plus deținătoarea trofeului (Inter Milano), plus primele trei clasate în competiția fair-play, plus cele 24 de echipe provenite din Liga Campionilor, plus patru cluburi desemnate în urma desfășurării Cupei de Vară. În luna august va avea loc un tur preliminar între cele 24 de "campioane" și alte 48 de formații cu coeficient U.E.F.A. mai redus, în urma căruia se vor califica mai departe 36 de echipe. Acestea se vor întîlni cu cele 28 de echipe exceptate de la turul preliminar în luna septembrie. Se califică mai departe 32 de echipe și de aici încolo competiția se desfășoară ca și pînă acum (șaisprezecimile în octombrie, optimile în noiembrie, sferturile în martie 1995, semifinalele în aprilie 1995). Finala se va juca în luna mai, într-un singur meci și nu tur-retur ca pînă acum. Reprezentantele noastre în Cupa U.E.F.A. sînt Universitatea Craiova, Dinamo și Rapid. **(Ion C. TEODOR)**

TURUL FRANȚEI

O nouă etapă "italiană"

Se pare că apropierea caravanei Turului Franței de granița italiană prieste "macaronarilor", poate și datorită venirii tifosilor pe traseu, așa cum și spre Pirinei a ieșit de la cutie "vulturul Indurain". Luni am asistat la o extraordinară evadare de 170 km a lui Eros Poli, iar astăzi a fost rîndul lui Conti (Lampre-Panaria) să strălucească cîștigînd pentru prima dată o etapă în Le Tour. Caracterul abrupt al etapei a permis unui grup de 14 cicliști să se poată detașa, dar nici de această dată nu a fost vorba de o acțiune coordonată de către o anume echipă. Mai mult, rînd pe rînd fiecare a încercat să ia etapa pe cont propriu, dar cel care a reușit cu adevărat acest lucru a fost Conti. Atacuri decisive au mai încercat Furlan, Santamorita, Thierry Marie, Pensec, Pantani și Virenque. Desprinderea lui Conti s-a produs pe urcarea pe Alpe d'Huez cum era de așteptat. Doar Virenque a răspuns, dar neconvingător, el sperînd într-un ajutor, dar acest lucru l-a încercat doar germanul Aldag. Pantani a urmărit numai o ascensiune în clasament pe care a și reușit-o în favoarea lui Pulnikov și în ciuda faptului că nu a fost sprijinit de coechipieri care aflaseră evident de posibilul său transfer la echipa "Festina". "Înălțătoarea" sosire a fost incredibilă prin faptul că cicliștii au ajuns numai cîte unul sau în grupuri de 2-4. Surprinzător de slabă comportarea într-o etapă de munte a columbienilor (Mejia, locul 4 în clasamentul general anul trecut datorat muntelui), mexicanilor și spaniolilor care cu excepția lui Indurain și Cadena (Kelme) au dezamăgit. Indurain a controlat cursa fiind în acel grup de 14, dar lui Cadena i s-au blocat efectiv pedalele, el fiind nevoit să parcurgă vreo 800 de metri ca pe porțiunile noroiase de la ciclocros, adică alergînd pe bicicletă pînă a sosit o mașină pentru a-i schimba "calul". Conti a cîștigat în 6h06:45, în tradiționalul stil italian, adică salutînd publicul și trimițînd bezele către admiratoare. Un neamț sau un danez ar mai fi tras cu disperare pentru încă 6 secunde avans. Au urmat: Buenahora (Kelme) la 2:02, Boltz (Telekom) la 2:41, Elli (Perini), Virenque, Marie etc. Virenque păstrează tricoul cățărătorilor și a fost singurul care și-a permis o cupă de șampanie la festivitatea de premiere.

Clasament general provizoriu: Indurain 81h26:16, Virenque la 7:21, Leblanc la 8:35, De Las Cuevas la 9:15, Pantani, Conti. **(G. ANGHEL)**

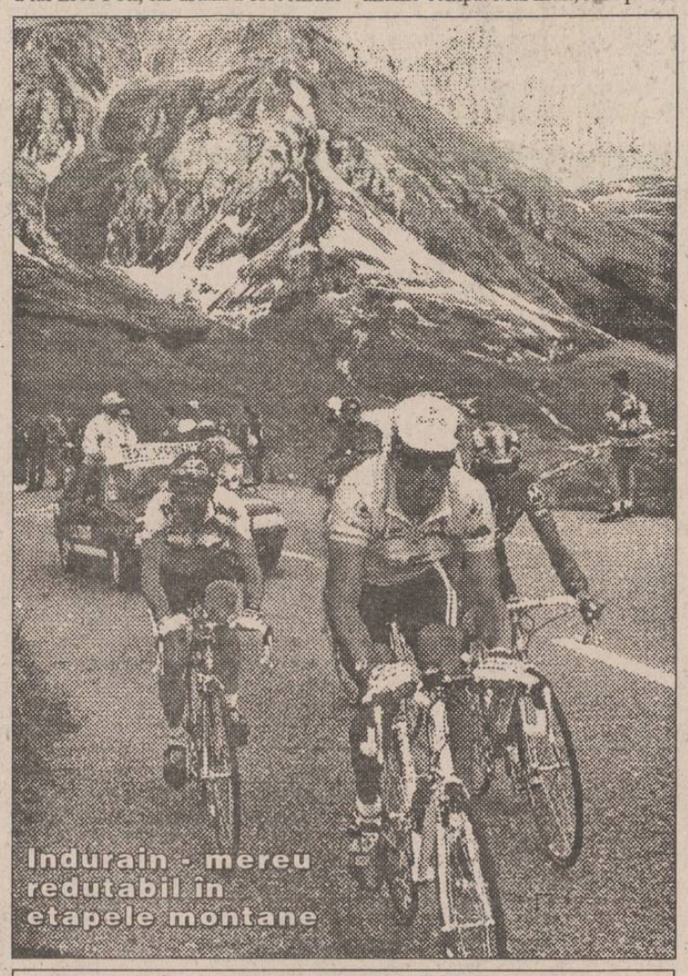

Indurain - mereu redutabil în etapele montane

Vacanța fotbalistică

■ Cornel Costăchescu, antrenor la C.F.R. Pașcani

Astăzi, începînd cu orele 11,00, pe stadionul Constructorul din Iași, F.C. Lynx va întîlni într-o partidă în familie echipa C.F.R. Pașcani. O partidă amicală, de rutină, prima disputată de fotbaliștii ieșeni în acest început de drum și care, vrem - nu vrem, nu va fi concludentă. Totuși, merită a fi urmărită în primul rînd pentru a vedea noutățile ce vor apare în teren și apoi pentru că pe banca tehnică a echipei păscănene se va afla nimeni altul decît prof. Cornel Costăchescu. Surpriză și nu prea, fostul antrenor de pe Maracana fiind solicitat odată cu dizolvarea formației Constructorul de mai multe grupări sportive. Pînă la urmă, tehnicianul ieșean a ales Pașcaniul tocmai pentru faptul (după cum ne spunea într-o discuție anterioară) de a fi aproape de Iași. **(Leonard CĂNĂNĂU)**

■ Noutăți în lot la Pașcani și Tg. Neamț

Echipa C.F.R. Pașcani și-a început pregătirile pentru noul sezon susținînd un meci de verificare pe teren propriu cu proaspăta promovată în divizia A, Cetatea Tg. Neamț. Partida s-a încheiat cu un rezultat de egalitate, 1-1 (1-0), prin golurile marcate de Ilie (min. 16) pentru feroviari și ex-ieșeanul Cojocaru, pentru nemțeni.

Iată noutățile din cele două loturi:

C.F.R.: Nistor (Cetatea), I. Popa, Verdeș, Harhaț (Siretul Pașcani), Murariu (revenit de la Rapid M. Ciuc), Iliescu (Laminorul Roman), Cazacu (Poli Iași).

Cetatea: Dumitrescu (F.C. Olt), Dobre, Onofrei, Ichim, Condurache, Adam (Constructorul Iași), Cojocaru (Poli Iași), Tănase (C.F.R. Pașcani), Abălașei (Cozinda Botoșani) și Ioniță (I.M.G. București). **(Codru VULPAȘIN)**

Un nou rezultat de excepție pentru atletismul ieșean

La sfîrșitul săptămînii trecute, în perioada 16-17 iulie, la București, s-au desfășurat Campionatele Naționale - probe combinate pentru juniori II și III. Au participat peste 100 sportivi din întreaga țară. Deținătorul titlului la octatlon, în același timp și recordmanul acestei probe, Ciprian Dragoman (Liceul cu Program Sportiv) a obținut medalia de bronz la decatlon cu 5647 puncte. Iată că în primul an de juniori II Ciprian reușește deja o performanță de excepție. O altă elevă a profesoarei Rodica Dudău, Mihaela Bițică, a fost cooptată în lotul național care va participa la Campionatul European de tineret ce va avea loc la Ostrava. **(Dan BAHRIN)**

Cît mai cîștigă tenismanele ?

În clasamentul întocmit de Asociația Tenismanelor Profesioniste (WTA) privind cîștigurile realizate de jucătoare, primele 10 locuri se prezintă astfel

1.Arantxa Sanchez Vicario (Spania) 1.127.069 $ **2.Steffi Graf** (Germania) 1.077.475 $ **3.Conchita Martinez** (Spania) 918.116 $ **4.Natalia Zvereva** (Belarus) 628.146 $ **5.Martina Navratilova** (SUA) 519.532 $ **6.Gigi Fernandez** (SUA) 489.917 $ **7.Mary Pierce** (Franța) 357.452 $ **8.Lindsay Davenport** (SUA) 349.033 $ **9.Jana Novotna** (Cehia) 310.584 $ **10.Lori McNeil** (SUA) 281.382 $

AGENȚIA DE TURISM NET

Casa Modei - mezanin. Telefon 032/117596

Sejur pe Litoralul Mării Egee!

În perioada 9-19 august. ★ 6 zile cazare și masă, pe malul lacului Bafa (Club Natura Oliva), în mijlocul unei plantații de măslini ★ 2 zile cazare la Istambul ★ 2 zile cazare și masă în România ★ transport autocar ★

Preț 365.000 lei

Vă provocă să participați la una din excursiile organizate în Polonia (Varșovia) 20 iulie - 50.000 lei, și în Turcia 24 iulie - 50.000 lei.

Deasemenea, organizează tabere școlare și studențești, de 10 zile, la BORSEC - 67.000 lei; BUȘTENI - Hotel SILVA; BORȘA - Hotel BRADUL; VATRA DORNEI - Hotel BRADUL-CĂLIMANI ✱ cazare vile II ✱ masă ✱ transport cu autocarul ✱

LITORAL - SEZON ESTIVAL 1994

OFERTĂ TURISTICĂ

Serii de 7 zile (6 nopți) (1 PC-10.000 lei)	VENUS Hotel BRINDUȘA	JUPITER Hotel TISMANA	CAP AURORA Hotel ONIX
18-23 iulie			
24-29 iulie			
30 iulie-4 august			
5-10 august			
11-16 august			
17-22 august			
23-28 august	58.800 lei	75.000 lei	75.000 lei
29 august-3 septembrie	50.400 lei	63.000 lei	63.000 lei
4-9 septembrie	36.000 lei	43.800 lei	43.800 lei

Complex Hotelier DOBROGEA-MAMAIA (TV și telefon în cameră, pensiuni complete la 10.500 lei/zi)

16-25 iulie (10 PAX)	
26 iulie-4 august (10 PAX)	
5-14 august (10 PAX)	
15-24 august (10 PAX)	220.000 lei
25 august-3 septembrie (10 PAX)	209.500 lei
4-9 septembrie (6 PAX)	
10-15 septembrie (6 PAX)	105.000 lei

1 PAX = pensiune completă și cazare

La cerere, agenții noștri se pot deplasa la domiciliul Dvs. pentru eliberarea biletelor. Vă invităm la sediul Agenției de Turism "NET" să vizionați caseta video cu imagini din hotelurile incluse în oferta noastră!

CU NET CÎȘTIGAȚI O ZI DE PLAJĂ!

Agenția de Turism NET organizează transport autocar, pe traseul IAȘI-CONSTANȚA-MANGALIA și retur, cu opriri în stațiunile de pe Litoral.
Plecări din Iași - ora 4,00. *Sosirea pe Litoral* - orele 15,00 - 16,00.
Plecări din Mangalia - ora 19,30.
Preț autocar - dus: 7.000 lei/persoană;
- dus-întors: 13.200 lei/persoană.

Economisiți spațiul din locuința dumneavoastră folosind

USCĂTORUL EXTENSIBIL

După ce rufele se usucă, firele uscătorului extensibil pot fi pliate in cutia sa!

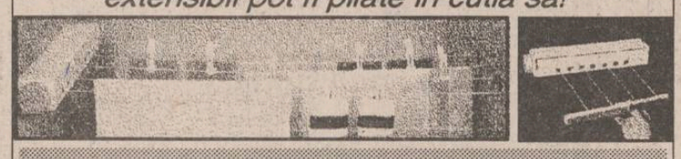

USCĂTORUL EXTENSIBIL oferă un spațiu pentru întins rufele de 3-66 metri, este ușor de montat și poate fi instalat oriunde: în balcon, în bucătărie sau în baie.

Vă puteți procura USCĂTORUL EXTENSIBIL numai de la magazinul VOGUE

Nr. 2

A APĂRUT REVISTA

AUTO pro

✓ Noutăți mondiale
✓ Bugatti EB 110
✓ Motociclism
✓ Peugeot 306 Cabrio
✓ Test VW Vento 1.8i CL

MOTOR PRESSE INTERNATIONAL & MEDIA PRO

MICA PUBLICITATE

CUMPĂR DACIA 1304

(papuc), carosată,
an fabricație 1988 - 1992,
stare perfectă de funcționare
Relații la tel 117596
între orele 9 - 19

LABORATORUL DE ANALIZE al Societății PROFAMILIA

efectuează toate analizele de laborator
(hematologie, biochimie, bacteriologie, imunologie),
în condiții ultramoderne cu un personal
de înaltă calificare.

De asemenea,
se lucrează în regim de urgență
teste de diagnostic pentru sarcină,
al cărui rezultat îl primiți în 10 minute.

Calea Chișinăului nr. 11C, sc. D, parter. Telefon 117008.
Program zilnic 7[00]-17[00].

OPTICA 34 PĂCURARI

CONSULTAȚII OFTALMOLOGICE CU MEDIC LA COMBINA OFTALMOLOGICĂ
Unitatea fiind privatizată,
găsiți orice fel de lentile sferice, cilindrice sau pentru operații de cataractă, cu posibilitate de comandă pentru lentile speciale, rame la toate prețurile, import și indigene.
Vă oferim servicii de bună calitate în termen scurt
și foarte multă amabilitate.
ATENȚIE: sînt două unități Optica alăturate.
Numai Optica 34 vă poate oferi aceste servicii.
Vă așteptăm zilnic, între orele 8,00-13,00, 15,00-20,00,
sîmbătă 8,00-13,00.
Relații și programări consultații la tel.: 164062.

FIMEX

O ALEGERE INSPIRATĂ
Distribuitor autorizat
Computerland
● mașini de scris electronice SMITH CORONA ●
SHARP
● mașini de scris electronice seria PA 3000 ●
Str. Cuza Vodă nr. 10. Telefon/fax 117307.

RADIO NORD-EST IAȘI

72,44 FM - STEREO

EXCLUSIV
JAZZ
MIERCURI
ORA
21.10
jazz european
jazz american
jazz clasic
jazz contemporan...
totul despre jazz
în 80 de minute.

Realizatori:
Romeo Cozma, Radu Tepordei

În această seară, ora 22,30,
o atmosferă diafană și romantică,
asigurată de
MUZICĂ DE CATIFEA

Realizator: *SANDI LEONTIEȘ*

TOP 11 SLOW

Ediția 23

		Săptămâna trecută
↑	1. What Can I Do - SMOKIE	3
→	2. My Oh, My - SLADE	2
↓	3. Woman In Love - BARBRA STREISSAND	1
↑	4. Never, never - FEARGAL SHARKEY	6
→	5. True Colors - CYNDY LAUPER	5
↑	6. Oh, Darling - THE BEATLES	11
↓	7. Islands - BONNIE TYLER	8
↓	8. Illusion - SUBRAMANIAM & GRAPPELLI	4
NB	9. Lilly Was Here - DAVE STEWART & CANDY DULFER-	
↓	10. No More Lonely Nights - PAUL McCARTNEY	7
↓	11. Fields Of Gold - STING	9

DE 11 ORI ... SINGURĂTATE
Propuneri
1. I'll Stand By You - PRETENDERS
2. To Love Somebody - MICHAEL BOLTON
3. I'll Never Fall In Love Again - TOMMY PAGE
REALIZATOR: *DRAGOȘ OLTEANU*
Tel. 032/142446, 146363;
pentru corespondență: O.P. nr.7, C.P. 1618

CURSUL VALUTAR

valabil pentru ziua de 20.07.1994
Cursul de referință stabilit pentru principalele valute în urma licitației de la BNR, valabil pentru astăzi este de:

1690,00 lei/USD
2639,19 lei/GBP
317,63 lei/FRF
1089,20 lei/DEM
Volumul tranzacțiilor încheiate:
8.249.220,37 USD

CURSUL DE SCHIMB AL PRINCIPALELOR VALUTE
VALABIL PENTRU DATA DE 19-07-1994

Casele de schimb valutar	DOLAR C	DOLAR V	DOLAR CS	MARCA C	MARCA V	MARCA CS
BANCA AGRICOLĂ - Tel. 113133	1675	1692	3%	1000	1010	3%
BRCE - Tel. 142837	1605	1669,2	1%	1040,86	1082,49	1%
BRD - Tel. 146354	1610	1674	1%	1044	1085	1%
BANKCOOP - Tel. 112566	1620	1690	0%	1051	1103	1%
BANCA DACIA FELIX - Tel. 142526	1650	1780	3%	960	990	5%
CREDIT BANK - Tel. 117591	1675	1725	6%	1045	1076	6%
Casa de schimb "EDMOND" tel. 115309	1615	1695	0%	1000	1050	0%
Casa de schimb "HIGECO" tel. 112035	1640	1699	0%	1020	1050	0%

c - cumpărare v - vînzare cs - comision

ȘOFERI!

Cel mai ieftin ulei american original se află acum în Iași!

MEGA OIL

Este recomandat a fi folosit pentru toate tipurile de motoare (benzină, motorină).
20W40; 15W40; SAE40
La prețul de numai 4750 lei/litru veți găsi aceste tipuri de ulei la următoarele magazine și stații service:
■ **AUTO MOTO VELO** Păcurari ■
■ **SILVANA** - Piața Păcurari ■
■ **AUTOSERVICE** Păcurari ■
■ **MONTEGO** - Păcurari ■
■ **DACIA** - B-dul Independenței ■
■ **IGMA** - lîngă Mănăstirea Golia ■
■ **IMPEX CLEDOR** - str. Armeană ■
■ **FIX** (Reprezentanța PREMS) - lîngă Patinoar ■
■ **INTERAUTO** - Oancea ■
și la stația de benzină **MACEDONIA.**

Garantat 10.000 km

The Times of Romania

Cea mai citită publicație în limba engleză tipărită în România publică anunțurile dumneavoastră pentru cititorii din străinătate și pentru turiștii străini din țară.

Puteți publica în **The Times of Romania** *anunțuri matrimoniale, cereri și oferte de asociere, oferte și cereri de mînă de lucru, oferte turistice, alte anunțuri.*

The Times of Romania *se distribuie săptămînal în marile hoteluri din țară, în ambasade, în consulate, tuturor companiilor mixte din România și în 18 țări din Europa de Vest și din S.U.A., pe bază de abonament.*

Anunțurile dumneavoastră se primesc zilnic, la sediul cotidianului **MONITORUL.** *Traducerea anunțurilor în limba engleză este asigurată de serviciul de specialitate al săptămînalului* **The Times of Romania.**

UN NOU MAGAZIN DECORA

specializat în
podoabe pentru mirese
(coronițe, voaluri, buchete de mireasă,
flori pentru companioni,
podoabe pentru lumînări)
și **pentru orice ocazii festive,**
vă așteaptă în
bd-ul Ștefan cel Mare și Sfînt,
bl. B2, parter
(între B.R.C.E. și blocul U.J.C.M.).
Florile Decora,
vă pot ajuta să fiți cea mai frumoasă mireasă.

S.C. A&D NERIO S.R.L.
Telefon 147165.
Program 10-20 zilnic, inclusiv sîmbătă.

AUTO-MOTO

■ Vînd Audi 100. Tel. 126835, după ora 16,00.

ELECTRONICE

■ Vînd videorecorder Funai, convenabil. Tel. 114090. (3348)

CASE, TERENURI

■ Vînd apartament 4 camere, Centru Civic, preț negociabil, 21.000 dolari. Tel. 119072.

■ Vînd (sau schimb cu două garsoniere) apartament cu două camere, confort I, zona Frumoasa, și apartament cu trei camere, semidecomandat, zona Alexandru cel Bun. Tel. 164696.

■ Vînd apartament 3 camere, două băi, zona Păcurari, preț convenabil. Tel. 139431. (3278)

■ Vînd apartament cu 2 camere, parter, plus teren aferent, situat în str. Mușatini, cartier Alexandru cel Bun pentru privatizare. Relații, tel. 120, fam. Cerchez, com. Vutcani, jud. Vaslui. (3327)

■ Vînd urgent apartament 3 camere, confort I, et. 2, gaz metan, parchet, telefon, boxă, în zona Copou (Pușkin). Tel. 139609. (3342)

VÎNZĂRI

Vînd huse auto - preț negociabil și fier de călcat ZASS, nou.
Telefon 164248, după ora 17,00.

■ Vînd sobe de teracotă la preț avantajos. Relații la telefon 175413, între orele 10,00-16,00.

■ Vînd mașini și ace de remalat ciorapi la prețul de 70.000 lei, respectiv 20.000 lei. Tel. 176563. (3354)

■ Doriți un prieten? Un apărător? Cumpărați un Dobermann. Tel. 177693. (3345)

■ Vînd pui cîine ciobănesc german, talie mare, preț avantajos. Tel. 172467. (3360)

SCHIMBURI

■ Schimb casă cu teren (vad comercial excepțional) contra două apartamente cu 2 camere, zonă centrală. Tel. 110527.

■ Schimb apartament 3 camere, confort I, cu îmbunătățiri, zona Podu Roș, cu apartament 2 camere, aceeași zonă sau apropiată, și o garsonieră, orice zonă, sau diferență. Tel. 153180.

■ Schimb apartament 2 camere cu locuință București. Tel. 172557.

■ Schimb apartament 3 camere, Podu Roș, cu apartament 2 camere și o garsonieră, în zonă apropiată. Tel. 123442. (3353)

PIERDERI

■ Pierdut diplomă de 10 clase pe numele Petrea Adrian. O declar nulă. (3349)

■ Pierdut certificat de înmatriculare și permis de conducere pe numele Burnuz Vasile. Le declar nule. (3343)

LOCURI DE MUNCĂ

■ S.C. COMIFRUCT S.R.L. Iași, str. Stejar nr. 12, angajează un vînzător de legume fructe. (3344)

■ Societatea Comercială COMPAN S.A. Iași anunță concurs pentru ocuparea a 4 (patru) posturi brutari (cocatori pe cuptoare DAMPF). Condiții: bărbați, vîrsta maximă 45 ani, stagiu militar satisfăcut, școală profesională, domiciliul stabil în municipiul Iași. Înscrierile se fac pînă la 15.08.1994. (3356)

■ S.C. LEDIF SRL Iași, tel. 115021, angajează urgent zece confecționeri încălțăminte pentru confecționat fețe. Se pot prezenta și absolvenți ai școlii UCECOM.

DIVERSE

■ Firmă particulară, importatori direcți, oferim și instalăm alarme auto cu telecomandă radio și închidere centralizată. Prețuri competitive. Căutăm distribuitori în țară. Tel. 01/6311594, 01/3112253.

FELICITĂRI

Pentru
EMILIA (MILICA) HORAICU
(Lețcani), multă sănătate, fericire și împlinirea tuturor viselor, cu ocazia zilei de naștere, din partea soțului, a părinților, surorilor, fraților și nepoților,
LA MULȚI ANI!

■ Multă sănătate, bucurii, alături de cei dragi, d-nei Țurcanu Elena, din partea surorii Geta și cumnatului Aurel. "La mulți ani!"

■ "La mulți ani!" din partea celor dragi, multă sănătate, succes, pentru Melinte Ilie.

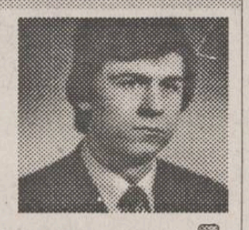

La împlinirea vîrstei de 39 ani, prietenii și colegii îi urează lui **GHEORGHE (Gică) SIMION** multă fericire și mult noroc în viață.
La mulți ani!

Multă sănătate, fericire și un sincer
LA MULȚI ANI!
pentru
MACOVEI ILIE
(Epureni - Movileni), cu ocazia zilei onomastice din partea copiilor, a nurorilor și nepoților.

Dragului nostru tătic,
ILIE PANAINTE
un călduros
La mulți ani!
și multă, multă sănătate.

■ "La mulți ani!" și multă sănătate cu ocazia zilei de naștere d-nei Silvia Pujină și fiicei sale, Ana-Maria, din partea lui Lili.

■ Crețu Constantin, fost elev la Liceul "M. Eminescu", actualmente elev la Liceul C.F.R., urează mamei sale, alături de fratele lui, Nicușor, multă, multă sănătate. (2885)

DECESE

■ Familia îndurerată anunță încetarea din viață a celui care a fost soț, tată și bunic, VOZNIUC ALEXANDRU. Odihnă veșnică! Funeraliile vor avea loc miercuri, 20 iulie 1994, la cimitirul "Sf. Vasile", Iași, ora 14,00.

■ Cu sufletele zdrobite de durere, soția - Mariana, copiii - Cătălin și Petronela, nora - Laura și nepotica - Bianca anunță că a încetat să mai bată inima celui mai iubit și drag soț, tată, socru și bunic, CIOLAN PETRE. Înmormîntarea va avea loc joi, 21 iulie, ora 12,00, la cimitirul "Sf. Vasile". Fie ca sufletul lui să se odihnească în pace. Dumnezeu să-l ierte!

■ Familia Sobaru anunță cu adîncă durere pierderea soțului, tatălui și bunicului, SOBARU JEAN. Înmormîntarea miercuri, 20 iulie, la cimitirul Cozmești, Stolniceni-Prăjescu. Să-i fie țărîna ușoară. (3340)

■ Familia anunță că a încetat din viață, în ziua de 19 iulie 1994, dr. ARBORE ADRIAN, medic primar ftiziolog. Înhumarea va avea loc joi, 21 iulie, ora 13,00, la cimitirul Eternitatea. (3362)

✝
Familia anunță cu profund regret trecerea în lumea umbrelor a bunului lor tată și bunic, lt. col.
AVASILCĂI CONSTANTIN.
Defunctul este depus la capela Cimitirului "Eternitatea" și înmormîntarea va avea loc miercuri, 20 iulie 1994, ora 14,00.
Dumnezeu să-l ierte!

■ Cu adîncă durere, fiicele - Iordache Iliana, Pristavu Valeria, fiul - Petruc Victor, ginerele - Pristavu Mircea, nepoții - Gabi, Codrin, Oana, Mirela, Clara anunță decesul mamei și bunicii lor, PETRUC ELENA, 86 ani, născută - 22 iulie 1908. Înmormîntarea, joi, 21 iulie 1994, ora 12,00, la cimitirul din Bucium (Socola). Cortegiul va pleca din șos. Bîrnovei 35. Dumnezeu să o ierte! (3359)

■ Părinții - Viorica și Mihai Alloae anunță moartea fulgerătoare a fiului lor CĂTĂLIN-MIHAI. Înmormîntarea va avea loc joi, 21.07.1994, în jurul orei 11,00-12,00, la cimitirul "Sf. Petru și Pavel" Iași. CĂTĂLIN, nu te vom uita niciodată. (3350)

CONDOLEANȚE

■ Prietenii apropiați, Mihaela, Irina, Iuliana, Nicu și Ionuț sînt alături de Oana Mardare, în grelele momente pricinuite de decesul tatălui și-i transmit sincere condoleanțe.

■ Personalul medico-sanitar, Consiliul de conducere al Spitalului orășenesc Tg. Frumos sînt alături de dl. Sobaru Adrian, la greaua pierdere suferită prin decesul tatălui. Sincere condoleanțe.

■ Colectivul biroului contabilitate din cadrul S.C. DOSOFTEI S.A. este alături de d-na dir. econ. Avasilcăi Aurora în grelele momente pricinuite de decesul tatălui său și-i transmite sincere condoleanțe.

✝
Este de neînchipuit ce mult poate însemna un singur om și ce gol imens poate lăsa dispariția lui în sufletele zdrobite de durere ale prietenilor Iustinian, Crina și Gheorghiță, care deplîng decesul prematur al lui
GELU DARIE,
19 ani, Voinești - Iași, și transmit sincere condoleanțe familiei îndurerate.
Lacrimi și flori pe tristul său mormînt.
Dumnezeu să-l ierte!
Odihnească-se în liniște și pace!

✝ ✝
Colectivul Vămii Sculeni este alături de dl. Cicerone Sbănțu în momentele grele pricinuite de decesul soției, doamna
GEORGETA SBĂNȚU
și-i transmite sincere condoleanțe.
✝ ✝

■ Foștii colegi de serviciu de la S.C. SIMTEX S.A. București, Filiala Iași, transmit sincere condoleanțe familiei Alloaie Mihai pentru pierderea prematură a unicului fiu, CĂTĂLIN. Dumnezeu să-l ierte! (3357)

MULȚUMIRI

■ Familia Botez mulțumește din suflet conducerii unității S.C. CIP Tomești S.A. pentru înalta umanitate, dovedită la ireparabila pierdere suferită prin plecarea dintre cei vii a fiului lor, MIHAI BOTEZ. (3335)

■ Botez Mihai mulțumește colegilor de la Ferma nr. 3 și celor de la Atelierul de preparate din cadrul S.C. CIP Tomești S.A. pentru ajutorul acordat la înmormîntarea fiului său, MIHAI BOTEZ. (3335)

■ Soția - Coca și familia Botez, împreună cu cei șase frați mulțumesc din suflet tuturor celor care prin prezență, telegrame, telefoane sau flori le-au fost alături, la marea durere pricinuită de dispariția prematură a celui care a fost MIHAI BOTEZ. (3335)

ROCKERI

În fiecare seară, începînd cu ora 18[00], audiții muzicale ROCK, oferite de *Radio NORD-EST*, completate de o bere rece oferită de firma **NOS**, în atmosfera plăcută, relaxantă și tinerească din

ȘTRAND

MUZICĂ BUNĂ, PREȚURI MINIME

SERVICII

Denumirea serviciului	Observații	Telefon adresă
Reparații		
Reparații	frigidere și instalații frig la domiciliu. S.C. 6M	161331
Reparații	mașini cusut și de scris la domiciliu	124693
Reparații	TV color și AN, tragere în bandă. Sonor E. Nova	128356
Reparații	TV alb-negru și color la domiciliu	126927
Depanez	mașini de spălat automate, de orice tip	120087
Reparații	frigidere, instalații frig și bobinaj	122836
Diverse		
Meditez	matematică pt. admitere la facultate, 2000 lei/h.	128563
Traduceri	impecabile în toate limbile de circulație	118191
Execut	jaluzele PVC și aluminiu, elemente de finisaj interior.	177858
Execut	lucrări dactilografie	129204
Servicii medicale		
OPTICA 34	consultații oftalmologice cu medic. Montăm orice fel de ochelari (găsiți lentile sferice, cilindrice și pt. cataractă).	164062
PROFAMILIA	orice analiză de laborator	117008
Servicii video-foto		
Execut	lucrări video și foto	165658
INTER-MARKET SRL Magazinul KODAK	Filmări video și orice servicii foto.	114210
Pompe funebre		
SINDA UNIVERSAL	Servicii înmormîntare, înbălsămare, sicrie, pomeni, coroane etc.	171233

Toate societățile comerciale (inclusiv persoanele fizice) care doresc să apară în această rubrică sînt așteptate la departamentul de mică publicitate al ziarului.

TELEFOANE UTILE

☎ SALVARE: 961
☎ POMPIERI: 981
☎ POLIȚIE: Inspectoratul Județean 146666, 140720, 146840; Municipiu - 146850; Serviciul Circulație - 140070.
☎ SERVICIUL ROMÂN DE INFORMAȚII - 145093, 146015
☎ A.C.R.: 112345; Service Bucium - 130177
☎ AGENȚIA C.F.R.: 147673
☎ INFORMAȚII GARĂ: 146333
☎ AUTOGARĂ: 146587
☎ TAXICOM: 953, 146593
☎ AGENȚIA TAROM: 115239
☎ INFORMAȚII AEROPORT: 178126
☎ STAȚII PECO: Baș Ceauș - 176865; Aurel Vlaicu - 175812; Bucium - 132891; Crișan - 112182; Păcurari - 164142; Sărărie - 147480
☎ DISPECERATE: R.A. Gaz-Metan - 141737; R.A. Apă-Canal - 142451; Renel - deranjamente - 147070; Termoficare - 141956; R.A. Locuința - 112434; Telefoane - deranjamente - 921; Protecția mediului - 147010.
☎ GARDA FINANCIARĂ: 114065, 112427.
☎ ADMINISTRAȚIA FINANCIARĂ: 143030
☎ CAMERA DE COMEȚ ROMÂNIA - MOLDOVA113120, 112686
☎ NOTARIAT: 147574
☎ TRIBUNAL: 146300
☎ PROCURATURĂ: 146630
☎ CAMERA DE COMERȚ: 117757
☎ CENTRUL MILITAR JUDEȚEAN: 146370
☎ HOTELURI: Moldova - 142225; Traian - 143330; Unirea - 142110; Sport - 137817
☎ POLICLINICA CU PLATĂ: triaj informații - 117244
☎ OFICIUL JUDEȚEAN PENTRU PROTECȚIA CONSUMATORILOR: 145392.

Compania de publicitate NORD-EST

Următoarele candidate sînt rugate să se prezinte astăzi, la ora 10,00, la sediul cotidianului MONITORUL

MAVROIAN MONICA — **RĂDĂȘANU DANIELA**
ANRONICIUC ALINA — **RĂDVAN DANIELA**

VOGATORE MULTIUSO

un echipament ideal de antrenament la domiciliu

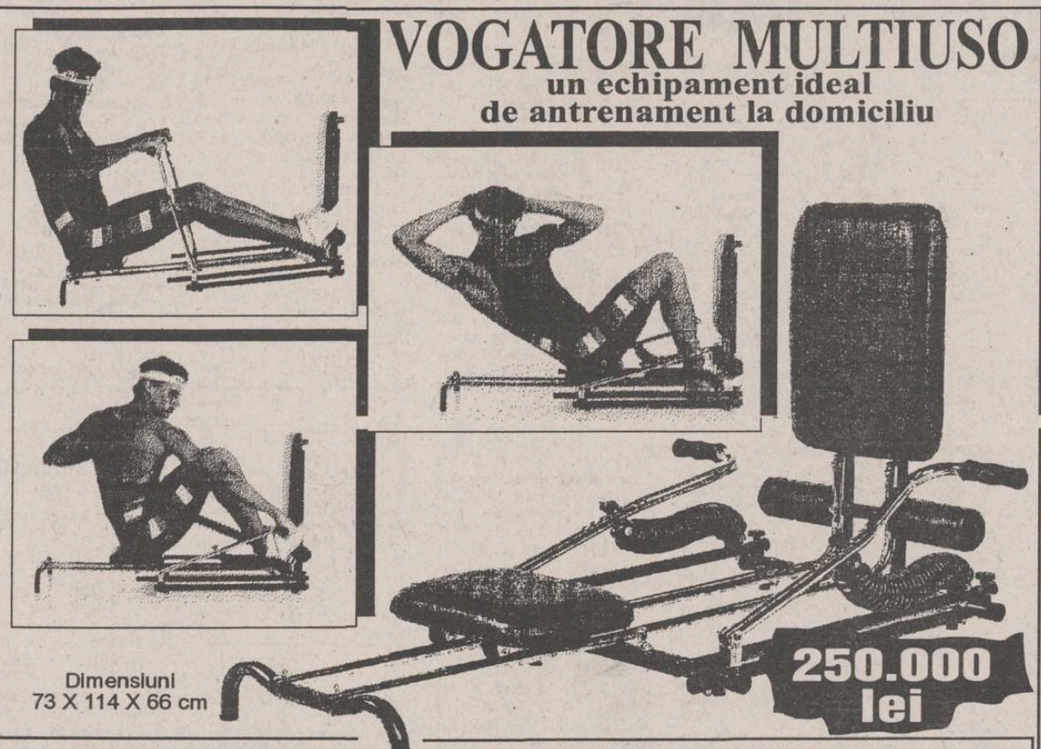

Dimensiuni
73 X 114 X 66 cm

250.000 lei

Echipamentul ***VOGATORE MULTIUSO*** permite un număr mare de exerciții care vă ajută la tonifierea corpului și la ameliorarea condiției fizice. Cele patru tipuri de poziționări (orizontal, vertical, orizontal fluture și vertical fluture) asigură un număr mare de mișcări fizice necesar pentru toate grupele musculare.
Acest aparat acționează ușor asupra țesutului muscular, înlăturînd grăsimea și dînd elasticitate și mobilitate articulațiilor.
Odată cu acest echipament vă punem la dispoziție toate instrucțiunile de funcționare, precum și un Catalog cu mișcările pe care le permite ***VOGATORE MULTIUSO***. Catalogul menționează, de asemenea, grupele de mușchi pe care le antrenează fiecare mișcare în parte, ajutîndu-vă să vă alcătuiți exerciții corespunzătoare.

Telefonînd la 117596, veți primi în 24 de ore acasă echipamentul *VOGATORE MULTIUSO*.

cotidian de informații
Monitorul
monitorul express
Str. Smîrdan nr. 5 ■ Tel. 17.25.57 (centrala) ■ Fax 14.45.77

■ REDACTOR ȘEF - Dan Radu
■ REDACTOR ȘEF ADJUNCT - Ovidiu Șimonca
■ SECRETAR GENERAL DE REDACȚIE - Eugen Leonte
ȘEFI DEPARTAMENTE:
■ Eveniment local: Toni Hrițac (int. 14)
■ Eveniment național și internațional: Cristian Racu (int. 19)
■ Economic: Costel Stroescu (int. 24)
■ Cultură: Dorin Popa (int. 19)
■ Sport: Eugen Florescu (int. 17)
■ Redactor de serviciu: Ion N. Oprea (int. 20)
■ Fotoreporter: Constantin Plop
■ Grafică: Lucian Amarii, Daniel Melinte.
■ Publicitate: Cristina Lozneanu (int. 18)
■ Producție: Tudor Agavriloaei (int. 26)
■ Difuzare: Mihai Tudose (int. 15)

NORD-EST PRESS
- agenție de presă -
Str. Smîrdan nr. 5 ■ Tel. 17.25.57 (centrala) ■ Tel/Fax 14.47.76
■ EDITOR: Mona Dîrțu ■ Redactor: Dana Scripcă ■

EDITOR
NORD - EST s.r.l
Str. Smîrdan nr. 5 ■ Tel. 17.25.57 ■ Fax 14.45.77

Director general: ALEXANDRU LĂZESCU
Director editor: FLORIN ZAMFIRESCU
Director de marketing: CEZAR CALUSCHI
Director executiv: GABRIEL RUSU

ABONAMENTELE se pot face la orice Oficiu Poștal din țară. MONITORUL figurează în catalogul Presei interne la poziția 838.
TIPAR OFFSET: MULTIPRINT, Iași str. Sf. Lazăr nr. 49

UNGHIUL DE TRAGERE

Antrenorul de lut

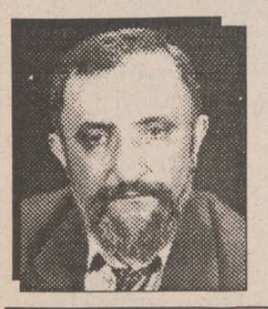

Val CONDURACHE

World Cup '94 s-a încheiat. Dacă aș vrea să vă scot ochii, v-aș trimite la primul articol "sportiv" pe care l-am scris. Cum nu vreau să o fac, vă anunț că acesta e ultimul dintr-o serie pe care mai mult am trăit-o decît am scris-o.

Finala a fost una fireasca. Dacă Maradona (descoperit "pozitiv" la controlul antidoping) și Caniggia (scos din echipă ca să nu fie descoperit "pozitiv") ar fi rămas în echipa Argentinei, finala mare s-ar fi jucat undeva în America de Sud. În lipsa Argentinei a apărut Italia, iar foarte aproape de ea ar fi fost România, dacă Sabău n-ar fi ieșit din lot, în urma unei recidive; închipuiți-vă echipa noastră cu Sabău pe dreapta, la mijlocul terenului. Veți putea înțelege diferența care-l separă de Dorinel Munteanu și chiar de Lecikov.

Arbitrii, neinspirați sau răuvoitori cum au fost, s-au aliniat dispozițiilor FIFA, din conștiință ori din slugărnicie, și au salvat fotbalul într-o țară în care era aproape necunoscut. Finala a fost de vis, pentru cine a pus măcar o dată piciorul pe minge. Dacă o să vă spun că pînă și într-o echipă națională încap 3-4 jucători care nu știu ce înseamnă jocul de fotbal o să vi se pară ciudat. Doar trei echipe aveau, cel puțin în prima linie de 11, 11 jucători care mîngîie mingea. Echipele de care vorbesc erau Brazilia, Argentina, Italia. Două din ele au ajuns în finală. Iar finala aceasta, care înclina ușor spre Brazilia, n-ar fi trebuit să se termine vreodată. Ea ar fi trebuit să se rejoace o dată, de două ori, de o sută de ori, pînă la următorul Campionat Mondial. Atît de frumos știau să joace toți, fiecare pe partitura lui, încît numai "ruleta rusească" i-a putut despărți.

Pe Arrigo Sacchi nu l-am cunoscut niciodată, n-am avut de împărțit nimic cu el. Pînă și acum, cînd au trecut cîteva zile de la finala Cupei Mondiale, am să-i reproșez că a tinut în frîu o echipă cu mult mai bună decît și-a închipuit el că este și că i-a pus zăbală lui Baggio (Roberto), din care Brazilia ar fi făcut un al doilea Pelé. Arrigo Sacchi știe foarte bine să călărească o mîrțoagă, dar cade de pe șea cînd dă de un cal nărăvaș. El a adus Parma din serie C în serie A, a cîștigat cîteva cupe cu o echipă, A.C. Milan, construită de altul, dar a fost salvat de la faliment chiar de oamenii pe care îi pregătea pentru "ajutorul de șomaj". "Strategul" Sacchi a fost și în finală un om de lut. Statuia i-au ridicat-o jucătorii, care-au încercat să facă altceva decît li se cerea. Sacchi nu a fost un norocos sau un ghinionist al Cupei Mondiale, ci un antrenor și un om care nu a înțeles nici o clipă că o sclipire de geniu contează, într-o partidă de fotbal, mai mult decît strategiile lui. Nu mi-a fost milă de el, cînd a pierdut, ci de Baresi și Baggio (Roberto) care nu trebuiau puși în situația de-a face ce nu știu.

Nu vreau să scad cu nimic meritele Braziliei. În finală, Cupa a cîștigat-o Cafu, rezerva, iar nu Romario, vedeta. Dumnezeu se joacă de-a compensațiile: el dăruiește acolo unde este mizerie și ridică statui acolo unde altele cad. Moartea lui Senna a dus Brazilia la Cupa Mondială. Am ținut din toată inima cu Italia și m-am bucurat că Brazilia a devenit, pentru a patra oară, campioană a lumii. ■

BOMBA DE CAUCIUC

Despre situația economică dezastruoasă a populației s-a vorbit și s-a scris pe ruptelea. În toate felurile posibile sînt căinați bieții cetățeni care au ajuns șomeri, au depășit perioada de acordare a ajutorului de șomaj, în prezent nemaiavînd nici un mijloc de subzistență. Cel mai bine dă, pentru unii, politizarea acestei situații, adică aflarea unor vinovați de circumstanță situației în care ne aflăm, cu un milion și ceva de șomeri și cu puține speranțe de relansare a activității economice, aducătoare de locuri de muncă. Evident, vina actualilor guvernanți este clară și nimeni nu o poate acoperi: în patru ani de guvernare, dumnealor nu s-au preocupat decît de inventarea unor bețe cît mai mari, pe care să le bage în roata privatizării și a edificării relațiilor economice specifice unei economii moderne, de piață. Mai puțin s-au aplecat analiștii, comentatorii și vorbitorii de la tribune asupra unor aspecte ale pieții muncii din țara noastră. Se vorbește despre milionul de șomeri, dar nimeni nu se întreabă dacă nu cumva acest milion de oameni fără slujbă reprezintă tot o moștenire cumplită, ireparabilă, a regimului comunist, dacă, nu cumva, acest milion de oameni, statistic vorbind, reprezintă ur. surplus de forță de muncă, adus de la sate în perioada comunistă, cînd s-a pornit campania de dezvoltare multilaterală a industriei, după criterii neeconomice, paranoide și de nepricepere crasă. Din motive strict electorale, nici un partid politic nu-și poate permite, în acest moment, să abordeze problema inflației de forță de muncă de la orașe și a deficitului de forță de muncă de la sate. Se prezintă, cu mare voioșie, problema reconstituirii proprietății țărănești (adică aplicarea Legii 18) ca o mare victorie a actualului regim, dar nu se suflă nici un cuvînțel despre situația dramatică de la sate, cu o populație îmbătrînită, incapabilă să lucreze pămîntul și să obțină producții performante. Care partid are curajul să spună că e momentul ca fiii țăranilor împroprietăriți de Legea 18, actualmente "orășeni", să se întoarcă în satul natal, să lucreze pămîntul părinților, pentru că acolo e locul lor, că la oraș nu mai au nici o șansă de supraviețuire, că în următorii ani nu sînt șanse de relansare economică în marea industrie, că riscă să devină "șomeri de profesie", veșnic nemulțumiți, fără o meserie competitivă, fără promisiunea unei slujbe sigure? Care partid și-ar asuma uriașul risc de a pune în aplicare un plan gigantic, de reașezare în vatra natală a milioane de oameni, actualmente dezrădăcinați, care se simt orășeni în satul lor și țărani în oraș, care, de bine de rău, și-au făcut un rost "la oraș", au un apartament, mobilă, au copii la școală? Probabil nici un partid nu va avea curajul să abordeze a asemenea chestiune, în mod radical, pentru că automat simpatia electoratului s-ar duce repejor către zero. Din nefericire, populația activă de la orașe, actualmente aflată în procentaje uriașe în șomaj, nu are o imagine clară a eficienței și a cerințelor specifice pieții muncii dintr-o economie de piață. Nimeni nu concepe, de exemplu, că poate avea două sau trei slujbe, cu o jumătate sau un sfert de normă, din care să obțină venituri suficiente pentru a se întreține. Încă se înțelege o "slujbă" ca o instituție de protecție socială, în care omul vine la "serviciu" opt ore pe zi, de luni pînă vineri inclusiv, se duce în concediu de odihnă, toate acestea derulîndu-se pînă la fericitul moment al pensionării. În această viziune, este privită ca o oroare o slujbă sezonieră sau una pe bază de "convenție civilă", chiar dacă este bine plătită. Omul vrea "carte de muncă", devenită un fel de scop în sine, un fel de garanție pentru ziua pensionării. Nu tragem clopotele acilea bișnițarilor economiei de tip "capitalist", promotorii pieții negre a muncii, care folosesc forță de muncă ieftină, în scopul evaziunii fiscale, adică al însușirii unor venituri fără plata impozitelor legale, dar nici nu trebuie să cultivăm cealaltă extremă, în care orice slujbă sezonieră (de tipul vînzătorului la tarabă sau debarasor la o terasă de vară) nu poate fi acceptată decît cu carte de muncă și contract în toată regula. În Occidentul pe care îl slăvim așa de tare cu toții nu prea există contracte de muncă încheiate pe termen nelimitat, toate au durată determinată, care poate fi de la șase luni pînă la cinci ani, după care se încheie un nou contract. Încolo, toți aleargă după o slujbă suplimentară, de cîteva ore pe zi, fără a se simți rușinați din această cauză. Sînt unii care toată viața au două slujbe, de cîte o jumătate de normă, și ies la pensie liniștiți. La noi, din păcate, încă persistă teoria "slujbei pe viață", care presupune, de exemplu, să angajezi un om pentru a vinde la o tonetă șapte luni pe an și să-i plătești salariu încă cinci luni, cînd nu se poate face comerț stradal din cauza frigului, ninsorii, ploilor etc. Cînd vom înțelege valoarea unei slujbe, fie și de două ore pe zi, dar plătită foarte bine, atunci vom putea spune că avem cu adevărat o piață a muncii competitivă și fără complexe de tip populist.

LIZUCA și PATROCLE

FIRMA NEST

vinde en gros și en detail

- mobilier din PVC pentru grădină (import Grecia);
- umbrele multicolore
- scaune pentru copii (import Italia);

en gros

- Băuturi alcoolice, cafea, ness și alte produse alimentare;
- planetare GLENTZER.

Prețuri negociabile

- șervețele import (100 buc./pachet) 655 lei/pachet

DEPOZIT
str. C.A. Rosetti nr. 1 (Podu de Fier), lîngă Agenția Loto-Prono.
Program: luni-vineri 9⁰⁰-18⁰⁰ sîmbătă-duminică 10⁰⁰-13⁰⁰.

NORD-EST GROUP S.R.L.

MONITORUL SENTIMENTAL

Cine poate ști pe care o iubești cu adevărat ?

S.B. **"... Deși întrebarea mea e destul de dificilă, vroiam să aflu dacă e posibil să iubești mai mulți oameni deodată... Aș fi foarte curios, pentru că mie îmi convine să-mi împart afecțiunea între mai multe femei deodată. Bineînțeles că ele nu știu una de alta și nici eu nu știu dacă acest obicei se datorează nestatorniciei mele sau poate felului meu de a fi... Oricum, îmi place pentru că pare a fi o competiție cu tine însuți...".**

E adevărat că poți iubi doi oameni deodată și totuși, nu e posibil să împarți aceeași dragoste între ei. De exemplu, poți să continui să-ți iubești fosta prietenă și ea să rămînă pentru tine în felul în care ai cunoscut-o și ai apropiat-o cîndva de inima ta, și în același timp, să o iubești pe cea care se află astăzi cu tine, actuala ta prietenă. Nimeni nu are dreptul și nici puterea absolută să ne șteargă din suflet dragostea pentru ceva sau cineva! Dar dacă se întîmplă, e spontan și nu condamnabil.

... În schimb, lucrurile stau altfel atunci cînd îți împarți timpul în mod conștient și cîte puțin din afecțiunea de care ești capabil între două sau mai multe femei deodată. Cine poate ști pe care o iubești cu adevărat, dacă o iubești pe vreuna dintre ele ori dacă ai putea trăi alături numai de una dintre prietenele tale sau foarte bine fără toate la un loc...?! Îmi amintesc totuși un caz în care un bărbat... (dealtfel, destul de normal!) își petrecea o săptămînă întreagă în mijlocul prietenelor sale și cîte o seară cu fiecare în parte. Lunea se ducea să-și piardă banii la X..., marțea - să-și piardă timpul la Y..., miercurea - să-și piardă reputația la Z... și tot așa, încît pînă la urmă s-a pierdut și pe sine însuși și pe toate cele șapte zîne, pe rînd.

Morala sau concluzia o vei afla singur, pentru că mie mi-e teamă de prea multă pierdere de timp.

ANA-MARIA

RADIO NORD-EST IAȘI
72,44 FM - STEREO

anunță organizarea unui concurs de selecție pentru ocuparea unor posturi de:

♦ realizator programe ♦
♦ reporter ♦
♦ editor ♦

Dacă sînteți tineri, activi, interesați de subiecte actuale, aveți prezență de spirit, calități legate de comunicare și o voce clară și plăcută, atunci nu ezitați.
Depuneți un curriculum vitae și o motivație la sediul stației din B-dul Copou nr. 3 (clădirea "Consart") etaj 4.

Etapa a V-a a concursului ASCULTAȚI ȘI CÎȘTIGAȚI! organizat de

RADIO NORD-EST IAȘI
72,44 FM - STEREO

în perioada 25-29 iulie

Sponsorii etapei a V-a sînt:

- **S.C. SMOKY S.R.L.** - vînzări carne și preparate din carne; str. Împăcării nr. 25, Iași;
- **S.C. ROMSTAR S.R.L.** - desfacere produse alimentare; șos. Națională nr. 57 (Podu Roș), Iași;
- **Magazinul DECORA** - producție și vînzare aranjamente florale; str. I.C. Brătianu nr. 36, Iași;
- **S.C. IERUSALIM S.R.L.** - vînzări en-gros; str. Sărărie nr. 28, Iași;
- **S.C. COMCORA S.R.L.** - comerț chimicale, magazin fierărie, cosmetice; Păcurari nr. 122, Iași;
- **S.C. METRONOM MOLDOVA S.N.C.** - comerț en detail și en gros; str. Împăcării nr. 25, Iași;
- **S.C. BERE ZIMBRU S.A.** - B-dul Chimiei nr. 2;
- **S.C. PETRA S.R.L.** - producție transformatoare toroidale de rețea; str. Împăcării nr. 27, Iași;
- **Restaurant EXPO PARC S.R.L.** - Parcul Expoziției nr. 1, Iași.

Valoarea unui premiu este de minimum 20.000 lei.

HOROSCOP

BERBEC
(21 mart. - 20 apr.):

Starea de nemulțumire nu se datorează unor factori obiectivi. Ori de cîte ori nu vă iese o "pasiență" vă lăsați copleșit(ă) de neliniște.

TAUR
(21 apr. - 20 mai):

Apar cam multe tentații la orizont: alegerea e grea, dar obligatorie. Calculați-vă pașii, ca de obicei, și mai ales fugiți de tentația cheltuielilor nesăbuite.

GEMENI
(21 mai - 21 iun.):

Cînd vă puneți mintea într-un scop constructiv, vă ies socotelile. Fiți însă mai prudent(ă) în promisiuni, atunci cînd nu sînteți sigur(ă) că vă veți ține de cuvînt.

RAC
(22 iun. - 22 iul.):

Vă luptați cu morile de vînt: adversarul aproape că nu există, dar vă place să-l inventați. Pe lume nu sînt chiar atît de multe obstacole.

LEU
(23 iul. - 22 aug.):

Nesiguranța vă marchează atunci cînd nu este cazul. Pămîntul de sub picioare este destul de stabil, iar dacă vine un cutremur, vine pentru toată lumea.

FECIOARĂ
(23 aug. - 22 sept.):

Nu cedați tentației de a extermina adversarul, chiar dacă lucrul vă stă la îndemînă: el trebuie doar anihilat. Tratatul de pace vă va aduce avantaje mai mari.

BALANȚĂ
(23 sept. - 22 oct.):

Aveți la îndemînă toate mijloacele pentru a ajunge la rezultatul dorit. Trebuie doar să eliminați nehotărîrea, care vă face să tergiversați.

SCORPION
(23 oct. - 21 nov.):

Ați intrat într-o zodie fastă, pe care trebuie s-o folosiți nu pentru a obține o revanșă morală, ci pentru un cîștig profesional.

SĂGETĂTOR
(22 nov. - 21 dec.):

Dacă se poate, evitați călătoriile lungi. Feriți-vă și de contacte imprudente, în care, datorită naivității, puteți fi antrenat(ă) în "ambuscade".

CAPRICORN
(22 dec. - 19 ian.):

Concursul de împrejurări vă împinge în față, deși vă place planul al doilea. Dacă este cazul, rămîneți acolo și folosiți-vă de toate atuurile.

VĂRSĂTOR
(20 ian. - 18 febr.):

Obligațiile vă covîrșesc, dar găsiți totuși răgazul de a vă gîndi și la dvs. Dacă micșorați orgoliul, s-ar putea să cîștigați un punct important.

PEȘTI
(19 febr. - 20 mart.):

În afaceri s-ar putea să nu ieșiți în pagubă, dar în viața sentimentală este posibilă o tulburare care vă poate afecta pe termen lung.

LEGENDA:

- vă paște ghinionul
- prudența e mama înțelepciunii
- n-aveți nimic de pierdut
- șansa vă surîde

INTEGRAMA NOROCOASĂ

concurs zilnic, organizat de cotidianul MONITORUL și Radio NORD-EST.

Premiu: 10.000 lei

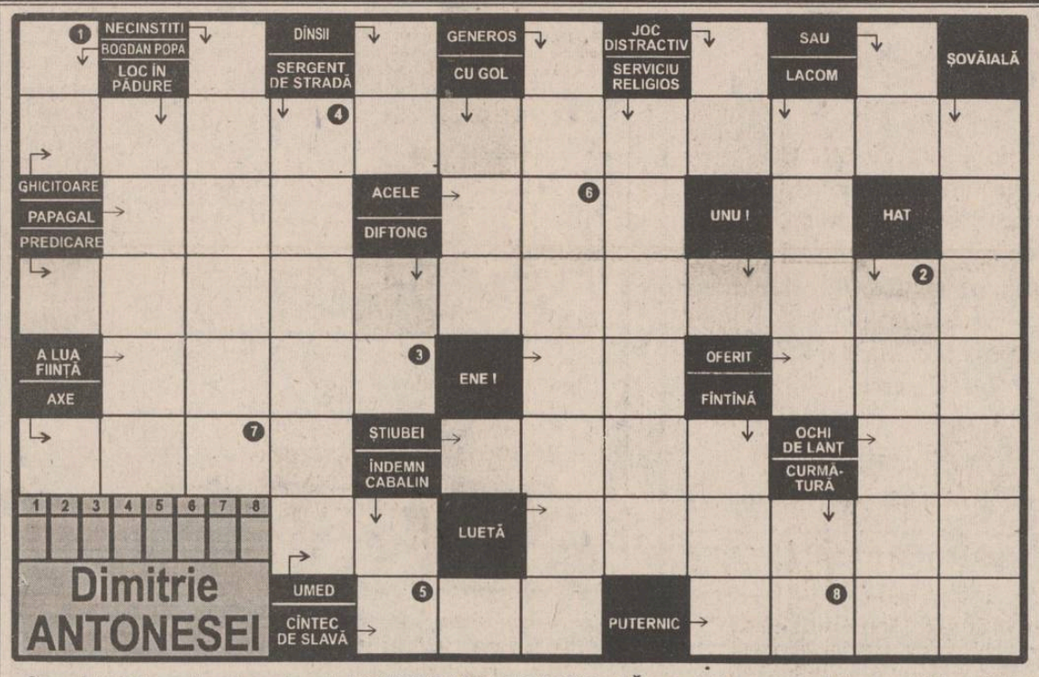

Completați formularul concursului INTEGRAMA NOROCOASĂ cu soluția corectă și depuneți-l la sediul cotidianului MONITORUL astăzi, între orele 9 - 16.
Tragerea la sorți se va transmite în direct la RADIO NORD-EST (72,44 FM).

NU UITAȚI! ÎN FIECARE ZI INTEGRAMA NOROCOASĂ VĂ OFERĂ 10.000 lei!

Soluția integramei de marți, 19 iulie, este: PIPERAT.
Cîștigătorul concursului este DIMITROAIA VASILE, (talon nr. 155), desemnat de domnul Lucan Vasile, ofițer de serviciu la Grupul de pompieri Iași.

monitorul **FORMULAR DE CONCURS** RADIO NORD-EST

Numărul de concurs | 20.07.1994

SOLUȚIA | Rămîne la organizatori

Nume..... Prenume.....
BI seria ..... nr..... Tel.....
Adresa.....
Vîrsta..... Profesia.....

Se depune la sediul cotidianului MONITORUL, str. Smîrdan nr. 5, astăzi, 20.07.1994, între orele 9.00-16.00. Tragerea la sorți a cîștigătorului va avea loc tot astăzi și va fi transmisă în direct de Radio NORD-EST (72,44 FM) între orele 19.00-22.00.

monitorul **MATCĂ** RADIO NORD-EST

Numărul de concurs | 20.07.1994

SOLUȚIA | Rămîne la participant

Nume..... Prenume.....
BI seria ..... nr..... Tel.....

CARNETUL ZILEI

Miercuri, 20 iulie 1994

✝ **Sf. prooroc Ilie Tesviteanu.**

VREMEA

14° — 27° C

Vremea va fi normală termic pentru această perioadă a anului, dar ușor instabilă, cu cerul variabil la noros, mai ales după-amiaza cînd sînt posibile averse de ploaie. Temperaturile maxime vor fi cuprinse între 25 și 27 grade Celsius, iar temperaturile minime între 14 și 17 grade Celsius. **(Violeta HUȘTIU - Centrul de Prevedere a Vremii Bacău)**

TV BUCUREȘTI

TVR 1 - 7,00 TVM. Telematinal ■ 10,00 Actualități ■ 10,05 Calendar ■ 10,20 Desene animate: Perrine ■ 10,45 Videolexicon ■ **11,45 Film serial: Salvați de clopoțel (r) ■ 12,15 Film serial: Mala Mujer (r)** ■ 13,05 1001 audiții ■ 14,00 Actualități ■ 14,10 TVR Iași. Est Meridian ■ 15,05 TVR Cluj-Napoca ■ 16,00 Actualități ■ 16,10 Magazin sportiv ■ 16,45 Columbia azi ■ 17,00 Microrecital Larisa ■ 17,15 Afla și Omega... pentru morala noastră cea de toate zilele ■ 18,00 De la lume adunate: Viers de cîntec românesc ■ **18,30 Film serial: Salvați de clopoțel** (SUA, 1989), ep. 97 ■ 19,00 Timpul Europei ■ 19,30 Desene animate: Candy, Candy ■ **20,00 Actualități.** Buletin meteo. Sport ■ 20,40 Publicitate ■ **20,45 Film serial: Dr. Quinn** (SUA, 1992), ep. 9 ■ 21,45 Noi frontiere ■ 22,25 Reflecții rutiere ■ 22,45 Interpreți îndrăgiți ai cîntecului popular. Angela Buciu ■ 23,05 Confluențe ■ 23,35 Actualități ■ 23,55 Întîlnirea de la miezul nopții ■ 0,35 Jazz-fan.

TVR 2 - 7,00 TVR Cluj-Napoca ■ 8,00 Refrenele amintirilor ■ 9,00 Atotștiutorii: Spațiul cosmic ■ 10,00 Actualități ■ 10,05 Ora de muzică ■ 11,00 Telejurnal Worldnet ■ 11,30 Desene animate ■ 12,00 Gong! (r) ■ 12,30 Rezonanțe spaniole ■ 13,00 Momentele fierbinți ale istoriei: Italia lui Mussolini ■ 14,00 Actualități ■ 14,10 Serialul serialelor ■ 15,00 Diego Velasquez - pisc al barocului spaniol (TVE) ■ 15,30 Arte vizuale ■ 16,00 Desene animate: Candy, Candy ■ **16,30 Film serial: Tînăra stăpînă** (Brazilia), ep. 151 ■ 17,00 Zodia Balanței ■ 17,40 Emisiune în limba maghiară ■ **19,10 Film serial: Mala Mujer, ep. 30 ■ 20,00 Actualități** ■ 20,40 Ritmuri muzicale ■ 21,00 TVM. Mesager ■ 21,30 Formula 3 ■ 22,00 TV5 Europe. Telejurnal în limba franceză ■ 22,30 Cafenea muzicală ■ 24,00 Melodii nemuritoare.

TV SATELIT

RTL *RTL*

6,30 Magazin matinal și știri ■ 10,05 Cheamă California (s) ■ 11,00 Frumos și bogat (s) ■ 11,30 Vremea dorinței (s) ■ 12,00 Prețul e fierbinte (cs) ■ 12,30 Duelul familiilor (cs) ■ 13,00 Magazinul amiezii ■ 13,30 Springfield Story (s) ■ 14,15 California Clan (s) ■ 15,10 Crima e hobby-ul său (s.p) ■ 16,00 Ilona Christen talk-show ■ 17,00 Hans Meiser talkshow ■ 18,00 Cine e șeful aici? (s) ■ 18,30 O familie foarte drăguță (s) ■ 20,10 Exploziv - magazin ■ 20,40 Vremuri bune și rele (s) ■ 21,15 Inspectorul Beck: Omul din balcon (f.p. Suedia '92) ■ 23,10 "Stern" TV (magazin TV) ■ 0,10 Thomas show ■ 1,00 Știrile nopții ■ 2,00 Tracey Ullman show ■ 2,30 Reluări.

PRO 7 *PRO 7*

7,45 Desene animate ■ 10,00 Mica noastră fermă (s/r) ■ 11,00 Momeală pentru criminal (co. SUA 1990) ■ 13,10 O agentă inimoasă (s.p) ■ 14,00 Hotelul (s) ■ 15,00 Arabella Kiesbauer (talk-show) ■ 16,00 Dynasty (s) ■ 16,55 Mica noastră fermă (s) ■ 18,00 Desene animate ■ 19,25 Dureri în creștere (s.co) ■ 19,55 Febra colegiului (s.co) ■ 20,25 Bill Cosby Show (s.co) ■ 21,15 Caboblanco (s) ■ 22,55 Space Rangers (s. SF) ■ 23,50 Dulci păcate (jurnal sexologic) cu M. Frings ■ 0,50 Drumul spre Salina (f.p. Fr./It. '70) cu Rita Hayworth ■ 2,40 Reporterii (r) ■ 3,35 Dynasty (s/r) ■ 4,30 Momeală pentru criminal (f/r) ■ 6,00 Hotelul (s/r).

MTV *MTV*

7,00 Matinal, cu VJ Rebecca ■ 11,00 VJ Ingo ■ 13,00 Muzică soul, cu Richie Rich ■ 14,00 Mari hituri ■ 15,00 VJ Simone ■ 17,00 Pulsul modei ■ 17,30 Coca Cola Report ■ 17,45 Noutăți cinematografice ■ 18,00 Știri din muzică ■ 18,15 3 clipuri pentru un artist ■ 18,30 Dial MTV - topul telespectatorilor ■ 19,00 Muzică non-stop ■ 21,00 Mari hituri, cu Paul King ■ 2,00 Most Wanted, cu Ray Cokes ■ 22,30 Beavis & Butt-head (d.a) ■ 23,00 Mari hituri, cu Paul King ■ 0,15 Noutăți cinematografice ■ 0,30 3 din 1 ■ 1,00 Muzică alternativă - un nou show cu VJ Marijne ■ 3,00 VJ Marijne.

EUROSPORT *EUROSPORT*

9,30 Aerobic ■ 10,00 Magazin Olimpic. Activitatea CIO ■ 11,00 Ciclism Turul Franței (rez.) ■ 12,00 Triatlon CM ITV, et.5, Whistler, Canada ■ 13,00 Ciclism Turul Franței, et. 17: Bourg d'Oisans - Val Thorens (d) ■ 18,05 Tenis Cupa Mercedes 1994 de la Stuttgart (d) ■ 20,30 Buletin de știri 1 ■ 21,00 Box Selecția celor mai interesante meciuri internaționale ■ 23,00 Ciclism Turul Franței (rez.) ■ 0,00 Lumea vitezei, Magazinul sporturilor cu motor (Indycar, Formula 3) ■ 1,00 Atletism CM de juniori de la Lisabona (înregistrare) ■ 2,00 Buletin de știri 2.

TELE M

Program Deutsche Welle: ■ 13,00 Program Worldnet USIS ■ 18,30 Total 'M (știri) ■ 19,00 Fenomenul turistic în direct cu prof. Al. Murgu ■ 19,30 Documentar "Cei din linia întîi" ■ 20,00 Desene animate ■ 20,30 Poliția rutieră ■ 20,45 Ascensiuni ■ 21,00 Total 'M ■ 21,15 Audiența de miercuri ■ 21,30 Film artistic ■ 23,00 Program Deutsche Welle non-stop.

RTV EUROPA NOVA

TV(canalul 54, sunetul pe 5,5 MHz) - 17,00 Deschiderea programului ■ 17,05 Noi, generația tînără. Tema emisiunii: "Glissando - posibila lunecare spre rău". Invitați: lector univ. pr. Gheorghe Petraru, secretar științific al Facultății de Teologoe ortodoxă, Dan Prelipcean (cvartetul "Voces"), avocat Cristina Peltea; prof. Gheorghe Stan. Redactor George Chelaru ■ 18,35 Desene animate ■ 19,00 Infonova ■ 19,40 Terra ■ 20,00 Videoclip '94 ■ 20,30 Politica la Iași: interviu cu Marius Lupu, președintele Asociației Foștilor Deținuți Politici din România, filiala Iași (II) ■ 21,00 Film: "Misiune pentru dreptate" - (prod. SUA; regia Steve Barnett; cu Jeff Wincott, Brigitte Nielsen) ■ 22,30 Convorbiri esențiale - Interviu cu cercetător șt. Gheorghe I. Florescu, istoric, Institutul "A.D. Xenopol" Iași ■ 23,00 Închiderea programului.

RADIO(frecvența 72,92 MHz) - 6,00; 11,00 Matinal - muzică, informații locale ■ 11,00 - 13,00 Replay informații și noutăți muzicale; Observator - actualitatea internă și internațională ■ 13,00 - 18,00 Lumea azi - muzică, informații locale, interviuri, reportaje, anchete ■ 18,00 Sport ■ 18,15 Galaxia SF ■ 19,00 Cadran cultural ■ 20,00 - 22,00 Electric café ■ 23,00 Telefonul de catifea. Buletinele de știri (Infonova) vor fi difuzate din oră în oră, între 6,30 - 11,30 și 15,300 - 20,30.

RADIO NORD-EST
(72,44 FM stereo)

6,00 BBC - Știri ■ 6,10 - 9,00 "Micul dejun" - program matinal de știri și informații din actualitatea locală și națională, buletin rutier, informații utilitare, horoscop, agenda zilei, buletine de știri (7,00; 8,00; 9,00) 6,30 Retrospectiva zilei, muzică ■ 9,05; 13,00 Fir direct (buletine de știri la orele 10,00; 11,00; 13,00); rubrica sportivă la ora 10,30 ■ 13,00; 16,00 "Siesta FM" (buletine de știri la orele 15,00; 16,00); 14,00 - 14,25 Actualitatea - retransmisie BBC-World Service; 14,25 Publicitate radio; 14,40 Infosport ■ 16,05 - 20,00 "Turnul de control" - reportaje, interviuri, relatări din actualitatea locală, transmisii telefonice, știri, informații, muzică (16,40 rubrica "Financiarul", buletin de știri la orele 17,00; 19,00; 20,00); 18,00 - 18,45 "Actualitatea" retransmisie BBC World Service; 18,45 Sport ■ 21,00 - 21,25 "Actualitatea" - retransmisie BBC World Service ■ 21,30 Exclusiv jazz. O emisiune de Romeo Cozma și Radu Țepordei ■ 23,00 "Muzică de catifea". Realizator Sandi Leontieș ■ 0,00 Știri ■ 0,05 Music non-stop.

RADIO VOX T

Emite non stop pe frecvența 70,76 MHz.

RADIO IAȘI

6,00 Diminețile noastre ■ 9,05 Radiosfera ■ 12,40 Muzică populară ■ 14,05 Întîlniri ... pe unde medii ■ 16,00 Radiojurnal ■ 16,10 Radiograme ■ 18,00 Știri ■ 18,05 Muzică ușoară ■ 18,30 Muzică populară ■ 19,00 Știrile serii, Sport, Meteo ■ 19,10 Pe-un picior de plai ■ 19,40 Mari șlagăre ■ 20,00 Farmecul operetei ■ 20,30 Armonii corale ■ 21,00 Evenimentele zilei, Sport, Meteo ■ 21,20 Albumul cîntecului francez.

RADIO CONTACT
(92 FM stereo)

6,00 Bună dimineața, Iași! ■ 6,40; 7,40; 8,40 Contact horoscop ■ 7,50 Revista presei ■ 8,50 Agenda culturală ■ 9,05 Microbiografie sonoră ■ 23,00 Music non-stop ■ Grupaje informative Radio Contact: 8,30 - 17,30 (din oră în oră), ultimul la 19,30 ■ BBC World Service ■ Știri și actualități românești și internaționale (în limba română) 6,00 ■ Știri (în limba română): 7,30; 14,00; 21,00.

FARMACII DE GARDĂ

Farmacia nr. 2 Piața Unirii (tel. 116029).

SPITALE DE GARDĂ

Spitalul "Spiridon" (tel. 142730): Clinica a III-a Medicală; Spitalul de Urgență (tel. 140690); **Maternitatea "El. Doamna"** (tel. 146570).

CENTRUL CULTURAL FRANCEZ

Centrul Cultural Francez prezintă astăzi, la ora 17,30, în cadrul "Universității de vară" tema: "Literatura și Uitarea", susținută de Lucette Finas - prof. la Universitatea din Paris - și scriitorul Jacques Roubaud.

CINEMATOGRAFE

■ **Cinematograful "Victoria"** (Tel. 112502), orele: 9,00; 11,00; 13,00; 15,00; 17,00; 19,00 **"Un polițist cu... explozie întîrziată!"**. Producție S.U.A., 1994. Parodie polițistă de Peter Segal. Cu: Leslie Nielsen, Priscilla Presley, George Kennedy. Premieră.

■ **Cinematograful "Republica"** (Tel. 114327), orele: 9,00; 11,00; 13,00; 15,00; 17,00; 19,00 **"Anunț periculos"**. Producție S.U.A., 1992. După un roman de John Lutz. Thriller psihologic de Barbet Schroeder. Cu: Bridget Fonda, Jennifer Jason Leigh, Steven Weber. Premieră.

■ **Cinematograful "Copou"** (Tel. 145738), orele: 9,00; 11,30; 14,00; 16,30; 19,00 **"Evadatul"**. Producție S.U.A., 1993. Remake după serialul tv omonim. Thriller polițist de Andrew Davis. În rolul principal: Harrison Ford. Globul de Aur și Premiul Oscar 1994 pentru cel mai bun actor secundar: Tommy Lee Jones.

■ **Cinematograful "Dacia"** (Tel.164740), orele: 9,00; 11,00; 13,00; 15,00; 17,00; 19,00 **"Capcana ucigașă"**. Producție Hong Kong, 1991. Film polițist. Regia: Jacky Yo.

BCU

JOI
21 iulie 1994
An IV,
Nr. 168 (924)
8 PAGINI - 200 LEI

cotidian de informaţii

Monitorul

Director onorific: AUREL LEON

Redactor şef: DAN RADU

Înainte de a anunța Poliția, Salvarea sau Pompierii, sunați la MONITORUL!
Telefoane:
17.25.57
(pînă la ora 22.00)
14.56.10
(toată noaptea)

Uluitoare vindecare cu ajutorul bioenergiei

O femeie din Iași, care a fost oarbă 35 de ani, vede acum prin corpul uman

■ ea poate descrie, prin concentrare, cele mai mici detalii ale organelor interne ■ o echipă a Televiziunii Române a fost șocată ieri de demonstrațiile femeii ■

În urmă cu cîteva săptămîni, Valentina Gîrlea din Iași a descoperit că posedă uluitoarea capacitate de a vedea în interiorul corpului uman, pînă la cele mai mici detalii anatomice. Valentina Gîrlea a căpătat aceste proprietăți în urma unor tratamente efectuate de către bioenergoterapeutul E.R. din Iași, pentru a-i reda vederea pe care și-o pierduse în urmă cu 35 de ani (caz prezentat pe larg în unul din numerele din această iarnă ale cotidianului "Monitorul"). În prezent, Valentina lucrează pe post de bioecograf (ecograful este un aparat care permite vizualizarea organelor interne), fiindu-i de un real folos terapeutului E.R., deoarece îi indică exact toate zonele din interiorul corpului în care pacientul prezintă afecțiuni. Fără a atinge fizic pacientul, Valentina Gîrlea se concentrează ușor și poate vizualiza interiorul organismului, descriind apoi, într-un limbaj simplu, ceea ce vede. De exemplu, în cazul studentului Cristian Broșteanu, din Podu Iloaiei, Valentina a vizualizat prezența unui chist calcaros pe creier, cu un diametru de aproximativ 25 de milimetri. Din această cauză, Cristian Broșteanu a leșinat de mai multe ori, chistul constituind un veritabil pericol la adresa vieții sale. Chistul a fost, de asemenea, identificat cu ajutorul unei radiografii făcute într-un spital din Iași.

Pe parcursul tratamentului, Valentina a orientat fluxurile energetice ale bioenergoterapeutului spre zona afectată, prezentînd pas cu pas evoluția chistului. Pînă la urmă chistul a dispărut în urma tratamentului. Pe tot parcursul tratamentului bioenergetic, Cristian Broșteanu a făcut cîteva radiografii în spitalele ieșene. De fiecare dată situația prezentată de radiografie era aceeași cu cea descrisă de Valentina prin vizualizare, spre uimirea medicilor care au fost de față.

Pînă în prezent, cazul Valentinei a fost autentificat de mai mulți medici, civili și militari. Aflată în vizită în Iași, Tatiana Mozozova (persoană cu capacități extrasenzoriale recunoscute ca fiind mai pronunțate decît ale celebrei Djuna) ne-a declarat că asemenea cazuri de clarviziune pot fi foarte utile atît în medicină, cît și în alte domenii.

Ieri, o echipă a Televiziunii Române a filmat modul de lucru al cuplului bioterapeut-clarvăzătoare. Valentina i-a uimit pe redactorii și operatorii televiziunii prin faptul că le-a spus exact care sînt afecțiunile de care suferă, deși nu-i mai văzuse niciodată.

O amplă relatare despre acest extraordinar caz puteți citi în numărul de mîine al săptămînalului "Monitorul Expres". **(Dan FODOR)**

În fotografie, Valentina Gîrlea "sondînd" în interiorul corpului unui pacient, aflat întins pe pat.

Cazul Ana-Maria Țura

Medicii consideră că nu sînt vinovați de moartea studentei

Pe 6 martie, studenta Ana - Maria Țura s-a prezentat, împreună cu mama ei, medic de profesie, la Spitalul de boli infecțioase, pentru un consult medical, deoarece starea sănătății sale era gravă. Medicul de gardă Petru Țîrlea i-a pus un diagnostic greșit și nu a internat-o. După patru zile, Ana - Maria a fost internată, starea sa fiind, de această dată, foarte gravă. După trei săptămîni a murit în spital. Mama sa a reclamat corpul medical care s-a ocupat de tratamentul fiicei, acuzîndu-l de incompetență. Cazul a fost luat în atenția Colegiului Medicilor.

Concluzia finală a Colegiului Medicilor din Iași aduce din nou în actualitate cazul Ana-Maria Țura, (21 ani), studentă la Medicină, care a murit pe data de 1 aprilie, în condiții neelucidate. Discuțiile purtate de membrii Colegiului au avut drept subiect acuzele aduse de mama Anei-Maria, dr. Marinela Chihaia. Aceasta consideră că medicii care au îngrijit-o pe fiica sa au făcut numeroase greșeli de ordin medical, care au condus, în final, la moartea tinerei studente. Pe data de 21 iunie, după o analiză de circa o oră și jumătate, "concluzia finală a Colegiului a fost că medicii și-au făcut corect datoria, dar au fost depășiți de gravitatea bolii. Colegiul a constatat că nu au fost omisiuni în acordarea asistenței medicale și nu se poate reproșa o lipsă de colaborare între medicii de diferite specialități, lucrîndu-se în echipă" - (extras din adresa nr. 344 din 19 iulie 1994, care reprezintă actul oficial de răspuns al Colegiului Medicilor, pentru dr. Marinela Chihaia). În replică, dr. Marinela Chihaia, într-o nouă reclamație adresată președintelui Colegiului Medicilor, prof. dr. Teodor Ciornea, consideră că discuțiile purtate în singura ședință în care s-a analizat acest caz deosebit de grav au fost superficiale. Referitor la afirmația că "s-a lucrat în echipă", dr. Chihaia declară "De ce nu ați chemat dumneavoastră specialiști și de ce mă trimiteați pe mine? Ați uitat, domnule prof. Luca, cînd mi-ați spus: «Aduceți un neurolog și un oftalmolog.» Era vineri, 11 martie. Colegii l-au adus pe dr. Popescu. Apoi m-ați trimis la prof. Ionescu, cu care v-ați certat de la doza de rimfomicină care trebuia administrată bolnavei. Din 22 martie mi-ați spus: «Puteți chema pe cine vreți și o puteți duce unde vreți.» La acestea eu v-am răspuns: Acum îmi spuneți acestea? De ce nu ați făcut-o de la început? Din acel moment m-am orientat și eu și am cerut ajutorul unor specialiști". De asemenea, mama Anei-Maria aduce în sprijinul afirmațiilor sale privind superficialitatea cu care s-a analizat acest caz și declarațiile în mare parte contradictorii, ale medicilor implicați. Dr. Marinela Chihaia consideră drept aberantă consemnarea în foaia de observație a faptului că, pe data de 6 martie a.c., fiica sa a refuzat internarea, atît timp cît, în acea zi, s-a prezentat cu mașina Salvării la spital tocmai pentru că Ana-Maria se simțea foarte rău. Mai mult decît atît, potrivit legii, un eventual refuz al pacientului de a se interna necesită, obligatoriu, semnătura sa pe foaia de observație **(continuare în pagina 2) (Mihaela CĂNĂNĂU)**

NOUTĂȚILE ZILEI

Eliberarea pe cauțiune a cuplului britanic, arestat în România

Cuplul britanic arestat în România, în urma tentativei de a trece granița, în mod ilegal, cu un copil în vîrstă de cinci luni, a fost eliberat pe cauțiune. Cei doi au declarat că au comis o eroare stupidă. Ei sînt acuzați că au încercat să cumpere un copil contra unei sume de cîteva mii de lire sterline. Procesul cuplului britanic va avea loc peste cîteva luni.

Operațiune anti-drog în Republica Moldova

În raioanele de est ale republicii s-a încheiat operațiunea "Mac '94", care a durat 40 de zile - transmite corespondentul MOLDPRES. În cadrul ei au fost întocmite 245 de procese verbale persoanelor care se ocupă de cultivarea macului și cînepei.

În prima jumătate a anului, împotriva toxicomanilor și a celor ce se ocupă de producerea și realizarea drogurilor au fost intentate dosare penale - trasmite Radio Tiraspol. Față de aceeași perioadă a anului trecut, acest indice a sporit de mai mult de 7 ori.

Președintele Clinton a fost amenințat cu moartea

Un locuitor al statului Pennsylvania (SUA) a fost arestat sîmbătă, după ce l-a amenințat cu moartea pe președintele SUA, Bill Clinton, informează REUTER. Cauza nemulțumirii lui Paul Walling (46 de ani) este noul regulament de control asupra regimului armelor și muniților, adoptat de administrația Clinton în efortul de a reduce numărul agresiunilor cu arme de foc în Statele Unite. Walling, care consideră că președintele limitează în mod abuziv unul din drepturile civice fundamentale prevăzute de Constituția SUA, a proferat, în repetate rînduri, amenințări la adresa lui Clinton și a procurorului general, Janet Reno, iar în momentul arestării avea asupra sa 12 arme încărcate. Conform unuia dintre agenții FBI care l-au reținut, potențialul asasin s-ar fi lăudat că "l-a avut pe Clinton în obiectivul lunetei sale". Miercuri, Walling urmează să fie transferat de la New Jersey la Philadelphia, unde va fi inculpat sub acuzația de amenințări la adresa președintelui țării.

După Escobar, încă o victimă a fanatismului fotbalistic

Un băiat egiptean în vîrstă de 13 ani a strangulat un alt tînăr, fiind învinuit de acesta din urmă pentru înfrîngerea echipei lor la fotbal, informează REUTER. Hammada Abdel Maksoud, portar într-un meci de fotbal desfășurat între cîțiva adolescenți, a fost acuzat de Mohammed Mostafa Younis, 16 ani, de a nu fi reușit să salveze un gol. Tînărul portar nu a putut suporta jignirea, omorîndu-și colegul de echipă. Se pare că nebunia fotbalului începe să facă victime, Younis alăturîndu-se columbianului Escobar pe lista celor doborîți de frenezia sportului rege.

O sentință judecătorească creează un șoc unei mame adoptive

Zguduitoarea dramă a familiei Zaborilă

Ieri, membrii familiei Zaborilă din Iași, str. Dacia nr. 12, au trăit momente de un dramatism zguduitor. După ce a crescut o fetiță abandonată și care nu se putea mișca din cauza unei paralizii, pe care a pus-o pe picioare după luni de îngrijire neîntreruptă, această familie a fost nevoită să cedeze copilul mamei sale adevărate.

Elena Alcaz, basarabeanca ce a născut în România

Micuța Nicoleta Alcaz s-a născut pe 12 noiembrie 1992, la Maternitatea "Elena Doamna" din Iași. Mama acesteia, Elena, pe atunci în vîrstă de 17 ani, venise din localitatea Unțeni, raionul Ungheni, din Republica Moldova, la o mătușă din Iași. Elena Alcaz era însărcinată în luna a VIII-a, era necăsătorită și reușise pînă în acel moment să-și ascundă sarcina de ochii părinților săi. Speriată de perspectiva unei nașteri în localitatea natală, fapt care ar fi ajuns, bineînțeles, și la urechile severului său tată, Elena, în pragul sinuciderii, a venit să ceară sfatul mătușii sale, Hareta Năstase. Aceasta a găzduit-o și a sfătuit-o să-și păstreze cumpătul, promițîndu-i ajutor. După cîteva zile, din cauza stresului, Elena a născut înainte de termen o fetiță, pe Nicoleta. Apoi tînăra mamă a dispărut, plecînd în Republica Moldova. A revenit după aceea de cîteva ori, încercînd să-și vadă fetița, despre care a aflat că se află la Leagănul nr. 3, însă fără a reuși. În decembrie 1993, Elena Alcaz a aflat că fiica sa a fost încredințată provizoriu spre creștere unei familii din Iași. Hotărîtă să-și aducă acasă copilul, Elena i-a spus adevărul mamei sale, explicîndu-i motivele vizitelor repetate la rudele din Iași. Apoi și tatăl fetei a aflat că are o nepoată. După ce i-a aplicat Elenei cîteva bătăi zdravene, acesta a hotărît că locul micuței Nicoleta este în casa mamei sale și și-a trimis fiica la Iași să-i aducă nepoata: "Cum ai știut s-o lași acolo, așa să știi s-o aduci și înapoi. Și să nu cutezi să te întorci acasă fără ea", a avertizat-o bunicul micuței. Elena s-a adresat justiției și, după ce au fost efectuate anchete sociale care au atestat că fetița are condiții bune de trai la Unțeni, vineri, 15 iulie, instanța a hotărît că micuța Nicoleta Alcaz, acum în vîrstă de un an și opt luni, trebuie să fie încredințată mamei sale, Elena Alcaz. Sentința i-a provocat mamei adoptive, Viorica Zaborilă, care era prezentă în sală, un adevărat șoc. **(continuare în pagina 2) (Oana VASILIU)**

Vizele pentru Franța vor putea fi obținute numai într-o singură zi

■ acestea sînt ultimele reglementări în legătură cu această chestiune

Ministerul Afacerilor Externe a anunțat ieri că, printr-un acord pe linie consulară încheiat între Ministerele de Externe și, respectiv, de Interne ale Franței și ministerele românești de resort, procedura de acordare a vizei turistice franceze se va simplifica în mare măsură, fiind astfel posibilă obținerea vizei în termen de 24 de ore. Această simplificare a procedurii de acordare a vizei presupune, însă, și o îndeplinire a celorlalte cerințe de ordin consular cum ar fi prezentarea invitației nominale elaborată de un cetățean francez, a unei sume de bani în valută, a biletelor de călătorie dus-întors sau a unei sume care să acopere costul combustibilului în cazul deplasării cu mașina.

Numai 116 posturi pentru cei 1000 de absolvenți ai facultăților de medicină

Recent, Ministerul Învățămîntului a trimis Facultăților de Medicină Generală din țară lista locurilor de muncă disponibile pentru absolvenții medicinești, promoția 1994. Oferta este foarte săracă, pentru cei peste 1.000 de absolvenți ai acestui an (prima promoție care, din cauza desființării anului de stagiatură, nu mai primește repartiții) fiind disponibile, în toată țara, doar 116 locuri de muncă, adică mai puțin de 10%.

Concret, ofertele sînt următoarele: 1. Spitalul Județean Alba - 8 locuri; 2. Direcția Sanitară Alba (pentru efectuarea stagiului de 1 an) - 20 locuri; 3. Direcția Sanitară Buzău (Spitalul Nehoiu) - 17 locuri; 4. Direcția Sanitară Satu Mare - 10 locuri; 5. Direcția Sanitară Teleorman - 25 locuri; 6. Direcția Sanitară Vaslui - 15 locuri; 7. Direcția Sanitară Neamț - 15 locuri; 8. Inspectoratul Școlar Tîrgu Mureș - 6 locuri. **(Cristina LECA)**

România acordă cele mai atractive facilități pentru investitorii în Zonele Libere

Printre facilitățile unice acordate de statul român se numără: scutirea de orice taxe vamale, impozite pe profit și TVA pe toată perioada desfășurării activității, posibilitatea repatrierii integrale a capitalului la lichidarea societății, transferarea în străinătate a profitului și exceptarea taxelor pentru mijloacele de transport și producție, a precizat Valentin Iliescu. Conform legislației în vigoare, pînă la această dată sînt recunoscute ca Zone Libere: Sulina (101 ha), Constanța Sud-Agigea (170 ha), Galați (136 ha) și Brăila (65 ha), urmînd ca pînă la sfîrșitul anului executivul să aprobe și înființarea zonelor Iași-Cristești și Arad, ne informează MEDIAFAX

un vis devenit realitate:
Pantofii OTTER
numai la magazinele IULIUS
-Str. Ghica Vodă;
-Str. Ștefan cel Mare.

TRIA EPSILON GROUP OF COMPANIES
Vă prezintă noua firmă
CROWN INTERNATIONAL
Iași, Calea Chișinăului nr. 1-2 (vizavi de cantina Terom), tel./fax: 130854
cu un nou profil de activitate: producerea de capse metalice.
Firma noastră va avea ca principali beneficiari COMPANIILE DE ÎMBUTELIAT COCA-COLA din Iași și din țară. De asemenea, vom avea ca beneficiari și diferite firme ce îmbuteliază sucuri, ape minerale, bere.
CROWN INTERNATIONAL, care posedă echipamente de producție în totalitate din import, produce la standarde occidentale capse metalice din tablă cositorită TinFree Steel, cu următoarele caracteristici:
★ grosime capsă 0,24-0,25 mm ★ greutate capsă 2,25 g ★ garnitură transparentă din P.V.C. alimentar ★ simple sau imprimate.

În lunile iulie și august

Cele mai riscante examene de admitere în facultăți

■ *membri ai Consiliului Național de Evaluare Academică și Acreditare consideră că numai 20 la sută din universitățile particulare vor fi acreditate* ■ *toate aceste instituții din Iași au anunțat însă că organizează examen de admitere* ■

Procedura de acreditare a instituțiilor particulare de învățământ superior este abia la început, iar soarta viitoare a unor astfel de universități este încă incertă, ea depinzînd de decizia Consiliului Național de Evaluare Academică și Acreditare, care-și va da verdictul în viitoarele 9 luni. Iar după aceste 9 luni, cele mai multe aprecieri venite din interiorul CNEAA estimează că nu vor primi autorizația de funcționare provizorie mai mult de 20% dintre universitățile particulare existente la ora actuală, restul urmînd să se desființeze. Cu tot acest statut nesigur, universitățile particulare din Iași își continuă activitatea, aflîndu-se în plină febră a admiterii pentru anul universitar viitor. La Universitatea "D. Cantemir", concursul de admitere va avea loc în zilele de 30 și 31 iulie, iar taxa de înscriere este de 5.000 lei. Facultățile și colegiile pentru care această instituție organizează concurs de admitere sînt următoarele: Facultățile de Litere-Ziaristică, Drept, Științe Economice, Psihologie, Farmacie, Stomatologie, Medicină Generală; Colegiile de Psihopedagogie, Amenajarea Mediului - Cadastru Ecologie, Sanitar, Tehnică Dentară, Formatori și Agenți de Turism, Detectivi și agenți de pază și protecție. Universitatea "Apollonia" organizează concurs de admitere în zilele de 25-26 iulie la Facultățile de Stomatologie și Drept și Colegiile de Tehnică Dentară și Asistente medicale pentru stomatologie. Taxa de înscriere este de 15.000 lei. La Fundația Academică "Petre Andrei", taxa de înscriere este de 15.000 lei, iar concursul de admitere la Facultățile de Drept, Economie, Psihologie și Asistență socială va avea loc în zilele de 30 și 31 iulie.

La Universitatea "Ștefan cel Mare", testul de admitere va avea loc în zilele de 24 și 31 iulie, taxa de înscriere este de 15.000 lei iar facultățile pentru care se organizează admitere sînt: Drept, Științe Economice, Finanțe-Contabilitate.

La Universitatea "Mihai Eminescu", concursul de admitere se va desfășura într-o singură zi, pe data de 29 iulie, iar taxa de înscriere este de 7500 lei.

Cît privește Universitatea "M. Kogălniceanu", admiterea se va organiza în două sesiuni, prima - în perioada 25-27 august, iar a doua - în 25-27 septembrie.

Interesant este faptul că examenele de admitere din acest an de la instituțiile particulare țin cont de metodologia și de programele cerute la universitățile de stat și nu se mai desfășoară ca în anii trecuți, sub forma unor teste de inteligență. Rămîne de văzut, însă, cît de exigente vor fi aceste examene și cîți tineri vor fi atrași de universitățile particulare neacreditate încă. **(Cristina LECA)**

Fotografie luată de la distanță recalcitrantului laburist Gheorghe Irimia, directorul Universității particulare "Mihai Eminescu". Gh. Irimia este ieșeanul care discreditează cel mai mult învățămîntul superior particular în acest oraș.

Este posibil ca RAJAC Iași să declare stare de urgență în oraș

■ *dacă seceta va continua, apa va fi distribuită rațional*

Regia Autonomă Județean Apă-Canal Iași se confruntă cu grave probleme datorate secetei prelungite și temperaturilor atmosferice ridicate înregistrate în lunile iunie-iulie. Vasile Meglei, inginer-șef la RAJAC Iași, ne-a declarat că debitul sursei Timișești a scăzut îngrijorător de mult, astfel încît programul de furnizare a apei în cartierele de vest al Iașului, Dacia, Păcurari, Alexandru, Mircea, Țigarete se desfășoară la limita decenței, între orele 5-10 și 16-22. De asemenea, în celelalte cartiere ale orașului se înregistrează scăderea presiunii apei pe conductele de transport.

Situația cea mai gravă se întîlnește, însă, în zonele alimentate de sursele locale (captarea Pietrăriei, Aroneanu, 7 Oameni), unde debitul apei este mult sub nivelul critic admis. Astfel, pentru a nu se întrerupe alimentarea cu apă a Spitalului de copii "Dr. Clunet" din Bucium, s-a oprit furnizarea la Tabăra de copii Bucium, apa fiind transportată la tabără cu cisternele, ne-a relatat Vasile Meglei. Dacă seceta va continua, este posibil ca Regia Autonomă Apele Române să declare stare de urgență, iar apa să fie distribuită rațional în tot Iașul, a declarat inginerul-șef de la RAJAC-Iași. **(Laurențiu GRIGORAȘ)**

ORAȘUL PE O COLOANĂ

■ *Catedre vacante în învățămînt*

Conform instrucțiunilor Ministerului Învățămîntului, listele cu catedrele scoase la concurs pentru titularizarea cadrelor didactice ar fi trebuit să fie afișate cel mai tîrziu ieri, 20 iulie a.c. De la Inspectoratul Școlar Județean Iași am aflat că afișarea catedrelor vacante va avea loc pe data de 22 iulie, la ora 14,00. Întîrzierea se datorează situației incerte de la unele licee unde, deși locurile scoase la concursul de admitere au fost ocupate, este posibilă o suplimentare de locuri - fapt care ar implica scăderea numărului de catedre, de la alte licee, scoase la concurs. Precizăm că I.Ș.J. așteaptă noi ordine de la minister în privința suplimentării sau nu a numărului de locuri la liceele unde planul de școlarizare s-a realizat deja. **(Dan FODOR)**

■ *Fabrica de ulei își întrerupe temporar activitatea*

La sfîrșitul acestei săptămîni, societatea comercială UNIREA S.A. (fosta fabrică de ulei) din Iași își va întrerupe producția pe o perioadă de circa o lună, pentru efectuarea reparațiilor anuale. Conform afirmațiilor lui Dan Mancaș, directorul comercial al firmei, în această perioadă va continua să funcționeze linia de îmbuteliere a uleiului existent în stoc. "O nouă majorare a prețului la uleiul alimentar nu va avea loc decît în cazul în care va crește prețul de achiziție la materia primă, preț ce va fi stabilit după data de 15 septembrie a.c." În prezent, la S.C. UNIREA S.A. sînt oprite, pînă la sfîrșitul lunii august 1994, liniile pentru producerea de margarină și halva. **(Alin TOCAN)**

■ *Amenzi în valoare de 20,6 milioane de lei*

În perioada 1 ianuarie - 30 aprilie 1994, Corpul de Control Comercial al Consiliului Județean Iași a efectuat 828 de controale în unități aparținînd unor societăți comerciale cu capital de stat, cooperatist și privat. În urma controalelor au fost depistați 145 de contravenienți, cărora li s-au aplicat amenzi în valoare de 20,6 milioane lei, cea mai mare (800.000 lei) fiind suportată de societățile comerciale cu capital privat COMSTAR S.R.L. și KAPA S.R.L. Abaterile de la prevederile legale cel mai frecvent întîlnite au fost: lipsa autorizației de funcționare emisă de Primărie pentru desfacerea băuturilor alcoolice și lipsa certificatului de calitate, încălcarea obiectului de activitate menționat în autorizație, neafișarea prețurilor și a adaosurilor comerciale, precum și depozitarea și expunerea necorespunzătoare a produselor. **(Corneliu OPREA)**

■ *O delegație a orașului italian Padova va sosi la Iași*

La biroul de presă al Primăriei Iași a sosit ieri un fax semnat de Iles Braghetto, viceprimarul orașului italian Padova, prin care se anunță vizita în orașul nostru, în perioada 22 iulie - 24 iulie a.c., a unei delegații italiene. Principalul obiectiv al vizitei îl constituie stabilirea ultimelor detalii legate de înfrățirea orașului italian Padova cu Iașul. **(Corneliu OPREA)**

Cazul Ana-Maria Țura

Medicii consideră că nimeni nu este vinovat de moartea studentei

■ *"Așa i-a fost destinul stabilit de Divinitate", afirmă medicul Țîrlea*

(Continuare din pagina 1)

În acest sens, declarația aflată la dosar a dr. Petru Țîrlea, medicul care a refuzat internarea tinerei studente, este contradictorie. Acesta declară: "Am propus și varianta internării, însă n-a fost acceptată, iar eu n-am insistat și n-am pus să se semneze de refuz", ca, într-un alt paragraf să menționeze "anginele streptococice, ca și rujeola necomplicată sînt de izolare și nu de internare obligatorie. Izolarea, la rîndul ei, se face prin internare în Clinica de Boli Infecțioase, sau izolare la domiciliu, acolo unde starea generală o permite și sînt condiții; fata era numai cu mama în casă, mama este medic cu domiciliul în municipiul Iași, cu telefon în casă, cu mașină personală, cu un alt medic în vecini etc.". În această situație, dr. Marinela Chihaia întreabă Colegiul Medicilor de ce imediat după decesul fiicei sale doctorului Țîrlea i s-a luat dreptul să mai facă gărzi în spital. În procesul verbal al ședinței de Colegiu este consemnată declarația directorului Spitalului de boli infecțioase, dr. Constantin Scurtu, care precizează: "Nu l-am pedepsit pe dr. Țîrlea, ci am vrut să-l protejez o perioadă, deoarece mama îl amenința tot timpul". Prof. Teodor Ceornea consideră că "protecția" oferită de dr. Scurtu este, de fapt, o sancțiune: "Consider că sancțiunea a fost pripită și luată într-o stare de tensiune impusă de mamă". Un alt aspect pe care dr. Chihaia dorește să-l lămurească este cel referitor la indicația din seara de 19 martie a conf. dr. Vasile Luca, ce, la prima cădere de tensiune a tinerei studente, sugerează medicului Doina Mihalache transferul fetei la secția A.T.I. a Spitalului "Sf. Spiridon". Transferul s-a făcut abia pe data de 24 martie, moment pe care șeful acestei secții, dr. Iulian Stratan, îl apreciază astfel: "Momentul în care a venit bolnava era deja depășit (tardiv)". Considerîndu-se nedreptățit de faptul că dr. Marinela Chihaia face toate demersurile pentru a stabili condițiile în care a murit fiica sa, dr. Petru Țîrlea declară că: "Dacă nu se liniștește, eu voi cere Direcției Sanitare supunerea ei la o expertiză psihiatrică". Dr. Țîrlea, simțindu-se lezat de dorința mamei de a afla adevărul, mai spune: "În legătură cu spovedania pe care ne-o cere, pot să spun că ăsta i-a fost destinul tinerei, stabilit de Divinitate și am conștiința împăcată că nici într-un caz n-a decedat din cauza acelor greșeli de formulare pe care mi le impută și nici datorită faptului că nu s-a internat pe data de 26 martie".

Consecventă dorinței sale de a se stabili responsabilitățile celor care i-au îngrijit fiica, dr. Chihaia a încheiat noua sa reclamație astfel: "Pînă nu va fi discutat pe plan local serios acest caz, voi repeta cererea atît la Colegiu, cît și în presă. Este un caz foarte grav din punct de vedere medical și incompatibil cu titlul de Spital universitar și cadre supercalificate. Trebuiesc stabilite erorile comise din incompetență sau din rea-voință. Acest rezultat trebuie obținut înainte de eventuale implicații juridice. Citez: "Dacă este discutabil și se poate greși din ignoranță, nu este permis a se greși din imprudență și neglijență" - pg. 80 - "Drept medical".

Luni va începe disponibilizarea a 700 de salariați ai TEROM S.A.

■ *ei vor fi reangajați după 90 de zile* ■ *unul din sindicate a propus să fie concediați cei care sînt patroni ai unor firme* ■

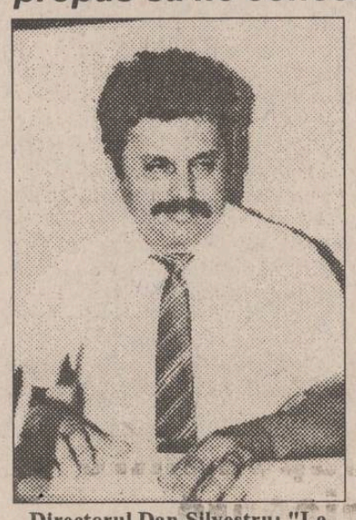

Directorul Dan Silvestru: "La plecarea în șomaj, fiecare salariat va primi 15.000 lei"

Începînd de luni, 25 iulie a.c., la Societatea Comercială TEROM S.A. (fostul Combinat de Fire și Fibre Sintetice) din Iași, va demara acțiunea de disponibilizare a unui număr de 700 salariați. Marea majoritate a acestora lucrează în secțiile de producție a firelor sintetice, pentru care nu sînt comenzi sau contracte ferme. Contactat de redactorii cotidianului nostru, Dan Silvestru, directorul Compartimentului Resurse Umane al S.C. TEROM S.A., a declarat: "Disponibilitățile de personal se fac pentru o perioadă determinată, de 90 de zile, iar fiecare salariat va încasa, la plecarea în șomaj, o primă de 15 mii lei. Pentru a-i asigura pe salariați că vor fi reangajați la sfîrșitul lunii octombrie 1994, vom încheia un protocol-anexă la contractul colectiv de muncă, în care se va stipula acest lucru".

În prezent, se poartă discuții între membrii conducerii executive a firmei ieșene și reprezentanții celor două sindicate ale salariaților (Sindicatul Independent Terom, cu aproape 5.000 de membrii, și Sindicatul personalului administrativ, cu 300 de sindicaliști) în legătură cu criteriile ce vor sta la baza disponibilizărilor. După cum a afirmat Constantin Hîrlăoanu, vicelideruI Sindicatului Independent, unul dintre aceste criterii, aflat încă în dezbatere, îl constituie sursele suplimentare de venituri ale salariaților. În virtutea acestui criteriu vor fi disponibilizați salariații de la S.C. TEROM S.A. care sînt patroni ai unor firme particulare sau desfășoară și alte activități în afara orelor de serviciu. Acest criteriu este contestat de Tudorică Burlui, liderul sindicatului personalului administrativ, care ne-a declarat: "Consider că nu pot fi verificate eficient veniturile suplimentare ale salariaților, motiv pentru care acest criteriu nu trebuie luat în considerație". **(Alin TOCAN)**

Zguduitoarea dramă a familiei Zaborilă

■ *nimeni nu-i explicase că fetița nu fusese abandonată și că oricînd copilul pe care l-a luat în îngrijire poate fi revendicat de părinți sau de o rudă*

(Continuare din pagina 1)

Nimeni nu-i explicase că fetița nu fusese abandonată și că oricînd copilul pe care l-a luat în îngrijire poate fi revendicat de părinți sau de o rudă. Și-a dat seama că orice luptă de a avea acest copil este sortită eșecului, atîta timp cît mama dorește să-și ia fiica acasă și, în după-amiaza zilei de ieri, a adus fetița la Leagănul nr. 3. "Fetița s-a atașat foarte mult de noi. Este și normal, fiindcă noi am crescut-o. Astăzi parcă simțea că se întîmplă ceva. Ea, care de obicei ieșea cu plăcere la plimbare, astăzi, cînd am început s-o îmbrac s-o aduc aici, a început să plîngă", ne-a relatat mama adoptivă plîngînd în hohote.

Despărțirea a fost sfîșietoare. Fetița plîngea după mama care a crescut-o, aceasta încerca să iasă din curtea Leagănului fără să se uite înapoi, iar asistența, cu lacrimi în ochi, își dădea cu părerea asupra autorului acestei drame. Marea majoritate o acuzau pe tînăra mamă, care și ea își cerea iertare, plîngînd, de la Viorica Zaborilă, încercînd să-i explice că nu ea poartă vina acestei dureroase despărțiri.

Poate că lucrurile nu ar fi ajuns aici dacă Vioricăi Zaborilă i s-ar fi explicat la timp ce se poate întîmpla, sau dacă i s-ar fi încredințat un copil ce putea fi adoptat (un copil asupra căruia părinții au renunțat la drepturile legale). Președintele Comisiei Județene de Ocrotire a Minorilor, Ioan Serbina, a încercat să paseze răspunderea acestei nefericite întîmplări, afirmînd că nu el este cel care a aprobat încredințarea provizorie, ci președintele Comisiei Municipale. Ori, în dosarul Nicoletei Alcaz există Hotărîrea nr. 245 a C.J.O.M. care atestă contrariul. Cert este și faptul că în aceeași măsură este responsabilă moral și conducerea Leagănului nr. 3, care ar fi putut să evite această situație nedorită, explicînd mamei adoptive ce înseamnă "încredințare provizorie".

Liceele unde se va organiza un nou examen de admitere (2)

■ *concursul se va desfășura în zilele de 30 august și 1 septembrie*

Pe 30 august și 1 septembrie a.c. vor avea loc examenele de admitere în clasa a IX-a de liceu și în anul I la școli profesionale pentru locurile care au rămas neocupate în urma concursului din sesiunea iulie 1994. O parte din locurile care vor fi scoase la concurs au fost prezentate în numărul de ieri al cotidianului "Monitorul". Vă prezentăm liceele și profilele pentru care mai pot opta cei care doresc să dea examen de admitere în clasa a IX-a de liceu, învățămînt de zi: Grupul Școlar de Chimie - 76 locuri, profil industrial; Grupul Școlar de Materiale de Construcții - 23 locuri, profil real și 67 locuri, profil industrial; Grupul Școlar Construcții-Montaj - 98 locuri, profil industrial; Grupul Școlar de Transporturi C.F. - 81 locuri, profil industrial; Grupul Școlar "Victoria" - 19 locuri, informatică, 54 locuri, profil real, 29 locuri, profil uman și 136 locuri, profil industrial; Grupul Școlar Arte și Meserii - 6 locuri, profil real și 56 locuri, profil industrial; Grupul Școlar Material Rulant Pașcani - 11 locuri, profil real, 27 locuri, profil sportiv și 39 locuri, profil industrial; Grupul Școlar "Nicolina" - 91 locuri, profil industrial; Grupul Școlar Agricol Iași - 79 de locuri, profil agricol; Grupul Școlar Agricol Holboca - 9 locuri, profil industrial și 30 locuri, profil agricol; Grupul Școlar Agricol Miroslava - 10 locuri, profil industrial și 21 locuri, profil agricol; Grupul Școlar Agricol Podu Iloaiei - 14 locuri, profil agricol; Grupul Școlar Administrativ și de Servicii - 61 locuri, profil economic; Liceul "Vasile Alecsandri" - 10 locuri, profil real și 13 locuri, profil uman; Seminarul Teologic "Sf. Iosif" - 23 locuri, profil teologic. **(Dan FODOR)**

SINDAN
11 Mai St. BUCUREȘTI 1, ROMÂNIA
angajează
reprezentanți regionali, medici sau farmaciști
care să îndeplinească următoarele condiții:
abilitate de vînzare ■ disponibilitate de deplasare ■ permis de conducere ■ cunoașterea limbii engleze ■ vîrsta sub 35 ani.
Persoanele interesate vor trimite curriculum vitae și o fotografie, la Oficiul Poștal nr. 2, București, Căsuța poștală 110, pînă la data de 10.08.1994

ComputerLand Center Iași
angajează:
2 INGINERI VÎNZĂRI
- absolvenți facultate de electronică sau de automatizări și calculatoare, vîrsta maximă 27 ani.
SECRETARĂ - studii superioare, vîrsta maximă 27 ani.
Candidații vor prezenta pînă luni, 25.07.1994, un dosar care să cuprindă: - curriculum vitae
- recomandare de la ultimul loc de muncă
Interviul va avea loc pe data de 26.07.1994, la sediul firmei din Str. Ștefan cel Mare bl. B2 (pasajul comercial), telefon 116651, 116772.

La porțile Orientului, un ziar în stil occidental

Poziția 1003 în catalogul presei
Abonamentele se pot contracta la orice oficiu poștal din țară

Doriți să vă valorificați obiectele de artă și antichitățile pe care le dețineți?
Doriți să vă completați colecțiile particulare?
CASA DE LICITAȚIE
OASIS
a
S.C. SURSA MOLDOVEI S.A.
vă stă la dispoziție oferindu-vă servicii competente în domeniul licitației publice.
Relații suplimentare la telefon 127118 sau 127114.

TOFAN GRUP
Un renume cîștigat pe șosele

Cinci metode folosite de elevi și studenți pentru a copia la examene

■ *un profesor de la Universitatea de Medicină și Farmacie afirmă că 50% din studenți copie la examene* ■ *"O oarecare vină au și profesorii", declară Adrian Neculau, șeful Catedrei de Psihologie din cadrul Facultății de Filosofie din Iași* ■

La Liceul "C. Negruzzi" din Iași, cunoscut prin rezultatele bune ale elevilor săi, a fost totuși nevoie ca o candidată la bacalaureat să fie eliminată din examenele de anul acesta, datorită tentativelor sale repetate de a copia.

Astfel de acte de fraudă, deși la prima vedere par "șotii", sînt mai frecvente decît se crede. Un profesor de la UMF Iași, care a cerut să nu-i publicăm numele, a afirmat că aproximativ 50% din studenții din această instituție copie, dar în special cei care "vînează" note mari. Același profesor crede că sistemul de examinare prin comunicarea din timp a titlurilor subiectelor facilitează proliferarea acestor practici.

În ceea ce privește Institutul Politehnic Iași, e greu de apreciat procentul studenților care copie la examene, dar cei care recunosc aceasta sînt foarte mulți.

1. Metoda servitelor

Cristian C., de la Facultatea de Mecanică - anul V, afirmă că el copie din anul I și folosește, în special, metoda "servitelor", cea mai răspîndită, de altfel. Cunoscînd toate subiectele predate de profesori, le scrie pe foi separate. Fiecare "servită" are un număr trecut pe o "fițuică" pentru ca, numărînd apoi "din mînă", dintre "servitele" ascunse într-un buzunar interior, special cusut la sacou, să fie scoasă cea necesară. Este nevoie doar de cîteva secunde de neatenție a profesorului. Există însă posibilitatea ca profesorul să ceară ca subiectele să fie scrise pe foi semnate de el. În acest caz, studentul trebuie să aibă la el o pastă de pix goală, cu care, apăsînd numele de pe foaia semnată, rămîn semne pe "servită". Și pentru că profesorul poate semna cu orice, studentul trebuie să aibă la el numeroase carioci, pixuri, stilouri cu cerneluri diferite. Cristian C. susține că a copia cu "servitele" este o artă și nu toți cei care o fac sînt "artiști".

În Universitatea "Al. I. Cuza" Iași, respectiv la secțiile umaniste, cea mai des întîlnită metodă de copiat este scrierea cu creionul mecanic, foarte subțire și aproape nevizibil, a rezumatelor subiectelor. Elena D., studentă la una din aceste facultăți, folosește această modalitate de 4 ani și încă nu a fost bănuită.

2. Metoda fițuicilor

Gabriel M., student la Facultatea de Mecanică, anul IV, folosește și el, mai ales "servitele", dar și "fițuicile" în care se consideră "maestru", măiestrie căpătată în urma unei întîmplări aproape neverosimile. Trebuind să ia neapărat un examen, a ajuns în situația de a-l copia pe profesor la tablă. În secundele în care profesorul întorcea capul, a scos trei "fițuici" greșite. Situația fiind disperată, a aruncat creta sub catedră și, aplecîndu-se după ea, a scos, în sfîrșit, "fițuica" necesară, după care a tratat subiectul folosindu-se, chiar în fața profesorului, de "fițuica" din mînă.

3. Metoda rolei

Soții Carmen și Cristi, zișI "Birlic", absolvenți ai Institutului Politehnic Iași, au copiat în ultimii trei ani de facultate printr-o metodă mai complicată, dar care le-a adus 10 pe linie. Metoda, numită a "rolei", constă în scrierea pe o foaie de calc lungă, dar îngustă cît să fie cuprinsă în palmă, a tututor subiectelor. La capetele scurte se lipește cîte un băț de chibrit, cele două fiind legate printr-un elastic. Foaia este rulată astfel încît, în timpul examenului, "rola" să poată fi întoarsă pînă la subiectul dorit.

4. Metoda cravatei

Studenții nu folosesc neapărat aceeași metodă, ei le diversifică în funcție de examen. Viorel R., student în anul V - Automatizări și Calculatoare, a experimentat, însă, un mod de a copia atît de eficient încît, cu tot zelul profesorului de a-l surprinde, nu a reușit. Studentul în cauză și-a prins "fițuica" pe partea dinspre cămașă a cravatei astfel încît, aplecîndu-se, cravata să facă o buclă ce îi permite să vadă "fițuica". În momentul apropierii profesorului, se retrăgea brusc. În felul acesta, a trecut examenul cu 10.

5. Metoda fustei

Un profesor de la Liceul "C.Negruzzi" relatează despre cea mai recentă descoperire a sa în materie de copiat. O elevă își scrisese toate formulele - și nu erau puține - pe piciorul stîng care era acoperit de fustă.

Cei care relatează astfel de întîmplări afirmă că nu poți copia toți profesorii și că orice student învață măcar la cîteva examene. Totuși, chiar atunci cînd știe materia perfect, Marius G. spune că nu se poate lipsi de "servite", "fițuici" etc., acestea dîndu-i un plus de încredere, altfel ar fi inhibat.

Aceeași situație o evocă și Cătălin D., student la Facultatea de Mecanică, anul V, care, deși a ajuns să învețe materia pentru că îi place, nu poate scăpa de mania copiatului, este dependent de aceasta.

Majoritatea studenților sînt de acord în ceea ce privește necesitatea copiatului. Uneori, pentru că se consideră că respectivul examen "nu-ți trebuie", alteori din dorința de a lua bursă și, nu de puține ori, ei acuză subiectivitatea profesorilor.

Dacă pentru studenți copiatul a devenit o practică uzuală, profesorul universitar de psihilogie socială, Adrian Neculau, consideră că situația este foarte gravă. "Aceste acte provin dintr-o deficiență de educație socială. Se trăiește încă din copilărie în înșelătorie, minciună, preferîndu-se apoi construcții imaginare, ornamente false."

Adrian Neculau subliniază că o parte din vină o au profesorii, care uneori încurajează astfel de situații, din dorința de a-și scoate în evidență proprii elevi.

Profesorul ieșean ne-a mai spus că, spre deosebire de România, în Occident astfel de situații nu există nici măcar ca idee. A fost o rușine cînd o studentă de la ISE, ce obținuse o bursă de studii la Lille, în Franța, a fost trimisă înapoi în țară, pe motiv că "a trișat" la unul din examenele susținute acolo.

(Maria Simona ARADEI)

Dan Vasiliu este noul președinte al PD(FSN) Iași

■ schimbarea lui Dumitru Calance cu senatorul Vasiliu s-a produs după o descindere în Iași a conducerii PD

Ieri, a avut loc ședința statutară a Consiliului Județean Iași a PD(FSN), cu participarea a doi dintre vicepreședinții acestei formațiuni politice: Radu Berceanu și Eugen Dijmărescu.

În cadrul unei conferințe de presă, desfășurată ulterior, deputatul Radu Berceanu a anunțat noul președinte al filialei Iași a PD(FSN), în persoana senatorului Dan Vasiliu.

Radu Berceanu a afirmat că ședința Consiliului Județean a PD(FSN) precede Convenției Naționale a partidului, ce urmează a avea loc la data de 29 octombrie a.c., urmînd ca locul de desfășurare a Convenției Naționale să fie stabilit în urma unui concurs de oferte în interiorul partidului.

În privința locului rămas vacant la Iași în urma decesului senatorului I.A. Stoica, Radu Berceanu a afirmat că nu a fost stabilit încă un nou succesor, o decizie în acest sens urmînd a fi luată la jumătatea lunii august.

Într-un interviu acordat postului de Radio Nord-Est, senatorul Eugen Dijmărescu a declarat că propunerea de a pleca în calitate de ambasador în Japonia îi aparține.

"PD(FSN) a reacționat ambiguu", este de părere Eugen Dijmărescu, adăugînd că opțiunile sale politice nu se vor schimba și că nu a primit nici o propunere în acest sens din partea puterii.

(Florin GHEȚĂU)

Dorința de emigrare a românilor este inhibată

■ *aceasta este concluzia unui sondaj de opinie realizat de Agenția Mediafax*

Germania rămîne în continuare ținta predilectă a românilor doritori să emigreze - 29% dintre subiecții intervievați, față de numai 17% care ar dori să se stabilească în SUA, după cum relevă un sondaj de opinie efectuat de Agenția Mediafax. Întrebați în ce țară ar avea mai multe șanse de reușită, raportul se schimbă. Majoritatea indică SUA - 59%, iar 52% - Germania. Doar 40% dintre subiecți intenționează să se stabilească definitiv într-o altă țară, restul ar dori să muncească în Occident pentru o perioadă limitată, domeniile preferențiale fiind industria hotelieră, serviciile, comerțul, construcțiile. În condițiile în care rata sărăciei a atins 50% din populația României, iar tendințele indică o creștere de pînă la 60% la sfîrșitul anului 1994, celor mai mulți români le este indiferent locul de muncă - 24% - cît timp sînt plătiți în valută. Dintr-un total de 6.534 de români ale căror cereri de emigrație au fost aprobate în perioada 1 ianuarie - 31 mai 1994, 2.250 s-au stabilit în Germania. Interesant este faptul că, în ciuda mentalității răspîndite de propaganda de partid pînă în 1989, reluată ulterior și speculată în discursurile naționaliste, doar 4% dintre români acuză fenomenul dezrădăcinării, faptul că vor fi singuri fără prieteni, restul temîndu-se doar de șomaj - 21%, atitudinea autohtonilor - 17% sau necunoașterea limbii respective - 15%. Pe baza datelor, în sondaj se concluzionează că dorința de emigrare a românilor rămîne scăzută, 85% dintre ei dorind să rămînă în țară. În condițiile deteriorării dramatice a calității vieții și ținînd cont de faptul că 70% dintre subiecții intervievați sînt atrași în Occident de nivelul de trai, se poate presupune, făcînd abstracție de cifrele statistice, că dorința de emigrare a românilor este parțial inhibată și de înăsprirea regimului de acordare a vizelor de către țările occidentale.

Rezultatele unei politici agricole dezastruoase în județul Iași

Producția agricolă de anul trecut este mult inferioară celei din 1980

■ *principalele cauze ale acestui declin sînt: uzura accentuată a mașinilor agricole și lipsa acestora în agricultura privată, un sistem deloc încurajator în privința creditării și distrugerea rețelei de irigații*

Unul dintre cele mai importante sectoare ale economiei județului Iași, agricultura, a cunoscut după 1990 un continuu declin, cu accente deosebit de grave în privința producțiilor obținute în sectorul vegetal și a efectivelor de animale în sectorul zootehnic. Principalii factori care au influențat declinul sectorului vegetal al agriculturii ieșene sînt scăderea numărului de tractoare și a parcului de mașini agricole, necesare practicării unei agriculturi performante, precum și acordarea de credite neavantajoase (dobînzi mari la rambursare) producătorilor agricoli individuali. Conform datelor existente la Direcția Județeană de Statistică Iași, în anul 1980, suprafața arabilă ce revenea fiecărui tractor a fost de 65 hectare. Paradoxal, în loc ca acest raport între suprafața arabilă și numărul de tractoare să se micșoreze, la sfîrșitul anului 1993, un tractor revenea la 177 hectare. S-a ales ca referință anul 1980 deoarece acesta a fost ultimul an al epocii comuniste în care statisticile din agricultură au fost reale.

Această situație a fost posibilă deoarece, după 1990, numărul tractoarelor a scăzut vertiginos în județul Iași, reducîndu-se de la 4238, în 1980, la 2127, în 1993. Diminuarea numărului de tractoare și a parcului de mașini agricole avut ca rezultat scăderea producțiilor agricole la marea majoritate a culturilor vegetale. De semnalat este și faptul că nefolosirea sistemelor de irigații locale, în cea mai mare parte distruse, a condus de asemenea la scăderea producției agricole. Astfel, în anul 1993, a fost obținută o producție totală la grîu și secară cu 2025 tone mai mică față de anul 1980 (181025 tone). La cartofi, diferența între producțiile obținute a fost și mai mare, în 1980 realizîndu-se o producție totală de 158034 tone, față de 114700 tone în 1993. Singura creștere în sectorul vegetal a fost înregistrată la cultura porumbului, 288000 tone în 1993, față de 239000 tone în 1980. În sectorul zootehnic se remarcă, de asemenea, o scădere a efectivelor de animale. La bovine, efectivele au scăzut de la 188000 capete, în 1981, la 129000 capete, în 1993, la ovine - numărul acestora a scăzut de la 505087, în 1981, la 448826, în 1993, iar la păsări - de la 3,56 milioane, în 1981, la 2,62 milioane, în 1993. Și în acest sector, lipsa creditelor cu dobîndă redusă pentru procurarea de furaje a fost principala cauză a diminuării efectivelor de animale. În acest moment, lipsa unui program ferm al Guvernului de sprijinire a agriculturii, în special a celei private, nu oferă nici un fel de perspective încurajatoare pentru țărani. Aceștia vor fi obligați să lucreze în continuare pămîntul cu mijloace neperformante, producțiile obținute de ei fiind cu mult mai mici față de cele realizate în anii anteriori.

(Sandu TACU)

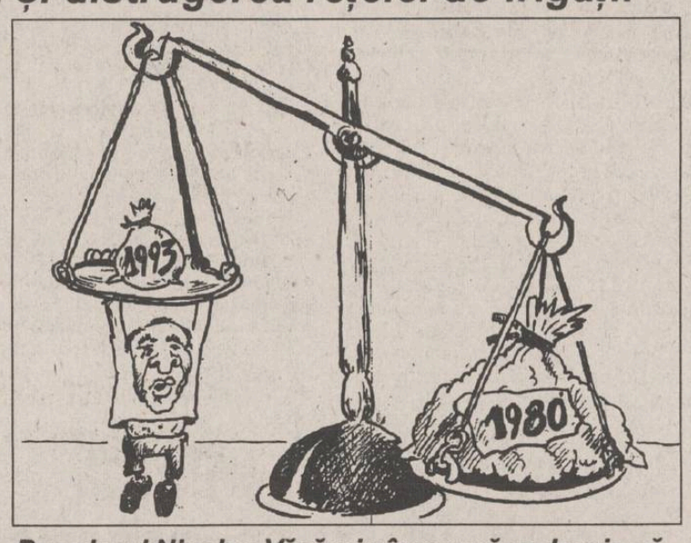

Premierul Nicolae Văcăroiu încearcă zadarnic să readucă producția agricolă la nivelul anului 1980

Un copil în vîrstă de 16 ani riscă o pedeapsă între 1 și 5 ani închisoare

■ el a furat un radiocasetofon de la un vecin

Parchetul de pe lîngă Judecătoria Iași a emis recent un mandat de arestare preventivă pe numele minorului Vasile Căpraru (16 ani) din comuna Mironeasa, Iași, acuzat de săvîrșirea infracțiunii de furt din avutul privat. El este un caz tipic de "inducție negativă", un fenomen din ce în ce mai des întîlnit, caracterizat prin atragerea unor minori în săvîrșirea unor fapte cu caracter penal.

La îndemnul unui băiat major, Vasile Căpraru a pătruns în locuința unui vecin, în timp ce acesta nu se afla acasă. Tînărul a intrat senin pe poarta casei vecinului său, după care, găsind ușa de la cerdac deschisă, a intrat și a furat un dublu radiocasetofon.

Vasile Căpraru a rămas de mai multe ori repetent în clasa a V-a. În urma eșecurilor școlare, el a renunțat la cursuri și, în ultima vreme, își ajuta părinții la muncile cîmpului, alături de cei doi frați ai săi.

Deși tînărul în vîrstă de 16 ani nu are antecedente penale, deoarece a comis fapta în asociație, el riscă o pedeapsă cu închisoarea de la 1 la 5 ani, conform prevederilor Codului penal.

(Silviu LABEȘ)

Procesul unui psihopat

■ *acesta și-a respins apărătorul și a refuzat să asculte conținutul actului de acuzare*

Emilian Roca din Răducăneni, județul Iași, trimis în judecată sub acuzațiile de omor calificat, violare de domiciliu și tîlhărie, a declarat în fața instanței că este judecat forțat. Acesta a refuzat să asculte conținutul actului de acuzare, și-a respins apărătorul și nu a semnat declarația referitoare la faptele pentru care este judecat.

Inculpatul este învinuit că a intrat în noaptea de 28 aprilie 1994 în casa victimei Ana Bordeianu, de 72 de ani, cu intenția de a o jefui. Auzind zgomote, bătrîna s-a trezit și l-a surprins pe Emilian Roca într-una din camere. În rechizitoriu se arată că, după ce a ucis-o pe Ana Bordeianu sugrumînd-o, inculpatul a dat foc casei, folosind în acest scop o canistră de 20 litri de benzină. Incendiul a fost stins abia în ziua de 30 martie.

Expertiza psihiatrică, efectuată la Institutul de Medicină Legală "Mina Minovici" din București, a atestat faptul că inculpatul suferă de "psihopatie polimorfă". Procesul continuă.

(Adina SCUTELNICU)

S.C. SINTA S.A.

Calea Țutora 17 Iași Fax: 137887 Tel.: 136077

vă oferă prin magazinele de la sediu:

- PC - uri din gama 286, 386, 486 în diferite configurații;
- Subansamble și piese de schimb necesare reconfigurării calculatoarelor proprii;
- Imprimante;
- HC - 91 și HC - 2000, monitoare;
- Mobilier pentru birotică;
- Toată gama de materiale consumabile (dischete, benzi magnetice, riboane, tonere, developer, cleaning kit-uri etc.);
- Hîrtie (import) pentru calculator format A3, A4, xerox;
- Cărți și reviste de specialitate;
- Calculatoare birou;
- Role hîrtie calculatoare birou case marcat, fax;
- Soft de bază (MICROSOFT, BORLAND).

Consultanță prin inginerii de vînzări
Service, garanție și postgaranție, prin specialiștii firmei.

Prog. 8⁰⁰-16⁰⁰ Tel. magazinului 127116.

APELAȚI CU ÎNCREDERE
LA SERVICIILE
TAXIURILOR DE STAT,
TAXICOM

Taxiurile noastre pot fi recunoscute cu ușurință datorită casetelor "MONITORUL" sau "Capital" pe care NUMAI NOI le avem.
OFERIM RAPIDITATE, CONFORT ȘI CELE MAI MICI PREȚURI PE KILOMETRU
450 LEI/km - tarif unic (zi, noapte)

S.C. TAXICOM S.A. IAȘI
asigură:
- spălarea autoturismelor;
- servicii de reparații și deservire tehnică (schimbarea uleiului);
- Vopsitorie totală sau parțială;

Tarifele avantajoase satisfac pretențiile dumneavoastră.

Tel. 953
sau 146593

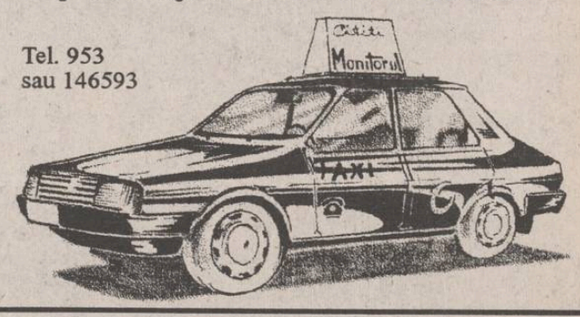

FOARTE AVANTAJOS!

Grupul Comercial al
S.C. SURSA MOLDOVEI S.A
anunță că s-au reluat înscrierile pentru produsele:

- ♦ Frigider ARCTIC 240 l - 349.800 lei;
- ♦ Frigider ARCTIC 180 l - 308.000 lei;
- ♦ Frigider ARCTIC 140 l - 264.000 lei;
- ♦ Congelator ARCTIC 160 l - 429.000 lei;
- ♦ Congelator ARCTIC 120 l - 337.700 lei;

Modalitatea de plată:
1. 35% la înscriere; 35% la livrare (cca. 15 zile) 30% la 30 zile de la livrare
2. 50% la înscriere; 50 % la livrare
În acest caz se fac reduceri de 10%.

Nu se percepe dobîndă.
Termen de garanție 1 an.

Relații la sediul nostru din Calea Chișinăului nr. 17, tel.127114, 127118.

MOBILIER ELEGANT PENTRU LOCUINȚE ELEGANTE

MOLDOLUX CĂMIN S.R.L.

Str. Bucium 25
orar zilnic 9.00 - 17.00,
tel. 137807, fax: 127432

De ce scade nivelul de trai în România?

■ mai mult de jumătate din populația țării noastre a depășit pragul de sărăcie

Potrivit Ministerului Muncii, salariul real, adică nivelul de viață al salariaților a fost în 1994 de 55% față de octombrie 1990. Potrivit datelor furnizate de agenția ARPRES, căderea puterii de cumpărare a salariilor, evaluată după unele produse de bază, este însă mai mare, în jur de 65% - mai 1994, față de decembrie 1990. Iată, de plidă, cantitățile de produse ce puteau fi cumpărate cu un salariu mediu lunar net în mai '94, respectiv în decembrie '90: carne de vită, calitatea I, în mai '94, 29 kg față de 80 kg în decembrie '90; carne de porc calitatea I, în mai '94 - 36 kg față de 105 kg în decembrie '90; salam de vară, în mai '94 - 21 kg față de 53 kg în decembrie '90 ș.a.m.d. Unde se situează, însă, România, ca salariu mediu al unui muncitor, comparativ cu alte țări?

În vederea comparației am transformat toate cifrele în mărci germane. Un muncitor din industria prelucrătoare cîștigă pe oră de 40 de ori mai puțin decît unul german, de 3,6 ori mai puțin decît colegul său turc. Salariul real al muncitorului român este unul dintre cele mai coborîte din lume. Vă amintiți, poate, teza economiștilor neocomuniști de după revoluție: nu dorim ca țara noastră să devină un nou Hong-Kong. Și iată că acum s-a ajuns la un nivel de viață la noi situat mult sub cel din Hong-Kong și chiar pentru acest nivel foarte scăzut de viață, țara împrumută anual din Occident cca 1 miliard de dolari. Scadența acestor noi datorii se apropie și va fi dureroasă. Toate acestea învederează că politica urmată FSN, PDSM, PDSR - denumiri diferite pentru unul și același partid al fostei nomenclaturi comuniste - a fost greșită. Concret, care au fost însă cauzele care au condus la această degringoladă catastrofală a nivelului de viață?

Neavînd încredere în economia de piață, guvernele fostei nomenclaturi nu au nici voința politică de a folosi potențialul de revigorare a producției, pe care piața cu legile ei îl constituie. Tot ce s-a făcut timp de patru ani și jumătate la noi sub eticheta tranziției trebuia, în mod normal, să se deruleze în cîteva luni. Chiar spre concesia spre care au păsit hotărît pe calea economiei de piață nu au în prezent nici șomaj demn de luat în seamă, nici inflație, iar salariul lor real, deși mai mic decît în țările capitaliste învecinate, se ridică la cîteva sute de mărci. El este în continuă creștere. Vă amintiți, pe de altă parte, de așa-zișii patrioți care umblau în preajma alegerilor din mai '90 cu lozinca "Noi nu ne vindem țara!"? Și ei poartă vina pentru actuala degringoladă a nivelului de viață, căci, dacă am fi vîndut ieftin pe atunci parte din industria moștenită unor capitaliști străini - astăzi nu mai vrea nimeni să o cumpere - nu am fi în situația ca Ministerul Industriilor să închidă circa 40% din capacități în metalurgie, petrochimie sau construcțiile de mașini. Rezultatele se văd. Cît timp mai trebuie să se piardă? Nu se poate reproșa opoziției că i-a lipsit curajul să prezinte o alternativă, dar tocmai de

aceea a pierdut alegerile, se poate spune, căci luciditatea nu place oricui. Alternativa însemna încurajarea investițiilor străine prin crearea unui cadru politic care să inspire încredere, însemna sprijinirea capitalului autohton, așa modest cum era el, ca să se dezvolte, însemna repunerea în drepturi a vechilor proprietari, spre a inspira încredere celor noi, închiderea întreprinderilor fără perspective și privatizarea rapidă a celorlalte, chiar la prețuri simbolice. Mai însemna o cale larg deschisă capitalului bancar internațional și limitarea rolului statului la infrastructură și modernizarea ei. Dacă ar fi fost urmată această strategie, nu am fi astăzi pe unul din ultimele locuri din lume în privința nivelului de trai. Această strategie nu convenea însă vechii nomenclaturi pentru că îi periclita serios puterea. Bineînțeles că opiniei publice i s-a spus cu totul altceva, i s-a spus că trebuie asigurată protecția socială înainte de toate, ca și cum ar putea asigura cineva o protecție socială cînd economia merge îndărăt. Mare parte a opiniei publice de la noi a dat însă crezare acestor promisiuni false. Cei care au crezut că își pot apăra mai bine nivelul de viață cu ajutorul vechii nomenclaturi au acum ocazia să se convingă. Căderea catastrofală a nivelului de viață nu afectează însă vechea nomenclatură. Ei îi merge bine pentru că,cu ajutorul tocmai al unei anumite părți din opinia publică ce s-a lăsat manipulată,în România avem astăzi un capitalism al vechii nomenclaturi. Cine sînt perdanții? Mai este nevoie să spunem? Poporul român. Stabilirea răspunderilor va reveni, desigur, istoriei, dar de pe acum o anumită răspundere se profilează și în seama societății ca atare, care nu a știut să-și perceapă corect și la timp adevăratele interese. **(după RFE/RL)**

Acum 25 de ani, după ce a revenit de pe Lună

Neil Armstrong a stat 18 zile în carantină

■ aceasta pentru a preveni orice eventuală contaminare cu "microbi lunari"

Cu 25 de ani în urmă, mai precis la 20 iulie 1969, Neil Armstrong devenea celebru. Era primul om care păsea pe o altă planetă decît Pămîntul. Și primul său pas, însoțit de cuvintele "Un pas mic pentru om, dar un salt uriaș pentru Omenire", a rămas în istorie.

Dar iată, pe scurt, istoria acelei călătorii. La 16 iulie, Neil Armstrong, Edwin Aldrin și Michael Collins s-au îmbarcat în modulul spațial Apollo 11. Patru zile mai tîrziu, pe 20 iulie 1969, la ora 9,18 (ora Bucureștiului), modulul, pilotat manual de către Neil Armstrong, a aselenizat. Pregătirile pentru "ieșire" au durat șase ore și la 15,56 Neil Armstrong a păsit pe terenul accidentat și acoperit de un strat gros de praf al Lunii.

Cei trei astronauți au petrecut aproape o zi pe suprafața lunară, înainte de a porni înapoi "spre casă". După ce au revenit pe Pămînt, astronauții americani au stat nu mai puțin de 18 zile în carantină, pentru a preveni orice eventuală contaminare cu "microbi lunari".

Neil Armstrong a părăsit doi ani mai tîrziu Agenția Spațială Americană (NASA) pentru a preda ingineria aerospațială la o universitate din statul american Ohio. Din 1979, Armstrong lucrează pentru o firmă furnizoare de echipament pentru extracția petrolului. **(Radu MEȘNIȚĂ)**

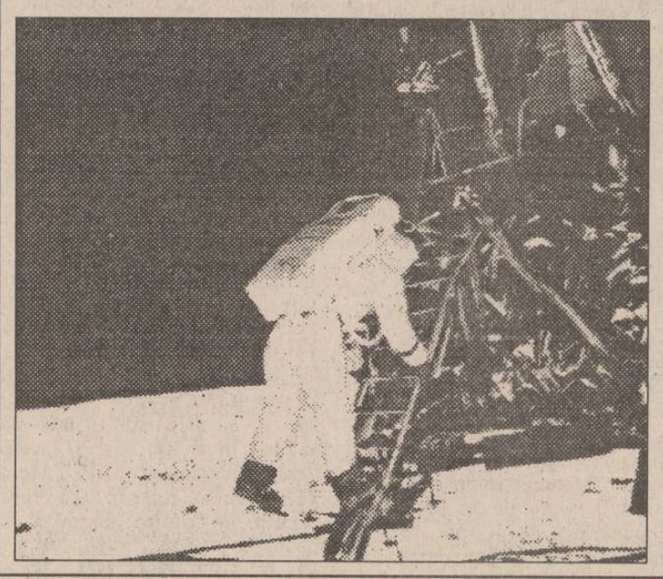

Casa lui Hitler va deveni un centru de luptă antifascistă

■ extremiștii de dreapta consideră acest imobil drept un altar

Oficialități austriece intenționează să transforme casa în care s-a născut Adolf Hitler într-un centru de luptă împotriva fascismului, informează REUTER. Amenajarea clădirii din secolul al XVI-lea va fi una din manifestările ce vor comemora în 1995 50 de ani de la sfîrșitul celui de al doilea război mondial. "Dorim să creăm un centru de luptă împotriva fascismului și a rasismului în locul de naștere a lui Hitler, pentru a arăta oamenilor ce a însemnat în istorie național-socialismul; vrem, de asemenea, să-i descurajăm pe fasciștii care doresc să vadă unde s-a născut idolul lor", a declarat un adjunct al ministrului de Interne. Hitler s-a născut la Braunau, la granița cu Germania, în 20 aprilie 1889, extremiștii de dreapta considerînd casa în care s-a născut mentorul lor un altar, unde vin să se inspire la fiecare 20 aprilie.

În timp ce Kim Jong Il pare să preia oficial ștafeta

Coreea de Sud îl acuză pe Kim Ir-sen de declanșarea războiului din 1950

Elita conducătoare nord-coreeană s-a adunat miercuri în centrul Phenianului pentru a aduce un ultim omagiu "Marelui Conducător" Kim Ir-sen, ocazie cu care s-a confirmat că fiul acestuia, Kim Jong Il, va prelua prerogativele conducerii supreme în stat. "Cu el (Kim Jong Il) în frunte, membrii partidului nostru vor urma ideile Lui călăuzitoare (ale lui Kim Ir- sen). Este singura cale de a atinge marile idealuri indicate de liderul nostru", a declarat în deschiderea festivităților ministrul de Externe nord-coreean, Kim Yong-nam, citat de REUTER. Imaginile transmise de televiziunea nord-coreeană au prezentat sute de mii de persoane adunate în gigantica piață Kim Ir-sen, din centrul Phenianului, care participau la o ceremonie funerară condusă de Kim Jong Il. Ceremoniile de miercuri contrastează evident cu cele din ziua precedentă, cînd milioane de cetățeni înlăcrimați și-au luat un emoționant rămas bun de la singurul "Conducător" pe care l-au cunoscut.

Pe de altă parte, Coreea de Sud a dat ieri publicității documente rusești confidențiale care dovedesc că războiul din Coreea din anii 1950-1953 a fost declanșat de președintele nord-coreean Kim Ir-sen cu sprijinul lui Stalin. "Ceea ce relevăm noi astăzi publicului va proba că războiul a fost început de Coreea de Nord cu sprijinul Chinei și al Uniunii Sovietice" a afirmat un purtător de cuvînt al Ministerului sud-coreean de Externe.

Kim Jong Il (în dreapta), noul lider al Coreei de Nord, promite să fie la fel de autoritar ca tatăl său

Aceste documente, avînd 548 de pagini, care au fost remise de președintele rus, Boris Elțîn, omologului său sud-coreean, Kim Young Sam, în cursul vizitei acestuia din urmă la Moscova, luna trecută, au fost date publicității miercuri, zi în care la Phenian s-au desfășurat funeraliile lui Kim Ir-sen, decedat la 8 iulie.

În timp ce Coreea de Nord a acuzat întotdeauna Coreea de Sud că ar fi declanșat ostilitățile cu sprijinul imperialiștilor americani, aceste documente se referă la o vizită făcută la Moscova în martie 1949 de Kim Ir-sen, în cursul căreia a încercat să obțină avizul lui Stalin pentru atacarea Sudului. Cu acel prilej, Stalin l-a sfătuit să aștepte, estimînd că Phenianul trebuie să-și asigure mai întîi superioritatea militară. Potrivit documentelor, în aprilie 1950, Stalin și-a dat avizul pentru declanșarea războiului, cu condiția ca regimul de la Phenian să obțină sprijinul Chinei. La o lună după acordul dat de China, în mai 1950, războiul din Coreea a fost declanșat.

Bursa poloneză de valori își va modifica regulamentul

În intenția de a diminua instabilitatea pieței, președintele Bursei de valori din Varșovia, Wieslaw Rozlucki, a anunțat luni, 18 iulie a.c., că se vor efectua unele modificări în sistemul de fixare a prețurilor. Conducerea Bursei intenționează să introducă unele măsuri la recomandarea Asociației Burselor Franceze, care a propus menținerea limitei de variație a prețurilor la nivelul actual de 10%, modificînd în schimb procesul de realizare a comenzilor, cel actual producînd fluctuații mari în evoluția prețurilor.

Noul sistem, supus dezbaterii în cadrul întîlnirii anuale a acționarilor, ce va avea loc în curînd, va permite creșterea volumului tranzacțiilor, informează Mediafax.

Președintele Bursei din Varșovia a mai anunțat începerea negocierilor zilnice de pe data de 1 octombrie, aceasta reprezentînd un pas important spre înlocuirea sistemului licitațiilor cu preț unic cu sistemul de negocieri continue, care se speră să fie introdus în 1998. **(Dana R.)**

TELEX

■ Corupția a cuprins și Națiunile Unite

Organizația Națiunilor Unite a inițiat o nouă campanie vizînd eradicarea corupției și a ineficienței structurilor sale, se afirmă într-un comunicat recent al postului de radio BBC. Un prim pas în războiul declanșat împotriva corupției este apreciat a fi numirea unui înalt funcționar în poziția a doua din ierarhia organizației, imediat după secretarul general. Acesta va îndeplini un singur mandat de 5 ani și va beneficia de o autonomie sporită.

■ 19 dosare penale în care inculpatul este C.V. Tudor

Într-un număr de 19 dosare, în care inculpat este senatorul PRM Corneliu Vadim Tudor, compartimentul de anchetă al Parchetului General efectuează verificări prealabile începerii urmăririi penale. În anii anteriori, potrivit prevederilor legale în vigoare, plîngerile care stau la baza celor 19 dosare au fost depuse la instanțele de judecată.

■ "Regina bandiților" din India s-a căsătorit în secret

Femeia cunoscută pe tot teritoriul Indiei ca "regina bandiților", Kulan Devy, a anunțat că s-a măritat în secret. Soțul ei, Uma Singh, fusese căsătorit anterior cu sora d-nei Devy. Kulan Devy a fost eliberată din închisoare la începutul acestui an, după ce efectuase o pedeapsă de 12 ani. Aceasta fusese acuzată de crimă, jaf și răpire de persoane.

■ Berlusconi a decis retragerea controversatului decret

Un purtător de cuvînt al guvernului italian a anunțat că decretul emis de premierul Berlusconi, prin care se interzice deținerea celor acuzați de corupție pe timpul anchetei, va fi înlocuit printr-un proiect de lege ce urmează a fi supus aprobării parlamentului, luna viitoare. Documentul nu va conține cele două prevederi care au generat actuala controversă.

■ Refugiații rwandezi părăsesc în masă zona franceză

Surse ale Crucii Roșii au declarat că 100.000 de rwandezi au trecut din zona umanitară franceză în regiunea Bukavu din Zair. Refugiații argumentează acest gest prin faptul că în zona de protecție franceză nu primeau hrană suficientă și ajutor medical corespunzător sau pentru că le este teamă de incursiuni ale trupelor FPR. Un corespondent BBC de la Goma a menționat că autoritățile franceze învinuiesc organizațiile umanitare de încurajarea exodului prin faptul că aduc și stochează ajutoarele în Zair.

Limba română - limbă oficială în Transcarpatia

■ este ceea ce vor cere românii din Ucraina dacă limba rusă va fi repusă în drepturi

"Românii din Ucraina vor cere ca limba română să capete statut de limbă oficială pe teritoriile locuite de ei (regiunea Cernăuți, o parte din regiunea Odessa și din regiunea transcarpatică)" - a declarat Vasile Tărățeanu, deputat în Sovietul Regional, într-un interviu acordat ieri postului de radio BBC. Totodată, Vasile Tărățeanu a apreciat drept "firească" intenția anunțată de noul președinte ucrainean Leonid Kucima de a reda limbii ruse caracterul oficial, dar numai în condițiile în care vor fi acordate aceleași drepturi tuturor minorităților din Ucraina. Acordarea unor drepturi speciale rușilor ce trăiesc pe teritoriul Ucrainei ar însemna "o nedreptate" față de celelalte minorități (cea română, populația minoritară poloneză din regiunea Lvov, cea maghiară din regiunea transcarpatică, cea tătară din Crimeea).

CASA DE LICITAȚIE
OASIS
a
S.C. SURSA MOLDOVEI S.A.
organizează sîmbătă, 23 iulie 1994, ora 10^30, în incinta Casei Cărții din Iași ședința de licitație cu obiecte de artă și antichități. În zilele de 20-22.07.1994, orele 10^00-14^00, 15^00-18^00 se organizează vizionarea obiectelor supuse licitației.
Informații la telefon 127118 sau 127114.

s.c. Metalo-Chimice s.a.
IAȘI
Str. Sf. Lazăr nr. 4, bl. P. Curcanu
angajează
operator calculatoare,
cu cunoștințe de contabilitate.
Concursul va avea loc în ziua de 8.08.1994, ora 10^00, la sediul societății.
Relații suplimentare la telefon 032/115506.

Locuințele de lux au nevoie de mobilier de lux

Talbo G SRL
SUPERMARKET
6600 Iași, șos. Păcurari 589, (vizavi de Moara "1 Mai")
tel. 032/162279
Program: 8.00-20.00, sîmbătă 8.00-14.00

FRAROM IAȘI S.R.L.
Anunță deshiderea, după perioada de concediu, a magazinelor din B-dul Independenței nr. 11-13, Alexandru cel Bun, bl. N6, și Dacia, bl. SD 2
VĂ OFERIM:
TV COLOR NIPPON, 51cm
Preț 539.000 lei
pentru o perioadă limitată
* covoare Ungheni și Chișinău
* mobilier metal-sticlă
* mobilier stejar
* aparatură electrocasnică
* cosmetice - gama COLGATE, PALMOLIVE, GILETTE.
Magazinele noastre sînt deschise zilnic, între orele 10^00-19^00.
Telefon 112122, 112180
Vă așteptăm!

CAFEAUA DE DIMINEAȚĂ

Urgia vine de la răsărit: pistolarii iau în primire Euro-America!

Aurel LEON

Un talcioc fiecare vinde ce are de vînzare: unii vînd corcoduşe, alţii focoase de rachete nucleare. Preţ negociabil. O sută de lei trei corcoduşe, un milion de dolari focosul. Uncle Sam oftează din străfundul congresului şi plăteşte. Se pare că a încetat a mai fi naiv ca în 1944. Ce a dat la Yalta pe un pahar de votcă stalinistă răscumpără azi cu dolari grei. Pe atunci Europa era de la Viena mai departe, Anglia lui Churchill era o insulă izolată în conservatorismul ei, iar America lui Roosevelt era un continent perfect apărat de distanţă. România - o biată insulă latină aruncată de soartă în mlaştina slavă, "la răscrucea imperiilor moarte", menită a sta zi şi noapte cu paloşul sub pernă.

Iar astăzi America descoperă cu uimire că Europa începe la gurile Dunării, că Anglia e legată de continent prin tunelul de sub canal şi că America e numai bună de ţintă pentru rachete cu mai multe trepte. Drept care, România a devenit subit cel mai important partener de colaborare militară privind stabilitatea în zonă. Să spicuim din presă, adică din cele declarate de domnul William Perry, ministrul american al Apărării, sosit la Bucureşti în vizită de curtoazie:

"După cum remarcă observatorii politici, turneul ministrului american a fost pregătit de mai multe săptămîni, deci nu ar fi doar o coincidenţă faptul că William Perry soseşte în Balcani cu două zile înainte de expirarea termenului fixat pentru acceptarea ultimului plan de pace în Bosnia. Nu trebuie să uităm că Washingtonul a notat că România a fost una dintre primele state care au acceptat Parteneriatul pentru Pace, în ianuarie anul acesta, într-o perioadă în care Parteneriatul pentru Pace era atacat de Guvernele polonez şi ceh, în mod special, un fapt care a fost foarte apreciat la Washington. Pe de altă parte, la Washington se acordă acum mult mai mare atenţie României şi Bulgariei, în mod special, din cauza necesităţii de a stabiliza ţările vecine Iugoslaviei. Deci, chiar dacă nu ne aşteptăm la nimic în mod concret, există mari posibilităţi, mai ales în cooperarea în domeniul militar şi, mai mult, în domeniul achiziţiei de echipament militar. Administraţia americană a fost pusă sub o anumită presiune din partea Congresului, săptămîna trecută, pentru a ridica embargoul neoficial aplicat fostelor ţări comuniste pînă acum şi după care Washingtonul a refuzat să

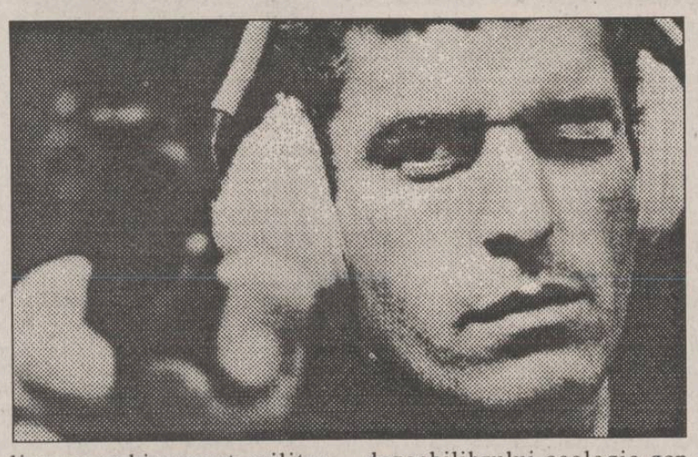

livreze echipament militar. Deci, există posibilităţi de cooperare mult mai strînse. Pentru România, în prezent, nu există posibilităţi de achiziţionare directă încă."

Aceasta e realitatea, recunoscută în cuvinte... diplomatice. Acum vreo zece ani, dl. Silviu Brucan, autoritate în materie, prevedea:

"În Lumea Standard a anului 2000 anticipată de Herman Kahn şi Anthony Wiener, revoluţia cibernetico-informatică va permite guvernelor să conducă societatea aşa cum un pilot mînuieşte avionul, dar «oamenii de afaceri vor continua să fie intens ocupaţi cu afacerile lor» ca într-o adevărată businessopia! Revoluţia tehnotronică, descrisă în termeni temerari de Brzezinski ca o forţă care răstoarnă totul - moravuri, structuri sociale, valori şi concepţii - pînă la urmă lasă capitalismul intact. Chiar şi cutremurătoarele proiecţii ale dezechilibrului ecologic gen «Limitele creşterii», care anunţă prăbuşiri cataclismice în anul 2000 sau 2100, au drept premisă că «nu vor avea loc schimbări mari în valorile umane şi nici în funcţionarea sistemului populaţie-capital, aşa cum a operat în ultimele secole»".

Şi uite că ordinea, prevăzută de futurologi, kremlinologi şi alte categorii de ...ologi, e dată peste cap chiar de - vorba lui conu' Iancu - poliţia mondială în persoană! Puterea nucleară nr. 2 (Rusia) şi puterea nucleară nr. 3 (Ucraina) au deschis talciocul nuclear. Unde a rămas aroganţa occidentului faţă de invazia estului, cu armele şi dotarea? Instruiţi să fie buni militari, oamenii aplică pe şoselele Europei ceea ce au învăţat. În Statele Unite au fost descoperite 25 de organizaţii mafiote conduse de sovietici. Dar, ceea ce e mai grav, asistăm la creşterea nostalgiei după comunismul defunct - fantoma Europei. Microbul e foarte insidios. În faţa lui patriotismul devine un refren desuet. Unde pune piciorul, miroase a cizmă cazonă. Aşa a fost în Crimeea, aşa se întîmplă în Transnistria, aşa se pare a fi cazul în insula Şerpilor. În Yalta, premierul britanic a uitat că "church" înseamnă biserică, dar acum e chemată în ajutor Biserica să pornească o acţiune susţinută pentru recrudescenţa patriotismului. Cînd pistolarii Europei îşi cîştigă pîinea prin acţiuni pentru care cîndva au fost decoraţi - cu violenţa nu se răspunde la violenţă, ci cu educaţia, cu integrarea socială a insulei. Aici e problema: integrarea în ocupaţii paşnice a unor generaţii care au fost educate pentru război. Aici n-au ce căuta capitaliştii d-lui Silviu Brucan, decît doar ca sponsori. În schimb, unul dintre factorii activi poate fi Biserica:

"Cînd ortodoxia românească a devenit din nou naţională, ea nu mai putea fi în conflict cu «patriotismul».

Astăzi, toate semnele ne vestesc o nouă intervenţie a creştinismului răsăritean, ortodox, în istoria românească.

O asemenea apropiere a ortodoxiei de istorie nu poate fructifica, însă, decît angrenată într-o filosofie creştină a istoriei. Acum e timpul «profeţilor» şi al «filosofilor» istoriei", dar al profeţiilor bazate pe nevoile individului, nu pe interesele concernelor de afaceriști. ■

CETATEA SCUFUNDATĂ

Povestiri despre emigranți (2)

Liviu ANTONESEI

Inainte de a trage cîteva concluzii despre posibilitatea cetăţenilor români de a obţine **azil politic** în ţările occidentale, cu ajutorul prietenului meu interpretul, voi mai evoca unele situaţii mai spectaculoase. Astfel, un solicitant de azil, de vreo 24-25 ani, a susţinut în faţa Comisiei că este persecutat în **România** din motive politice, pentru că "face politică". Cei care luau interviul l-au întrebat, prin urmare, dacă este membrul unui partid politic. Răspunsul a fost prompt: "Da, în România am fost membru al **Partidului Naţional Liberal - Creştin Democrat**"!? Din păcate pentru concetăţeanul nostru, membrii **Comisiei** ştiau că un partid intitulat astfel nu există în România. Însă discuţia a continuat. La un moment dat, l-au întrebat cine este primul ministru al ţării noastre. Stupefiantul răspuns a pus capăt interviului, consfinţind respingerea cererii de azil şi expedierea solicitantului acasă: "Cum să vă spun cine este primul ministru? Vreţi să afle **Securitatea** că v-am dat această informaţie? Nu ştiţi că **Securitatea** e peste tot, ca şi înainte?". Asta e - omul nostru a păstrat bine secretul privind numele primului ministru român şi s-a întors liniştit în patrie. Sper, din toată inima, că de acum înainte nu va mai fi persecutat politic şi că, cine ştie?, poate va înfiinţa şi **Partidul Naţional Liberal - Creştin Democrat.** Deşi, numai de partide liberale nu ducem lipsă în România!

Un alt solicitant de azil susţinea că este persecutat pentru convingerile sale monarhiste, fiind chiar convocat de două ori la **Poliţie** pentru participarea la un marş-miting monarhist care ar fi avut loc la Bucureşti. Aducea în sprijinul afirmaţiilor sale citaţii de la **Poliţia** bucureşteană, ce păreau în regulă - aveau numere de înregistrare, semnăturile necesare şi ştampile - deşi nu făceau referire la motivul invocat de solicitant. Pe parcursul interviului, a reieşit că românul nostru cunoştea mai puţin bine capitala decît membrii **Comisiei** care, cu excepţia interpretului, nu fuseseră niciodată în România! Chiar traseul pe care s-ar fi desfăşurat marşul cuprindea străzi din toate colţurile Bucureştilor! Ameninţat cu arestarea pentru declaraţii false, dl. Y. a recunoscut că nu e din Bucureşti, ci din Slatina, că s-a refugiat din motive economice şi nu prioritar politice. În plus, a recunoscut că cele două citaţii de la **Poliţie** le-a cumpărat cu circa 100 mărci bucata de la un alt refugiat român, care cîştiga bani frumoşi din vînzarea de "acte originale false". După mai puţin de o săptămînă, de altfel, într-un oraş din sudul respectivei ţări, autorul acelor acte a fost surprins în flagrant şi arestat. La percheziţie i-au fost confiscate mii de acte româneşti în alb, o frumoasă colecţie de ştampile falsificate, tot felul de hîrtii cu antet, zeci de sticluţe cu cerneluri de diferite culori. Reuşise să agonisească între timp mai multe zeci de mii de mărci, după propria mărturie, bani ce nu i-au putut fi confiscaţi fiind depuşi la o bancă din altă ţară occidentală. După cele cîteva luni de puşcărie, se va putea bucura de agoniseala adunată "prin sudoarea frunţii"! Din păcate, nu şi beneficiarii actelor "emise" de el; la anchetă, a fost foarte "cooperant", furnizînd toate numele acestora, iar **Poliţia** a început deja "vînătoarea" lor. Aşa e românul - vorba cîntecului - simte cămaşa mult mai aproape decît haina!

Prietenul meu mi-a povestit o mulţime de alte cazuri. Între altele, cel al unei "familii" ce solicita azil **in corpore**. S-a dovedit în cursul audierii că "familia" de cinci persoane se alcătuise **ad-hoc** în Germania, unde ceruseră la început azil şi unde le rămăseseră şi paşapoartele, şi nu la ghidul unei excursii organizate, după cum susţinuseră la început. Ca să mă lămuresc cît este de greu de obţinut azil politic în ţara lui l-am întrebat pe prietenul meu ce şanse aş avea să primesc azil acolo. Am întrebat pur teoretic, pentru că nici nu mă gîndesc să emigrez. Dacă aveam de gînd, o făceam în 1990, cînd am avut oferte serioase şi tentante. Am aflat că aş avea şanse foarte mici în ce priveşte obţinerea azilului, dat fiind că România e percepută, totuşi, ca o ţară unde sînt respectate drepturile civice şi politice, fiind pe deasupra un stat asociat la **Comunitatea Europeană.** Aş avea şanse ceva mai mari - dat fiind că am fost opozant înainte de 1989 şi că sînt membru în conducerea unui partid de opoziţie - să obţin un permis provizoriu de reşedinţă. Care s-ar putea prelungi de cîte ori este nevoie. Azil politic nu aş reuşi să obţin decît dacă situaţia drepturilor omului s-ar degrada atît de mult încît ar fi sesizate forurile internaţionale şi guvernele ţărilor democratice. Deci, cam aşa stau lucrurile. Oricum, pentru potenţialii solicitanţi de azil pot fi fomulate următoarele concluzii şi sugestii: 1. Azilul politic e aproape imposibil de obţinut în momentul de faţă în ţările Europei Occidentale. 2. Şansele de a primi viza de reşedinţă sînt şi ele aproape nule. 3. Nu începeţi prin a minţi autorităţile ţării în care doriţi reşedinţa, pentru că atunci şansele devin chiar nule. 4. Nu utilizaţi acte false pentru că, în acest caz, pe lîngă expulzare, se poate adăuga şi o pedeapsă cu închisoarea - iar această pedeapsă înseamnă anularea tuturor şanselor de imigrare pentru **toate** ţările din **Comunitatea Europeană.** Informaţiile computerizate circulă foarte eficient între autorităţile acestor ţări. În cei patru ani care au trecut de la prăbuşirea comunismului şi deschiderea graniţelor estetice, occidentalii au învăţat să-şi protejeze interesele. Chiar dacă aceste interese ne par, uneori, egoiste, asta e situaţia! ■

Din scrisorile, telefoanele și audiențele zilei

■ Drepturi ale veteranilor de război

Dl. colonel (r) Constantin Bucos, preşedintele filialei Iaşi a A.N.V.R. După trei ani de aşteptare, a fost votată, promulgată şi publicată în "Monitorul Oficial", nr. 172/7.VII.1994, Legea nr. 44 a veteranilor de război privind unele drepturi ale invalizilor, văduvelor de război şi ale veteranilor. Potrivit legii, veteranii de război decoraţi cu ordine şi medalii pentru fapte de arme beneficiază de: a) cei decoraţi cu ordinul "Mihai Viteazul" sau "Virtutea Aeronautică" cu spade în grad de cavaler, de împroprietărirea cu 5 ha teren agricol sau 500 mp teren intravilan în localităţile în care locuiesc şi o rentă lunară egală cu solda de grad a unui sublocotenent; b) cei decoraţi cu ordinele "Steaua României" cu spade şi panglică de "Virtute Militară" sau numai cu spade, "Virtutea Aeronautică" cu spade, "Coroana României" cu spade şi panglică de "Virtute Militară" sau numai cu spade, "Crucea Regina Maria", precum şi cei cu medaliile: "Virtutea Maritimă", "Virtutea Militară", "Serviciul credincios" cu spade, "Bărbăţie şi Credinţă" cu spade, "Crucea Serviciului Credincios" cu spade şi "Crucea Meritul Sanitar" vor fi împroprietăriţi cu 500 mp loc de casă în localitatea de domiciliu sau, dacă nu e posibil, cu un ha teren arabil şi o rentă lunară echivalentă cu 75% din solda de grad a unui sublocotenent. Din anul 1995, veteranii de război, decoraţi cu ordine şi medalii vor primi anual 12 bilete călătorie C.F.R. clasa I-a dus-întors sau 24 călătorii simple, veteranii de război nedecoraţi - 6 bilete călătorie C.F.R. clasa I-a dus-întors sau 12 călătorii simple, iar văduvele de război 6 bilete CFR clasa a II-a dus-întors. Din bilete de călătorie se pot folosi şi pentru însoţitor, numai cu viza filialei judeţene pe biletul însoţitorului. Scutiri de impozite pe indemnizaţii, salarii, pe clădiri, pe terenuri intravilane şi alte venituri, cu excepţia celor provenite din activităţi comerciale. Acordarea unui ajutor anual pentru acoperirea unei părţi din costul chiriei, energiei electrice şi energiei termice (aprovizionare cu combustibil lichid, solid sau gaze naturale, după caz, pentru nevoi casnice). Cuantumul acestor ajutoare se va stabili anual de către ministerele de resort. Asigurarea gratuită a 4 mc lemne de foc anual sau echivalentul în cărbune pentru marii mutilaţi care folosesc asemenea combustibili. Scutirea de abonament la telefon, radio şi TV. Obţinerea gratuită de către invalizii de război a protezelor, cîrjelor, ghetelor ortopedice, a cărucioarelor şi prioritate în primirea în condiţii avantajoase a aparatelor auditive, în cazul implanturilor cardiace. Gratuităţi pe mijloacele de transport în comun în mediul urban, prioritate în repartizarea şi închirierea locuinţelor din fondul locativ de stat. Locuri de înhumare gratuite în cimitire.

■ Gropile din carosabil

Dl. Voicu Tiulea - Iaşi reaminteşte Primăriei municipiului Iaşi că în acţiunea de reparare a străzilor ar trebui cuprins şi cartierul Bularga unde abundă gropile în carosabil. Nu-i stradă din care să nu lipsească măcar o groapă, o copcă. Cele mai multe însă se află pe strada Atelierului care este intens circulată, asigurînd, într-un fel, legătura dintre Bulevardul Socola cu Calea Chişinăului.

■ Premianții respinși, corigenții admiși la Școala Normală

Mai mulţi părinţi ai copiilor care au susţinut examenul de admitere pentru clasa a IX-a în anul şcolar 1994-1995 la Şcoala Normală "Vasile Lupu" din Iaşi şi-au exprimat indignarea pentru rezultatul examenului. Copiii noştri au fost elevi ai şcolii din clasa a V-a pînă la examen, fiind silitori, muncitori, între primii din clasă la învăţătură. În urma susţinerii examenului de admitere, din cele două clase a VIII-a au fost admişi doar 15 elevi, dar premianţii au fost respinşi: Vornicu Lavinia, Iftimie Ramona, Ursache Bianca, Clipa Elena, Cluci Alina, Manasii Anca, Bîrsan Mădălina ş.a. Au fost admişi însă Gheorghe Maricela, care a fost corigentă pe primul şi al doilea trimestru cu media 3; Mihalache Anişoara - în aceeaşi situaţie; Bursuc Florin, fratele asistentei medicale, cu o situaţie la învăţătură mediocră. În această situaţie ne punem întrebările: 1. cum a fost posibilă această situaţie?; 2. De ce din două clase au fost admişi doar 15 copii de la Şcoala Normală?; 3. Rezultatul concursului certifică activitatea profesorilor care au primit salarii, dar n-au roade la munca lor deşi copiii noştri au avut şi meditatori? Este o mare ruşine că Şcoala Normală "Vasile Lupu", cu o reputaţie deosebită, a fost împroşcată cu noroi de "lupii lacomi" ai examenelor, care nu-şi privesc decît interesele şi profiturile personale. Mai rău e că sînt întinate sufletele fragede ale copiilor.

■ Risipă de gaz metan și de apă, dar economie la iluminatul stradal

D-na Clara Radu, str. Crişului nr. 8, Iaşi. Încă de anul trecut avem o mare pierdere de gaz metan care constituie şi un pericol public. În stradă, iluminatul public nu funcţionează iar o conductă spartă a făcut ca apa să inunde carosabilul. Nimeni nu răspunde semnalelor noastre. **(Ion N. OPREA)**

Cronica ortodoxă

GURA OMULUI GLUMEȚ...

Dan CIACHIR

Între cugetările Sfîntului Ioan Hrisostom se află şi aceasta: "Gura omului glumeţ nu este plină de har, ci de dureri".

Omul a făcut risipă de glume sau de ironie în vremurile în care s-a îndepărtat de Dumnezeu; în timpurile în care sensul existenţei sale îi apărea neclar sau înceţoşat. Aşa, de pildă, o întreagă filosofie şi literatură stăpînă pe Europa după cel de-al doilea război mondial a susţinut că existenţa este absurdă, lipsită de consistenţă şi ţintă, de scop şi finalitate.

Mîngîierea în glumă, sarcasm ori cuvînt sardonic şi-a găsit şi Antichitatea înainte de venirea lui Hristos şi apoi rămăşiţele acesteia în primele veacuri creştine. Cei din vechime îşi compensau prin rîs şi haz de necaz lipsa de busolă spirituală: soluţiile lor politeiste, miturile şi basmele fantastice reuşiseră să hrănească sufletească şi să-i consoleze o vreme. Insulele acestea de antichitate avea să dispară pe la mijlocul mileniului întîi creştin. Omenirea intrase deja pe făgaşul restaurării ei - Creştinismul. Toate cărţile socotite fundamentale pentru cultura omenirii în primele douăsprezece secole ale erei noi sînt scrise de sfinţi, scriitori bisericeşti sau ierarhi creştini. În mare parte ei aparţin Răsăritului, respectiv acelui Bizanţ care constituia reala, adevărata civilizaţie.

Evul Mediu, atît în Răsărit cît şi în Apus, nu a fost sumbru, dar nici glumeţ. A fost plin de avînt, de entuziasmul omului care se împlinea pe sine slăvindu-L pe Dumnezeu, preamărindu-şi Creatorul. Urmează apoi în aria apuseană regăsirea Antichităţii, prin Renaştere şi antropocentrism. La sfîrşitul ei intervine însă sleirea şi dezamăgirea, atît de evidente în baroc: omul se simte mai degrabă singur şi neliniştit decît "eliberat". Proiectele sale zac năpădite de iedera oboselii şi-a melancoliei, multe de nerealizat. Compatriotul nostru Vintilă Horia a conturat cît se poate de bine dezamăgirea barocă într-o carte din 1963 despre Papini.

Calea îndepărtării de Dumnezeu fusese deschisă în Apus şi o va adînci secolul aşa-ziselor "lumini" în care reapare, îndeosebi prin Voltaire, ironia sterilă şi sarcasmul mecanic. Produs al acelor colegii de asfinţit iezuit, pentru Iorga, Voltaire e prototipul omului desacralizant.

Există zîmbet şi există surîs; după cum trebuie iarăşi deosebit între rîs şi rînjet. Iar între ironie şi umor e o reală diferenţă. Au rîs şi sfinţii uneori - Sfîntul Antonie cel Mare ne-a lăsat o memorabilă pildă în acest sens, consemnată în Pateric - şi au dat dovadă de umor, după cum au ştiut să surîdă cu îngăduinţă... Creştinismul, mai ales cel răsăritean, e plin de nuanţe şi marcat de efortul de-a evita extremele. ■

ULTIMUL VAGON POȘTAL

"Am fost furată de o casieră de la CEC"

Stimată redacţie,

Mă numesc Vasilache Val. şi locuiesc în Iaşi, B-dul Socola nr. 12, ap. 5. Vă scriu cu întîrziere cele ce urmează, ca un fel de experienţă pentru alţii, căci ştiu că dreptate nu mi se mai face.

Vă relatez faptele: pe data de 20 mai a.c. m-am dus la oficiul CEC din Podu Roş să depun o sumă mai mare pe un carnet CEC. Aveam 146 hîrtii de 5000 lei, trei hîrtii de 1000 lei, una de 500 lei şi cîţiva lei mărunţi. Banii erau într-o pungă de nylon, pe care i-am dat-o casierei; aceasta a vărsat suma pe masă şi mi-a dat punga îndărăt. S-a ridicat de la masă şi a dispărut cîteva minute pe uşa de serviciu a personalului. Cînd am văzut că a plecat de la ghişeu mi-am închipuit că nu este lucru curat. A revenit şi a început să numere banii, găsind că lipsesc 7000 lei, adică o hîrtie de 5000 lei, plus două de 1000 lei. Menţionez că înainte de a-i da banii m-am uitat în pungă şi cele trei hîrtii de 1000 lei erau deasupra. Am peste 70 de ani, afirmaţia ei m-a zăpăcit pur şi simplu; atît am reuşit să-i spun: că era un număr de 146 de hîrtii de 5000 lei şi trei de 1000 lei. Mi-a răspuns cu un mormăit supărat. S-a aşteptat poate să plec acasă fără să mai depun banii, dar eu am depus suma rămasă pe carnet.

Cîteva zile am fost buimacă, însă după aceea am făcut o sesizare la sediul of. CEC Piaţa Halei, în care am arătat întîmplarea.

Am stat de vorbă cu directorul, care mi-a reproşat că nu am venit la el să-l anunţ imediat. Poate a fost greşeala mea că că nu am acţionat imediat, datorită vîrstei, a oboselii şi a faptului că sînt bolnavă: sînt hipertensivă. Dar sînt sigură că ea a ştiut să ascundă banii şi, chiar cercetată, tot eu aş fi fost găsită vinovată că am acuzat-o degeaba.

Directorul mi-a spus că a cercetat şi celelalte colege au spus că ea nu a părăsit ghişeul nici un minut. Eu pot să jur că ea a plecat de la ghişeu, nu ştiu dacă ea ar fi avut curajul să jure.

Dacă, prin absurd, recuperam banii, aveam de gînd să cumpăr cu ei alimente pentru Azilul de bătrîni "Sfinţii Constantin şi Elena".

Bineînţeles că mi-am retras toţi banii, deoarece nu mai am încredere în CEC şi i-am depus la bancă. Am auzit că şi alţii au procedat la fel. De altfel şi C. Fechet a preferat tot o bancă, nu CEC-ul. În cotidianul "Monitorul" au apărut fel de fel de sesizări, însă nu s-a scris niciodată de neregulile de la CEC. Ce s-a făcut cu banii celor decedaţi a căror familie nu a ştiut că au depuneri la CEC? Am avut cazuri în familie de carnete dispărute. Chiar şi tragerile cu maşini - am carnet CEC dinainte de 1970 care nu a ieşit la tragere. După război, mulţi depunători CEC nu au mai intrat în posesia banilor. Sînt multe exemple. Dacă s-ar face o anchetă, s-ar afla multe.

De curînd o casieră de la CEC a fost descoperită că a falsificat unele rezultate, însuşindu-şi sume de bani. Mergeţi şi vedeţi sediul CEC din Piaţa Halei cît este de elegant. Lustre, lambriuri, covoare persane etc. De unde atîţia bani?

Mă îndoiesc că o să publicaţi ceva din ce v-am scris, însă este bine să mai cunoaşteţi şi ce se întîmplă în unele instituţii.

Mă întreb dacă la o asemenea importantă instituţie nu era necesar un director mai tînăr, cu vederi mai largi şi mai aplecat spre sesizările oamenilor.

Una din cauzele care m-au făcut să întîrzii cu sesizarea la centrul CEC a fost şi aceea că am crezut oarecum într-o cinste a casierei care a găsit banii şi are să mi-i aducă acasă; n-a fost aşa.

Casiera de serviciu în dimineaţa zilei de 20 mai a.c. de la ghişeul nr. 4 a fost pur şi simplu o hoaţă care a furat un om bătrîn.

Cu mulţumiri,
Val. VASILACHE

RADIO NORD-EST IAȘI
72,44 FM - STEREO

anunţă organizarea unui concurs de selecţie pentru ocuparea unor posturi de:

♦ realizator programe ♦
♦ reporter ♦
♦ editor ♦

Dacă sînteţi tineri, activi, interesaţi de subiecte actuale, aveţi prezenţă de spirit, calităţi legate de comunicare şi o voce clară şi plăcută, atunci nu ezitaţi.
Depuneţi un curriculum vitae şi o motivaţie la sediul staţiei din B-dul Copou nr. 3 (clădirea "Consart") etaj 4.

ALL SOUND
în fiecare seară
la Terasa Bolta Rece
Nostalgic Rock & Blues '50 - '80
cum nu aţi mai ascultat vreodată pe o terasă.
În această seară, între orele 19⁰⁰-24⁰⁰
● So Slow II
● Queen - A Night At The Opera
● Soft Metal
● J.J. Cale
● Cream - Live
ALL SOUND
Sponsor muzical: bineînţeles, casetele ALL SOUND

FIRMA NEST
vinde
en gros
și en detail
♦ mobilier din PVC pentru grădină (import Grecia);
♦ umbrele multicolore
♦ scaune pentru copii (import Italia);

en gros
♦ Băuturi alcoolice, cafea, ness şi alte produse alimentare;
♦ planetare GLENTZER.
Preţuri negociabile
♦ şerveţele import (100 buc./pachet) 655 lei/pachet
DEPOZIT
str. C.A. Rosetti nr. 1 (Podu de Fier), lîngă Agenţia Loto-Prono.
Program:
luni-vineri 9⁰⁰-18⁰⁰
sîmbătă-duminică 10⁰⁰-13⁰⁰
NORD-EST GROUP S.R.L.

Start în Cupele Europene la fotbal

■ după Detroit, o nouă confruntare româno-elveţiană la nivel înalt ■ sorţi favorabili pentru Rapid, acceptabili pentru Universitatea Craiova ■ Dinamo şi Gloria Bistriţa au scăpat de turul preliminar ■

Ieri, la Geneva, s-au tras la sorţi meciurile fazei preliminarii a Cupelor Europene la fotbal. După cum se ştie, ţara noastră va fi reprezentată de 5 echipe: Steaua (Liga Campionilor), Gloria Bistriţa (Cupa Cupelor), Dinamo, Rapid şi Universitatea Craiova (Cupa UEFA). Gloria, Rapid şi Universitatea Craiova au intrat în "ruletă" cu coeficientul general al României (0,871) - mai bun decît cel al clubului - iar Steaua (1,125) şi Dinamo (1,090) au intrat cu coeficienţi proprii, superiori mediei naţionale. Şi acum să vedem ce ne-au rezervat sorţii.

Reîntîlnire cu portarul Marco Pascolo de la Servette Geneva

■ Liga Campionilor: Steaua - Servette Geneva

Clasată pe locul 15 în ierahia campionilor, echipa militară nu a intrat în aristocraţia celor 8 calificate direct în grupele Ligii, dar nu a fost aruncată nici în "malaxorul" Cupei UEFA. În perioadele 9-11 august (Bucureşti) şi 23-25 august (Geneva), Steaua va întîlni într-o dublă manşă reprezentanta oraşului gazdă al tragerii la sorţi.

Sigur că o nouă întîlnire româno-elveţiană ne provoacă frisoane după "episodul Detroit", dar distribuţiile vor fi altele. De la Steaua vor rămîne, se pare, doar Prodan - dintre titularii de la Detroit, plus rezervele Gîlcă şi Panduru. Din lotul Elveţiei prezent la World Cup n-am reţinut decît 3 jucători de la Servette: portarul Pascolo, veteranul Egly (care n-a jucat nici un minut în America!) şi Grassi. Dar perioada de transferări e în plină floare la Geneva ca şi la Bucureşti. Servette a cîştigat pentru a 15-a oară titlul de campioană a Elveţiei, la un punct diferenţă de Grasshoppers Zürich. În 1979, în Cupa Cupelor, Steaua a eliminat echipa elveţiană, Young Boys Berna, cu 6-0, 2-2.

■ Grupă de foc cu Anderlecht şi Benfica

Dacă militarii trec de Servette (şi nu văd de ce n-ar trece!) îi aşteaptă în Liga Campionilor o grupă infernală cu echipe care, în general, nu ne provoacă amintiri prea plăcute: Anderlecht Bruxelles, Benfica Lisabona şi învingătoarea dintre Legia Varşovia şi Hajduk Split. Dar care grupă va fi uşoară în Liga Campionilor?

■ Cupa Cupelor: Gloria Bistriţa a scăpat

Deşi la a doua participare într-o cupă europeană, Gloria Bistriţa, beneficiind de coeficientul naţional, a intrat între primele 20 de echipe ale ierarhiei (mai exact - locul 17) şi a scăpat de turul preliminar. Nu acelaşi lucru se poate spune despre Norrköping, Ferencvaros, Jalghiris Vilnius şi ... Maribor Branik, învingătoarea Gloriei de anul trecut din Cupa UEFA! "Blattterisme!"

■ Cupa UEFA: gruzini şi maltezi

Clasamentele UEFA i-au scutit de tur preliminar doar pe dinamovişti, coeficientul naţional fiind, spre deosebire de Cupa Cupelor, prea mic pentru înghesuiala de aici. Astfel, Rapid şi Universitatea Craiova vor trebui să joace (9-12 august şi 23-25 august) meciuri preliminarii: FC La Valetta (Malta) - Rapid Bucureşti; Dinamo Tbilisi (Georgia) - Universitatea Craiova. Primele meciuri, echipele româneşti le vor juca în deplasare. Rapidul nu cred să aibă probleme cu "cavalerii de la Malta" datorită lotului care-l are: Stelea, Chiriţă, Ţîră, probabil Mihali şi Lupu (sperăm că Federaţia va avea tăria de caracter de a nu-l mai scoate în lume pe huliganul numit Jean Vlădoiu!). În schimb, întîlnirea craiovenilor cu gruzinii pare a fi echilibrată. E drept, nu mai sînt Kipiani, Civadze, Daraselia, Senghelia iar actualii "aşi georgieni" Tetradze, Ciadadze, Tveiba sau Ţimbalar au preferat laptele şi mierea ex-Uniunii. Cît despre noua generaţie olteană (Papură, Stîngă, Călin, Craioveanu) care se pretinde valoroasă, ar fi cazul să o confirme pe plan internaţional. **(G.I. NICOLAE, George ANGHEL)**

Preşedintele UEFA, Sepp Blatter, cel care a transformat CCE într-o competiţie de paradă

P.S. Un documentar mai amplu despre Cupele Europene, precum şi programul complet al meciurilor veţi putea citi în numărul nostru de luni.

Vacanţa fotbalistică

Ca la Mondiale!

■ FC Lynx Iaşi - CFR Paşcani 5-0 (3-0)

Pentru că terenurile de fotbal ale bazei sportive Emil Alexandrescu au intrat în reparaţii, FC Lynx a disputat ieri primul joc amical al noului sezon pe stadionul Constructorul, care de acum va plînge "cu lacrimi de iarbă" după fotbal. Partida de pe Maracana a fost dominată în totalitate de fotbaliştii din Copou care au reuşit să înscrie goluri asemănătoare celor din topul Campionatului Mondial. De altfel, puţinii spectatori prezenţi în tribune au rămas cu gîndul la World Cup, încurajîndu-şi favoriţii cu îndemnuri de genul: "Hai Roberto Dobrea!" sau "Lynx, aşteptăm să cînţi samba ieşeană". Dar să revenim la filmul meciului. Chiar în primele minute, Dănuţ Munteanu şutează imparabil de la marginea careului de 16 m: 1-0. Urmează o lovitură liberă executată magistral de Kereszy şi o infiltrare gen Romario a lui Ambrosie, ambele faze terminîndu-se cu gol. Şi pentru ca "nopţile americane" să fie reprezentate cît mai fidel şi la Iaşi, loteria penalty-urilor a funcţionat perfect, "sinucigaşul" fiind Kereszy, care a ratat o lovitură de la 11 m aidoma lui Dan Petrescu sau Belodedici. De cealaltă parte, păşcănenii, cu o serie de jucători experimentaţi în luptele celei de-a doua divizii, precum Negri, Irimia, Văcaru, Ionel Popa sau Păun, nu au reuşit să lege nimic, mai ales în preajma porţii adverse. După pauză, Lynx a intrat în teren cu o nouă garnitură, ca la hochei, rezervele reuşind să înscrie şi ele două goluri prin Avăcăriţei (venit de la Botoşani ca şi portarul Miron) şi Alexa. FC Lynx Iaşi a folosit următorii jucători: Năzăreanu-Abălaşei, Petrache, Stafie, Munteanu-Urdaru, Kereszy, Cobuleanu, Tiron, Ambrosie, Dobrea. După pauză: Miron, Abălaşei, Urdaru, Paraschiv, Zară-F.Frunză, Căunei, Drăgoi, Alexa-Stamate, Avăcăriţei. Demn de subliniat e că Rotaru, Apachiţei, Paulescu, Cîmpeanu şi Dohot nu au fost folosiţi, aceştia efectuînd un antrenament de rutină. **(Leonard CĂNĂNĂU)**

Ciclism - Turul Franţei '94

"One Race, One Man"

■ fiecare etapă are un alt cîştigător

În etapa a XVII-a (Bourg d'Oisans - Val Thorens, 149 km) trebuiau să plece 128 de cicliști din cei 189 înscriși inițial, dar au plecat doar 127 pentru că ieri dimineață s-a anunțat un nou abandonat de răsunet: Jan Van Poppel (Festina). A fost o etapă scurtă doar ca distanță, dură - și acest lucru s-a văzut de la primii kilometri, pe care s-a rulat ca la debutul unei curse atletice de 10.000 m fără "iepure" și pe parcursul cărora Leanizbarrutia (ONCE) a trebuit să-și schimbe (deja) tricoul, iar Mottet s-a oprit forțat de împrejurări pentru o "urgență", după ce toată lumea credea că încearcă o evadare. Înainte de "La Lechére" era să asistăm la un nou abandon, cînd Pantani s-a ciocnit de coechipierul său Mantovan. Conducătorii de la Carrera care urmăresc o plasare bună în topul echipelor au impus "locotenenților" Mantovan, Chiesa și Rossi să-l sprijine cu toate forțele pe Pantani pentru ca acesta să ajungă plutonul. Aceasta s-a întîmplat după 48 de km, cînd nimeni nu mai credea, pentru că italianul părea efectiv "mort". În timpul ascensiunii spre Col Madelaine s-au dezlipit de pluton Ugrumov (Letonia), Rijs (Danemarca) și Rodriguez (Columbia-Selle). În sfîrșit, doi coechipieri într-o evadare, primii doi fiind de la Gewiss! În urmărirea lor pleacă un grup de 30, dintre care nu putea lipsi Indurain și echipa Banesto, alături de aceștia numărîndu-se, printre alții, Poli, Virenque, Lino, Breukink și Pulnikov, încurajați frenetic de suporterii de pe traseu care culegeau ca "souvenirs", bidoanele aruncate de aceștia după consumarea conținutului. La Aigueblanche, ascensiune de referință; se trece în ordinea: Ugrumov, Rodriguez, Rijs, urmați de plutonul "tricoului galben" la 2'37". Tentativele de "rupere" ale lui Breukink, Van den Laer sau Munoz au fost prompt anihilate de gruparea Banesto, deoarece cei trei din față nu reprezentau un pericol pentru Indurain. La trenă s-au rotit doar Ugrumov și Rijs, în timp ce Rodriguez, născut, crescut și antrenat în munții Columbiei, a trișat, fapt care i-a enervat pe ceilalți doi. Ugrumov n-a mai suportat și a forțat, dar cel care i-a "prins roata" a fost columbianul, în timp de Rijs a cedat. În timpul coborîrii de după Madelaine, un nou incident inedit: poliția a trebuit să oprească un grup de tinere japoneze pe motociclete, care se dădeau drept turiste dar umblau la aparatele foto pentru a scoate apoi bani buni pe poze! O nouă încercare de apropiere față de fruntași, avîndu-i ca protagoniști pe Dufaux, Breukink și Hamburger, a eșuat datorită eforturilor lui Pascal Lino și Pulnikov, în special. Totuși, pe măsura apropierii sosirii, și plutonul s-a apropiat simțitor de fugari. A încercat apoi Sörensen să se desprindă, dar danezul a greșit tactic, trecînd pe lîngă conaționalul său Rijs fără să-l bage parcă în seamă, în loc să încerce o colaborare. Și, pînă la urmă, surpriza a venit de unde nimeni nu se aștepta: cînd mai erau 7 km, a sprintat incredibil Pantani, parcă trezit din pumni după accidentul de la începutul etapei. Leblanc a simțit că pierde locul 3 în clasamentul general dar n-a fost sprijinit, așa că ordinea sosirii în etapă a fost următoarea: Rodriguez 5h 13' 52", Ugrumov la 2", Pantani la 1' 08", Virenque și Indurain la 2' 37" și restul. Clasament general provizoriu: 1. Indurain 86h 42' 48", 2. Virenque la 7' 21", 3. Pantani la 8' 11", 4. Leblanc la 8' 38" etc. Urmează etapa Moutiers-Cluses (174,5 km), cu un nou punct de referință pentru "Le Tour": Colombière. **(G. ANGHEL)**

Un actual și un fost protagonist ai Turului: Richard Virenque și Pascal Lino

Automobilism - Campionatul Mondial de Raliuri

Ford se retrage

■ Ford Motorsport va construi mașini pentru campionatul de turism

O veste tristă pentru iubitorii de raliuri: echipa Ford, pregătită de Colin Dobison, se retrage, începînd de anul viitor, din Campionatul Mondial de Raliuri. După ce echipa a investit de-a lungul a mai mulți ani milioane de dolari în pregătirea modelului Ford Sierra Cosworth, la începutul acestui sezon a fost lansat un nou model, care, de asemenea, a însemnat cheltuieli enorme: Ford Escort Cosworth. Acest model prelua o parte din inovațiile tehnice ale predecesorului său: cutie de viteză, transmisie și motor. Iar debutul a fost strălucit: victorie în Raliul Monte Carlo, pilot fiind François Delecour. Dar bugetul a fost de la bun început unul de austeritate și, cu toate că directorii firmei Ford au dorit neapărat să obțină un titlu mondial de raliuri, Colin Dobison s-a văzut constrîns să renunțe la cîteva etape din campionat. Iar acum a explodat bomba. Echipa nu va mai participa anul viitor în Campionatul Mondial. Mașinile Ford Escort vor mai putea fi văzute în competiție doar pilotate de cei ce își permit să cumpere și să întrețină un asemenea bolid, fabricarea lor continuînd pe bază de comenzi ferme. François Delecour și Miki Biason, piloții oficiali ai firmei, vor trebui să-și caute alte contracte și alți sponsori pentru a mai participa la Campionatul Mondial de Raliuri.

După ce și echipa Lancia s-a retras acum doi ani din Campionatul Mondial, se observă că această întrecere va deveni o întrecere japoneză, deoarece numai firmele japoneze mai au echipe de uzină care participă cu programe complete. Ford Motorsport, departamentul care se ocupa cu fabricarea mașinilor de raliuri, se va specializa pe construcția de mașini destinate întrecerilor de pistă, așa numitele campionate de turism (cum este cel german, de exemplu).

Din această schimbare radicală de direcție se vede clar cine este de vină: reclama. Așa cum am mai spus, sportul auto este unul din principalele mijloace de a face reclamă unor produse. Dar audiența reclamei afișate pe o mașină care se învîrte pe un circuit ore în șir, în fața a zeci de mii de spectatori și mai ales în prezența a zeci de camere de televiziune, este mult mai mare decît în cazul unei mașini de raliu. La un raliu este imposibil (sigur, la nervi, ar fi posibil - dar cu ce costuri...) să se instaleze camere de luat vederi pe toate probele speciale, pe coclauri. Iar spectatorii de la raliuri, sînt spectatori neplătitori. **(Victor GRĂDINARIU)**

A fost odată o mașină și un pilot: Ford Escort Cosworth și francezul François Delecour

BLITZ POST-MONDIAL

■ Rejucarea finalei ar fi o soluție pentru CM din 1998

Președintele UEFA, suedezul Lennart Johansson, a declarat la Geneva că pentru turneul final al CM din 1998, programat în Franța, ar fi posibil să se recurgă la rejucarea meciului dacă în finală s-ar repeta situația de la "World Cup '94". "Trebuie să găsim o altă soluție în locul acestor lovituri de la 11 m de departajare, care ne-au dat atîta bătaie de cap. Este posibil ca finala să se rejoace, dacă după prelungiri cele două echipe se vor găsi la egalitate". El consideră că rejucarea partidei ar fi o măsura echitabilă în acest caz, față de "loteria" penaltiurilor. Referitor la turneul final, Johansson a precizat că la ediția din Franța vor fi prezente 32 de echipe, cu 8 mai mult ca la turneul din SUA. Cît despre World Cup '94, președintele UEFA a fost satisfăcut de prestația echipelor europene, care au cunoscut o creștere valorică (7 echipe prezente în sferturi) și că Italia l-a făcut să se simtă mîndru că este european.

■ Lennart Johansson: "Maradona trebuia pedepsit"

Președintele UEFA, Lennart Johansson, a declarat recent că nu vede nici un motiv pentru care jucătorul argentinian Diego Armando Maradona nu ar fi trebuit suspendat pe o perioadă nedefinită. "Sînt în dezacord cu părerea președintelui FIFA, Joao Havelange, conform căreia Maradona nu ar fi trebuit pedepsit atît de aspru". "Vreau să fiu deosebit de clar: aceasta este părerea mea și, desigur, am adus-o la cunoștința și comitetului executiv". Suspendarea starului argentinian de la World Cup '94 a șocat lumea fotbalului. Maradona a fost exclus tocmai cînd era pe punctul să depășească recordul de 21 de meciuri jucate la turneele finale ale CM. Descoperit pozitiv la un control anti-doping, pentru folosirea unei substanțe interzise (efedrină), jucătorul argentinian a trebuit să se retragă din competiție. Delegația argentiniană a protestat pe lîngă FIFA, susținînd că la al doilea test, care a reconfirmat prezența substanței incriminate, s-ar fi comis neregularități. Lennart Johansson a mai adăugat că "nu înțelege cum un jucător eliminat din competiție a putut obține acreditarea ca jurnalist la World Cup". Reamintim că la meciul din optimi (România - Argentina 3-2), Maradona s-a aflat la masa presei, comentînd pentru televiziunea argentiniană.

Posibilă retragere

Căpitanul naționalei Germaniei, Lothar Matthaeus, a declarat că ar putea părăsi echipa din cauza discuțiilor cu antrenorul Berti Vogts. Matthaeus a spus că insuccesul Germaniei la World Cup a provocat un val de neîncredere între jucători și antrenor. "De 15 ani am încercat să dau tot ce e mai bun în mine. Dar după cum au evoluat lucrurile la World Cup, nu văd de ce aș continua". Înainte de meciul cu Bulgaria Vogts le-a spus elevilor săi cine va juca în această partidă. "Am aflat acest lucru din întîmplare. Așa că trebuie să presupun că nu eu eram căpitanul pe care l-ar fi dorit", a declarat căpitanul naționalei, care, cu cele 177 selecții, deține recordul aparițiilor în echipa țării sale.

AGENȚIA DE TURISM NET

Casa Modei - mezanin. Telefon 032/117596

Sejur pe Litoralul Mării Egee!

În perioada 9-19 august. ★ 6 zile cazare și masă, pe malul lacului Bafa (Club Natura Oliva), în mijlocul unei plantații de măslini ★ 2 zile cazare la Istambul ★ 2 zile cazare și masă în România ★ transport autocar ★

Preț 365.000 lei

Vă provocă să participați la excursia organizată în Turcia - 24 iulie (50.000 lei)

De asemenea, organizează tabere școlare și studențești, de 10 zile, la **BORSEC** - 67.000 lei; **BUȘTENI** - Hotel SILVA; **DURĂU** - Hotel BRADUL; **VATRA DORNEI** - Hotel BRADUL-CĂLIMANI * cazare vile ll * masă * transport cu autocarul *

LITORAL - SEZON ESTIVAL 1994

OFERTĂ TURISTICĂ

Serii de 7 zile (6 nopți) (1 PC-10.000 lei)	VENUS Hotel BRÎNDUȘA	JUPITER Hotel TISMANA	CAP AURORA Hotel ONIX
24-29 iulie 30 iulie-4 august 5-10 august 11-16 august 17-22 august 23-28 august	58.800 lei	75.000 lei	75.000 lei
29 august-3 septembrie 4-9 septembrie	50.400 lei 36.000 lei	63.000 lei 43.800 lei	63.000 lei 43.800 lei
Complex Hotelier DOBROGEA-MAMAIA (TV și telefon în cameră, pensiuni complete la 10.500 lei/zi)			
26 iulie-4 august (10 PAX) 5-14 august (10 PAX) 15-24 august (10 PAX)		220.000 lei	
25 august-3 septembrie (10 PAX)		209.500 lei	
4-9 septembrie (6 PAX) 10-15 septembrie (6 PAX)		105.000 lei	
1 PAX = pensiune completă și cazare			

La cerere, agenții noștri se pot deplasa la domiciliul Dvs. pentru eliberarea biletelor. Vă invităm la sediul Agenției de Turism "NET" să vizionați caseta video cu imagini din hotelurile incluse în oferta noastră!

CU NET CÎȘTIGAȚI O ZI DE PLAJĂ!

Agenția de Turism NET organizează transport autocar, pe traseul IAȘI-CONSTANȚA-MANGALIA și retur, cu opriri în stațiunile de pe Litoral.
Plecări din Iași - ora 4,00. Sosirea pe Litoral - orele 15,00 - 16,00.
Plecări din Mangalia - ora 19,30.
Preț autocar - dus: 7.000 lei/persoană;
- dus-întors: 13.200 lei/persoană.

Nr. 2

A APĂRUT REVISTA

AUTO pro

✓ Noutăți mondiale
✓ Bugatti EB 110
✓ Motociclism
✓ Peugeot 306 Cabrio
✓ Test VW Vento 1.8i CL

MOTOR PRESSE INTERNATIONAL & MEDIA PRO

Economisiți spațiul din locuința dumneavoastră folosind

USCĂTORUL EXTENSIBIL

După ce rufele se usucă, firele uscătorului extensibil pot fi pliate în cutia sa!

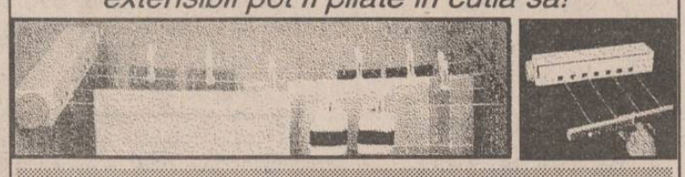

USCĂTORUL EXTENSIBIL oferă un spațiu pentru întins rufele de 3.66 metri, este ușor de montat și poate fi instalat oriunde: în balcon, în bucătărie sau în baie.

Vă puteți procura USCĂTORUL EXTENSIBIL numai de la magazinul VOGUE

MICA PUBLICITATE

CABINET MEDICAL

MEDISAN

str. Theodor Burada 6
(lîngă Liceul de Muzică)
Informații și programări
la tel. 112925, 114274.

consultații și tratamente de: BALNEOLOGIE, REUMATOLOGIE, podologie (picior plat), infiltrații și acupunctură în boli ale coloanei vertebrale și articulațiilor - dr. VLAD DORIN BEJAN; BOLI INTERNE, BOLI ALE SÎNGELUI sindroame mielo și limfoproliferative, hemoragipare, anemii, colagenoze - dr. TURTUREANU-HANGANU ECATERINA; BOLI NEUROLOGICE - dr. DAN CUCIUREANU și BOLI NEUROCHIRURGICALE, dureri ale nervilor, cefalee-migrenă (neuroliză) - dr. GHEORGHE SĂNDULESCU; BOLI DE PIELE, VENERICE, DERMATOCHIRURGIE, psoriazis, eczeme, micoze, cancere ale pielii, acnee, boli ale părului și unghiilor, cauterizări, distrugerea firelor de păr de pe față, dermatocosmetică dr. ADRIAN VASILCA.

PREMS

PREM BRAȘOV

PRIN MAGAZINUL DE PIESE AUTO
Str. Sf. Lazăr 76
Tel. **119353**

VĂ OFERĂ

■ **Arbori cotiți** DACIA 1300, 1410, ARO D-127, Saviem ■ **Cuzinești** ■ **Pivoți** ■ **Bielete direcție** ■ **Bielete antiruliu** ■ **Ax cu came pt. OLTCIT** ■ **Seturi motor** DACIA 1300, 1410, ARO D-127 ■

Program: luni - vineri - 8⁰⁰-19⁰⁰
sîmbătă - duminică - 8⁰⁰-14⁰⁰.

SOCIETATEA COMERCIALĂ **TIPO MILX** S.R.L.

cu sediul în str. Rece nr. 5, tel. 032/112123
(vizavi de restaurantul "BOLTA RECE")
vă oferă:
- orice tip de formular tipizat sau cu regim special, la o culoare sau mai multe culori, necesare evidenței contabile, cărți de vizită, antete, chenare, invitații;
- broșuri, reviste, cărți, inclusiv preparare matrițe pentru tipar;
- lucrări de licență, de diplomă, teze de doctorat;
- etichete produs pe suport de carton sau metal;
- mape birou și orice lucrare de legătorie.

Prețuri foarte avantajoase și în condiții calitative deosebite.
PROGRAM ZILNIC 8,00-18,00

RADIO *NORD-EST* IAȘI
72,44 FM - STEREO

Realizator
GEORGE PÎNZARU

Tel. 032/142446, 146363;
pentru corespondență: O.P. nr.7, C.P. 1618

EXTRACT PENTRU SLĂBIRE RAPIDĂ

Fiecare dintre noi a căpătat de-a lungul timpului, din diferite motive, cîteva kilograme în plus. Puteți scăpa cu ușurință de această povară folosind extractul hidroalcoolic cu plante aromatice pentru slăbit

Snelli & Natura

Extractul a fost pus la punct, după ani de experiențe, de către medici recunoscuți, în laboratoarele italiene. Folosind acest extract, cîte 40 de picături înainte de fiecare masă, veți obține, în 2-3 săptămîni, rezultate spectaculoase, care vă vor uimi și pe d-voastră.
Peste tot în lume, zilnic, milioane de oameni își păstrează silueta folosind cu succes

Snelli & Natura

Fiecare cutie pe care v-o oferim, în afară de cele două sticluțe cu Snelli & Natura, conține și modul de întrebuințare în limba română. Gratuit, în aceeași cutie primiți două rețete Snelli & Natura care vă ajută dacă suferiți de constipație sau de retenție de apă.
În aceeași cutie vă punem, de asemenea, la dispoziție și o fișă de dietă pe care veți putea urmări evoluția greutății d-voastră.
Compania **NEST** vă oferă această minune a medicinei contemporane la prețul de **70.000** lei.

Telefonați la numărul 117596 și veți primi extractul
Snelli & Natura
la sediul firmei sau acasă, în maximum 48 de ore.

CURSUL VALUTAR valabil pentru ziua de 21.07.1994

Cursul de referință stabilit pentru principalele valute în urma licitației de la BNR, valabil pentru astăzi este de:

1688,00 lei/USD
2808,47 lei/GBP
312,97 lei/FRF
1072,67 lei/DEM
Volumul tranzacțiilor încheiate:
10.979.790,43 USD

CURSUL DE SCHIMB AL PRINCIPALELOR VALUTE
VALABIL PENTRU DATA DE 20- 07 - 1994

Casele de schimb valutar	DOLAR C	DOLAR V	DOLAR CS	MARCA C	MARCA V	MARCA CS
BANCA AGRICOLĂ - Tel. 145555	1675	1692	3%	1000	1010	3%
BRCE - Tel. 142837	1695	1669,2	1%	1034,80	1075,79	1%
BRD - Tel. 146354	1610	1674	1%	1037	1078	1%
BANKCOOP - Tel. 112566	1620	1690	0%	1051	1103	1%
BANCA DACIA FELIX - Tel. 142526	1650	1780	3%	960	990	5%
CREDIT BANK - Tel. 117591	1675	1725	6%	1045	1076	6%
Casa de schimb "EDMOND" tel. 115309	1615	1695	0%	1000	1050	0%
Casa de schimb "HIGECO" tel. 112035	1640	1699	0%	1030	1048	0%

c - cumpărare v - vînzare cs - comision

ȘOFERII!

Cel mai ieftin ulei american original se află acum în Iași!

MEGA OIL

Este recomandat a fi folosit pentru toate tipurile de motoare (benzină, motorină).
20W40; 15W40; SAE40

La prețul de numai 4750 lei/litru,veți găsi aceste tipuri de ulei la următoarele magazine și stații service:
■ **AUTO MOTO VELO** Păcurari ■
■ **SILVANA** - Piața Păcurari ■
■ **AUTOSERVICE** Păcurari ■
■ **MONTEGO** - Păcurari ■
■ **DACIA** - B-dul Independenței ■
■ **IGMA** - lîngă Mănăstirea Golia ■
■ **IMPEX CLEDOR** - str. Armeană ■
■ **FIX** (Reprezentanța PREMS) - lîngă Patinoar ■
■ **INTERAUTO** - Oancea ■
și la stația de benzină **MACEDONIA.**

Garantat 10.000 km

The Times of Romania

Cea mai citită publicație în limba engleză tipărită în România publică anunțurile dumneavoastră pentru cititorii din străinătate și pentru turiștii străini din țară.

Puteți publica în **The Times of Romania** *anunțuri matrimoniale, cereri și oferte de asociere, oferte și cereri de mînă de lucru, oferte turistice, alte anunțuri.*

The Times of Romania *se distribuie săptămînal în marile hoteluri din țară, în ambasade, în consulate, tuturor companiilor mixte din România și în 18 țări din Europa de Vest și din S.U.A., pe bază de abonament.*

Anunțurile dumneavoastră se primesc zilnic, la sediul cotidianului **MONITORUL.** *Traducerea anunțurilor în limba engleză este asigurată de serviciul de specialitate al săptămînalului* **The Times of Romania.**

FIMEX

O ALEGERE INSPIRATĂ

Distribuitor autorizat
GOLDSTAR
● televizoare ●
● video casetofoane ●
● casetofoane audio ●

Str. Cuza Vodă nr. 10. Telefon/fax 117307.

S.C. MELCRET S.A. IAȘI

cu capital privat,
angajează:
ingineri mecanici pentru activitățile de proiectare, urmărirea producției, marketing; vîrsta maximă 45 ani.
Sînt așteptați și absolvenții promoției 1994.
Informații suplimentare la tel. **177996**
sau la sediul societății, str. De Nord nr. 5.

S.C. MELCRET S.A. IAȘI

cu capital privat,
angajează
cu contract de muncă, personal cu studii medii economice.
Informații suplimentare la tel. **177996**
sau la sediul societății, str. De Nord nr. 5.

AUTO-MOTO

■ Vînd Audi 100. Tel. 126835, după ora 16,00.

CASE, TERENURI

■ Vînd apartament 4 camere, Centru Civic, preț negociabil, 21.000 dolari. Tel. 119072.

■ Vînd (sau schimb cu două garsoniere) apartament cu două camere, confort I, zona Frumoasa, și apartament cu trei camere, semidecomandat, zona Alexandru cel Bun. Tel. 164696.

■ Vînd apartament 3 camere, două băi, zona Păcurari, preț convenabil. Tel. 139431. (3278)

VÎNZĂRI

Vînd huse auto - preț negociabil și fier de călcat ZASS, nou.
Telefon 164248, după ora 17,00.

S.C. MONDEX S.R.L. - VINDE DIN STOC
● alcool rafinat 96,4° din cereale, sticlă de 1/l la prețul de numai 2735 lei/litrul fără T.V.A.;
● OFERIM BILETE DE ODIHNĂ PE LITORAL, EFORIE SUD la prețul de 25.000 lei minim și 130.000 lei maxim.
Relații la TELEFON 117408 (Hotel SPORT)

■ Doriți un prieten? Un apărător? Cumpărați un Dobermann. Tel. 177693. (3345)

■ Vînd var - non stop - Șos. Bucium, Tomești, lîngă Serele Vlădicenî. (3361)

■ S.C. RODANCON S.R.L. vinde marmură import Turcia, de culoare albă, neagră, grena, și oțel beton la prețuri avantajoase. Relații la tel. 145590, 144811. (2987)

SCHIMBURI

■ Schimb apartament 2 camere cu locuință București. Tel. 172557.

■ Schimb casă cu teren (vad comercial excepțional) contra două apartamente cu 2 camere, zonă centrală. Tel. 110527.

PIERDERI

■ Pierdut contract de apartament pe numele Giurgică Vasile. Îl declar nul. (3364)

■ Pierdut cățel Boxer tigrat, maroniu, etatea 3 ani, zona Bulevardul Primăverii. Aducătorului îl ofer recompensă. Tel. 135389, după ora 17,00. (3365)

LOCURI DE MUNCĂ

■ Societatea Comercială COMPAN S.A. Iași anunță concurs pentru ocuparea a 4 (patru) posturi brutari (cocatori pe cuptoare DAMPF). Condiții: bărbați, vîrsta maximă 45 ani, stagiu militar satisfăcut, școală profesională, domiciliul stabil în municipiul Iași. Înscrierile se fac pînă la 15.08.1994. (3356)

DIVERSE

■ Firmă particulară, importatori direcți, oferim și instalăm alarme auto cu telecomandă radio și închidere centralizată. Prețuri competitive. Căutăm distribuitori în țară. Tel. 01/6311594, 01/3112253.

FELICITĂRI

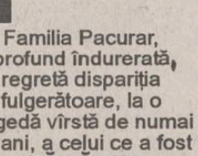

La frumoasa vîrstă de 40 de ani, soțul - Sandu, fiicele - Alina și Ancuța, cu ginerele Romică îi urează
MARIEI STICLARU
multă sănătate, fericire, împlinirea tuturor dorințelor și un călduros
LA MULȚI ANI!

■ Crețu Constantin, fost elev la Liceul "M. Eminescu", actualmente elev la Liceul C.F.R., urează mamei sale, alături de fratele lui, Nicușor, multă, multă sănătate. (2885)

DECESE

Timofti Aurel și fiul Gabi anunță cu îndurerare moartea celei ce a fost soție și mamă iubitoare,
TIMOFTI LUCIA
(49 ani).
Înmormîntarea are loc joi, 21 iulie, ora 13,00, la Cimitirul "Petru și Pavel".

Familia Pacurar, profund îndurerată, regretă dispariția fulgerătoare, la o fragedă vîrstă de numai 19 ani, a celui ce a fost
CĂTĂLIN AILOAIEI.
Dumnezeu să-l odihnească în pace.
Sincere condoleanțe familiei îndoliate.

S.C. ARIO S.R.L.

Str. Păcurari nr. 142, telefon 163928

vă oferă
- țesături imprimate pentru lenjerie, fețe de masă, rochii, pijamale, cămăși (lățime 0,80-2,13)
- 1.500 - 3.000 lei
- garnituri de pat imprimate (4 piese și 6 piese)
- 21.000 - 25.800 lei
- mochetă - 7.100 - 13.700 lei/m.p.
- covor persan - 21.800 lei/m.p.
- stofă mobilă - 5.000 - 9.000 lei/m.l.
- perdele simple și jacard - 1.100 - 8.600 lei/m.l.

NOU !
În magazinul nostru se pot festona covoare!
Program: luni 10-20; marți-vineri 8-20; sîmbătă 8-14.

Societate Mixtă Româno-Italiană

PRINT COLOR SRL

Str. Săvescu nr. 3, tel. 114718, fax 117631

produce pentru dvs.
material publicitar:

- autocolante din PVC și hîrtie
- termocolante
- foi cu antet
- cărți de vizită
- legitimații plastifiate
- sigle
- etichete
- prospecte
- coperți
- calendare
- imprimări: pixuri, brichete
- firme luminoase

VOGATORE MULTIUSO

un echipament ideal de antrenament la domiciliu

Dimensiuni
73 X 114 X 66 cm

Echipamentul *VOGATORE MULTIUSO* permite un număr mare de exerciții care vă ajută la tonifierea corpului și la ameliorarea condiției fizice. Cele patru tipuri de poziționări (orizontal, vertical, orizontal fiuture și vertical fiuture) asigură un număr mare de mișcări fizice necesar pentru toate grupele musculare.
Acest aparat acționează ușor asupra țesutului muscular, înlăturînd grăsimea și dînd elasticitate și mobilitate articulațiilor.
Odată cu acest echipament vă punem la dispoziție toate instrucțiunile de funcționare, precum și un Catalog cu mișcările pe care le permite *VOGATORE MULTIUSO*. Catalogul menționează, de asemenea, grupele de mușchi pe care le antrenează fiecare mișcare în parte, ajutîndu-vă să vă alcătuiți exerciții corespunzătoare.

Telefonînd la 117596, veți primi în 24 de ore acasă echipamentul *VOGATORE MULTIUSO*.

CONDOLEANȚE

Să știi,
CĂTĂLIN,
că, deși nu mai ești printre noi, nu te vom uita niciodată. În sufletele noastre vei fi același prieten devotat pe care l-am admirat întotdeauna, și de aceea ne vom aminti mereu de tine. Ai fost prietenul și omul ce nu va putea fi înlocuit vreodată, și așa vei rămîne veșnic, pentru cei ce ți-au fost apropiați.
Sincere condoleanțe familiei îndoliate.

Sîntem alături de tine, Gabi, în aceste clipe dureroase.
Sincere condoleanțe - Grupul Creativ MIRABILIS.

Familiile Țibulică și: Toth aduc un ultim omagiu distinsului doctor
ARBORE ADRIAN
și sînt alături în aceste clipe grele de familia îndoliată.
Dumnezeu să-l ierte!

Colegii de la GASTROCOM S.A. Iași regretă dispariția prematură a celei ce a fost
LUCICA TIMOFTE
și sînt alături de familia greu încercată.
Dumnezeu să o ierte.

Familia Baltag Eugen regretă dispariția prematură a prietenei lor
LUCICA TIMOFTE
și sînt alături de soțul ei, Relu,și fiul Gabriel.
Dumnezeu să o odihnească în liniște.

■ Familiile Bezede, Benchea și Lazăr regretă moartea vecinului CIOLAN PETRU și prezintă condoleanțe familiei. (3366)

■ Familiile Rusu și Răschip sînt alături de familia Ailoaiei la greaua pierdere a lui CĂTĂLIN. Nu-l vom uita. (3368)

Salariații de la GASTROCOM S.A. Iași regretă dispariția prematură a celui ce a fost un bun meseriaș
CIOLAN PETRU
și transmit familiei sincere condoleanțe.

■ Asociația de locatari - bl. C2, Podu Roș, regretă decesul celui care a fost membru în comitet și bun gospodar, CIOLAN PETRU. Condoleanțe familiei îndoliate. (3365)

■ Colectivul Centrului de Transfuzii Iași este alături de fam. Ailoaiei la grelele momente pricinuite de moartea fulgerătoare a unicului fiu, CĂTĂLIN. Transmitem sincere condoleanțe familiei îndoliate. (3367)

■ Colectivul Arhivă și Cartea Tehnică a Construcției din cadrul R.A. "Locuința" transmite sincere condoleanțe colegului Mardare Angelică pentru decesul fratelui său, MARDARE GHEORGHE.

■ Studenții Facultății de Drept, anul II, regretă profund dispariția fulgerătoare a colegului lor AILOAIEI CĂTĂLIN și transmit sincere condoleanțe familiei îndoliate.

■ Colaboratorii din C.C. MOLDOCONSTRUCT S.A. Iași sînt alături de dl. Sbanțu Cicerone în aceste momente de grea suferință pricinuite de pierderea soției. Condoleanțe și profundă compasiune familiei îndurerate. (3371)

■ Profund afectați de trecerea în neființă a dr. ADRIAN ARBORE, colegii și colaboratorii Spitalului de Pneumoftiziologie Iași resimt pierderea unui om și medic cu alese calități umane, morale și profesionale. Adresează sentimente de compasiune și prezintă condoleanțe familiei îndurerate. (3374)

■ A plecat dintre noi un bun coleg, un mare ocrotitor al bolnavilor, un desăvîrșit coordonator și colaborator profesional - dr. ADRIAN ARBORE. Colectivul medico-sanitar al Policlinicii de Pneumoftiziologie Iași, cărula i-a îndrumat cu competență și eleganță întreaga activitate timp de mulți ani de zile, îi aduce un respectuos omagiu și transmite condoleanțe familiei îndoliate. (3374)

■ Familia Bîrjovanu Gheorghe regretă profund moartea fulgerătoare a vechii prietene de familie LUCIA TIMOFTE și transmite condoleanțe familiei. (3373)

■ Familiile Sîrbu, Rășcanu, Moldoveanu și Costîrnache regretă profund decesul prematur al celei ce a fost LUCICA TIMOFTE și transmit sincere condoleanțe familiei îndoliate. Lacrimi și flori pe tristul ei mormînt. (3378)

■ Familia Ailoaiei Mircea Mihai este alături de familia Ailoaiei Mircea la marea durere pricinuită de trecerea în neființă, în floarea vîrstei, la numai 20 ani, a unicului fiu, AILOAIEI CĂTĂLIN, student în anul II la Drept. Dumnezeu să-i ierte și să-i odihnească sufletul lui bun. Lacrimi și flori pe tristul său mormînt. (1631)

■ CĂTĂLIN, atunci cînd te pregăteai să împarți dreptatea în rîndul oamenilor, aripile ți-au fost frînte la numai 20 ani. Sîntem alături de fam. Ailoaiei Mihai, împărtășind durerea pricinuită de trecerea în neființă a unicului fiu. Dumnezeu să te ierte și să te aibă în paza Sa. Fam. Ailoaiei Vasile. (1631)

■ Colegele din cadrul raioanelor "Țesături" ale Magazinului MOLDOVA UNIVERSAL S.A. transmit d-nei Nuți Grecu condoleanțe pentru pierderea fratelui.

Primăria Municipiului Iași

anunță, în ziua de 27 iulie 1994, ora 10,00, la sediu,

concurs pentru ocuparea unui post de inspector de specialitate (economist) la Corpul de Control al Primarului.

Condiții: studii superioare economice.

Bibliografia, documentația de concurs și alte relații se pot da la Biroul salarizare - personal din cadrul Primăriei Iași.

SERVICII

Denumirea serviciului	Observații	Telefon adresă
Reparații		
Reparații	frigidere și instalații frig la domiciliu. S.C. 6M	161331
Reparații	mașini cusut și de scris la domiciliu	124693
Reparații	TV color și AN, tragere în bandă. Sonor E. Nova	128356
Reparații	TV alb-negru și color la domiciliu	126927
Depanez	mașini de spălat automate, de orice tip	120087
Reparații	frigidere, instalații frig și bobinaj	122836
Diverse		
Meditez	matematică pt. admitere la facultate, 2000 lei/h.	128563
Traduceri	impecabile în toate limbile de circulație	118191
Execut	jaluzele PVC și aluminiu, elemente de finisaj interior.	177858
Execut	lucrări dactilografie	129204
Servicii medicale		
OPTICA 34	consultații oftalmologice cu medic . Montăm orice fel de ochelari (găsiți lentile sferice, cilindrice și pt. cataractă).	164062
PROFAMILIA	orice analiză de laborator	117008
Servicii video-foto		
Execut	lucrări video și foto	165658
INTER-MARKET SRL Magazinul KODAK	Filmări video și orice servicii foto.	114210
Pompe funebre		
SINDA UNIVERSAL	Servicii înmormîntare, îmbălsămare, sicrie, pomeni, coroane etc.	171233

Toate societățile comerciale (inclusiv persoanele fizice) care doresc să apară în această rubrică sînt așteptate la departamentul de mică publicitate al ziarului.

TELEFOANE UTILE

☎ SALVARE: 961
☎ POMPIERI: 981
☎ POLIȚIE: Inspectoratul Județean 146666, 140720, 146840; Municipiu - 146850; Serviciul Circulație - 140070.
☎ SERVICIUL ROMÂN DE INFORMAȚII - 145093, 146015
☎ A.C.R.: 112345; Service Bucium - 130177
☎ AGENȚIA C.F.R.: 147673
☎ INFORMAȚII GARĂ: 146333
☎ AUTOGARĂ: 146587
☎ TAXICOM: 953, 146593
☎ AGENȚIA TAROM: 115239
☎ INFORMAȚII AEROPORT: 178126
☎ STAȚII PECO: Baș Ceauș - 176865; Aurel Vlaicu - 175812; Bucium - 132891; Crișan - 112182; Păcurari - 164142; Sărărie - 147480
☎ DISPECERATE: R.A. Gaz-Metan - 141737; R.A. Apă-Canal - 142451; Renel - deranjamente - 147070; Termoficare - 141956; R.A. Locuința - 112434; Telefoane - deranjamente - 921; Protecția mediului - 147010.
☎ GARDA FINANCIARĂ: 114065, 112427.
☎ ADMINISTRAȚIA FINANCIARĂ: 143030
☎ CAMERA DE COMEȚ ROMÂNIA - MOLDOVA113120, 112686
☎ NOTARIAT: 147574
☎ TRIBUNAL: 146300
☎ PROCURATURĂ: 146630
☎ CAMERA DE COMERȚ: 117757
☎ CENTRUL MILITAR JUDEȚEAN: 146370
☎ HOTELURI: Moldova - 142225; Traian - 143330; Unirea - 142110; Sport - 137817
☎ POLICLINICA CU PLATĂ: triaj informații - 117244
☎ OFICIUL JUDEȚEAN PENTRU PROTECȚIA CONSUMATORILOR: 145392.

Monitorul expres
monitorul
Str. Smîrdan nr. 5 ■ Tel. 17.25.57
(centrala) ■ Fax 14.45.77

■ REDACTOR ȘEF - Dan Radu
■ REDACTOR ȘEF ADJUNCT - Ovidiu Șimonca
■ SECRETAR GENERAL DE REDACȚIE - Eugen Leonte
SEFI DEPARTAMENTE:
■ Eveniment local: Toni Hriţac (int. 14)
■ Eveniment național și internațional: Cristian Racu (int. 19)
■ Economic: Costel Stroescu (int. 24)
■ Cultură: Dorin Popa (int. 19)
■ Sport: Eugen Florescu (int. 17)
■ Redactor de serviciu: Ion N. Oprea (int. 20)
■ Fotoreporter: Constantin Plop
■ Grafică: Lucian Amarii, Daniel Melinte.
■ Publicitate: Cristina Lozneanu (int. 18)
■ Producție: Tudor Agavriloaei (int. 26)
■ Difuzare: Mihai Tudose (int. 15)

NORD-EST PRESS
- agenție de presă -
Str. Smîrdan nr. 5 ■ Tel. 17.25.57 (centrala) ■ Tel/Fax 14.47.76
■ EDITOR: Mona Dîrțu ■ Redactor: Dana Scripcă ■

EDITOR
NORD - EST s.r.l
Str. Smîrdan nr. 5 ■ Tel. 17.25.57 ■ Fax 14.45.77
Director general : ALEXANDRU LĂZESCU
Director editor: FLORIN ZAMFIRESCU
Director de marketing: CEZAR CALUSCHI
Director executiv: GABRIEL RUSU

ABONAMENTELE se pot face la orice Oficiu Poștal din țară. MONITORUL figurează în catalogul Presei interne la poziția 838.

TIPAR OFFSET: MULTIPRINT, Iași str. Sf. Lazăr nr. 49

UNGHIUL DE TRAGERE

Ulici și pensionarii Uniunii Scriitorilor

Val CONDURACHE

Despre Uniunea Scriitorilor și despre statutul ei, votat la Conferința din aprilie 1990, am mai vorbit. De cîte ori mi s-a ivit ocazia, am analizat și cauzele care au dus Uniunea în pragul falimentului. Potrivit statutului, anul acesta ar fi trebuit să se facă alte alegeri. Mircea Dinescu ar fi urmat să facă un rezumat al gestiunii de patru ani, iar Conferința să valideze un bilanț, dacă acela se înscrie în litera legii și nu contrazice statutul. Falimentar sau nu, bilanțul a fost operă colectivă: de aceea, Mircea Dinescu nici nu a vrut să ia în serios acuzațiile care au venit din toate părțile.

După același statut, votat de un cvorum legal constituit în 1990, nici modificarea statutului, nici noile alegeri nu se puteau face decît în prezența majorității simple a membrilor Uniunii. Cum Uniunea nu mai este "solvabilă", nu a mai putut deconta transportul și cazarea membrilor ei din provincie, motiv pentru care din cei peste 20.000 de membri nu au fost prezenți decît vreo 4-500. Conferința a fost amînată, cum era și firesc, iar domnului Laurențiu Ulici, președinte interimar, i s-a prelungit mandatul cu cîteva luni.

Pentru a redresa bugetul Uniunii, dl. Laurențiu Ulici a încheiat un contract de închiriere a spațiilor din Casa Vernescu cu o firmă străină. Contra unei importante sume în valută, Casa Vernescu va deveni Cazinou. Soluția nu e de lepădat: arhitectura clădirii permite, cu toate derogările de gust, instalarea în sediu, în spații pe care le cunosc și care nu erau exploatate în nici un fel, a unei societăți care organizează jocuri de noroc. Din banii obținuți nu numai că se va putea menține pe linia de plutire o instituție care-și va putea găsi un alt destin, dacă se va acomoda la economia de piață, dar se vor putea face chiar opere de binefacere pentru 1.000 de scriitori rămași pe drumuri. O treime din banii obținuți prin contractul de închiriere vor fi destinați restaurantului, unde scriitorii lipsiți de mijloace vor putea lua pe gratis masa de prînz. Măsura face din Uniune un alt fel de sindicat și redefinește statutul, fără să-l încalce. Soluția în sine este spectaculoasă și, în același timp, eficientă. Numai că ea e un colac de salvare și nu o corabie pe care scriitorii s-ar putea îmbarca. Transformată în sindicat, Uniunea funcționează la nivelul protecției sociale, dar nu explică de ce mai mult de jumătate din membrii ei au peste 60 de ani, nu motivează opera lor, nu transformă instituția în direcția unui impresariat care ar stimula concurența și nu validează valoarea. Tineri sau bătrîni, scriitorii de pe corabie sînt la fel de diferiți ca animalele de pe arca lui Noe și nu sînt, la drept vorbind, salvați de uitare. Nici ajutați să se afirme. Din fiecare specie au fost păstrate exemplare capabile de reproducere, ca în urma Potopului să nu dispară viața de pe pămîntul făgăduinței. Odată cu zburătoarele, cu animalele de pradă, cu speciile de lux, vor supraviețui tîrîtoarele, paraziții, bacteriile de descompunere și putrefacție, speciile care trăiesc în simbioză. Tot scriitorul va putea supraviețui. Mic sau mare, se va alinia la coadă, la Uniunea Scriitorilor, ca la cantina săracilor. Tranziția are nevoie de gesturi umanitare. Scriitorul român va trebui, însă, să-și reconsidere statutul și să-și evalueze corect forțele în economia de piață. Dl. Ulici propune o sinecură sindicală pentru viitorul apropiat. Viitorul ceva mai îndepărtat l-ar putea transforma în personaj din Sahia: mușcînd dintr-o jimblă. Iar de vină nu va fi atunci capitalismul sălbatic, ci clasica inadaptare, care face din scriitorul sărac o forță de stînga. ■

BOMBA DE CAUCIUC

Întotdeauna este foarte plăcut cînd vedem că o asociere, făcută pe criterii politice sau de breaslă, funcționează impecabil, că în interior nu există disensiuni și germeni de trădare, materializate prin apariția de "dizidențe".

Chiar în cazul breslei gazetarilor, ne-au parvenit pe păturicea din Dumbrava Minunată de Mihai Sadoveanu povești interesante, despre tentativa jurnaliștilor din conducerea "Monitorului" de a semna un "protocol" de tip sindical, cu celelalte trei ziare ieșene, în baza căruia cele patru ziare din urbea noastră să adopte o atitudine comună în situații care ar fi pus în pericol libertatea presei (abuzuri ale autorităților săvîrșite asupra jurnaliștilor de la cele patru gazete, controale fiscale ordonate de Partid și făcute cu rea-credință, în scopul falimentării publicațiilor) sau în situații ce vizau interese de cursă lungă ale comunității în care trăim (înființarea Zonei Economice Libere, interpelarea în presă a parlamentarilor ieșeni în legătură cu modul în care și-au făcut datoria față de cei care i-au ales, discuții privind bugetul local etc), stabilirea unor comisioane unitare de difuzare și multe alte probleme ce ar fi putut fi abordate, în comun, de cele patru publicații ieșene, fără a se fi adus atingere politicii editoriale a vreuneia.

Evident, dacă "protocolul" ar fi funcționat, am fi asistat la o întărire a prestigiului presei ieșene în fața autorităților locale și centrale, la o consolidare a statutului ziaristului ieșean în fața populației și a funcționarilor publici.

Din păcate, inițiativa jurnaliștilor dela "Monitorul" nu s-a putut concretiza. Conu Anticristi, de la ziarul 24:ORE, chiar în momentul cînd se discutau termenii protocolului s-a apucat să împroaște cu noroi editorul ziarului "Monitorul", cei de la "Evenimentul" au dat de înțeles că ei nu supără pe nimeni și n-au nevoie de protocoale care să-i apere de abuzurile autorităților, singurii care au înțeles dimensiunea inițiativei celor de la "Monitorul" au fost cei de la "Opinia", dar deja nu se mai putea vorbi despre un "sindicat" al presei ieșene, ci, doar, despre o "alianță" între două ziare.

Probabil mulți se bucură că nu s-a putut materializa inițiativa "Monitorului", care, pusă în practică, ar fi sporit influența cuvîntului scris din presa ieșeană și prestigiul ziariștilor. N-a fost să fie, ceea ce, logic, trebuie să ne ducă spre ideea că în Iași enevoie doar de două ziare, celelalte două, care nu vor să se implice în problemele esențiale ale comunității, de a căror rezolvare depinde îmbunătățirea vieții noastre, trebuie, probabil, să dispară pur și simplu. A mima gazetăria nu e totuna cu a face gazetărie.

Spre deosebire de "solidaritatea" de breaslă din presa ieșeană, în cazul corpului medical din spitalele, policlinicile și celelalte unități sanitare din Iași funcționează o solidaritate incredibilă, care uneori acoperă situații delicate, ce ar face, uneori, subiectul oprobiului public sau, mai grav, urmăririi penale și ridicării dreptului de profesare.

Sînt numeroase cazuri, în ultimii doi ani, de exemplu, care ne duc automat la concluzia că, orice greșeală pe care ar face-o un medic, acesta nu ar păți nimic. Cazul studentului Gabriel Hînceanu, care a murit pe 24 ianuarie 1992 datorită unei răni de cuțit, după ce nu s-a ocupat nimeni de el șase ore este cunoscut. Cazul minorei Elena Leuștean, operată nu la piciorul bolnav, ci la celălalt, este, de asemenea, cunoscut. Cazul studentei de 21 de ani, Ana-Maria Țura, căreia la internare i s-a pus un diagnostic greșit, primind un tratament greșit, care a murit la 1 aprilie, anul acesta, din cauza unei rujeole cu complicații, este, la fel, cunoscut.

De fiecare dată cazurile au fost supuse unui "colegiu de disciplină medicală", fiind analizate cu cea mai mare atenție. Ia spuneți, stimați cititori ai bombei de cauciuc, ce rezoluții a pus, de fiecare dată, "colegiul" în legătură cu comportamentul medicilor implicați în aceste cazuri? Nu-i așa că ați ghicit? Domnii doctori respectivi, evident, s-au comportat profesional ireproșabil, vinovații fiind doar pacienții pentru că au murit sau pentru că s-au trezit operați la piciorul sănătos.

Să ne fie iertat involuntarul umor (situația chiar că e din registrul macabrului), dar ceva e putred cu această "solidaritate a halatelor albe". Nicăieri în lume nu există vreo profesiune în care să nu se greșească (pentru că a greși vine din condiția omenească, sau din prostie, sau din incompetență sau din neglijență), dar atunci cînd se greșește, apoi cei vinovați sînt trași la răspundere. Dacă un baraj se rupe, se face o anchetă și este tras la răspundere, după caz, proiectantul sau executantul. Dacă sare în aer un utilaj dintr-o fabrică, se face anchetă și se află cine este vinovatul. Exemplele pot continua în acest sens; devine cu atît mai inexplicabilă situația în cazul "breslei halatelor albe", unde, pînă acum, nu s-a auzit de vreun medic incompetent, neglijent sau vinovat de vreun deces din culpă medicală.

Am ajuns să ne preocupe mai mult anchetarea și pedepsirea vinovaților în cazul distrugerii unui baraj sau a unui utilaj dintr-o fabrică, dar să ne pese prea puțin de moartea unui pacient care nu trebuia să moară dacă era tratat corespunzător. Prea puțini au înțeles că lipsa de reacție în cazul medicilor dovediți vinovați de moartea unor pacienți a declanșat, în sînul populației, un fenomen de adulație aproape mistică a acestei caste, considerată intangibilă, care trebuie îmbunată cu "ofrande" pentru a se învrednici de un bolnav.

Dacă ar funcționa un sistem corect de apreciere a prestației medicale, atunci familiile bolnavilor ar ști că sînt protejate, că nu trebuie să dea "șpagă" pentru orice, de la o banală operație de cezariană pînă la o complicată operație de transplant de organe. Să reținem: "șpaga" medicală nu reprezintă o diferență obiectivă între banii oferiți de stat și valoarea reală a prestației medicale, ci este, de fapt, o sumă cu valoare mistică, pentru ca medicul să oficieze "liturghia de vindecare". Doar faptul că există "colegiul de disciplină medicală", care veghează și amendează orice greșeală, ar fi suficient pentru oricine.

Din păcate, "colegiul" respectiv funcționează doar pentru a confirma faptul că, întotdeauna, vinovat este pacientul. Chiar așa să fie?

LIZUCA și PATROCLE

SENTIMENTAL MONITORUL

Prietena ta are o personalitate extrem de puternică

GABY: **"... Mă înțeleg destul de bine cu M., mai ales că de cînd ne-am mutat împreună la același cămin și în aceeași cameră. Pe lîngă binefacerile menajului în comun și a plăcerii de a avea permanent în preajmă o prezență feminină, există și o neplăcere - M. aproape că mă sufocă cu dragostea ei. Am devenit nedespărțiți și prietenii mei, colegii, părinții, toată lumea sesizează (și nu fără ironii!) această situație... Se bîrfește că sînt sub "papucul ei" și ea poate să facă din mine tot ce dorește... Pe de altă parte, mi-e teamă să discut cu ea despre acest subiect, pentru că știu că aș necăji-o degeaba. În fond, M. este o fată foarte bună, chiar dacă uneori devine prea insistentă și cicălitoare..."**

Se spune că o femeie este ușor de condus în viață numai dacă un bărbat își dă osteneala aceasta. Chiar unul singur poate conduce mai multe femei; le va cultiva memoria, sufletul și pasiunile... Într-un fel, bărbatul e păstrătorul sentimentelor "femeiești", al dorințelor și jinduirilor, al pornirilor lor de ură și de iubire, iar uneori, chiar și al bunurilor... Bărbatul le determină să se despartă de amanții lor, să se certe și să se împace cu soții lor și în răstimpurile dintre ceartă și împăcare profită și se îngrijește de treburile lui... Și dacă pînă acum par a fi complet antifeministă, în cele din urmă afirm că și femeile pot reuși foarte bine toate aceste lucruri. Dar în acest ultim caz, din păcate, s-ar vorbi că bărbatul respectiv se află sub "papucul" cuiva... pe cînd în prima situație, lumea nu vorbește atît... Deci, dacă un grup de tineri te îndeamnă să ieși de sub "influența negativă și totalitară" a prietenei tale, nu ai decît s-o faci. Mi-e teamă însă să nu te trezești singur și dezorientat, moment în care ai putea săvîrși cu ușurință oarecare greșeli... Din cîte îmi dau seama, prietena-ta are o personalitate extrem de puternică și e normal să și-o manifeste față de slăbiciunile tale, mai scutindu-te astfel de cîteva griji cotidiene. Și ce e rău în asta?! Iar dacă părinților tăi le e teamă de o viitoare noră atît de grijulie, nu au decît să-și exercite în continuare ocrotirea părintească, conform codului familiei, pentru că s-ar părea că misiunea lor încă nu s-a încheiat...

ANA-MARIA

Începînd de astăzi, la toate chioșcurile și la toți difuzorii, puteți găsi o nouă povestire de excepție a celebrului romancier ieșean Valentin B. Mihu:

ASASINAT LA IAȘI

La Iași este pe cale să se petreacă o crimă. Viața unui președinte se află în pericol. Două femei foarte frumoase, un ofiter și un agent secret se regăsesc într-o luptă înclestată. Cine este Andrei, cine sînt femeile frumoase și cum se țese în jurul lor o plasă de crime și dragoste, citiți astăzi în ASASINAT LA IAȘI. Cine moare și cine scapă în noua povestire a celebrului Valentin B. Mihu.

ASASINAT LA IAȘI

Cumpărați chiar astăzi această uimitoare povestire din colecția de succes "Povestiri pentru toți"

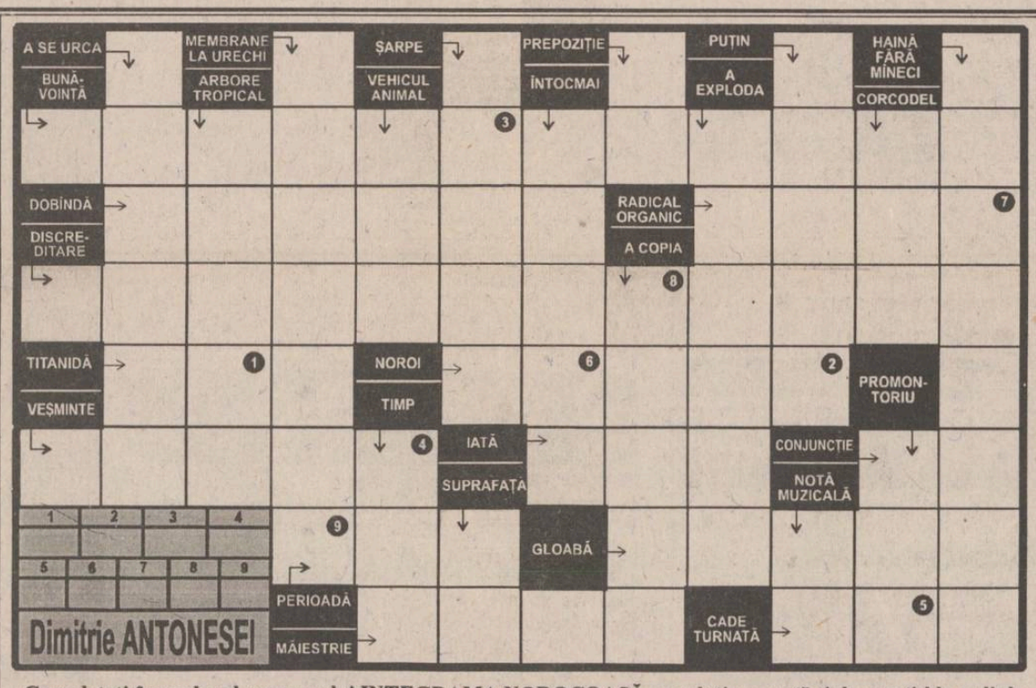

Completați formularul concursului INTEGRAMA NOROCOASĂ cu soluția corectă și depuneți-l la sediul cotidianului MONITORUL astăzi, între orele 9 - 16.

Tragerea la sorți se va transmite în direct la RADIO NORD-EST (72,44 FM).

NU UITAȚI! ÎN FIECARE ZI INTEGRAMA NOROCOASĂ VĂ OFERĂ 10.000 lei!

Soluția integramei de miercuri, 20 iulie, este: BRAZILIA.

Cîștigătorul concursului este MARIUS PAHOMI, elev, 13 ani (talon nr. 156), desemnat de Ecaterini Sfichi, PECO Bucium.

INTEGRAMA NOROCOASĂ

concurs zilnic, organizat de cotidianul MONITORUL și Radio NORD-EST.

Premiu: 10.000 lei

monitorul FORMULAR DE CONCURS

Număr de concurs 21.07.1994

SOLUȚIA (Rămîne la organizatori)

Nume..... Prenume.....

BI seria ..... nr..... Tel.....

Adresa.....

Vîrsta..... Profesia.....

Se depune la sediul cotidianului MONITORUL, str. Smîrdan nr. 5, astăzi, 21.07.1994, între orele 9.00-16.00. Tragerea la sorți a cîștigătorului va avea loc tot astăzi și va fi transmisă în direct de Radio NORD-EST (72,44 FM) între orele 19.00-22.00.

monitorul MATCĂ

Număr de concurs 21.07.1994

SOLUȚIA (Rămîne la participanți)

Nume..... Prenume.....

BI seria ..... nr..... Tel.....

HOROSCOP

BERBEC *(21 mart. - 20 apr.):*

Cu toată dezamăgirea pe care o trăiți, nu renunțați la luptă. Depinde, însă, ce cauză apărați și care sînt mijloacele de care vă folosiți.

TAUR *(21 apr. - 20 mai):*

Nu găsiți cea mai potrivită alternativă și în tentativele pe care le faceți vă loviți de obstacole neașteptate. Cineva din anturaj vă este ostil.

GEMENI *(21 mai - 21 iun.):*

Detensionați raporturile dintre colegii dvs., dar asta numai pentru o scurtă perioadă de timp. Nu trebuie să demobilizați, mai aveți argumente.

RAC *(22 iun. - 22 iul.):*

Încăpățînarea vă face să nu recunoașteți justețea altui punct de vedere decît al dvs. Sînt situații în care spiritul de contrazicere vă face rău.

LEU *(23 iul. - 22 aug.):*

În pofida tututor ostilităților, mergeți înainte. Reaua credință vă afectează numai superficial, țineți prea mult la prolectul dvs.

FECIOARĂ *(23 aug. - 22 sept.):*

Alianțele dvs. sînt pe punctul de a se destrăma. Nu aveți energia, nici tactul să le țineți legate măcar în cîteva fire.

BALANȚĂ *(23 sept. - 22 oct.):*

Postura în care vă aflați nu este dintre cele mai plăcute, iar indecizia vă face să amînați o plecare mai mult decît necesară.

SCORPION *(23 oct. - 21 nov.):*

Ați reușit să strîngeți ceva antipatii cu felul dvs. de a fi. Nu întotdeauna francheța este dublată de bunăvoință, ea poate ascunde ranchiuna.

SĂGETĂTOR *(22 nov. - 21 dec.):*

Sînteți pe punctul de a cîștiga o competiție importantă. Nu vă bucurați înainte de vreme. Mai sînt încă niște praguri de trecut.

CAPRICORN *(22 dec. - 19 ian.):*

Nu trebuie să dramatizați prea mult deceptia pe care ați înregistrat-o. În scurtă vreme veți avea ocazia de a plăti cu aceeași monedă.

VĂRSĂTOR *(20 ian. - 18 febr.):*

Insubordonarea face din dvs. o persoană dificilă, dar idelle dvs. novatoare își pot găsi audiența în orice context. Renunțați la orgolii.

PEȘTI *(19 febr. - 20 mart.):*

V-ați angajat într-o întreprindere peste puterile dvs. Ori renunțați, ori luați-vă colaboratori competenți, în stare să vă scoată din impas.

LEGENDA:

- vă paște ghinionul
- prudența e mama înțelepciunii
- n-aveți nimic de pierdut
- șansa vă surîde

CARNETUL ZILEI

Joi, 21 iulie 1994

✝ Sf. prooroc Iezechiel; cv. Simeon.

12° — 28° C

VREMEA

Vremea va fi normală din punct de vedere termic dar ușor instabilă, mai ales după-amiaza și seara cînd, local, sînt posibile averse slabe de ploaie. Temperaturile maxime vor fi cuprinse între 23 - 28 grade Celsius, iar minimele între 12 și 19 grade Celsius. (Ion Sabin ISTRATE)

TV BUCUREȘTI

TVR 1 - 7,00 TVM. Telematinal ■ 10,00 Actualități ■ 10,05 Calendar ■ 10,20 Desene animate: Perrine ■ **10,50 Film serial pentru tineret: Călătorie de neuitat**. Episodul 1 ■ **11,35 Film serial. Salvați de clopoțel** (r) ■ 12,00 Misiunea: Pămîntul ■ **12,15 Mala Mujer** (r) ■ 13,05 1001 audiții ■ 14,00 Actualități ■ 14,10 TVR Iași. Est Meridian ■ 15,05 TVR Cluj-Napoca ■ 16,00 Actualități ■ 16,10 Divertisment internațional ■ 17,00 Sub semnul întrebării. Viața în statistici ■ 18,00 Cronografii. Zorii României moderne (III) ■ **18,25 Film serial. Salvați de clopoțel** (SUA, 1989). Episodul 98 ■ 18,50 Tragerea obișnuită Expres și excepțională Loto ■ 19,00 Medicina pentru toți. Cura heliomarină și hipertensiunea arterială ■ 19,30 Desene animate. Candy Candy ■ **20,00 Actualități**. Buletin meteo. Sport ■ 20,40 Publicitate ■ **20,45 Film serial. Dallas. Ultimul episod** ■ 21,35 Good by, Dallas! ■ 21,55 Studioul economic ■ 22,30 Enigma ■ 23,00 Simpozion ■ 23,45 Actualități ■ **0,05 Film serial. Forsyte Saga** (Anglia). Episodul 2.

TVR 2 - 7,00 TVR Cluj-Napoca ■ 8,00 Din cele mai frumoase melodii populare ■ 9,00 Macadam: Jean Louis Aubert ■ 10,00 Ora de muzică ■ 11,00 Telejurnal Worldnet ■ 11,30 Desene animate ■ 12,00 Noi frontiere (r) ■ 12,40 Mari muzicieni americani: John Coltrane ■ 13,30 Confluențe (r) ■ 14,00 Actualități ■ 14,10 Colacul de salvare. "Dragostea" filială ■ **15,00 Film serial. Vlașinii**. Episodul 8 (r) ■ 16,05 Desene animate. Candy Candy ■ **16,30 Film serial. Tînăra stăpînă** (Brazilia). Episodul 152 ■ 17,00 Ceaiul de la ora 5... intră într-o scurtă vacanță! ■ 19,00 Emisiune în limba germană ■ **20,00 Actualități** ■ 20,40 Ritmuri muzicale ■ 21,00 TVM. Mesager ■ 21,30 Pro Memoria ■ 22,00 TV5 Europe. Telejurnal în limba franceză ■ **22,30 Film artistic. Un film cu o fată fermecătoare** (România, 1967) ■ 24,00 Varietăți la Circul "Globus", București (I).

TV SATELIT

RTL

6,30 Seriale și d.a. ■ 10,05 Cheamă California (s) ■ 11,00 Frumos și bogat (s) ■ 11,30 Vremea dorinței (s) ■ 12,00 Prețul e fierbinte (cs) ■ 12,30 Duelul familiilor (cs) ■ 13,00 Magazinul amiezii ■ 13,30 Springfield Story (s) ■ 14,15 California Clan (s) ■ 15,10 Crima e hobby-ul său (s.p.) ■ 16,00 Ilona Christen talkshow ■ 17,00 Hans Meiser talkshow ■ 18,00 Cine e șeful aici? (s) ■ 18,30 O familie foarte dragă (s) ■ 19,45 Știrile serii ■ 20,10 Exploziv magazin ■ 20,40 Vremuri bune și rele (s) ■ 21,15 Policlinica (s): "Rugămintea" ■ 22,45 Santinela (s): "Vînătoarea" ■ 0,10 RTL night show ■ 1,00 Știrile nopții ■ 2,00 Tracey Ullman Show ■ 2,30 Seriale în reluare.

PRO 7

7,10 O agentă inimoasă (s/r) ■ 7,55 Desene animate ■ 10,10 Mica noastră fermă (d.a.) ■ 11,10 Fetișcana (co. Australia '87) ■ 12,40 Bill Cosby Show (s/r) ■ 13,10 O agentă inimoasă (s.p.) ■ 14,00 Hotelul (s) ■ 15,00 Arabella Kiesbauer (talkshow) ■ 16,00 Dynasty (s) ■ 16,55 Mica noastră fermă (s) ■ 18,00 Desene animate ■ 19,25 Dureri în creștere (s.co) ■ 19,55 Febra colegiului (s.co) ■ 20,25 Bill Cosby Show (s.co) ■ 21,15 Iute la trap (co. SUA '88) ■ 22,50 Ochii Laurei Mars (f.p. SUA '77) cu Faye Dunaway ■ 0,45 Familia Simpson (d.a.) ■ 1,10 Televiziunea lichidă (co) ■ 1,40 Dulci păcate cu M. Frigs ■ 2,40 Palm Beach-Duo (s/r) ■ 3,30 Dynasty (s/r) ■ 4,25 Drumul spre Salina (f/r).

MTV

7,00 Matinal, cu VJ Rebecca ■ 11,00 VJ Ingo ■ 13,00 Muzică soul, cu Richie Rich ■ 14,00 Mari hituri ■ 15,00 VJ Simone ■ 17,00 Sport, cu Dan Cortese ■ 17,30 Coca Cola Report ■ 17,45 Noutăți cinematografice ■ 18,00 Știrile zilei ■ 18,15 3 clipuri pentru un artist ■ 18,30 Dial MTV - topul telespectatorilor ■ 19,00 Muzică non-stop cu Pip Dann ■ 21,00 Mari hituri ■ 22,00 Most Wanted, cu Ray Cokes ■ 23,30 Beavis & Butt-head (d.a.) ■ 0,15 Noutăți cinematografice ■ 0,45 3 clipuri ale unui artist (r) ■ 1,00 Party Zone - muzică de dans cu VJ Simone ■ 3,00 Videoclipuri prezentate de VJ Marijne.

EUROSPORT

9,30 Aerobic ■ 10,00 Atletism. CM de juniori, Lisabona (înregistrare) ■ 11,00 Ciclism. Turul Franței (rez.) ■ 12,00 Magazinul sporturilor cu motor (r) ■ 13,00 Tenis. Cupa Mercedes '94, Stuttgart (înregistrare) ■ 14,50 Ciclism. Turul Franței, et. 18: Moutiers - Cluses (d) ■ 17,25 Tenis. Cupa Mercedes 1994, Stuttgart (d) ■ 20,30 Buletin de știri 1 ■ 21,00 Golf. Openul Olandei de la Utrecht (înregistrare) ■ 23,00 Ciclism. Turul Franței (rez.) ■ 0,00 Tenis. Magazin ATP ■ 0,30 Auto. Cursa de camioane Nürburgring, et. 5 în C.E. ■ 1,00 Atletism CM de juniori, Lisabona (înregistrare) ■ 2,00 Buletin de știri 2.

TELE M

Program Deutsche Welle: ■ 11,00 Program Worldnet C-Stan USIS ■ 18,30 Total 'M ■ 19,00 Telemedicina emisiunilor, de dr. Eugen Tîrcoveanu ■ 19,30 Total 'M ■ 20,00 Desene animate ■ 20,00 Cotidiene ■ 20,45 Ascensiuni ■ 21,00 Total 'M ■ 21,15 Muzică populară ■ 21,30 Film artistic ■ 23,00 Program Deutsche Welle.

RTV EUROPA NOVA

TV(canalul 54, sunetul pe 5,5 MHz) - 17,00 Deschiderea programului ■ 17,05 Veniți cu noi la cinema ■ 17,20 Country music ■ 17,35 Lideri politici - interviu cu Otto Weber, președintele Partidului Ecologist Român ■ 17,50 Instantanee din Revoluția Română ■ 18,05 "Reforma - o necesitate". Interviu cu economistul Ihor Lemnij. Redactor: Lucian Dîrdală ■ 18,35 Desene animate ■ 19,00 Infonova ■ 19,40 Orele Euterpei - "Carmen" de Georges Bizet ■ 20,00 Videoclip '94 ■ 20,30 Reporter Europa Nova ■ 20,50 Film artistic: "Sing-Sing" (prod. Italia; regia Sergio Corlucci; cu: Adriano Celentano, Enrico Montesano, Marina Suma) ■ 22,40 Magazin sportiv ■ 23,00 Închiderea programului.

RADIO(frecvența 72,92 MHz) - 6,00 Semnal ■ 6,30 Matinal Europa Nova (Informații și muzică) ■ 8,45 Avanpremieră ■ 9,40 Topsprezece (Reluare) ■ 12,00 Observator (Actualitatea internă și internațională) ■ 13,00 De la A la Z (Incursiuni în cotidian) ■ 13,10 Post-meridian ■ 13,30 Omul și cetatea ■ 15,40 100% Comercial (Breviar economic) ■ 16,00 Avanpremieră ■ 16,05 Musica mirabilis ■ 17,05 Europa Nova Cultural I (Reviste, cărți, arte) ■ 17,40 Europa Nova Cultural II (Cronica spectacolelor) ■ 18,40 Muzica în casa noastră ■ 19,40 Alternative ■ 20,00 Dedicații muzicale ■ 21,00 Un compozitor, o operă ■ 22,30 - 24,00 Varietăți muzicale. Buletinele de știri (Infonova) vor fi difuzate din oră în oră, între 6,30 - 11,30 și 15,300 - 20,30.

RADIO NORD-EST

(72,44 FM stereo)

6,00 BBC - știri ■ 6,10 - 9,00 "Micul dejun" - program matinal de știri și informații din actualitatea locală și națională, buletin meteo, buletin rutier, informații utilitare, horoscop, agenda zilei, retrospectiva zilei precedente - 6,30, buletine de știri, (7,00; 8,00; 9,00), muzică ■ 9,05 - 13,00 Fir direct (buletine de știri la orele 10,00; 11,00; 12,00; 13,00), rubrica sportivă "Evenimentul săptămînii" la ora 10,30 ■ 13,05 - 16,00 "Siesta FM" (muzică, buletine de știri la orele 15,00; 16,00); 14,00 - 14,25 Actualitatea - retransmisie BBC World Service ■ 14,25 Publicitate radio ■ 14,40 Infosport ■ 16,05 - 19,00 "Turnul de control" - reportaje, interviuri, relatări din actualitatea locală, transmisii telefonice, știri, informații, muzică (16,45 rubrica "Financiarul, buletine de știri la orele 17,00 - 19,00) ■ 18,00 - 18,45 "Actualitatea" - retransmisie BBC World Service ■ 18,45 Sport ■ 20,00 Știri ■ 21,00 - 21,25 "Actualitatea" - retransmisie BBC World Service ■ 21,30 - 90' rock. Realizator George Pânzaru ■ 22,00 Știri ■ 23,00 Noapte românească. Emisiune concurs realizată de Daniel Buzdugan (Buletin de știri: 23,00 - 24,00) ■ 3,00 Music non stop.

RADIO VOX T

Emite non stop pe frecvența 70,76 MHz.

RADIO IAȘI

6,00 Diminețile noastre ■ 9,05 Radiosfera ■ 12,40 Muzică populară ■ 14,05 Întîlniri pe unde medii ■ 16,00 Radiojurnal ■ 16,10 Radiograme ■ 18,00 Știri ■ 18,05 Muzică ușoară ■ 18,30 Muzică populară ■ 19,00 Știrile serii. Sport. Meteo ■ 19,10 Teatru la microfon ■ 20,40 Deutsche Welle ■ 21,00 Evenimentele zilei ■ 21,20 Expo melodii.

RADIO CONTACT

(92 FM stereo)

6,00 Bună dimineața Iași! ■ 6,40; 7,40; 8,40 Contact horoscop ■ 7,50 Revista presei ■ 8,50 Agenda culturală ■ 9,05 Microbiografie sonoră ■ 23,00 Music non-stop ■ Grupaje informative Radio Contact: 8,30 - 17,30 (din oră în oră), ultimul la 19,30 ■ BBC World Service ■ Știri și actualități românești și internaționale (în limba română) 6,00 ■ Știri (în limba română): 7,30; 14,00; 21,00.

FARMACII DE GARDĂ

Farmacia nr. 2 Piața Unirii (tel. 116029).

SPITALE DE GARDĂ

Spitalul "Spiridon" (tel. 142730): Clinica a II-a Medicală; Clinica I Chirurgie; Maternitatea "C. Vodă" (tel. 143320).

CENTRUL CULTURAL FRANCEZ

Centrul Cultural Francez prezintă astăzi, în cadrul Universității de Vară, tema "L'art, Le sacre, Le temps", susținută de: M. Dumitrescu - pictor; Dan Dinescu - fotograf; M. Lazurca.

CINEMATOGRAFE

■ Cinematograful "Victoria" (Tel. 112502), orele: 9,00; 11,00; 13,00; 15,00; 17,00; 19,00 **"Un polițist cu... explozie întîrziată!"**. Producție S.U.A., 1994. Parodie polițistă de Peter Segal. Cu: Leslie Nielsen, Priscilla Presley, George Kennedy. Premieră.

■ Cinematograful "Republica" (Tel. 114327), orele: 9,00; 11,00; 13,00; 15,00; 17,00; 19,00 **"Anunț periculos"**. Producție S.U.A., 1992. După un roman de John Lutz. Thriller psihologic de Barbet Schroeder. Cu: Bridget Fonda, Jennifer Jason Leigh, Steven Weber. Premieră.

■ Cinematograful "Copou" (Tel. 145738), orele: 9,00; 11,30; 14,00; 16,30; 19,00 **"Evadatul"**. Producție S.U.A., 1993. Remake după serialul tv omonim. Thriller polițist de Andrew Davis. În rolul principal: Harrison Ford. Globul de Aur și Premiul Oscar 1994 pentru cel mai bun actor secundar: Tommy Lee Jones.

■ Cinematograful "Dacia" (Tel.164740), orele: 9,00; 11,00; 13,00; 15,00; 17,00; 19,00 **"Capcana ucigașă"**. Producție Hong Kong, 1991. Film polițist. Regia: Jacky Yo.

IAŞI

Cum poate fi contactată femeia care vede prin corpul uman

În cursul zilei de ieri, la redacţia cotidianului "Monitorul" au telefonat sute de ieşeni care s-au interesat asupra modului în care poate fi contactată Valentina Gîrlea, femeia care vede prin corpul uman - caz prezentat ieri în cotidianul "Monitorul" şi în săptămînalul "Monitorul Expres". Valentina Gîrlea colaborează cu bioenergoterapeutul Eugeniu Rădulescu. Înscrierile pentru diagnoză şi tratament se pot face la secretariatul Cabinetului de Bioenergoterapie, la numărul de telefon 173534. **(Dan FODOR)**

INTERN

A luat fiinţă Alianţa LIBERALII

PAC şi PNL au semnal ieri protocolul Alianţei Civic-Liberale "Liberalii". Nicolae Manolescu a calificat constituirea alianţei drept "un prim pas în consolidarea unui puternic pol liberal în politica românească". Liderul PAC a precizat că alianţa va funcţiona "în interiorul CDR" şi a asigurat că va milita pentru o cît mai grabnică revenire a PNL în Convenţie. La rîndul său, Mircea Ionescu-Quintus a subliniat că alianţa cu PAC corespunde "mandatului imperativ de a realiza unificarea liberală, primit de conducerea PNL la Congresul de la Braşov". Printre participanţi s-au numărat şi doi membri marcanţi ai PL'93: Constantin Bălăceanu Stolnici, preşedintele Senatului acestui partid, şi deputatul Stelian Tănase.**(amănunte în pagina 4)**

SPORT

Handbal masculin

DUMITRU OLTEANU este noul antrenor al echipei Politehnica

amănunte în pag. 6

VINERI

22 iulie 1994

An IV,

Nr. 169 (925)

8 PAGINI - 200 LEI

cotidian de informaţii

Monitorul

Înainte de a anunţa Poliţia, Salvarea sau Pompierii, sunaţi la MONITORUL!

Telefoane:

17.25.57

(pînă la ora 22.00)

14.56.10

(toată noaptea)

Director onorific: AUREL LEON

Redactor şef: DAN RADU

Ieri, la Tribunalul Iaşi a avut loc primul termen într-un proces extrem de interesant

"Adi Cristi a depus la CARITAS 24 milioane lei"

■ două acţionare ale Trustului de presă 24:ORE îl acuză că a luat aceşti bani din contul societăţii şi i-a depus în nume personal la Cluj ■ pentru alte numeroase ilegalităţi, se cere excluderea sa din cadrul societăţii ■

Gabriela Scurtu-Ilovan

Ieri, la Tribunalul Iaşi a început procesul de excludere din cadrul Trustului de presă "24:Ore" a actualului director, Adrian Rozentzveig (Adi Cristi). Reclamantele, Gabriela Scurtu-Ilovan, fost redactor şef al cotidianului 24:Ore şi Mihaela Grosu-Gâdei, fost redactor şef adjunct al aceluiaşi cotidian, acţionare la această societate, şi-au motivat acţiunea arătînd că pîrîtul a condus după bunul plac societatea, săvîrşind numeroase fraude şi aducînd prejudicii importante firmei. Cele două acţionare, care şi-au dat demisia cu cîteva luni în urmă de la 24:ORE, au pretins că învinuitul Adrian Rozentzveig a depus în nume propriu la CARITAS, pe data de 5.08.1993, în jur de 24 milioane lei, bani care aparţineau societăţii. Acestea l-au mai acuzat că foloseşte în interes personal bunurile Trustului "24:Ore", arătînd că pîrîtul a accidentat autoturismul Dacia Break de la S.C. MECON, închiriat în folosul firmei, reparîndu-l apoi tot cu banii societăţii. Gabriela Ilovan şi Mihaela Gâdei au considerat că pierderea tuturor contractelor de tipărire a unor publicaţii s-ar datora exclusiv directorului pîrît, întrucît calculaţiile de preţ pentru aceste servicii erau nereale. În plîngerea adresată preşedintelui Tribunalului se mai menţionează că Adrian Rosentzveig a încheiat contracte neprofitabile şi chiar falimentare cu unele firme, în timp ce altele au fost sabotate cu bună ştiinţă (cazul publicaţiei "Flash Can Can", care înregistra o vandabilitate mai bună decît cotidianul "24:Ore"). Din cele 10.000 de exemplare "Flash Can Can" tipărite, au fost difuzate pe piaţă doar 4.000 de exemplare. Reclamantele au mai arătat că datoriile financiare către unicul furnizor de hîrtie de ziar, "Letea" Bacău, nu au fost achitate, fapt care a făcut necesară achiziţionarea hîrtiei pe numele altor societăţi (de exemplu, AGROIND Ciurea, unde Ştefan Vişoianu este director general), cărora Trustul este obligat să le facă reclamă gratuit şi să le achite diverse comisioane. În final, după ce acţionarele au prezentat o lungă listă de ilegalităţi pe care au pretins că le-a comis Adrian Rosentzveig, se mai precizează şi faptul că acesta angaja personal feminin pe alte considerente decît cele de competenţă. Ieri, avocatul celor două reclamante, Corneliu Moraru, a cerut instanţei acordarea unui termen pentru perfectarea angajamentului de apărare. Instanţa a aprobat acest termen, fixîndu-l pentru data de 3 octombrie, şi a cerut ca reclamantele să depună la dosar actele societăţii. **(Adina SCUTELNICU)**

Adi Cristi, directorul Trustului de presă ieşean 24:Ore, cel care nu s-a sfiit să laude, se pare în mod interesat, iniţiativa lui Ioan Stoica, patronul sistemului CARITAS.

Iaşul este un punct cheie pentru traficanţii de droguri din Europa

■ şeful Poliţiei din judeţul Iaşi se pregăteşte să facă ample dezvăluiri

Ieri dimineaţă, în cadrul unei conferinţe de presă, comandantul Inspectoratului Judeţean de Poliţie Iaşi, colonelul Teodor Zaharia, a afirmat că Iaşul se află în atenţia traficanţilor de droguri. Solicitat de către ziariştii prezenţi să-şi motiveze această afirmaţie suprinzătoare, colonelul Teodor Zaharia a declarat că, deocamdată, nu poate să prezinte mai multe informaţii despre traficul cu stupefiante din oraşul nostru. Comandantul Poliţiei a subliniat, totuşi, că în maximum 3 luni de zile speră să facă publice rezultatele unor investigaţii de amploare efectuate de Poliţia ieşeană privind traficul de droguri. **(Sorin SIMON)**

În atenţia agenţilor economici

O nouă metodologie pentru calculul profitului impozabil

Recent, Ministerul de Finanţe a transmis în teritoriu, fiecărei Direcţii judeţene a finanţelor publice de stat, noua metodologie pentru calculul profitului impozabil pentru anul 1994. Aceste prevederi se aplică la determinarea profitului impozabil pentru semestrul I al anului în curs. Prin noul act normativ sînt abrogate precizările nr. 9967/1994 privind determinarea profitului începînd cu data de 1 ianuarie 1994, elaborate de Ministerul Finanţelor. Modul detaliat de calcul al profitului impozabil, conform noilor reglementări ale Ministerului de Finanţe, va fi prezentat în „Monitorul Financiar" sîmbătă, 23 iulie a.c. **(Alin TOCAN)**

Revoltă la FORTUS SA

■ trei sute de muncitori din sectoarele calde (Turnătorie şi Forjă) cer salarii mai mari decît colegii lor din Sectorul Construcţii de maşini

Ieri dimineaţă, în jurul orei 8,00, circa trei sute de muncitori ai Societăţii Comerciale "Fortus" S.A. (fostul Combinat de Utilaj Greu) din Iaşi au întrerupt lucrul, ieşind în faţa pavilionului administrativ al firmei. Motivul acestei acţiuni l-a constituit impasul în care au ajuns negocierile salariale dintre sindicatele angajaţilor din sectoarele calde (Forjă şi Turnătorie) şi membrii conducerii executive a firmei ieşene. Astfel, angajaţii sectoarelor menţionate solicită acordarea unor salarii superioare celor negociate de sindicatele din Sectorul Construcţiilor de maşini de la firma "Fortus". În acest context, trebuie subliniat că din cele 12 sindicate ale salariaţilor de la "Fortus" S.A. doar 10 au acceptat să semneze contractul colectiv de muncă pentru anul în curs, celelalte două, care au refuzat, aparţinînd angajaţilor din sectoarele calde. Contactat de redactorii cotidianului nostru, Gheorghe Cojocaru, directorul general al unităţii ieşene, ne-a declarat: "Ca să rezolvăm aceste probleme salariale, începem imediat negocierile cu sindicatele. Foarte grav este faptul că, prin asemenea acţiuni protestatare, firma "Fortus" pierde mult din imaginea bună pe care am construit-o în ultimii doi ani." Salariaţii protestatari, care au participat la acţiunea de ieri, de la S.C "Fortus" S.A., ne-au declarat că una dintre revendicările înaintate conducerii se referă la reducerea diferenţei dintre salariul unui inginer şi cel al unui muncitor, diferenţă considerată a fi prea mare. În cea de a doua parte a zilei de ieri, locul de desfăşurare a negocierilor dintre sindicate şi administraţie a fost mutat la locul de muncă al salariaţilor care au declanşat acţiunea revendicativă. **(Alin TOCAN)**

P.S. În cursul după-amiezii de ieri, Gheorghe Cojocaru a făcut cotidianului nostru următoarea declaraţie: "La această oră (N.R. - 19,00), negocierile cu sindicatele au luat sfîrşit.

România poate să ajungă o zonă tampon între "supraputeri"

"Poziţia României este foarte delicată, ar fi posibil ca România să ajungă o zonă de tampon între supraputeri", a afirmat Adrian Severin, vicepreşedinte al PD, într-o analiză a situaţiei politice globale. Apreciind că există "o logică naturală" a superputerilor, prin care ele tind să atragă sateliţi pentru a-şi asigura zone de securitate, în paralel cu o politică amiabilă, practicată de exemplu de SUA şi Germania, faţă de Federaţia Rusă, este probabil ca poziţia României să conducă la o astfel de plasare. De aceea, PD urmăreşte cu îngrijorare eforturile unor "partide extremiste" ca PUNR şi PRM, care "doresc să inflameze relaţiile cu ţările din Vest, păstrînd totodată o tăcere absolută în privinţa independenţei faţă de vecinii din Est". "O maşinărie de intrigi acţionează tocmai în momentul îmbunătăţirii relaţiilor cu Vestul şi se lucrează din interiorul ţării pentru a evita îmbunătăţirea relaţiilor cu Europa Occidentală", a remarcat Adrian Severin.

Au fost preluate la fondul de stat 1,5 milioane tone de grîu

"Pînă în prezent au fost preluate la fondul de stat 1,5 milioane tone de grîu, urmînd a fi preluate încă un milion de tone", a declarat Agenţiei Mediafax Iosif Pop, purtătorul de cuvînt al Ministerului Agriculturii. Unităţile specializate pentru achiziţionarea recoltei sînt pregătite să preia pînă la 3 milioane tone de grîu din producţia de 5,8 - 6 milioane tone de grîu, pe care o va obţine România în acest an, a adăugat sursa citată.

Un milionar al Iaşului riscă să rămînă falit

■ Lucian Piţigoi, patronul firmei "Gama", are de înapoiat Băncii "Dacia Felix" 80 milioane lei

Lucian Piţigoi, cunoscutul patron al Societăţii Comerciale "Gama" SRL, se află într-o situaţie delicată, firma sa fiind, practic, în pragul falimentului din cauza unor datorii uriaşe pe care le are faţă de Banca "Dacia Felix", sucursala Iaşi. Managerul ieşean a împrumutat, începînd din septembrie anul trecut, suma totală de 51.000.000 lei, nereuşind pînă în momentul de faţă să ramburseze acest credit. Mai mult, suma pe care o datorează în prezent unităţii creditoare se cifrează la aproape 80.000.000 lei, în aceasta fiind incluse şi dobînzile fixate de bancă. Interesant este faptul că, în urma unei analize economice făcute la S.C. "Gama" SRL de către experţii băncii, s-a constatat că firma se află în incapacitate de plată şi, ca urmare a nerambursării creditului, Banca "Dacia Felix" l-a acţionat în justiţie pe Lucian Piţigoi.

Patronul S.C. "Gama" riscă să-şi piardă toată averea dacă nu va reuşi să înapoieze împrumutul, în momentul în care a fost întocmit contractul de creditare, el a garantat cu apartamentul proprietate personală - evoluat la 8 milioane lei şi cu bunuri imobiliare (autocamioane, lăzi frigorifice, case de marcat etc) în valoare totală de 28 milioane lei, aceste garanţii fiind, însă, insuficiente pentru acoperirea creditului. Se pare că necazurile lui Lucian Piţigoi se datorează unor investiţii nerentabile făcute la Tg. Frumos, unde a încercat să "pună pe picioare" o fabrică de îmbuteliat băuturi răcoritoare. **(Alexandru IONESCU)**

Legată de pat cu o sfoară

O fetiţă de 8 luni a murit sugrumată

Marţi, 19 iulie, la orele prînzului, în casa familiei Apostol, din comuna Lungani, judeţul Iaşi, o fetiţă în vîrstă de numai opt luni a murit în chinuri groaznice. În dimineaţa zilei respective, mama copilului, Frăsina Apostol, în vîrstă de 25 de ani, a fost solicitată de un vecin să-l ajute la prăşit. A plecat de acasă, nu înainte de a-l ruga pe socrul său, Costache Apostol (78 de ani), să aibă grijă de Lenuţa, fiica sa în vîrstă de opt luni. La un moment dat, Costache Apostol s-a plictisit şi, înainte de a părăsi casa, a legat fetiţa cu o sfoară de pat, gîndindu-se că astfel Lenuţa va fi în siguranţă. Lăsată fără supraveghere, fetiţa a început să se zbată, iar sfoara i s-a strîns în jurul gîtului, sufocînd-o. La ora 13,00, cînd Frăsina Apostol s-a întors de la prăşit, fiica ei murise. **(Sorin SIMON)**

TRIA EPSILON GROUP OF COMPANIES

Vă prezintă noua firmă

CROWN INTERNATIONAL

Iaşi, Calea Chişinăului nr. 1-2 (vizavi de cantina Terom), tel./fax: 130854

cu un nou profil de activitate:

producerea de capse metalice.

Firma noastră va avea ca principali beneficiari COMPANIILE DE ÎMBUTELIAT COCA-COLA din Iaşi şi din ţară. De asemenea, vom avea ca beneficiari şi diferite firme ce îmbuteliază sucuri, ape minerale, bere.

CROWN INTERNATIONAL, *care posedă echipamente de producţie în totalitate din import, produce la standarde occidentale capse metalice din tablă cositorită TinFree Steel, cu următoarele caracteristici:*

★ grosime capsă 0,24-0,25 mm ★ greutate capsă 2,25 g ★ garnitură transparentă din P.V.C. alimentar ★ simple sau imprimate.

Sînt dintre aceia care fac lucruri mai migăloase decît separarea grîului de neghină. În tot județul sînt numai trei

Ultimii argintari ai Iașului

■ Constantin Lixandru confecționează un inel de argint în numai o oră și jumătate

Meseria de argintar este din ce în ce mai rar practicată, fiind pe cale de dispariție. Această meserie presupune prelucrarea argintului, aurului și platinei și transformarea lor în inele, cercei, brățări, broșe și alte bijuterii. În tot județul Iași numai trei oameni se îndeletnicesc acum cu astfel de lucruri. Constantin Lixandru, de 51 de ani, este unul din cei trei meșteri argintari și își practică meseria în cartierul Alexandru cel Bun. El a "furat" meseria de la tatăl și bunicul său și o practică de la vîrsta de 14 ani. Meșterul Lixandru ne-a declarat că argintarii români sînt descendenți direcți din cei armeni, care făceau argintărie (bijuterii), armurărie (confecționau arme de tot felul) sau lucrau clopote pentru biserici și mănăstiri. Argintarul Constantin Lixandru lucrează absolut orice obiect de bijuterie. Un inel fin de argint este confecționat într-o oră și jumătate, pe cînd pentru o brățară îi sînt necesare șapte ore. În intervalul de timp cît am discutat, meșterul a confecționat un inel de argint: a ales materialul, l-a croit și l-a tăiat. După tăiere a oprit doar materialul necesar confecționării inelului, restul fiind înapoiat clientului.

În funcție de măsura degetului, se alege toarta. Pentru modelul de deasupra inelului este folosită o matriță manuală (modelul este ales de client). Apoi toarta se lipește la cald de partea superioară (peste inel se așează o centură pentru a putea fi ținute capetele lipite). Pentru operația de lipire este folosită o sticlă (de 250 ml) cu gaz, prevăzută cu un fitil. Se aprinde fitilul, sticla este ținută într-o mînă, iar în cealaltă se ține un tub subțire prin care se suflă aer prin flacără, asupra inelului, așa cum se observă în fotografie. După lipire, se decapează (finisează) materialul (inelul brut) în "apă tare". Apoi, inelul urmează a fi finisat în forma definitivă cu un șmirghel fin și lustruit cu un lustruitor confecționat din oțel Widia (un oțel de duritate deosebită). Acest lustruitor ține loc de pîslă. Pentru confecționarea unui inel din argint cu materialul clientului, prețul variază între 1500-3000 lei, iar pentru un inel din aur prețul este între 2500-4000 lei. Conform obiceiurilor împămîntenite între argintari, în timp ce lucrează, meșterul este așezat direct pe pămînt, pe un carton gros, iar în fața sa, pe o hîrtie, se găsesc toate sculele necesare confecționării bijuteriilor: patente și clești, ciocan, nicovală mică, foarfeci și pile de diferite dimensiuni. Și în rîndul argintarilor există o ierarhie în funcție de modul în care își practică meseria. Despre cel din Piața Independenței, Constantin Lixandru spune că ar fi lipit un inel de aur cu fludor, ceea ce reprezintă o gafă de neiertat pentru un argintar. Meseria aceasta are și dezavantaje: argintarul poate răci, deoarece stă jos pe pămînt o zi întreagă, și de asemenea plămînii îi pot fi afectați de fumul emanat de fitilul aprins. Cu toate acestea, Constantin Lixandru ne-a declarat că, dacă ar fi să ia viața de la capăt, tot meseria de argintar ar alege-o. **(Flaviu MONCEA)**

Astăzi este ziua de naștere a Mitropolitului Daniel Ciobotea

■ Înalt Prea Sfinția Sa împlinește 43 de ani

Astăzi este ziua de naștere a Înalt Prea Sfinției Sale Daniel, Mitropolitul Moldovei și Bucovinei. Î.P.S. Sa s-a născut la data de 22 iulie 1951, în localitatea Dobrești, județul Timiș. După ce a urmat Liceul "Coriolan Brediceanu" din Lugoj, și-a dat licența în Teologie la Institutul Teologic Universitar din Sibiu. În anii care au urmat, ca o confirmare a calităților deosebite și a înaltului nivel de cunoștințe, a obținut doctoratul în Teologie atît la Facultatea de Teologie din Strasbourg (Franța), cît și la Institutul Teologic Universitar din București. La Facultatea de Teologie romano-catolică din Freiburg, Î.P.S. Sa și-a continuat studiile de specialitate, apoi, din 1980 a fost numit profesor și director adjunct al Institutului Ecumenic de la Bossey (Elveția). La Mănăstirea Sihăstria a devenit monah în data de 6 august 1987, iar le 15 august, în același an, a fost hirotonit ieromonah. După ce, timp de doi ani, a fost consilier patriarhal și conferențiar universitar la Institutul Teologic București, Î.P.S. Sa a fost ales Episcop Vicar al Arhiepiscopiei Timișoarei și Caransebeșului la data de 12 februarie 1990.

Ca o încununare a misiunii duhovnicești, la 1 iulie 1990, Înalt Prea Sfinția Sa Daniel a fost înscăunat Mitropolit al Moldovei și Bucovinei.

Prin realizările ultimilor patru ani, Î.P.S. Daniel s-a dovedit a fi un remarcabil conducător spiritual al Mitropoliei Moldovei și Bucovinei. **(Dan FODOR)**

A fost finalizat dosarul foștilor directori de la "Metalo-Chimice"

■ Poliția propune trimiterea în judecată a lui Traian Ciubotariu și a lui Ioan Iordan

Colonelul Teodor Zaharia, comandantul Inspectoratului Județean de Poliție Iași, a afirmat ieri, în cadrul unei conferințe de presă, că dosarul foștilor directori de la S.C. "Metalo-Chimice" S.A., Traian Ciubotariu și Ioan Iordan, a fost definitivat, urmînd să fie trimis, zilele următoare, Parchetului de pe lîngă Judecătoria Iași. Ancheta Poliției a început în decembrie anul trecut, la puțin timp după controlul efectuat la această societate de către comisarii Gărzii Financiare, cînd s-au descoperit ilegalitățile comise de cei doi directori: încălcarea flagrantă a regulilor de comerț, nerespectarea legalității în ceea ce privește acordarea spațiilor comerciale în locație de gestiune, creditarea firmelor particulare unde ca asociați figurau soțiile celor doi directori. În mod cu totul suprinzător, deși se afla în atenția organelor de cercetare penală, fostul director economic, Ioan Iordan - după ce a fost dat afară de la "Metalo-Chimice" - a reușit să se încadreze în funcția de inspector la Camera de Conturi. Comandantul Poliției a precizat ieri că dosarul va fi trimis Procuraturii, cu propunerea de trimitere în judecată a foștilor directori Traian Ciubotariu și Ioan Iordan. **(Sorin SIMON)**

La Primăria Iași nu se mai pot depune petiții

■ pînă la o dată ce va fi comunicată în presă, sesizările se pot trimite numai prin poștă

Începînd cu 25 iulie a.c., la Serviciul Registratură al Primăriei Iași va înceta temporar activitatea de primire a petițiilor adresate de cetățenii municipiului, deoarece se dorește soluționarea în timp util a celor deja înregistrate la acest serviciu.

Pînă la o dată ce va fi comunicată ulterior, sesizările vor putea fi trimise doar pe cale poștală, iar în eventualitatea în care se dorește un răspuns scris, solicitantul are datoria să anexeze și un plic timbrat. **(Corneliu OPREA)**

ORAȘUL PE O COLOANĂ

■ 100 de turiști străini nu au acceptat cazarea în Hotelul "Moldova"

Lipsa apei calde a produs pierderi Hotelului "Moldova". În perioada 11 iulie - 25 iulie, Centrul Civic și, deci, și Hotelul "Moldova" nu beneficiază de apă caldă. Din această cauză, aproximativ 100 de turiști străini nu au acceptat cazarea în Hotelul "Moldova", optînd pentru alte hoteluri sau chiar pentru scoaterea orașului Iași din traseele lor turistice. Pavel Zaharia, administratorului hotelului, ne-a declarat că apa caldă intră în gama serviciilor pe care le oferă un hotel și că, atît timp cît acesta nu are apă caldă, ar trebui să fie închis pentru turiști. Acest neajuns se poate rezolva doar prin montarea de centrale termice fiecărui hotel. **(Dana PAVEL)**

■ Bani încasați degeaba

Cinci apartamente din blocul O2-1 de pe strada Decebal nr. 6A nu au beneficiat de căldură pe toată perioada iernii '93-'94. Interesant este faptul că în celelalte apartamente din bloc caloriferele au fost fierbinți din noiembrie '93 pînă la sfîrșitul lunii martie '94. Deși locatarii au depus la sediul asociației mai multe sesizări, administratorul Alexa R., lucrător la R.A. "Termoficare", nu a luat nici o măsură pentru remedierea situației. Georgeta Ghetz, locatară a blocului O2-1, ne-a declarat că "uneori, caloriferele erau calde, dar numai atunci cînd se făceau controale de la R.A.T. Prin urmare, explicația administratorului că unele conducte ar fi obturate cu impurități nu stă în picioare". Nemulțumirea locatarilor este determinată și de faptul că pînă în luna ianuarie au plătit contravaloarea agentului termic de care, de fapt, nu au beneficiat. Din ianuarie au refuzat să mai achite facturile la agentul termic. "Ni s-a promis că vom primi înapoi banii pe care i-am plătit pînă în ianuarie dar mi-e teamă că ne zbatem în zadar, conducerea R.A.T. afirmînd că problema nu este de competența ei", ne-a declarat Georgeta Ghetz. **(Laurențiu GRIGORAȘ)**

■ O casieră jefuită

Romanița Gavrilescu, casier plătitor la S.C. "Remar" S.A. Pașcani, a constatat că-i lipsește o sumă mare de bani, după efectuarea plății salariilor, și a făcut o reclamație la Secția de Poliție T.F. Pașcani. În urma cercetărilor întreprinse de lucrătorii postului de Poliție T.F., acum cîteva zile a fost depistat hoțul: Adrian Chihaia, de 37 ani, frezor în cadrul secției IV a S.C. "Remar" S.A. Profitînd de neatenția casierei, i-a sustras 470.000 lei. Banii au fost recuperați în totalitate, iar lui Adrian Chihaia i s-a întocmit dosar penal. **(Anca SĂLCEANU)**

Numeroși ingineri și profesori urmează cursurile Școlii Postliceale Sanitare

■ această școală are trei profiluri: sanitar-teologie ortodoxă, sanitar-teologie catolică și sanitar

Anul acesta, la Școala Postliceală Sanitară din Iași (fostul Liceu Sanitar) se va organiza concurs de admitere pentru șase clase la profilul sanitar-teologie ortodoxă, o clasă la profilul sanitar-teologie catolică și, probabil, cinci clase la profilul sanitar. Fiecare clasă va avea cîte 30 de elevi, care vor fi selecționați în urma susținerii celor două probe scrise de concurs: la Biologie (materia clasei a XI-a) și Chimie (materia claselor a X-a și a XII-a). La profilul sanitar se pot înscrie toți absolvenții de liceu care au susținut examenul de bacalaureat, indiferent de vîrstă. Pentru profilul sanitar-teologie ortodoxă candidații trebuie să fie absolvenți de liceu cu examen de bacalaureat; să aibă vîrsta de maximum 25 de ani, să fie ortodocși, să posede o recomandare din partea preotului paroh. Pentru candidații a căror vîrstă depășește 25 de ani, este necesară aprobarea chiriarhului (eparhul episcopiei de care aparține - în cazul Iașului, chiriarhul este Inalt Prea Sfinția Sa Daniel, Mitropolitul Moldovei și Bucovinei). Candidații pentru profilul sanitar-teologie ortodoxă vor susține un concurs de preselecție, care va cuprinde probe de interpretare a unor cîntece și poezii și verificarea cunoștințelor teologice. La concursul de admirere pot participa, de asemenea, călugări și călugărițe. Indiferent de profil, în cadrul Școlii Postliceale Sanitare din Iași, există patru specializări: medicină generală (durata studiilor trei ani), biologie (2 ani), igienă (2 ani), tehnică dentară (2 ani). Înscrierile la concurs vor avea loc după data de 25 august a.c. Data la care se va desfășura concursul nu a fost încă stabilită.

Ecaterina Șuvăială, directorul adjunct al Școlii Postliceale Sanitare, ne-a declarat că numeroși ingineri sau profesori urmează aceste cursuri, recalificîndu-se astfel într-un domeniu care le asigură un loc de muncă. **(Dan FODOR)**

În atenția gospodinelor

Gîndacii negri zburători nu sînt periculoși

■ singura firmă din Iași care efectuează dezinsecții în locuințe este S.C. RATINEX S.A.

Gîndacii negri zburători care au invadat vara aceasta orașul nostru nu sînt dăunători pentru om. Ei fac parte din familia "Carabide" și se hrănesc cu alte insecte și cu vegetale. Unele genuri de "Carabide" pot fi dăunătoare plantelor cultivate. Acești gîndaci nu fac parte din așa-zișii "gîndaci de disconfort", cum sînt gîndacii de bucătărie. Habitatul natural al "Carabidelor" este vegetal. Ei apar în locuințele umane deoarece sînt atrași de lumina artificială.

Raoul Constantineanu, cercetător principal la Institutul de Cercetări Biologice Iași, ne-a mai explicat că orice specie de insectă cunoaște, în evoluția sa, un "vîrf de înmulțire", la un anumit interval de timp. Una din cauzele apariției unui număr foarte mare de gîndaci negri zburători poate fi aceasta. Faptul că și anul trecut Iașul a fost invadat de "Carabide" se poate datora unui dezechilibru ecologic.

După o perioadă de 2-3 săptămîni denumită "perioada de zbor", acești gîndaci dispar de la sine, încheindu-și faza de adult.

Contactată de redactorii ziarului nostru, conducerea Centrului de Medicină Preventivă (fostul Sanepid) ne-a declarat că numai lucrătorii de la S.C. RATINEX de pe șoseaua Păcurari, vizavi de stația de troleu "Manolescu", efectuează dezinsecții în locuințele particulare. Cel mai eficient mod de protejare împotriva gîndacilor zburători este montarea de plase de geamuri. **(Dana PAVEL)**

Gîndacul din familia "Carabide" este atras de lumină și se hrănește cu alte insecte și cu vegetale

A mai fost arestat un escroc

■ el a declarat cu inocență că este nebun

Săptămîna trecută a fost arestat Grigorel Crețu (44 ani), din Iași, autorul mai multor infracțiuni de înșelăciune în dauna unor persoane credule. În zilele de 9 și 12 iulie, Grigorel Crețu a încasat în total suma de 160.000 lei de la cîteva persoane cărora le-a promis facilitarea obținerii unor piese auto, la prețuri rezonabile. În acest scop, infractorul a urmărit anunțurile solicitanților în cotidianele locale, după care i-a contactat, oferindu-și serviciile acestor amatori de chilipiruri, fără să-și respecte promisiunile. Cei înșelați au sesizat organele de Poliție care, în decurs de numai cîteva zile, l-au depistat pe ingeniosul escroc. El a mai fost condamnat în anul 1987 pentru practicarea întreruperilor de sarcină ilegale. Cu acea ocazie i s-a ridicat și dreptul de a practica meseria de asistent medical pentru care se calificase. La expertiza medico-legală-psihiatrică efectuată la cererea organelor de urmărire penală, Grigorel Crețu a afirmat că suferă de un "sindrom schizoid", motiv pentru care a fost internat de mai multe ori în Spitalul de Psihiatrie București. În legătură cu recentele sale escrocherii, Grigorel Crețu a afirmat, cu inocență, că este pentru prima oară cînd face asemenea lucruri și că a fost influențat de "cineva" în comiterea acestor infracțiuni. **(Silviu LABEȘ)**

Etapa a V-a a concursului
ASCULTAȚI ȘI CÎȘTIGAȚI!
organizat de
RADIO NORD-EST IAȘI
72,44 FM - STEREO
în perioada 25-29 iulie
Sponsorii etapei a V-a sînt:
- S.C. SMOKY S.R.L. - vînzări carne și preparate din carne; str. Împăcării nr. 25, Iași;
- S.C. ROMSTAR S.R.L. - desfacere produse alimentare; șos. Națională nr. 57 (Podu Roș), Iași;
- Magazinul DECORA - producție și vînzare aranjamente florale; str. I.C. Brătianu nr. 36, Iași;
- S.C. IERUSALIM S.R.L. - vînzări en-gros; str. Sărărie nr. 28, Iași;
- S.C. COMCORA S.R.L. - comerț chimicale, magazin fierărie, cosmetice; Păcurari nr. 122, Iași;
- S.C. METRONOM MOLDOVA S.N.C. - comerț en detail și en gros; str. Împăcării nr. 25, Iași;
- S.C. BERE ZIMBRU S.A. - B-dul Chimiei nr. 2;
- S.C. PETRA S.R.L. - producție transformatoare toroidale de rețea; str. Împăcării nr. 27, Iași;
- Restaurant EXPO PARC S.R.L. - Parcul Expoziției nr. 1, Iași.
- S.C. ACERA S.R.L. - importator covoare persane R. Moldova - Ungheni; Calea Chișinăului 17 (SINTA, et. 1).

Valoarea unui premiu este de minimum 20.000 lei.

Doriți să intrați în cercul de elită al oamenilor de afaceri?
Doriți să aveți propriul broker în ringul primei BURSE ce se va deschide în Moldova de către
S.C. SURSA MOLDOVEI S.A.
Puteți obține acest privilegiu solicitînd calitatea de acționar al S.C. SURSA MOLDOVEI S.A.
Relații la sediul Companiei, Calea Chișinăului nr. 17, sau la telefon 127118.

ESTE TIMPUL SĂ OPTAȚI PENTRU CALITATE!
Magazinul AVATTI vă oferă produse electronice AUDIO-VIDEO ale celor mai renumite mărci din domeniu:

*TV PHILIPS D.51	- 920.400 lei
*TV PHILIPS D.54 TXT	- 1.197.700 lei
*TV SONY D.51 TXT	- 1.652.000 lei
*TV SONY D.51	- 1.149.910 lei
*TV GRUNDIG D.51 TXT	- 749.300 lei
*TV GRUNDG D.54 TXT	- 899.750 lei
*TV MEGAVISION D.51	- 524.510 lei
*TV MEGAVISION D.51 TXT	- 569.940 lei

Puteți cumpăra și cu plata în rate!
Adresa noastră: str. Ștefan cel Mare și Sfînt nr. 11.
Telefon 112810, 174054.

ASTĂZI A APĂRUT
SĂPTĂMÎNAL AL ÎNTÎMPLĂRILOR SENZAȚIONALE ■ UNIC ÎN PRESA ROMÂNEASCĂ
expres monitorul
■ An II, Nr. 29 (77), 22 - 28 IULIE 1994 ■ 8 PAGINI - 150 LEI ■
Un caz absolut fenomenal
CLARVĂZĂTOAREA de la Iași
■ sub privirile uluite ale medicilor, Valentina Gîrlea, o femeie care a fost oarbă timp de 35 de ani, vede acum toate procesele ce au loc în organismul uman (pag.3)
Întîmplări despre care nu s-a scris încă
Sugrumătorul din tren
■ un psihopat deosebit de periculos ucidea călătorii singurateci din vagoanele de clasa I ale trenului de pe ruta București - Iași ■ criminalul acționa atunci cînd trenul intra în tunelul de la Bîrnova (p.6)
MAFIA SFÎNTĂ
pag. 4-5

TOFAN GRUP
Un renume cîștigat pe șosele

Conform rezultatelor unor studii transmise în urmă cu două zile de arheologii belgieni

A fost datată cea mai veche așezare din România

■ *aceasta a fost întemeiată în urmă cu 31.160 de ani în locul numit acum Mitoc - Malul Galben din județul Botoșani*

Cel mai mare șantier paleolitic din România, cel de la Mitoc - Malul Galben, din județul Botoșani, continuă să suscite interesul cercetătorilor din țară și din străinătate. La sfîrșitul lunii mai, Institutul de Arheologie din Iași, în colaborare cu Institutul Regal de Științe ale Naturii din Bruxelles și cu Universitatea din Liège a organizat un simpozion științific cu tema "Evaluarea cercetărilor paleolitice de la Mitoc - Malul Galben".

"Deși am început săpăturile în 1972, rezultatele extraordinare pe care le-am obținut au fost total ignorate de cercetătorii din Europa. Pe hărțile paleolitice ale Europei România figura doar ca o mare pată albă. Abia din 1992, de cînd am inițiat colaborarea cu belgienii, am început să fim luați în seamă", ne-a declarat Vasile Chirica, cercetător principal dr., șeful șantierului arheologic de la Mitoc.

Descoperirile arheologice de la Mitoc - Malul Galben prezintă o mare importanță pe plan național. Șanțul paleolitic, de forma unui trunchi de piramidă în trepte, cu vîrful în jos, este cel mai înalt profil arheologic din țară. S-au pus în evidență 12 nivele de locuire, la datarea acestora utilizîndu-se izotopul radioactiv C14. Astfel, conform datelor primite din Belgia în urmă cu două zile de către arheologul Vasile Chirica, cel mai vechi nivel de locuire a fost stabilit la 31.160 de ani B.P. (înainte de prezent), iar cel mai nou - la 23.390 B.P.

Tot aici, la Mitoc, s-a descoperit, în 1981, în condiții stratigrafice precise, prima piesă de artă paleolitică, datată la 27.000 de ani B.P. Este unică în țară și una din cele mai vechi din Europa. În prezent, aceasta se găsește în seiful Institutului de Arheologie din Iași.

Conform declarațiilor cercetătorului Vasile Chirica, Mitoc - Malul Galben este singura stațiune din Europa locuită în permanență de peste 15 milenii. S-au mai găsit aici 120 de vetre de foc, 27 de gratoare carenate (piese specifice culturii aurignacian, ce aparține paleoliticului), precum și multe alte vestigii din aceeași epocă.

Un alt amănunt important pe care mi l-a semnalat arheologul Vasile Chirica este faptul că, după cum s-a stabilit, cultura paleolitică de la Mitoc este preluată și continuată de o altă așezare paleolitică, situată la mai puțin de 100 km, la Cosăuți, Basarabia. Dacă ultimele nivele de locuire de la Mitoc datează de la 20.000 de ani B.P., din exact aceeași perioadă încep cele de la Cosăuți, care se termină pe la 12.000 de ani B.P. Această continuitate este unică în Europa. Vasile Chirica ne-a mai precizat că Mitocul a fost o așezare de ateliere, unde oamenii au locuit sporadic, atît timp cît au cioplit piatra, în timp ce așezarea de la Cosăuți a fost una de locuire propriu-zisă. O altă asemănare între Mitoc și Cosăuți constă în faptul că ambele sînt așezate în imediata apropiere a unor cursuri de apă permanente, prima - pe malul Prutului, iar cea de-a doua - pe malul Nistrului. **(Gynella PARFENIE)**

Încă o amendă pentru "latifundiarul de la Ciurea"

■ **Ștefan Vișoianu a fost amendat din nou cu un milion de lei deoarece o fermă zootehnică a societății pe care o conduce poluează grav lacul Ciurbești**

Cetățeanul Ștefan Vișoianu, supranumit "latifundiarul de la Ciurea", a fost din nou amendat ieri. De această dată de către Regia Autonomă "Apele Române" Iași, care i-a aplicat o amendă de un milion de lei.

În urma unui control efectuat de către specialiști ai regiei, la data de 5 iulie 1994, la ferma de porci "Dumbrava", aparținînd societății comerciale "Agroind" Ciurea, s-a stabilit faptul că ferma respectivă poluează grav acumularea de apă Ciurbești. Dejecțiile de la ferma de porcine sînt, actualmente, deversate direct într-un pîrîiaș ce se varsă în acumularea Ciurbești, fără a fi epurate în prelabil, așa cum prevăd legile în vigoare.

Această poluare a avut drept consecințe modificarea calității apei acumulării Ciurbești, precum și afectarea aspectului zonei. Conform afirmațiilor specialiștilor Regiei Autonome "Apele Române" Iași, substanțele organice deversate în lac, împreună cu nutrienți (azot, fosfor), fac posibilă dezvoltarea excesivă a biomasei fitoplanctonice. Acest lucru poate duce oricînd la apariția unui fenomen similar celui întîlnit la începutul acestei veri în acumularea de la Podu Iloaiei, cînd peștele din lac a murit, fiind îngropată o cantitate de aproximativ 150 tone de pește. Pe lîngă amenda primită, prin proces-verbal de contravenție, cetățeanul Vișoianu Ștefan este obligat să ia măsuri pentru sistarea deversării de substanțe organice în lac și pentru curățarea pîrîului de substanțele depuse pînă în prezent.

Reamintim că, la aceeași fermă, Poliția Sanitar-Veterinară a județului Iași a aplicat, la începutul lunii iunie, o amendă de 1,7 milioane lei, deoarece mini-abatorul și atelierul de preparate din carne funcționau fără autorizație. **(Mihai BORDIANU)**

Antologia prostiei în parlamentele lumii

Parlamentul din Republica Moldova a brevetat "limba moldovenească"

■ **începînd de ieri, din punct de vedere oficial, în Republica Moldova se vorbește încă o limbă străină care, din păcate, este limba română**

În cursul după-amiezii de ieri (21 iulie), Parlamentul Republicii Moldova a hotărît cum se va numi, în mod oficial, limba vorbită de populația majoritară dintre Prut și Nistru. Citez: "Limba de stat este limba moldovenească". Această formulare este conținută în primul punct al articolului 13 din Constituția Republicii Moldova și a fost votată cu 81 de voturi "pentru" și 19 "împotrivă". După cum era de așteptat, pentru limba moldovenească au votat deputații agrarieni și cei socialiști, împotriva acestei denumiri votînd deputații Blocului Țăranilor și Intelectualilor și cei ai Frontului Popular Creștin Democrat, care au pledat pentru varianta "limba română". O poziție aparte a avut președintele Parlamentului, Petru Lucinschi, care a susținut varianta, citez: "Limba moldovenească, identică cu limba română". Lucinschi a menționat că toate avizele specialiștilor au afirmat identitatea dintre limba română și cea moldovenească, însă acest argument nu a putut convinge majoritatea agrarian-socialistă, care, după cum era de așteptat, și-a impus poziția, în pofida poziției conciliante adoptate de președintele Parlamentului. Astăzi, Parlamentul de la Chișinău va lua în discuție al doilea punct din articolul 13 al Constituției, care se referă la statutul limbii ruse. Conform unor surse din cadrul Parlamentului, grupul parlamentar socialist va intenționa să impună pentru limba rusă statutul de limbă de comunicare interetnică.

Oricum, dincolo de ce se va întîmpla astăzi, un lucru rămîne sigur: începînd de ieri, din punct de vedere oficial, în Republica Moldova se vorbește încă o limbă străină care, din păcate, este limba română. **(Lucian POSTU)**

Ultimele hotărîri ale Băncii Naționale

■ *românii și barasabenii care tranzitează granița dintre cele două state pot introduce sau scoate din România cel mult un milion de lei*

În data de 19 iulie a.c., Consiliul de administrație al Băncii Naționale a României a aprobat ca persoanele fizice rezidente în România și Republica Moldova să scoată și să introducă în România sume în numerar pînă la 1 milion lei de persoană și călătorie. Se admite introducerea și scoaterea din România a bancnotelor mai mici de 5.000 lei (inclusiv), este interzisă circulația bancnotelor mai mari de 5.000 lei. Aceste hotărîri fac parte din Protocolul încheiat la 17 decembrie 1993 între B.N.R. și Banca Națională a Moldovei, referitor la operațiunile de schimb lei-lei moldovenești, în contextul relațiilor speciale dintre cele două țări. Prevederile menționate se aplică numai persoanelor fizice care tranzitează punctele de frontieră situate pe granița dintre cele două state.

În același act normativ se prevede că societățile bancare și casele de schimb valutar, autorizate să funcționeze în România, pot efectua operațiuni de schimb valutar, la cursuri stabilite pe baza raportului cerere-ofertă între monedele naționale ale României și Republicii Moldova, numai pentru persoanele fizice rezidente în cele două state.

Conform informațiilor furnizate de Secretariatul general al B.N.R., aceste prevederi vor intra în vigoare în viitorul apropiat, după publicarea lor în "Monitorul Oficial" al României. **(Alin TOCAN)**

Lista facultăților de stat din Iași care organizează concurs de admitere

■ *în acest an concursul de admitere se organizează o singură dată iar locurile neocupate vor fi anulate*

Prin Ordinul 6540/1994 al ministrului Învățămîntului s-a aprobat structura instituțiilor de învățămînt superior de stat constînd din profilurile și specializările care s-au școlarizat legal pînă la apariția Legii 88/1993 (privind acreditarea instituțiilor de învățămînt superior), structură prezentată în două fișe tip A și B. Fișa tip A cuprinde profilurile și specializările care s-au școlarizat legal pînă în decembrie 1989 și pentru care, conform legii '88, se consideră că există autorizație de funcționare. Fișa tip B cuprinde profilurile și specializările care s-au școlarizat legal începînd cu anul universitar 1990/1991 și pînă la apariția Legii '88 și care urmează să obțină autorizarea de funcționare provizorie.

■ **La Universitatea de Medicină și Farmacie** se va organiza examen de admitere la următoarele profiluri, toate cuprinse în fișa de tip A, adică avînd autorizație de funcționare:

- **Facultatea de Medicină Generală** - profilul Medicină, zi, 6 ani;
- **Facultatea de Stomatologie** - profilul Stomatologie, zi, 6 ani;
- **Facultatea de Farmacie** - profilul Farmacie, zi, 5 ani;
- **Colegiul Universitar Medical - profilul Stomatologie/dentist,** zi, 3 ani, specializarea Tehnică dentară.

■ **La Universitatea "Al. I. Cuza"**, structura, de tip A, a facultăților și colegiilor pentru care există autorizație de funcționare este următoarea:

- **Facultatea de Matematică**, profilul Matematică, zi, 4 ani, și fără frecvență, 5 ani;
- **Facultatea de Informatică**, profilul Matematică, zi, 4 ani, specializarea Informatică;
- **Facultatea de Fizică,** profilul Fizică/universitari, zi, 4 ani, specializarea Fizică;
- **Facultatea de Biologie,** profilul Biologie, zi, 4 ani;
- **Facultatea de Geografie și Geologie**, cu două profiluri: Geografie, zi, 4 ani, specializările: Geografie și Geografie - o limbă străină; profilul Geologie/ingineri, zi, 5 ani, specializările: Geologie Tehnică și Geochimie;
- **Facultatea de Drept**, profilul Științe Juridice, zi, 4 ani, și fără frecvență, 5 ani;
- **Facultatea de Filosofie**, profilul Filosofie, zi, 4 ani, specializarea Filosofie, și profilul Sociopsihopedagogie, zi, 4 ani cu specializarea Pedagogie;
- **Facultatea de Educație Fizică și Sport**, profilul Educație Fizică și Sport, zi, 4 ani, și fără frecvență, 5 ani;
- **Facultatea de Istorie, profilul Istorie,** zi, 4 ani, specializările Istorie și Istorie - o limbă străină;
- **Facultatea de Litere, cu profilul Filologie**, zi, 4 ani, și fără frecvență, 5 ani;
- **Facultatea de Științe Economice,** cu următoarele profiluri: Economic-modulul management/economist, zi, 4 ani, și fără frecvență, 5 ani, specializarea Managementul firmei; Economic - modulul Economie generală/economist, zi, 4 ani, specializarea Economie pedagogică; Economic - modulul Economia mediului și produselor agroalimentare/economist, zi, 4 ani, și fără frecvență, 5 ani, specializarea Economia și gestiunea produselor agroalimentare; Economic - modulul Finanțe și bănci, zi, 4 ani, și fără frecvență, 5 ani, specializarea Finanțe și asigurări; Economic - modulul Gestiune, contabilitate și control financiar/economist, zi, 4 ani, și fără frecvență, 5 ani, specializarea Contabilitate și informatică de gestiune;

Numărul de locuri care va fi scos la concurs la fiecare din aceste facultăți și colegii nu a fost aprobat încă. Se așteaptă o Hotărîre Guvernamentală care să stabilească cifra de școlarizare, însă, în principiu, se așteaptă aprobarea unui număr de locuri comparabil cu cel de anul trecut.

Așadar, în 1994, concursul de admitere în învățămîntul superior se organizează o singură dată, eventualele locuri rămase neocupate fiind anulate de drept. Pentru toate formele de învățămînt, concursul de admitere începe la 6 septembrie. La profilurile (specializările) la care concursul se desfășoară pe etape, prima etapă începe la 26 august, iar a doua etapă, la 6 septembrie. Înscrierea se va desfășura în perioada 29 august - 3 septembrie, cu excepția profilului Științe Juridice, la care înscrierea se va face în perioada 20 august - 2 septembrie. La profilurile (specializările) la care concursul începe la 26 august, înscrierile se fac în perioada 20-24 august. **(continuare în numărul de mîine)** **(Cristina LECA)**

La Iași

A fost înființat Consiliul Consultativ pentru Protecția Consumatorilor

■ *președintele Consiliului este prefectul Dan Gâlea*

Printr-un ordin semnat recent, prefectul Dan Gâlea a dispus constituirea Consiliului Consultativ pentru Protecția Consumatorilor Iași. Acest organism, cu responsabilități la nivel județean, înființat în urma Hotărîrii Guvernului nr. 257/1994, are ca atribuții dirijarea și coordonarea activității tuturor asociațiilor de protecție a consumatorilor din județul Iași. În cadrul adunărilor trimestriale ale Consiliului Consultativ pentru Protecția Consumatorilor va fi analizat modul în care sînt respectate drepturile consumatorilor și vor fi stabilite programele de acțiune. Menționăm că președinte al acestui consiliu este prefectul Dan Gâlea, vicepreședinte - Gheorghe Niculescu, director al Oficiului Județean pentru Protecția Consumatorilor Iași, iar printre membri figurează: Constantin Elisei, comisar șef al Gărzii Financiare Iași, Teodor Zaharia, inspector șef al Inspectoratului Județean de Poliție Iași, Dionisie Simionescu, directorul Agenției pentru Protecția Mediului Iași și alți directori ai unor instituții de interes public din municipiu. **(Cristian DUNAR)**

La Botoșani

Protestanți alungați cu bulzorerul

După un periplu prin 30 de orașe, caravana Organizației creștine româno-americană "Iisus este răspunsul" a poposit la Botoșani pentru 3 săptămîni de evanghelizare creștină. În acest scop, Primăria a avizat, prin adresa 8608/4 iulie 1994, instalarea caravanei și a cortului misionarilor pe un teren din apropierea parcului "M. Eminescu". Primăria a încasat de la pastorul baptist Vasile Niculiță suma de 320.000 lei chirie, fără însă a-i aviza pe misionari că terenul respectiv este deja concesionat firmei "Dova" SRL. A urmat pentru cei de la Organizația misionară un adevărat calvar, care ne-a fost relatat de către Iulian Păsărică și Steve Racicot - misionari: "A venit o mașină albastră de la "Dova", cu numărul BT-01-PCR, și cel care a coborît ne-a spus «Bună ziua, tovarăși», avertizîndu-ne să părăsim terenul, că este proprietatea lor. Aprobarea de la Primărie nu a fost luată în seamă. De altfel, primarul Dumitru Chiriacescu ne-a spus că dacă vrem să mai stăm trebuie să plătim primăriei un milion de lei. Totul a culminat cu acțiunea celor de la "Dova" care, în ziua de 20 iulie 1994, la ora 7,30 dimineața, au venit cu vreo 40 de muncitori și un buldozer pentru a ne evacua. **(Val GURALIUC)**

ALL SOUND
O audiție de excepție garantată prin calitatea benzii și a înregistrărilor
Ultimii 40 de ani de muzică, de la epoca rock pînă la ritmurile anului 1994, sub sigla...

RADIO NORD - EST IAȘI
72,44 FM - STEREO
Sîmbătă, între orele 7.00 - 10.00, în emisiunea "Micul dejun", poetul Emil Brumaru, invitatul nostru, vă propune un incitant subiect:
Nimic despre femei, totul despre ele
Veți putea asculta și reportaje înregistrate cu femei celebre din Iași care au reușit în dragoste și în afaceri.
tel. 032/142446, 146363

FRAROM IAȘI S.R.L.
Anunță deshiderea, după perioada de concediu, a magazinelor din B-dul Independenței nr. 11-13, Alexandru cel Bun, bl. N6, și Dacia, bl. SD 2
VĂ OFERIM:
TV COLOR NIPPON, 51cm
Preț 539.000 lei
pentru o perioadă limitată
✶ covoare Ungheni și Chișinău
✶ mobilier metal-sticlă
✶ mobilier stejar
✶ aparatură electrocasnică
✶ cosmetice - gama COLGATE, PALMOLIVE, GILETTE.
Magazinele noastre sînt deschise zilnic, între orele 10⁰⁰-19⁰⁰.
Telefon 112122, 112180
Vă așteptăm!

S.C. CERAMICA S.A Iași
• menține nemodificate prețurile de livrare la produsele ceramice pînă la data de 31 iulie 1994, dată de la care își anunță intenția de majorare a prețurilor la aceste produse, majorare datorată creșterii prețurilor la piesele de schimb.
• anunță deschiderea unui ATELIER SERVICE AUTO cu MAGAZIN DE PIESE AUTO. Relații la tel. 135590, interior 133. Adresa unității: Calea Chișinăului nr. 176
• închiriază cantină pentru diverse ocazii (nunți, botezuri, banchete, onomastici etc.). Relații la tel. 135590.
S.C. CERAMICA S.A Iași
Calea Chișinăului nr. 176; tel. 032/135590, fax 032/130607

Un minisistem RISC/UNIX la prețul unui Pentium
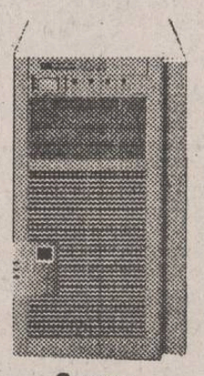
Server HP 9000 clasa E
• un sistem multitasking, multiuser
• un server mai performant pentru rețeaua dvs. de PC-uri
• o deschidere spre lumea UNIX fără costuri suplimentare
• scalabilitate și securitate mult mărite
• aceleași prețuri pentru licențe ca și pentru SCO UNIX (lucru valabil și pentru cele mai importante sisteme de baze de date)
• sisteme create pentru a fi servere de baze de date
• posibilitatea de dezvoltare a rețelei dvs. datorită politicii de *upgrade* a firmei HP
SOCIETATEA COMERCIALĂ RADIX SRL
Iași 6600, PO Box 123, Piața Unirii 12, Tel.: 032/143037, Fax: 032/114705
HEWLETT PACKARD Authorized Dealer and VAR

"Liberalii" au intrat în legalitate

■ ieri, Mircea Ionescu Quintus și Nicolae Manolescu au semnat protocolul privind constituirea Alianței Civic-Liberale "Liberalii"

Primii pași în unificarea mișcării liberale au fost făcuți ieri, în jurul orei 11,30, cînd sub blitzurile a peste 60 de fotoreporteri din presa română și străină, domnii M.I. Quintus, președintele PNL și N. Manolescu, președintele PAC au semnat protocolul pentru constituirea Alianței Civic-Liberale "Liberalii". În Sala Rondă a Hotelului Intercontinental au fost prezenți numeroși membri de frunte ai celor două grupări politice. De menționat că la acest eveniment au asistat și d-nii Constantin Băläceanu Stolnici și Stelian Tănase, ambii din PL '93, formațiune politică care nu se află în cele mai bune relații cu partidele semnatare. Am mai remarcat în sală prezența nucleului de conducere a Partidului Liberal Monarhist, membri ai Grupului pentru reunificare liberală din PL '93, a d-lui Victor Rebenciuc și a cîtorva fruntași din PNL-CD, care au anunțat că în cîteva zile și această formațiune politică va adera la alianță.

Documentul prevede că "orice partid care aderă la principiile prezentului protocol poate deveni membru al alianței, prin consensul membrilor acesteia".

Pe plan central, Alianța este condusă de către un Comitet Național de Coordonare (CNC), format din președinții partidelor politice componente și din cîte doi membri ai conducerilor centrale, desemnați de către acestea. CNC se întrunește bilunar și ori de cîte ori este nevoie. Printre atribuțiile principale ale acestui organism amintim: "Conduce operativ și coordonează activitatea politică a partidelor membre; validează candidaturile Alianței pentru posturile eligibile, în Guvern și în administrația publică centrală și locală, convoacă Consiliul Național Consultativ, constituie și conduce Secretariatul tehnic, organizează și coordonează campaniile electorale etc." Conform protocolului, Consiliul Național Consultativ se întrunește o dată la 3 luni și ori de cîte ori este nevoie.

După încheierea festivității semnării protocolului de alianță, cei doi președinți au declarat în exclusivitate pentru ziarul Monitorul:

Nicolae Manolescu - "Noi nu facem această alianță împotriva nimănui din Opoziția democratică. Dacă o facem împotriva cuiva, aceia se găsesc de partea cealaltă, spre stînga spectrului politic. Urmările pe care contăm noi țin chiar de evoluția electoratului. Nu se poate ca mai devreme sau mai tîrziu electoratul să nu aibă opțiuni ceva mai clare, decît a avut imediat după '89. Nu se poate să nu vină momentul în care electoratul să dorească să voteze cu liberalii, cu creștini-democrații, cu social-democrații și nu cu formațiuni care se intitulează într-un fel sau altul, dar care li se pare lor, electorilor, că acoperă o zonă întinsă și difuză. Deci, această alianță are și un scop electoral care nu este însă pentru «mîine», este pentru «poimîine», mai sînt doi ani pînă la alegeri. Cu siguranță, atunci, în numele ideii liberale vom putea vorbi mai limpede decît am vorbit pînă acum."

Mircea Ionescu Quintus - "Noi sperăm în posibilitatea apropierii PL '93 de Alianța noastră. N-am abandonat niciodată ideea că ar putea veni momentul cînd vom fi împreună. Prezența domniilor lor în sală astăzi reprezintă, după părerea mea și a altora, dovada că în PL' 93 există oameni care doresc această unificare a mișcării liberale". **(Mihaela CRISTEA, Lucian GHEORGHIU)**

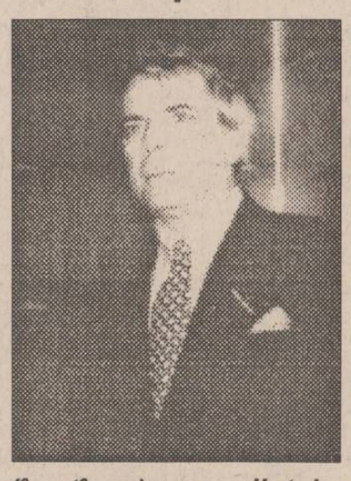

Mircea Ionescu Quintus (în stînga), președintele PNL, și Nicolae Manolescu, liderul PAC, doi liberali convinși

Pentru felul în care conduce țara

"Boris Elțîn nu merită decît o notă proastă"

■ apreciază Alexandr Lebed, comandantul ultra-național al Armatei a 14-a

Comandantul Armatei a 14-a, dislocată de Rusia în Republica Moldova, generalul Lebed, s-a pronunțat împotriva repatrierii trupelor de sub comanda sa. Într-un interviu acordat ziarului "Izvestia", generalul Lebed a susținut că întreaga conducere militară a Rusiei se împotivește categoric unei retrageri a Armatei a 14-a. El a adăugat că Rusia nu-și poate permite financiar retragerea care nu ar servi nici măcar unui scop util. Lebed și-a exprimat convingerea că numai o armată puternică ar putea ține sub control situația din Rusia, asigurîndu-i integritatea teritorială. El a subliniat că un stat se poate bucura de respect numai dacă este puternic."Cu 10-15 ani în urmă, a adăugat generalul rus, nici un afgan nu ar fi îndrăznit să atace Uniunea Sovietică. Acum însă, afganii lansează cu nerușinare atacuri împotriva fostei republici sovietice Tadjikistan", a mai spus el. Comandantul Armatei a 14-a a afirmat că "președintele Boris Elțîn nu merită decît o notă proastă pentru felul în care conduce țara".

Au fost creați roboți care se re-produc

Yoshiaki Ichikawa de la Laboratorul de Cercetări Hitachi a declarat că, împreună cu o echipă de oameni de știință, a pus la punct primul robot din lume ce se poate autoreproduce. Acesta folosește micro-cipuri pentru "codul genetic" și blocuri de componente sau părți preasamblate pentru "celule". "Creatura" metalică se poate autoasambla din componentele bloc "crescînd" la de două ori mărimea inițială, după care se desparte în două unități independente și identice, a declarat Ichikawa. "Motivul ce stă în spatele acestei discuții este risipirea noțiunii populare că nu poți avea încredere în mașini pentru că se strică tot timpul și nu se pot regenera", a continuat omul de știință japonez. "Mutanții", adaptați cel mai bine la condițiile de muncă, vor produce cele mai multe "progenituri", asigurînd astfel o evoluție darwiniană a roboților.

Cu toate că socialiștii din Parlamentul European au votat contra

Jacques Santer a fost confirmat ca președinte al Comisiei Europene

Membrii socialiști ai Parlamentului European au decis să se opună numirii premierului luxemburghez Jacques Santer în funcția de președinte al Comisiei Europene - ramura executivă a Uniunii Europene. Dl. Santer a făcut un ultim apel la sprijin cu cîteva ore înainte ca Parlamentul să se întrunească în plen pentru a se pronunța prin vot asupra numirii sale. Parlamentari liberali și ecologiști și-au exprimat de asemenea intenția de a vota împotriva d-lui Santer. După cum arată corespondentul BBC la Strasbourg, UE ar fi fost împinsă spre o nouă criză dacă ar fi fost respinsă candidatura premierului din Luxemburg. De altfel, i s-a cerut acestuia din mai multe părți să se retragă din cursă, pentru că, oricum nu va obține majoritatea necesară. Ceea ce i se reproșează dlui Santer este lipsa dinamismului și a calităților de lider.

Premierul luxemburghez Jacques Santer a fost confirmat ieri în funcția de președinte al Comisiei Europene ce-și va începe activitatea la 7 ianuarie 1995. Deși votul Parlamentului European, reunit la Strasbourg, are o valoare consultativă, rezultatul scrutinului a fost deosebit de strîns: 260 de voturi pentru, 238 contra și 23 de abțineri. Explicația acestui fapt o constituie opoziția socialiștilor față de desemnarea lui Jacques Santer fără consultarea prealabilă a membrilor Parlamentului. Noul președinte al Comisiei Europene este adept declarat al federalismului și al practicării comerțului liber în cadrul Uniunii Europene. În discursul de mulțumire adresat parlamentarilor de la Strasbourg, Jacques Santer a declarat că va lupta pentru "construirea unei Europe prospere, solidare și sociale".

O afacere profitabilă

În Malaiezia o sectă islamică tinde să devină mare putere economică

■ secta respectivă deține numeroase ferme, fabrici de produse alimentare, o companie de taximetre, un întreg lanț de restaurante și magazine

Premierul malaiezian, Mahathir Mohamad, a declarat joi cotidianului Star, citat de REUTER, că unii funcționari guvernamentali au sustras din arhivele secrete ale statului, documente referitoare la activitatea sectei radicale islamiste Al-Arqam. În cadrul aceluiași interviu, Mahathir a subliniat că aceia care se fac vinovați de comiterea unor astfel de delicte vor fi aspru pedepsiți pentru încălcarea regimului documentelor secrete. În ultima vreme, oficialii de la Kuala Lumpur sînt din ce în ce mai îngrijorați de popularitatea crescîndă a acestei secte, care, numai în Malaiezia, numără aproximativ un milion de adepți. Această reacție a fost generată de tenograma unei reuniuni guvernamentale consacrate tocmai sectei Al - Arqam. Creată în 1968, această sectă tinde să devină cea mai influentă organizație apolitică din Malaiezia, caracteristică ce-i este conferită nu numai de numărul membrilor săi, ci și de impresionanta putere economică pe care o are. Al-Arqam posedă numeroase ferme, fabrici de produse alimentare, o companie de taximetre, un întreg lanț de restaurante, precum și magazine.

În materie de dictatură și cult al personalității

Kim Jong Il promite să-l depășească pe tatăl său, "Marele Conducător" Kim Ir-sen

■ dușmanii noului lider de la Phenian spun că acesta este un afemeiat vorace

Kim Jong Il, fiul răposatului Kim Ir-sen, este noul lider al Coreei de Nord. În vîrstă de 52 de ani, el este cunoscut ca băutor de calibru și are faima de copil răsfățat. Ca fiu a fost foarte devotat tatălui său, "Marele Conducător" al Coreei de Nord. Din punct de vedere mental este instabil și apare foarte rar în public. Este un apărător lipsit de scrupule al terorismului, el fiind cel care a ordonat în 1987 distrugerea unui avion sud-coreean de pasageri aflat în zbor.

Kim Jong Il este o figură chiar mai enigmatică decît tatăl său, răposatul dictator nord-coreean, Kim Ir-sen. Biografia sa a fost complet refăcută de creatorii de mituri comuniști, fie ei prieteni ori dușmani. Dar, îndepărtînd perdeaua de fum și oglinzile cu imagini deformate care îl ascund, Kim Jong Il apare ca un puternic manipulator de voințe, care a pus cu fermitate mîna pe putere, cel puțin pentru moment.

Kim Jong Il s-a născut lîngă Habarovsk, în estul îndepărtat al fostei Uniuni Sovietice, acolo unde tatăl său se refugiase în timpul ocupației japoneze din Coreea. După ce "Marele Conducător" Kim Ir-sen l-a "uns" drept succesorul său la conducerea țării, biografia tînărului Kim a fost complet rescrisă. Conform regulilor cultului comunist al personalității, "Iubitul Conducător" Kim Jong Il s-a născut de fapt pe Muntele Packdu, un loc sacru conform tradiției coreene. Pentru a satisface ambiția tatălui său de a crea prima dinastie comunistă din istoria lumii, Kim Jong Il a preluat în mod ostentativ controlul asupra forțelor armate și a politicii externe. Cu toate acestea, cel care a discutat cu fostul președinte american Jimmy Carter acum cîteva săptămîni a fost răposatul Kim Ir-sen.

Dușmanii "Conducătorului" spun că acesta este un afemeiat vorace, servit de tîrfe de import, făcînd parte din așa-numitele "echipe ale plăcerii". Pasiunea "Iubitului Conducător" pentru filme este prezentată și mai imparțial. Un producător de filme sud-coreean susține că Kim Jong Il l-ar fi răpit în 1978 și l-ar fi ținut prizonier timp de 8 ani în încercarea de a-și organiza propriul său studio. În cele din urmă, producătorul a reușit să evadeze. Mai recent, Kim Jong Il a cheltuit sume uriașe în tentativa de a realiza varianta nord-coreeană a filmului "Godzilla".

"Toate zvonurile conform cărora Kim Jong Il ar fi un nebun ahtiat de petreceri sînt neîntemeiate", insistă Peter Hayes, un expert australian în problemele Coreei de Nord - care a întreprins o vizită la Phenian chiar anul trecut. Acest lucru este posibil, dar este clar că tînărului Kim îi lipsesc charisma tatălui său precum și autoritatea personală. În ciuda propagandei exagerate care i se face, el nu este la fel de venerat cum era Kim Ir-sen. Tatăl său a luptat atît împotriva japonezilor cît și a americanilor. Kim Ir-sen a creat un sistem bazat pe revoluția fără de sfîrșit, cerînd sacrificii continue de la poporul nord-coreean. Astfel de sisteme sînt susținute în mod egal de teamă și, în același timp, de credință. Pentru început, Kim Jong Il poate instaura teroarea, dar el încă mai trebuie să demonstreze că poate inspira și credința pentru a deveni un adevărat "Conducător" al Coreei de Nord. **(Dan HUDESCU - traducere și adaptare după "Newsweek" din 18 iulie 1994)**

Kim Ir-sen explicîndu-i urmașului său cum să înfrîngă imperialismul american

Primul om pe Lună a îmbogățit un șomer

Un șomer britanic este pe cale să devină milionar, informează REUTER. El a cîștigat drepturile exclusive de la NASA pentru a comercializa tricourile ce comemorează 25 de ani de la aselenizarea misiunii Apollo 11. Mike Thorne, de 27 de ani, a scris Agenției Spațiale Americane solicitînd o slujbă în acțiunea de promovare a tricourilor comemorative. Din lipsă de timp, oficialii de la NASA i-au scris să le fabrice singur, trimițîndu-i o fotografie a unui astronaut explorînd solul lunar. Thorne nu a stat pe gînduri și, curînd, au apărut zeci de mii de tricouri de acest fel, purtînd inscripția "Un pas mic pentru om, dar un salt uriaș pentru omenire", istoricele cuvinte rostite de Neil Amstrong, primul om care a ajuns pe lună. Tricourile se vînd foarte bine, costînd 10 lire sterline (15,62$) fiecare, Thorne avînd șanse să ajungă milionar. "Această afacere arată că o persoană care nu are de lucru nu trebuie să descurajeze", a declarat Thorne, intenționînd să-și lărgească vînzările în întreaga lume. Purtătorul de cuvînt al NASA a declarat: "Dacă domnul Thorne reușește să facă bani în felul acesta, noi nu avem nimic împotrivă".

Nr. 2
A APĂRUT REVISTA
AUTO pro
✓ Noutăți mondiale
✓ Bugatti EB 110
✓ Motociclism
✓ Peugeot 306 Cabrio
✓ Test VW Vento 1.8i CL
MOTOR PRESSE INTERNATIONAL & MEDIA PRO

Centrale telefonice
KAREL si TELESIS
Preturi competitive!
Service asigurat!
Instalare si garantie 1 an!
Service postgarantie !
Facilitati deosebite!
Tastare automată
Robot telefonic
Apel tip conferinpă
Serviciu de reamintire
KAREL MS26(2trunchiuri/6interioare) 811.000 lei
KAREL MS38(4trunchiuri/8interioare) 1.149.000 lei
KAREL MS48(4trunchiuri/12interioare) 1.717.000 lei
KAREL MS48(6trunchiuri/18interioare) 2.100.000 lei
KAREL MS48(8trunchiuri/24interioare) 2.689.000 lei
KAREL MS48(10trunchiuri/30interioare)3.073.000 lei
KAREL MS48(12trunchiuri/36interioare)3.663.000 lei
INTERELECTRIC S.A.
IASI 6600 - Str.ELENA DOAMNA Nr.24
Tel.(032)112004,112366 ;Fax(032)112366,112447

Începînd de astăzi, la toate chioșcurile și la toți difuzorii, puteți găsi o nouă povestire de excepție a celebrului romancier ieșean Valentin B. Mihu:
ASASINAT LA IAȘI
La Iași este pe cale să se petreacă o crimă. Viața unui președinte se află în pericol. Două femei foarte frumoase, un ofiter și un agent secret se regăsesc într-o luptă încleștată. Cine este Andrei, cine sînt femeile frumoase și cum se tese în jurul lor o plasă de crime și dragoste, citiți astăzi în ASASINAT LA IASI. Cine moare și cine scapă în noua povestire a celebrului Valentin B. Mihu.
ASASINAT LA IAȘI
Cumpărați chiar astăzi această uimitoare povestire din colecția de succes "Povestiri pentru toți"

FIRMA NEST
vinde
en gros și en detail
♦ mobilier din PVC pentru grădină (import Grecia);
♦ umbrele multicolore
♦ scaune pentru copii (import Italia);
en gros
♦ Băuturi alcoolice, cafea, ness și alte produse alimentare;
♦ planetare GLENTZER.
Prețuri negociabile
♦ șervețele import (100 buc./pachet) 655 lei/pachet
DEPOZIT
str. C.A. Rosetti nr. 1 (Podu de Fier), lîngă Agenția Loto-Prono.
Program: luni-vineri 9^00-18^00 sîmbătă-duminică 10^00-13^00.
NORD-EST GROUP S.R.L.

Numai cu noi puteți cîștiga!
S..C. UNIVERSAL OCCIDENT S.R.L.
caută partener, posesor de spații comerciale, pentru comercializarea produselor din depozitul societății.
Relații la telefon: 127638,127640,127642

CAFEAUA DE DIMINEAȚĂ

Avatarurile caselor rămase de izbeliște; astăzi, vila dr. Ioan Tănăsescu

Aurel LEON

Marele chirurg al Iașului interbelic, profesorul dr. I. Tănăsescu, și-a investit tot rodul muncii de o viață în casa din str. I.C. Frimu (fostă Coroi, azi V. Pogor). Absolvent, din 1902, al Facultății de Medicină din Iași, el a început construirea acestei case în 1924, deci după 22 de ani de profesiune corectă, după ce făcuse campania din 1913 și pe cea din 1916, când a condus spitalul de campanie din Tecuci, adică e vorba de o clădire ridicată cu bani curați, cîștigați cinstit. Deci, casa aceasta are 70 de ani. Dar înainte de a vorbi de ea să facem cunoștință cu cel care a ridicat-o, după planuri și dorință: marele profesor I. Tănăsescu, creator de școală la Iași, maestrul urmat de nu mai puțin marii chirurgi Vladimir Bușureanu și Gh. Chipail. Pentru creionarea personalității profesorului dispărut în 1954, deci exact acum 40 de ani, în refugiu, ducînd dorul căsuței lui de la Iași, și pentru a marca trista comemorare, vă reproduc un material scris de mine în 1975 și, desigur, azi uitat:

"- Psst! Vine domnul profesor!, dă alarma portarul de la intrarea de serviciu a Spitalului Sf. Spiridon din Iași și își revizuiește militărește ținuta. Semnalul lui nu trezește decît un susur ușor în frunzele plopului tînăr de lîngă căsuța-vamă a intrării în cetatea spitalicească. E ora 6 dimineața, strada pustie, nu e nimeni prin preajmă, nici măcar obișnuitul grup de la poarta oricărui spital.

Venind din sus, profesorul merge cu pași mari, de om în întîrziere, cu capul aplecat într-o parte, adîncit în gînduri. La salutul portarului, tresare și se apleacă, să nu mute din loc pragul de sus al ușii:

- Să trăiești, Ghiță!

Datorită obrazului colorat sănătos, barbișonul alb pare și mai alb, un benghi de iaurt uitat în bărbie. Curînd, el va face masă comună cu albul care-și așteaptă profesorul: medici, surori, studenți. Totul e gata. Începe ritualul intrării în operație, același de cînd e chirurgia.

Operează profesorul Ioan Tănăsescu.

O glumă, o privire îmblînzită peste ochelari, pentru stimul, și gata. Profesorul vorbea mai mult cu ochii. Detesta logoreea, obișnuind să afirme ca Montesquieu: "Sînt lucruri pe care toată lumea le spune fiindcă au mai fost spuse o dată".

Cînd s-au inaugurat, în septembrie 1933, cele două clinici noi de chirurgie ale Spiridoniei, au fost festivități și discursuri. Profesorul își lua în primire domeniul. La sfîrșit, i s-a dat cuvîntul. Era înconjurat de colaboratori. Lor li s-a adresat:

- Copii, ați văzut sala de operație? Vă place? Atunci, la treabă! Și cu asta a închis ceremonia.

Totuși, l-am surprins și în ipostaza de vorbitor emoționat. În primăvara lui 1930, i s-a oferit un banchet pentru două decenii de activitate și pentru numirea ca membru corespondent al Societății naționale de chirurgie din Paris. N. Hortolomei a declarat:

- Am învățat ieri, învăț azi și voi învăța mîine de la profesorul Tănăsescu!

C. Parhon a mărturisit:

- Trebuie să recunoaștem că Tănăsescu are cea mai mare clientelă.

La care Enescu i-a șoptit:

- Fără indiscreții, domnule profesor (arătînd spre administratorul financiar I. Chirilă). Aude fiscul!

Chirilă (circa 120 de kg. netto).

- Ce să fac? Nu pot deveni mititel și invizibil.

G. Topîrceanu:

- Lăsați că-l îmblînzesc eu. De cînd îmi cere un autograf? Și i-l scrise pe loc:

"Deși muza mea-i fertilă,
Totuși azi îi plîng de milă,
Trebuie talent o kilă
Ca să-ncapă doar pe-o filă
Un om mare cît Chirilă!"

Petru Bogdan, rectorul Universității, vorbind despre calitățile didactice ale sărbătoritului, sublinia-

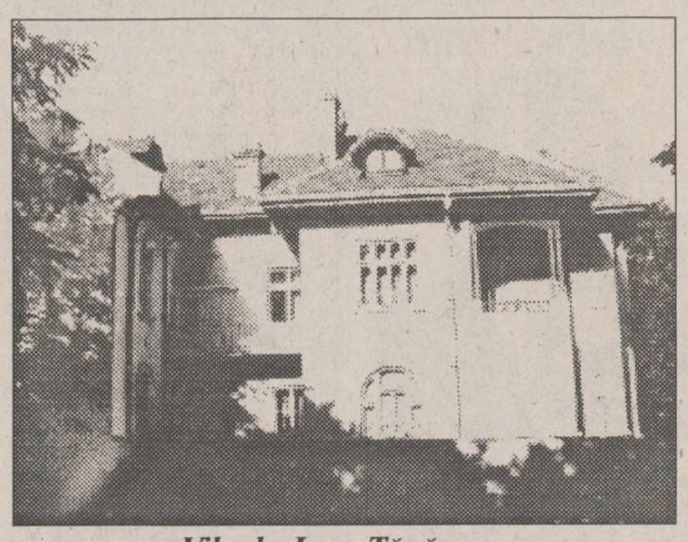

Vila dr. Ioan Tănăsescu

ză prețul pus pe aptitudinile practice și groaza de scriptologie. La care I.I. Mironescu remarcă:

- Profesorul care disecă atent tezele studenților nu se poate tîmpi, fiind de mai înainte.

Traian Bratu, pedalînd pe larghețea sufletească și bunătatea profesorului, Tănăsescu îl corectă:

- Să te ferească Dumnezeu de răutatea omului bun!

Gr.T. Popa a ținut să sublinieze probitatea profesională. I.I. Mironescu a sărit:

- Subscriu. O cunoștință de a mea, avînd soțul operat de o apendicită obișnuită, l-a interpelat pe profesor:

- Mai pot spera?

- Depinde la ce vă referiți, a liniștit-o dînsul.

I. Nubert:

- Dumneata, domnule Tănăsescu, ești o persoană tare colțuroasă, un fel de stîncă. Îi e frică omului să se apropie de dumneata. Dar cînd reușește, ce perspectivă minunată are!

I.I. Mironescu:

- Se vede că de asta îl iubesc așa de mult călugării de la Neamț!

G. Topîrceanu:

- Și pentru că nu-i scamator, ca alții. Îți fac un bine și pe urmă ți-l scot pe nas.

Și sărbătoritul:

- M-am născut la Fălticeni, dintr-o familie modestă de negustori. Acolo am văzut ce-i munca. Nemulțumit de școala de acolo, am venit la Iași. Am urmat la Institutele-Unite și mi-am dat bacalaureatul la Liceul Internat. La Iași am făcut și facultatea, apoi am continuat în Franța, în laboratorul marelui profesor Poirier. Eram un anonim. Dar într-o zi i-am atras atenția profesorului meu asupra unei erori dintr-o lucrare a sa.

- Dacă-i adevărat, voi rectifica, a zis el.

Și a rectificat-o, citîndu-mi numele. Așa am ajuns la marele Charles Richet drept "un element de valoare". De acolo am trecut în Germania. Peste tot, muncitor cinstit și tăios, cum zice d. Bratu, sau colțuros, cum zice d. Nubert. Dar fără alt gînd decît să-mi văd elevii trecînd dincolo de unde am ajuns eu. Un chirurg nu-și poate petrece nopțile oricum. Trebuie disciplină. Dacă mi-aș pierde o noapte, cu ce curaj pun mîna pe bisturiu a doua zi? Știința pretinde devotament integral: ori ești al ei cu totul, ori nu vrea să știe de tine.

Și acum, să mă scuzați de atîta vorbărie și vă rog să mă iertați, dar mîine dimineață operez.

I s-a oferit un album ilustrat de Kiriacoff și Sava, după care chirurgul a fost eliberat, inter pocula rămînînd doar prietenii, să-l laude cu glas tare și să-l bîrfească în șoaptă.

A doua zi dimineață, la ora 6 fix...

- Psst! Vine domnul profesor!, îl face atent portarul pe amicul său plopul. În afară de ei, nu e nimeni. Profesorul trece cu pași mici, visători - cînd e Vladimir Bușureanu, cu pași mari, lacomi de spațiu - cînd e Gh. Chipail, cu mers abia simțit, feminin, cînd e Puiu Niculescu. Și cînd nu vor mai grăbi ei spre spital, vor fi elevii lor, cei care azi îi așteaptă în febra pregătirilor, gata de atac. Se operează în sala "Profesor dr. Ioan Tănăsescu". Și mîna a doua a profesorului e azi doctorul Gioni Tănăsescu, tot înalt, doar fără benghiul alb drept barbișon. Îi e de ajuns mustața haiducească înspicată cu negară.

Nu mai e nici moș Neculai, care reușise să-l copieze exact pe profesor: barbă albă, haine albe și ținută marțială, dar și modul cum asigura vreo soră: "Lasă că azi îl deschidem și vedem noi ce e înăuntru. Poți pleca liniștită."

Anul acesta a plecat și Gioni. Dar casa e tot acolo, ca în fotografie.

E tot acolo și e tristă. În august 1949 a fost ocupată de un comandament sovietic, pe bază de ordin verbal. A trăit apoi epoca "savromurilor" vreo opt ani. La desființarea lor, casa a fost preluată de Garnizoană, servind ca dispensar medical, casă de oaspeți... Acum funcționează în ea o anexă a Spitalului Militar, aflat în renovare: un laborator pentru preparatele regretatului dr. Oiță. Parțial. Cea mai mare parte e goală, se deteriorează de neocupare.

Moștenitorii Tănăsescu, adică d-na dr. Niculescu și dr. Ion Tănăsescu au întreprins demersurile respective spre a recăpăta casa. Vila nu a fost naționalizată, nu figurează ca atare în nici o situație. La dosar se află o simplă adresă a Ministerului Apărării Naționale, prin care casa e repartizată "în folosință" Garnizoanei Iași. În baza cărui ordin? Nimeni nu știe nimic. Proprietarii au introdus acțiune în justiție. Pînă acum au fost obișnuitele amînări. Următorul termen de judecată e în septembrie, la Tribunalul Iași. Poate măcar acum, la 40 de ani de la moartea profesorului, casa va reveni adevăraților stăpîni. Se va face, în fine, dreptate. ■

CETATEA SCUFUNDATĂ

"Ospitalitate" ieșeană

Liviu ANTONESEI

Prietenul meu occidental, care mi-a facilitat documentarea în ce privește condițiile de acordare a azilului, mi-a încredințat spre publicare următoarea întîmplare privind ospitalitatea noastră tradițională - e de la sine înțeles că voi publica impresiile sale fără nici un fel de comentarii sau interpretări:

"Deși majoritatea ieșenilor s-a străduit ca participanții la **Cursurile de vară** de la Universitatea "Al.I. Cuza" din Iași să se simtă cît mai bine, au fost și alții care au vrut să strice imaginea bună pe care acești participanți și-au făcut-o despre frumosul oraș de pe Bahlui și despre locuitorii săi. Astfel, pe data de 20 iulie, în jurul orei 12,30, două cursante s-au urcat în tramvaiul 9 ca să ajungă la Gară, însă au greșit direcția și s-au pomenit la capătul celălalt al orașului. După ce au fost înjurate de cîțiva derbedei, care le-au auzit vorbind englezește, au luat tramvaiul înapoi, după ce taxatoarea le-a confirmat că biletele sînt încă valabile. În zona Pieții Unirii s-au urcat trei controlori, două femei și un bărbat, care le-au spus că biletele nu mai sînt bune și le-au trîntit cîte o amendă de 3.000 lei. Taxatoarea a tăcut mîlc și nu s-a băgat în discuție, cu toate că alți călători le-au sugerat controlorilor să le lase în pace. Pînă aici a fost neplăcut - dar ceea ce a urmat este chiar peste poate. Controlorul le-a luat pașapoartele, le-a băgat în buzunar și le-a supus unui interogatoriu: ce caută ele în Iași? De cînd au venit? Unde stau? Ce guvern le-a acordat bursa să vină la studii în Iași? Doar după insistențele lor repetate și-au putut recupera pașapoartele și au rămas numai cu o pagubă de 3.000 lei fiecare. Au fost atît de speriate încît s-au hotărît să ia un taxi pînă la Gară. Așa, deci, înțeleg unii funcționari publici ospitalitatea moldovenească".

Asta este relatarea prietenului meu occidental, bun cunoscător al limbii române, după cum se vede. Aș avea o singură precizare de făcut - chitanța cu **numărul 0050825** am lăsat-o la redacția ziarului. Dacă, prin absurd, dl. director Cuza dorește să ancheteze situația, chitanța îi stă la dispoziție. ■

Primim la redacție

Gardienii publici vor păzi Grădina Botanică

Ca și în celelalte sectoare de activitate publică ori producătoare de bunuri materiale și la Grădina Botanică, după anul 1989, paza inventarului viu și neviu începuse a lăsa de dorit. Furturile și distrugerile luaseră o amploare îngrijorătoare, iar paza proprie devenise total ineficientă.

În aceste condiții, conducerea Universității "Al. I. Cuza" din Iași a hotărît prin Senatul său ca, începînd cu data de sîmbătă, 23 iulie a.c., spațiul Grădinii Botanice să fie păzit în permanență, zi și noapte, de către gardienii publici, în baza contractului nr. 666/1430.

Sperăm în acest fel să dispară actele reprobabile înregistrate în trecut, ca accidente de circulație, spargeri ale magaziilor, pășunat abuziv, tăieri de arbori, cosit abuziv, recoltarea plantelor de tot felul, furtul mobilierului de parc etc.

Două sau trei exemple din trecutul apropiat ar fi edificatoare în această privință.

După ora 21, în ziua de 17 mai a.c., pe malul lacului s-a produs un regretabil accident de circulație (!), cînd un tînăr a decedat la fața locului, iar alții s-au accidentat mai mult sau mai puțin grav. Dacă paznicii de atunci, Adăscăliței Gheorghe și Hreapcă Costache ar fi apărut imediat după procedarea accidentului, la fața locului, exista cel puțin posibilitatea teoretică de salvare a celui cu o venă jugulară străpunsă de așchia unei rămurele.

Se pare că s-a scurs timp de o jumătate de oră pînă la intervenția unor vecini... Este foarte probabil ca în acel timp paznicii respectivi să nu se fi aflat în spațiul instituției! În dimineața următoare, ei au consemnat în procesele verbale că... "n-au fost probleme", deși în aceeași noapte mai fusese spartă și o magazie.

Mai ales în zilele de sîmbătă și duminică, unii vizitatori pătrund cu mașinile personale în mijlocul Grădinii Botanice, aprind focuri, servesc masa pe iarbă verde, iar la plecare lasă urmele indezirabile ale necivilizației lor.

Recoltatul plantelor medicinale, al florilor pentru vaze, al răsadurilor de tot felul, inclusiv al unor unicate pentru unii vizitatori ajunsese un fel de... autoservire!

Preventiv precizăm faptul că reprezentanții Corpului de Gardieni Publici, echipați în uniforma specifică activității lor, înarmați și dotați cu chitanțiere pentru amendarea operativă a vinovaților, urmează a soluționa prompt orice încălcare a normelor de comportament normal și civilizat. În cazuri deosebite se va apela operativ și la reprezentanții Poliției Locale.

În alte țări, Grădinile Botanice se bucură de prețuirea și respectul cuvenit unor asemenea spații sanogene, recreative și educative.

Oare la noi nu se poate măcar spera la atingerea unui asemenea nivel de conștiință ecologică?

Așadar, aviz celor certați cu normele de conduită publică!

Ing. silv. dr. Ionel LUPU

Din scrisorile, telefoanele și audiențele zilei

■ Scrisoare deschisă primarului municipiului Iași

Un număr de 40 de locatari, proprietari ai terenurilor și imobilelor demolate înainte de 1990, în șoseaua Nicolina, str. Hlincea și în alte străzi, îndreptățiți în baza articolelor 11 și 35 din Legea 18/1991 să fim repuși în drepturi de proprietate asupra terenurilor, ne exprimăm dezamăgirea și indignarea pentru modul cum ne-au fost soluționate doleanțele în audiențele pe care ni le-ați acordat în zilele de 7, 17, 31 mai și 14 iunie 1994. Fără a ține seama că printre noi sînt oameni cu mulți ani în spate, suferinzi, șomeri, unii fără nici un sprijin social, dar care ne cheltuim și ultimul ban pentru a ne cerși drepturile, ne simțim îndepărtați de la actul dreptății. Mult timp ne-ați mințit că "Prefectura vă ține în frîu", că sînteți sabotat în aplicarea legii. Iată, sîntem în posesia scrisorii nr. 5070/1993 a Prefecturii, trimisă dumneavoastră, prin care vi se atrage atenția că nu respectați Legea 18/1991 privind constituirea și reconstituirea proprietății, că dumneavoastră nu puneți în aplicare hotărîrile Comisiei Județene în materie. De asemeni, deținem copia adresei 3850 din 20 iunie 1994, adresată Parlamentului României, prin care Prefectura județului Iași, sub semnătura d-lui prefect Dan Gâlea vă învinovățește că se confruntă cu unele probleme ridicate în special de Comisia Municipală Iași: a) deși la 3 iulie 1993 la o ședință președintele Comisiei Municipale (adică dumneavoastră) a afirmat categoric că Legea fondului funciar este o lege reparatorie și că urmează a se restitui toate terenurile expropriate care îndeplinesc condițiile menționate, de la această dată și pînă în prezent ați oscilat cu privire la acordarea acestor terenuri, respingînd cererile; b) în cazul imobilelor expropriate, primarul și Comisia Municipală au dat soluții contrare în privința restituirii terenurilor care au nemulțumit cetățenii; c) în cazul demolării clădirilor intrate sub incidența Legilor 58 și 59/1979, primarul și Comisia Municipală au rezolvat pozitiv unele cereri, iar pe altele le-au respins, cetățenii fiind contrariați. Față de cele de mai sus vă cerem să ne dați, d-le primar, un răspuns clar și concis: cine minte, cine este cu legea - primarul ori prefectul? Dreptatea fiind a noastră, vă cerem să ne soluționați favorabil cererile cum s-a făcut și în cazul salariaților Primăriei, prietenilor și cunoscuților dumneavoastră. Contrar, sîntem hotărîți, ca la o dată ce o vom stabili ulterior, să declanșăm greva foamei în fața Primăriei - acesta fiind încă un mijloc al nostru de luptă și protest pînă la rezolvarea revendicărilor noastre.

■ Cumulul de drepturi la veteranii de război

Dl. colonel (r) Constantin Bucos, președintele Filialei Iași a A.N.V.R., precizează următoarele în legătură cu drepturile acordate veteranilor de război potrivit Legii 44/1994 publicată în Monitorul Oficial nr. 172/7.07.1994: În cazurile în care una și aceeași persoană se încadrează în categoria veteranilor cît și în cea de deținut politic sau deportat, inclusiv prizonier de război în U.R.S.S. după 23 august 1944, beneficiază cumulativ de drepturile bănești, cu condiția ca perioadele să fie diferite și poate opta pentru una din ele, dar nu poate cumula celelalte drepturi (bilete de călătorie, de exemplu).

■ Instalatorii de cablu telefonic distrug tot ce întîlnesc în calea lor

Dl. Dumitru Costin este administratorul Policlinicii ASA din bulevardul N. Iorga nr. 7 A, bl. M2, Iași. Cu bani și muncă personală, el a realizat pentru Policlinică, dar și pentru frumusețea cartierului un gard viu pe o lungime de 25 metri pe care l-a udat, l-a tuns și l-a îngrijit ori de cîte ori a fost necesar. Acum, cînd gardul este o frumusețe, lucrători de la ROMTELECOM, în acțiunea de pozare a cablului pentru centrala ALCATEL, intenționează nu traversarea prin gard ci distrugerea lui pe jumătate, pentru că pe lucrătorii întreprinderii nu-i interesează valorile cartierului, ci doar instalarea cablului. De altfel, zona în care se muncește formează o pînză de păianjen a tot felul de săpături abandonate care aduc a necivilizație și muncă făcută fără a fi coordonată de Primăria locală.

■ Din risipa apei de la Timișești s-a format o adevărată baltă

Dl. Ion D. Voicu și d-na Elena Vartolomei, Iași, ne-au semnalat un fapt incredibil în condițiile secetei și lipsei de apă potabilă din acest an: la ieșirea din Iași, dincolo de Penicilina și stația de radio, după ce ai trecut de S.C. AVICOLA, la 300-400 m, pe stînga, este o baltă - unii cred că din cauza ploilor sau a acumulărilor de la vreun șipoțel. Debitul de apă creat de circa două luni este rezultatul unei conducte sparte din care apa de Timișești se risipește, neîmpiedicată, ziua și noaptea, continuu.

(Ion N. OPREA

"Proust, Joyce și Kafka - elevii lui Dostoievski - atacă diferit psihologia umană și au descoperit formele insondabile"

■ dialog cu romancierul Nicolae Breban

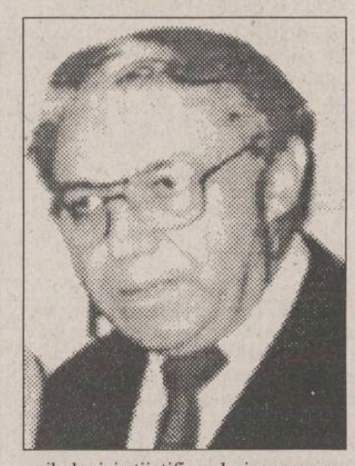

- Domnule Breban, Sigmund Freud spune că "scriitorii ne depășesc cu mult pe noi, oamenii de rînd, iar asta mai ales în materie de psihologie, întrucît ei se inspiră din surse pe care știința încă nu le-a explorat." Un alt psihiatru german extrem de comprehensiv în privința literaturii, Karl Leonhard, consideră că marii scriitori sînt și mari psihologi. Dumneavoastră ce credeți: talentul psihologic este o componentă a vocației de romancier?

- E o diferență esențială între observația psihologică și observația romancierului. Psihologia se ocupă cu lucruri obiective, să zicem, cu reacții ale psihicului uman, reacții care pot fi cuantificate, observate, măsurate cu psihologia psihicului uman în stare de experiment etc. Sigur că descoperirea psihologiei ca știință a fost una din marile descoperiri ale spiritului uman și, mai ales, aplicațiile ei pe care le vedem acum, în secolul XX, psihologia muncii, psihologia managerială și management și altele. Psihologia și sociologia au pătruns peste tot. Scriitorul are un alt tip de atac, de angulație, de unghi. În primul rînd că nu toți scriitorii au același tip de observație psihologică. Dacă citești romanele lui Zola, observi că el e mai degrabă sociolog decît psiholog. E formidabilă și descoperirea sa - sociologia așa-zisului naturalism - secțiuni ale straturilor sociologice muncitorești, bancare, funcționărești. Toate acestea au fost de o teribilă noutate, într-un moment în care sociologia făcea primii pași. Eu cred că Zola e mai aproape de sociologie decît de psihologie. În Franța, printre primii autori psihologi a fost Paul Bourget - un romancier burghez cu un mare succes în epocă (sfîrșitul secolului trecut și începutul acestui secol) - care părea un mare romancier. Însă, el a căzut în desuetitudine și romanele lui sînt astăzi mai degrabă triviale, pentru că au apărut, după aceea, cu adevărat mari psihologi. Probabil că cel mai mare scriitor - psiholog din secolul acesta este Marcel Proust.

- De ce credeți asta?

- Ca să vorbesc de elevii lui Dostoievski, eu îi deosebesc pe Proust, Joyce și Kafka. Fiecare dintre cei trei elevi ai lui Dostoievski face un alt atac asupra psihologiei umane. După părerea mea, Proust este cel mai profund și mai complet, pentru că el propune o lume întreagă. Dar, de fapt, și Joyce, la fel, propune o lume. Proust și Joyce, ca și Kafka, au descoperit formele insondabile, formele care și azi scapă experimentelor și observațiilor psihologice obișnuite. Aici, Freud are dreptate. Și aici trebuie să fac o delimitare foarte clară. Între războaie, criticii noștri împărțeau în două proza literară: proza de analiză și proza de creație. Prin proza de creație înțelegem proza descriptivă, proza socială, iar prin proza de analiză înțelegem proza psihologică. La începuturile carierei mele, mulți critici mă includeau la proza de analiză. Aici intervine o confuzie care continuă încă. Există, de exemplu, în "Pădurea spînzuraților" sau în romanul "Adela" - chiar Ibrăileanu făcea această împărțire a prozei de care vorbeam - analiză psihologică. Acolo, Rebreanu și Ibrăileanu fac ceea ce se cheamă proză psihologică, adică proza care dublează acțiunea personajului - acțiunea evident sensibilă, acțiunea epică propriu-zisă - cu lanțurile gîndului. Eu traduc termenii aceștia din franceză, "l'ancenement de la conseille", această înlănțuire a gîndurilor. Într-adevăr, pentru ei și pentru mulți prozatori - și pentru Bourger și alții - interesant era ceea ce se întîmplă în spatele acțiunii evidente, vizibile, nu? Noi observăm că un personaj se mișcă, discută, aleargă, se agită, atacă, îl vedem în acțiunile sale ca pe o pînză de cinematograf și, în același timp, acești autori de la începutul secolului trecut și începutul secolului acestuia au descoperit că există o înlănțuire psihică, există niște gînduri care dublează acțiunile personajului și uneori le explică sau chiar le preced. Această înlănțuire psihologică ține, într-adevăr, de analiză - cum spunea Ibrăileanu - adică de psihologie. Pentru că psihologia cercetează, constată această înlănțuire de gînduri și psihologii sînt interesați de aceste înlănțuiri, de cauzalitatea aceasta psihică, deci, să zicem, de golurile dintre aceste două gesturi. Între două gesturi există un gol care nu se vede și pe care proza psihologică încearcă să-l restituie, să-l explice, să-l facă vizibil în toată amploarea sa - în ceea ce se vede și în ceea ce se nu se vede.

- Dacă nu mă înșel, Dostoievski are ceva asemănător în "Demonii", atunci cînd Liputin își pune servitorul să-i spună lui Stavroghin că știa că-l va numi inteligent și că-l mulțumește. Conversația nu avusese încă loc, dar Liputin deja știa ce va spune Prințul, tot datorită unei înlănțuiri logice pe care o decodase încă înainte de a se produce.

- Da, sigur că da, însă la Poe, la Edgar Allan Poe, acest lucru este spus aproape didactic și arată de fapt descoperirea psihologiei ca știință cu această înlănțuire psihologică. Eu insist asupra expresiei "înlănțuire psihologică", pentru că la Dostoievski e vorba de altceva. Dostoievski nu descoperă asta, ci descoperă altceva, ceea ce, după patruzeci - cincizeci de ani, Jung, Karl Gustav Jung a numit psihologia abisală. Deci, cînd vorbești de psihologie, în roman, trebuie să definim net cele două nivele: psihologia clasică - psihologia ca înlănțuire de idei, mai mult sau mai puțin logică - și ceea ce a descoperit Dostoievski, T. Hardy și, după aceea, marii romancieri moderni, să zicem Joyce, Proust, Kafka, psihologia abisală. Psihologia abisală nu mai este interesată și nici nu mai urmărește înlănțuirea gîndurilor și ideilor care urmează un fir rectiliniu și logic, mai mult sau mai puțin previzibil, ci psihologia abisală - și eu mă înscriu în această linie - urmărește în roman (probabil că Freud s-a gîndit la asta) să foreze în psihic, face puțuri, face cîteva înțepături în profunzimea psihicului și scoate de acolo eșantioane, cum se zice. Cu asta, psihologia abisală aduce un mare aport psihologiei științifice clasice, care nu se poate apropia de acest domeniu.

- Freud i-a dedicat un eseu lui Dostoievski iar anumite considerații din importanta lui lucrare "Totem și tabu" sînt evident marcate de romanul "Frații Karamazov". Chiar osaturile celor două scrieri prezintă analogii remarcabile.

- Dar nu știu dacă Freud avea în cap conceptul de psihologie abisală, pe care urma abia Jung, elevul lui, să-l definească.

- Freud în primul rînd la Dostoievski cred că se referă atunci cînd afirmă că "scriitorii ne depășesc cu mult pe noi, oamenii de rînd, în psihologie".

- Da, el simte asta, dar nu spune de ce, nu știe de ce. Ori, eu spun aici, după Jung, deja de ce! Pentru că apare al doilea tip de investigație psihologică, și anume cea abisală, pe care n-o mai interesează înlănțuirea asta de gînduri logică și care, sigur, a fost ea însăși o mare descoperire la sfîrșitul secolului trecut. Psihologia abisală este interesată de aceste carotaje. Se cheamă carotaje pentru că în zonele arctică sau antarctică anumite stațiuni de cercetare fac foraje foarte adînci și aduc la suprafață segmente de gheață care conțin microbi și aer din perioade glaciare, din perioade mult mai vechi decît perioada umană, din perioade geologice. În felul acesta se poate reconstitui compoziția aerului de atunci etc., etc. Iată o formă de arheologie specială! Ori, "psihologia abisală" face tocmai astfel de carotaje. Deci, nu e interesată de legătura logică dintre elemente, dintre două fraze sau două acțiuni. Repet, legătura logică, deja, a fost o mare descoperire, dar "psihologia abisală" funcționează prin carotaje, prin înțepături în straturi foarte profunde - cele mai profunde - ale umanului. De aceea am spus că psihologia experimentală nu poate să ajungă pînă acolo, pentru că asta nu poate să facă decît un psihic extrem de experimentat în această introspecție abisală, dotat cu ceea ce se numește geniu. Așa că aceste înțepături se fac în stratul cel mai profund uman, de unde se scot la suprafață acele eșantioane care nici nu trebuiesc puse în legătură unele cu altele. Ele, prin simplă comparație, pot da, după aceea, o fizionomie a unor situații, a unor personaje, a unor stări. **(Dialog realizat de Dorin POPA)**

Procuratura mi-a blocat dosarul iar șeful de post ține partea hoților

În ziua de 28 septembrie 1993, numiții: Alexandru Neculai, Alexandru Alexandrina, Zipa Tirel, Zipa Mihaela și Păvăloi Rodica, toți din satul Dumitrești Gălății, com. Schitu Duca, jud. Iași, au intrat în via mea de lîngă casă și mi-au furat aproape o mie de kilograme de struguri, fapt dovedit cu martorii: Deliu Maria și Șeremet Petru din Iași, str. Sălciilor nr. 24 și Popuțoaia Ana, din satul Dumitrești Gălății, com. Schitu Duca, jud. Iași.

La apelul meu, șeful de post din comună nu a vrut să facă nici un fel de cercetări, ba încă a venit la mine acasă și mi-a spus că a aranjat el în așa fel ca eu să umblu degeaba. N-am să cîștig nimic și nu mi se va face dreptate.

După o așteptare zadarnică de cîteva luni de zile, am deschis proces la Judecătorie în Iași, în luna aprilie 1994, unde mi s-a spus că dosarul procesului meu se trimite la Procuratură și după aceea... să aștept.

Sîntem acum în luna iulie și tot aștept.

M-am săturat de așteptat și de umblat pe drumuri.

Vă rog pe dvs. să încercați să aflați ceva în legătură cu necazurile mele:

1. De ce șeful de post ține partea hoților.

2. Cam de cît timp are nevoie un dosar ca al meu, de furt săvîrșit ziua în amiaza mare, pentru a fi limpezit după cuviință, să fiu și eu lămurit.

Luați, vă rog, la cunoștință și faptul că noi, cei necăjiți, de la sate, sîntem pradă unor persecuții și răzbunări permanente din partea celor ale căror fapte nedrepte le aducem în atenția opiniei publice sau a autorităților superioare.

Cu recunoștință,
Gh. HILIȚĂ, veteran de război, fost prizonier URSS, domiciliat în satul Dumitrești Gălății, comuna Schitu Duca, jud. Iași

Nota redacției: Rugăm atît Parchetul de pe lîngă Tribunalul Județean cît și Poliția Județeană Iași să răspundă public, prin intermediul ziarului nostru, la cele semnalate de autorul acestei sesizări.

CASA DE LICITAȚIE

OASIS

a

S.C. SURSA MOLDOVEI S.A.

organizează sîmbătă, 23 iulie 1994, ora 10[30], în incinta Casei Cărții din Iași ședința de licitație cu obiecte de artă și antichități. În zilele de 20-22.07.1994, orele 10[00]-14[00], 15[00]-18[00] se organizează vizionarea obiectelor supuse licitației.

Informații la telefon 127118 sau 127114.

Şi bune şi rele în judoul românesc

■ interviu cu antrenorul lotului naţional de judo - prof. IOAN MORARU

Aflat în vacanţă, acasă la Iaşi, unul dintre antrenorii lotului naţional de judo, în acelaşi timp şi preşedinte interimar al Federaţiei Române de Judo, profesorul Ioan Moraru are o odihnă activă. L-am găsit într-una din dimineţile trecute la sala de judo a C.S.Ş. Unirea, pregătind o grupă de copii. După antrenament i-am solicitat un scurt interviu.

- Prima parte a anului, foarte bogată în competiţii internaţionale, s-a încheiat. Consideraţi satisfăcătoare rezultatele obţinute de judoka români în această perioadă?

- Mă voi referi doar la rezultatele de la Europenele de seniori, pentru că aceasta a fost competiţia cea mai importantă a sezonului. Făcînd o paralelă cu rezultatele fotbaliştilor, pot spune că, deocamdată, atît putem. Bronzul obţinut de Adrian Croitoru putea fi şi aur. Dar, în condiţiile în care participă cîte 8-9 sportivi din fosta U.R.S.S. la doar o categorie este foarte greu să te impui. Să ştiţi că şi situaţia economică îşi pune amprenta pe evoluţia sportivilor. În ceea ce mă priveşte, sînt cunoscute condiţiile noastre de deplasare la marele turnee internaţionale. Apoi, după fiecare turneu de categorie A, toţi sportivii participă la un stadiu de pregătire de 5-6 zile. Noi, din lipsă de fonduri, nu participăm la aceste stagii. Acestea fiind condiţiile, nu pot să fiu decît mulţumit de acest rezultat.

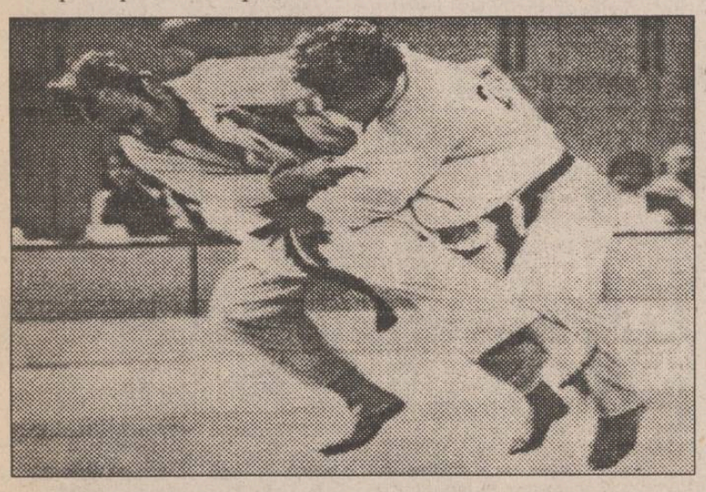

- Totuşi, dumneavoastră, ca antrenor al lotului naţional şi ca preşedinte interimar al Federaţiei, nu puteţi face nimic pentru îmbunătăţirea condiţiilor de pregătire?

- Cred că s-ar putea face mai mult, dar nu sînt bani. Mai este şi lipsa de implicare a celor din F.R. Judo. Oricum, menţionez, comparativ cu anul trecut sînt mulţumit de rezultatele obţinute în această primă jumătate a anului 1994.

- De curînd s-au încheiat Jocurile sportive francofone, la care am înţeles că au participat şi sportivi din România. Cum s-au comportat practicanţii judo-ului?

- La masculin a fost un turneu foarte puternic, de la care ne-am întors cu un bronz. La feminin am avut un aur şi un argint, dar în concursul fetelor participarea a fost mediocră (între 5 şi 8 concurente la categorie).

- Ce ieşeni mai sînt cooptaţi în lot?

- Gabriel Stănuleţ, Gheorghe şi Valentin Asăndoaie (ultimul îşi satisface în prezent stagiul militar la A.S. Bucur Bucureşti), Marius Ciobanu şi Bogdan Florea.

- Au şanse de a participa la turnee internaţionale?

- Sigur. La cel puţin cîte un turneu de tineret vor participa toţi. Însă noi ne îndreptăm atenţia către Mondialele şi Europenele de Tineret. Ciobanu, deşi este încă junior, are şanse să participe la Europene, celălalt sportiv de la categoria sa din lot participînd la Mondiale. Ţin să precizez că cele două întreceri se vor desfăşura la o "distanţă" de doar două săptămîni.

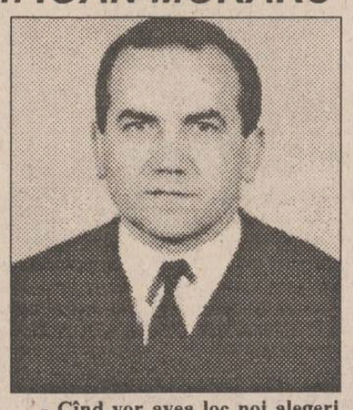

- Cînd vor avea loc noi alegeri în F.R.J.?

- La sfîrşitul acestui an.

- Se vorbea, la un moment dat, despre crearea unor minifederaţii zonale...

- De la 1 ianuarie 1995, M.T.S. ştie că acest lucru trebuie să se aplice. În schimb, membrii din biroul F.R.J. nu prea mai sînt de acord, dar eu susţin în continuare ideea.

- Ce competiţii de anvergură urmează?

- Între 16-18 septembrie, la Bucureşti, vor avea loc Internaţionalele României de Tineret, apoi finalele de tineret la individual (la începutul lunii octombrie). Pe plan internaţional, aşa cum am mai amintit, Mondialele de Tineret la Cairo, între 3-6 noiembrie, şi Europenele de Tineret între 16-20 noiembrie la Lisabona.

- Ce vă propuneţi la C.M. şi C.E.?

- Sînt convins că se va obţine cel puţin cîte o medalie la cele două întreceri. **(Dan BAHRIN)**

Handbal masculin

O nouă conducere tehnică la Politehnica

Miercuri, la sediul clubului studenţesc s-au reunit în plen, în vederea începerii noului sezon competiţional, componenţii echipei de handbal Politehnica Iaşi, împreună cu antrenorii şi staff-ul directoral al grupării sportive ieşene. Cu excepţia lui Ciocoiu, Zepciuc şi Chirilă (absenţi motivat), toţi ceilalţi handbalişti au răspuns convocării şi primei şedinţe de pregătire care a avut loc în cursul zilei de ieri pe terenul de bitum de lîngă Sala Polivalentă, antrenament la care au participat şi învoiţii zilei precedente. În ce priveşte conducerea tehnică, lector Dan Cornel (vicepreşedintele clubului Politehnica) ne-a informat că au fost numiţi în funcţia de antrenori profesorii Dumitru Olteanu (principal) şi Tiberiu Daian (secund), ultimul lector de specialitate la catedra Facultăţii de Educaţie Fizică şi Sport Iaşi.

În ce priveşte noutăţile, am aflat că alături de Chelea, Stanciu, Dorofte, Gheorghiu, Mocanu, Cojocaru, Spiridon, Bărdiţă, Adam, Ciocoiu, Zepciuc şi Chirilă au mai fost cooptaţi în lot Anicăi, Budeanu, Agrigoroaie şi Chisache, toţi de la Liceul cu Program Sportiv. De asemenea, în caz că va reuşi la toamnă să devină student la Iaşi, va fi transferat la Politehnica şi Săcăleanu, actualmente jucător la Piatra Neamţ, dar crescut ca junior la şcoala handbalistică a profesorului Dumitru Olteanu. Din păcate, problemele legate de serviciile jucătorilor încă nu s-au rezolvat, dar, din cele spuse de dl. Dan Cornel, există promisiuni şi sponsori care vor oferi o mînă de ajutor handbalului masculin. Antrenamentele de acomodare se vor desfăşura pînă pe 25 iulie în localitate, urmînd ca a doua zi echipa să plece pentru zece zile la Borsec, unde va "munci" pe rupte. Campionatul diviziei B va lua startul pe 3 septembrie, meciurile se vor disputa numai sîmbăta, în timp ce etapele Campionatului şcolar se vor desfăşura duminică. Hotărîrea aparţine F.R.H. şi dă posibilitatea juniorilor cu dublă legitimare să poată juca atît în Campionatul şcolar, cît şi în diviziile naţionale de seniori. "Dacă Politehnica va ataca noul sezon în aceeaşi alcătuire (există şi unele cereri ale jucătorilor de a părăsi echipa), team-ul handbalistic ieşean va promova în prima divizie a ţării", este părerea

Dumitru Olteanu, noul antrenor al handbaliştilor de la Politehnica

vicepreşedintelui clubului studenţesc. Subscriem la această idee, cu menţiunea că în primul rînd ar trebui rezolvată partea materială, fără de care nu se va înhăma nimeni la treabă. **(Leonard CĂNĂNĂU)**

Ciclism - Turul Franţei '94

Au fost depăşiţi şi Alpii!

Principalul criteriu cu care se poate aprecia gradul de atractivitate a unei competiţii sportive este evident numărul de spectatori. Din acest punct de vedere, Turul Franţei, al Italiei şi Spaniei, plus Campionatul Mondial pe şosea formează un careu care poate fi foarte bine asemuit cu turneele Marelui Şlem în tenis de cîmp. De aceea nu m-a surprins cu nimic debutul transmisiei de ieri de la etapa a XVIII-a (Moutiers - Cluses, 174 km), cînd comentatorul T.V. David Duffield spunea că agenţii de turism din zona Alpilor mulţumeau încă o dată organizatorilor turului pentru că nici în acest an n-au fost uitaţi. Exemplul oferit era cel al nopţii de miercuri cînd au fost rezervate 23.000 paturi în împrejurimile oraşelului Val Thorens! Ieri, vremea n-a mai ţinut cu cicliştii, cum a fost cu o zi înainte, ci mai degrabă cu turiştii dornici de un bronz montan. Au fost favorizate astfel evadările şi n-am dus lipsă de aşa ceva, dar pînă la urmă majoritatea au fost doar tentative. La prima înălţime "punctată" (Moutiers L'Esque), Chioccioli, Mottet, Abdujaparov, De Clercq, Santamaria încercau, deja, lovitura de graţie. Iluzii deşarte, ei fiind repede aduşi la realitate, adică în masa mare a plutonului. Apoi lituanianul Kasputis (Chazal) şi olandezul Breukink (O.N.C.E.) au încercat şi au reuşit să ajungă primii la "Col de la Croix-Fry", cu precizarea că Breukink nu mai putea ţine ritmul. El a fost prins repede de Ugrumov (Gewiss), apoi de Pascal Lino. N-a fost vorba de nici o încercare de grupare, cei patru alergînd fiecare pe cont propriu. Kasputis, fost campion mondial de juniori acum 9 ani, părea intangibil, dar pe panta spre "Le Grand Bernard", a fost ajuns şi depăşit de vecinul letonian Ugrumov. Lino are o întîrziere de 50 de secunde, Breukink de 1'54", grupul lui Indurain, Virenque, Pantani şi Leblanc, de 2'37", iar "grosul" de 9'20". În timpul infernalei coborîri (un prieten pe care l-am corupt spre ciclism pentru cîteva ore spunea că aşa ceva este posibil doar pe şoselele "lor" şi avea mare dreptate), simţind că nu e de joacă, Indurain, Pantani, Leblanc şi Virenque pleacă în urmărirea fruntaşilor. La legendarul punct de trecere Colombiére, se menţine ordinea, dar Leblanc pierde ceva secunde avînd probleme mecanice. Aproape de final, Indurain şi Virenque (Festina) trec de Breukink, Kasputis, Lino şi sosesc pe locurile 2, respectiv 3, la 2'39" de Ugrumov, care a răzbunat astfel pierderea etapei trecute. Au urmat Escartin (Mapei-Clas), Pantani (Carrera) şi Conti (Lampre-Panaria) la 3'25". În clasamentul general, Indurain a adunat 91h37'43" şi este urmat de Virenque la 7'22", Ugrumov la 8'55", Pantani la 8'57" şi Leblanc (Festina) la 9'29". **(George ANGHEL)**

TELEX INTERNAŢIONAL

■ Fotbaliştii români în atenţia cluburilor italiene şi spaniole

După prestaţia de la World Cup '94, echipele italiene şi spaniole doresc să-i achiziţioneze pe jucătorii români. Campioana Spaniei, F.C. Barcelona este interesată de Gheorghe Hagi, deşi actuala sa echipă, formaţia italiană Brescia, nu este prea încîntată să-l cedeze pe mijlocaşul român. Purtătorul de cuvînt al clubului italian a declarat însă că doreşte să ajungă la un acord cu Barcelona, care i-a oferit lui Hagi un contract avantajos pe o perioadă de trei ani. În compensaţie, Brescia va încerca să achiziţioneze un alt fotbalist român, pe Ilie Dumitrescu, de la Steaua Bucureşti. În ce-l priveşte pe Florin Răducioiu, acesta a fost transferat de echipa sa AC Milan, la formaţia Espanol Barcelona, informează Reuter.

■ CBF, o prezenţă nedorită la Sao Paulo

Primăria oraşului Sao Paulo a declarat că membrii Confederaţiei Braziliene de Fotbal sînt persoane indezirabile în metropolă. Primarul oraşului, Paul Maluf, a arătat că este foarte decepţionat de faptul că CBF, organizatoarea turneului triumfal al echipei naţionale, campioană mondială, a exclus Sao Paulo de pe lista oraşelor vizitate. Pentru acest fapt, Primăria a hotărît ca membrii conducerii Confederaţiei Braziliene de Fotbal (CBF) să fie consideraţi, în viitor, prezenţe nedorite în acest oraş. "Concetăţenii s-au simţit frustaţi şi dezamăgiţi, în urma acestei omisiuni, întrucît şi ei ar fi întîmpinat cu aceleaşi sentimente de caldă recunoştiinţă echipa noastră campioană", a subliniat primarul. De menţionat că la reîntoarcerea în ţară, parada victoriei echipei cariocas a trecut numai prin oraşele Recife, Brasilia şi Rio de Janeiro.

■ Skuhravy: "oferta clubului Leeds este ilogică"

Atacantul ceh, Tomas Skuhravy, a declarat că încă negociază cu echipa engleză de primă divizie, Leeds United, transferul său de la formaţia italiană Genoa. "Ar fi ilogic dacă m-aş duce la un club care mi-ar oferi condiţii financiare mai proaste decît la Genoa" a declarat fotbalistul ceh cotidianului "Mlada Fronta Dnes". Leeds i-a oferit lui Skuhravy 3 milioane de lire sterline (4,68 milioane de dolari), dar "Bombardierul" a apreciat această ofertă ca "ilogică". "Genoa mă vinde pentru că încă mai am un nume, iar contractul va fi în favoarea formaţiei italiene. Dar dacă nu ajung la un acord cu Leeds, intenţionez să-mi respect contractul cu Genoa, care expiră în vara anului 1996". Skuhravy a mai adăugat că se va întîlni cu oficialii englezi în această săptămînă. "Nu mă tem de fotbalul englez şi nici nu ezit pentru că eu m-am stabilit deja în Italia".

■ Antrenorul lui Celtic Glasgow face modificări

Noul selecţioner al echipei Celtic, Tommy Burns, este hotărît să facă modificări în lotul formaţiei pentru creşterea valorii "11"-lui. El l-a cedat formaţiei Stoke City pe portarul Carl Muggleton, pentru suma de 200.000 lire sterline (310.000 $) şi l-a rechemat la club pe Charlie Nicholas. În ceea ce îl priveşte pe Nicholas, acesta revine la formaţia din Glasgow după un periplu la echipele Arsenal Londra şi Aberdeen. Referitor la contractul semnat cu Nicholas, Burns a declarat ziariştilor: "Sînt bucuros că Charlie a acceptat să semneze un nou contract. El ştie ce aşteptăm noi din partea lui". Cu privire la dorinţa de a-i avea în rîndurile elevilor săi pe Andy Walker şi Simon Donnelly, tehnicianul englez a ţinut să sublinieze că va face tot ce depinde de el pentru ca cei doi să fie prezenţi în linia de atac a echipei pe care o pregăteşte pentru noul sezon.

■ Mingea Adidas e de vină...

Fostul portar al naţionalei engleze de fotbal, Ray Clemens, este de părere că multe dintre execuţiile tehnice nereuşite de la turneul final al Campionatului Mondial de Fotbal din SUA se datorează noii mingii Adidas. Clemens a arătat, pe postul de televiziune "Eurosport", că noua minge este foarte uşoară, jucătorii fiind tentaţi să o lovească prea tare. "Astfel se explică multe dintre şuturile peste poartă şi pasele greşite de la World Cup", a spus Clemens. Goalkeeper-ul englez a mai opinat că atacantul bulgar Hristo Stoicikov ar fi trebuit să primească, pe lîngă premiul pentru cele mai multe goluri marcate, şi un trofeu pentru "cel mai bun actor al turneului". Stoicikov a fost protagonistul multor căzături spectaculoase din care a sperat să obţină lovituri libere periculoase, fără să fi fost cazul - a apreciat Ray Clemens.

■ Pregătiri pentru CM din 2002

Naţionala de fotbal a Chinei a fost eliminată devreme din preliminariile calificărilor la World Cup '94, dar la sud-vest de oraşul brazilian Sao Paulo se află în cantonament o echipă de tineri fotbalişti chinezi care vor avea grijă să îndrepte lucrurile în viitor. 22 din cei mai buni juniori între 14 şi 17 ani au fost trimişi aici pe o perioadă de cinci ani pentru a se pregăti. Scopul: să ajungă la rafinamentul şi eleganţa fotbalului brazilian. Ca toţi locuitorii acestei ţări, în perioada Campionatului Mondial băieţii au stat în faţa televizoarelor, ovaţionînd în ritmn de samba victoria Braziliei aspura Suediei din semifinale. Tinerii ucenici erau însă cu gîndul la anul 2002, cînd, cu puţin noroc dar cu foarte multă muncă, vor îmbrăca tricourile în culorile naţionale la turneul final al Campionatului Mondial, care va fi organizat pentru prima oară undeva în Asia. Însoţiţi de doi antrenori, un profesor, un bucătar, un translator, un doctor şi de directorul tehnic al Federaţiei Chineze de Fotbal, echipa se antrenează 6 zile pe săptămînă sub îndrumarea directă a fostului antrenor al echipei de tineret a Braziliei, Ecio Pasca. Seara urmăresc la televizor evoluţia idolilor sud-americani. Dimineaţa ei au timp să reflecteze asupra propriilor progrese. Jurnalele zilnice ale copiilor sînt citite de antrenori: "Astăzi nu m-am comportat bine" se confesează un tînăr de 17 ani, vedeta lotului, Zhang Xiaorui. În week-end viitori fotbalişti urmăresc partidele profesioniştilor. Cînd nu joacă fotbal şi nici nu privesc la televizor ei studiază matematica, limbile chineză şi portugheză. În această lună, din cauza Campionatului Mondial, lecţiile au fost întrerupte, iar copiii au urmărit toate cele 52 de meciuri. Lecţiile de portugheză sînt axate în principal pe limbajul fotbalistic, astfel ca elevii să poată înţelege instrucţiunile antrenorului Ecio Pasca. Mai mult decît fotbalul, acesta vrea să le transmită micilor chinezi ceea ce brazilienii numesc "ginga": supleţea (de dansatori de samba) a fotbaliştilor sud-americani. "Băieţii ăştia sînt prea rigizi. Trebuie să îi dezmorţesc" spune Ecio. "Ginga" este principalul motiv pentru care China a ales Brazilia ca "mentor" fotbalistic. Şi Germania a fost luată în considerare dar mai apoi s-a renunţat la ea pentru că "fotbalul german se bazează pe forţă" în timp ce "fotbalul brazilian este mult mai tehnic", explică antrenorul Li Hui. În ciuda performanţelor încurajatoare, să faci o învingătoare dintr-o ţară fără tradiţie fotbalistică este o încercare formidabilă. "Va fi foarte greu să ajungem la C.M." este de părere Li Hui. În acelaşi timp brazilianul Ecio este conştient de imensa responsabilitate a sarcinii sale. Şi se pare că şi echipa de viitoare super-staruri este conştientă de răspunderea sa. Pînă acum, ea a disputat aporape 70 de meciuri cu cluburile locale şi a pierdut doar de 2 ori, o performanţă pe care antrenorul brazilian o pune pe seama disciplinei şi devotamentului asiatic. Cînd echipa lui Ecio a învins formaţia Sao Paulo cu 6-1, antrenorul acesteia le-a făcut micilor chinezi un original compliment. "La dracu" a ţipat el la jucătorii săi, "o să vă trimit în China să învăţaţi fotbal".

Canonizări în Bulgaria

Un bulgar a oferit Bisericii Ortodoxe o donaţie în valoare de 250 000 de leva (5 000 de dolari), dacă îi canonizează pe doi fotbalişti ai echipei naţionale: atacantul Hristo Stoicikov şi fundaşul Petar Hubcev. Kiril Donev este cel dispus să cedeze suma de bani unei mănăstiri din secolul al 19-lea, dacă îi face sfinţi pe cei doi, anunţă agenţia oficială BTA, citată de REUTER. Mai mult, Donev va dubla suma dacă preotul Nestor al respectivei mănăstiri va fi de acord să picteze chipurile fotbaliştilor pe zidurile acestui lăcaş. Aceeaşi agenţie comentează că cererea comerciantului din Alexandrovo "este fructul pasiunii sale necontrolate pentru fotbal". Mănăstirea nu a dat încă un răspuns extravagantei solicitări. Între timp, preşedintele Bulgariei, Jeliu Jelev, le-a decernat fotbaliştilor cea mai înaltă distincţie "Stara Planina", pentru performanţa lor de la World Cup.

PRONOSPORT

Concursul din 23-24 iulie

1. Hacken Göteborg - Electroputere Craiova **1, x**
2. Lokomotiv Sofia - Sparta Praga **x**
3. F.C. Karlsruhe - Young Boys Berna **1, x**
4. F.C. Tyrol Innsbruck - Lausanne **1**
5. A.I.K. Stockholm - Bayer Leverkusen **x, 2**
6. Inkast F.S. - Hambürger S.V. **1, x, 2**
7. F.C. Vac Samsung - Inter Bratislava **1**
8. F.C. Sion - Rapid Viena **1, x**
9. B.K. Odense - Dynamo Dresden **x, 2**
10. F.C. Servette Geneva - I.F. Brondby **1**
11. Slavia Praga - Slovan Bratislava **x, 2**
12. S.M. Caen - I.F.K. Nörrköping **1, 2**
13. Willem Tilburg - Lyngby B.K. **1**

Boris Becker, din nou accidentat

Fostul campion de la Wimbledon, Boris Becker, nu va participa săptămîna viitoare la Openul Canadian din cauza unei accidentări la picior, anunţă agenţia germană SID. Dacă nu va juca la Toronto, Becker ar putea coborî în clasamentul ATP sub locul 10. Se pare totuşi că accidentarea tenismanului german este destul de serioasă pentru că medicul şi fizioterapistul său l-au sfătuit să nu joace. Nu se ştie dacă Becker va participa la turneul de la Los Angeles.

AGENŢIA DE TURISM NET

Casa Modei - mezanin. Telefon 032/117596

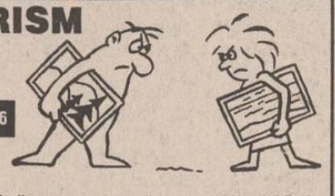

Sejur pe Litoralul Mării Egeei

În perioada 9-19 august. ★ 6 zile cazare şi masă, pe malul lacului Bafa (Club Natura Oliva), în mijlocul unei plantaţii de măslini ★ 2 zile cazare la Istambul ★ 2 zile cazare şi masă în România ★ transport autocar ★

Preţ 365.000 lei

Vă provoacă să participaţi la excursia organizată în Turcia - 24 iulie (50.000 lei)

De asemenea, organizează tabere şcolare şi studenţeşti, de 10 zile, la BORSEC - 67.000 lei; BUŞTENI - Hotel SILVA; DURĂU - Hotel BRADUL; VATRA DORNEI - Hotel BRADUL-CĂLIMANI ★ cazare vile II ★ masă ★ transport cu autocarul ★

LITORAL - SEZON ESTIVAL 1994

OFERTĂ TURISTICĂ

Serii de 7 zile (6 nopţi) (1 PC-10.000 lei)	VENUS Hotel BRINDUŞA	JUPITER Hotel TISMANA	CAP AURORA Hotel ONIX
24-29 iulie 30 iulie-4 august 5-10 august 11-16 august 17-22 august 23-28 august	58.800 lei	75.000 lei	75.000 lei
29 august-3 septembrie 4-9 septembrie	50.400 lei 36.000 lei	63.000 lei 43.800 lei	63.000 lei 43.800 lei
Complex Hotelier DOBROGEA-MAMAIA (TV şi telefon în cameră, pensiuni complete la 10.500 lei/zi)			
26 iulie-4 august (10 PAX) 5-14 august (10 PAX) 15-24 august (10 PAX)		220.000 lei	
25 august-3 septembrie (10 PAX)		209.500 lei	
4-9 septembrie (6 PAX) 10-15 septembrie (6 PAX)		105.000 lei	

1 PAX = pensiune completă şi cazare

La cerere, agenţii noştri se pot deplasa la domiciliul Dvs. pentru eliberarea biletelor. Vă invităm la sediul Agenţiei de Turism "NET" să vizionaţi caseta video cu imagini din hotelurile incluse în oferta noastră!

CU NET CÎŞTIGAŢI O ZI DE PLAJĂ!

Agenţia de Turism NET organizează transport autocar, pe traseul IAŞI-CONSTANŢA-MANGALIA şi retur, cu opriri în staţiunile de pe Litoral.
Plecări din Iaşi - ora 4,00. Sosirea pe Litoral - orele 15,00 - 16,00.
Plecări din Mangalia - ora 19,30.
Preţ autocar - dus: 7.000 lei/persoană;
- dus-întors: 13.200 lei/persoană.

Hotel UNIREA
Et. 12, cam. 1209
tel. 112928
fax 153463

UNICO
multiSAT tv
vă propune următoarea schemă de programe:
■ TF1 ■ TVR1 ■ MTV ■ ■ M6 ■ ET1 ■ FRANCE 2 ■ ■ RT4 ■ CANALE 5 ■ ■ SAT1 ■ CMT ■ TVR2 ■ ■ RTL ■ CN -TNT ■ ■ EUROSPORT ■ PRO7 ■ ■ ITALIA1 ■ EURONEWS ■ ■ RTL FRANCE ■ NBC ■
Puterea de a alege!

RTL
Canal R7, Sistem PAL, 6,5 MHz,
- filme aristice
- show-uri
- magazin matinal
- 12 jocuri distractive
- 18,30 seriale
- 0,15 RTL Night Show
Program difuzat în limba germană

CARTOON NETWORK
Canal R8, Sistem PAL, 6,5 MHz,
- desene animate pentru toţi copii
- 19,30 FRED şi BARNEY
- 20,00 BUGS BUNNY
- 21,00 filme artistice
Program difuzat în limba engleză

EUROSPORT
Canal R10, Sistem PAL, 6,5 MHz,
- reportaje
- ştiri din domeniul sportului
- interviuri
- vă oferă imagini de la sporturile cele mai neobişnuite, pînă la fotbal, tenis, automobilism.
Program difuzat în limba engleză

PRO7
Canal R11, Sistem PAL, 6,5 MHz,
- puteţi viziona cele mai îndrăgite seriale şi filme artistice
- 16,00 DYNASTY (serial), tradus
-21,15 film artistic, tradus
Program difuzat în limba germană

TV EUROPA NOVA
canal 54

Vineri, 22 iulie, ora 20,50

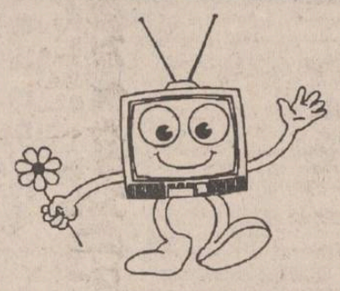

Film artistic

Lovitură mortală

cu: Don Johnson, Penelope Ann Miller, William Forsythe; regia: John Frankenheimer.
producţie SUA

MICA PUBLICITATE

RADIO NORD-EST IAȘI

72,44 FM - STEREO

anunță organizarea unui concurs de selecție pentru ocuparea unor posturi de:

♦ realizator programe ♦
♦ reporter ♦
♦ editor ♦

Dacă sînteți tineri, activi, interesați de subiecte actuale, aveți prezență de spirit, calități legate de comunicare și o voce clară și plăcută, atunci nu ezitați. Depuneți un curriculum vitae și o motivație la sediul stației din B-dul Copou nr. 3 (clădirea "Consart"), etaj 4.
Astăzi este ultima zi în care se primesc înscrieri.

UN NOU MAGAZIN
DECORA

specializat în
podoabe pentru mirese
(coronițe, voaluri, buchete de mireasă,
flori pentru companioni,
podoabe pentru lumînări)
și **pentru orice ocazii festive,**
vă așteaptă în
bd-ul Ștefan cel Mare și Sfînt,
bl. B2, parter
(între B.R.C.E. și blocul U.J.C.M.).
Florile Decora
vă pot ajuta să fiți cea mai frumoasă mireasă.

S.C. A&D NERIO S.R.L.
Telefon 147165.
Program 10-20 zilnic, inclusiv sîmbătă.

ALARME AUTO

S.T.M. s.r.l. - distribuitor exclusiv KSS Korea
CĂUTĂM DISTRIBUITORI ÎN ȚARĂ
Tel. 6311594;3112253

La porțile Orientului, un ziar în stil occidental

Poziția 1003 în catalogul presei
Abonamentele se pot contracta la orice oficiu poștal din țară

EXTRACT PENTRU SLĂBIRE RAPIDĂ

NORD-EST GROUP S.R.L.

Fiecare dintre noi a căpătat de-a lungul timpului, din diferite motive, cîteva kilograme în plus. Puteți scăpa cu ușurință de această povară folosind extractul hidroalcoolic cu plante aromatice pentru slăbit

Snelli & Natura

Extractul a fost pus la punct, după ani de experiențe, de către medici recunoscuți, în laboratoarele italiene. Folosind acest extract, cîte 40 de picături înainte de fiecare masă, veți obține, în 2-3 săptămîni, rezultate spectaculoase, care vă vor uimi și pe d-voastră.
Peste tot în lume, zilnic, milioane de oameni își păstrează silueta folosind cu succes

Snelli & Natura

Fiecare cutie pe care v-o oferim, în afară de cele două sticluțe cu Snelli & Natura, conține și modul de întrebuințare în limba română.
Gratuit, în aceeași cutie primiți două rețete Snelli & Natura care vă ajută dacă suferiți de constipație sau de retenție de apă.
În aceeași cutie vă punem, de asemenea, la dispoziție și o fișă de dietă pe care veți putea urmări evoluția greutății d-voastră.
Compania **NEST** vă oferă această minune a medicinei contemporane la prețul de **70.000** lei.

Telefonați la numărul 117596 și veți primi extractul
Snelli & Natura
la sediul firmei sau acasă, în maximum 48 de ore.

$ CURSUL VALUTAR valabil pentru ziua de 22.07.1994

Cursul de referință stabilit pentru principalele valute în urma licitației de la BNR, valabil pentru astăzi este de:

1690,00 lei/USD
2614,35 lei/GBP
315,80 lei/FRF
1082,26 lei/DEM
Volumul tranzacțiilor încheiate:
10.902.879,13 USD

CURSUL DE SCHIMB AL PRINCIPALELOR VALUTE
VALABIL PENTRU DATA DE 21-07-1994

Casele de schimb valutar	DOLAR C	DOLAR V	DOLAR CS	MARCA C	MARCA V	MARCA CS
BANCA AGRICOLĂ - Tel. 113133	1675	1692	3%	1000	1010	3%
BRCE - Tel. 145555	1605	1669,2	1%	1019,95	1060,75	1%
BRD - Tel. 142837	1610	1674	1%	1021	1061	1%
BANKCOOP - Tel. 112566	1620	1690	0%	1051	1103	1%
BANCA DACIA FELIX - Tel. 142526	1650	1780	3%	960	990	5%
CREDIT BANK - Tel. 117591	1675	1725	6%	1045	1076	6%
Casa de schimb "EDMOND" tel. 115309	1615	1695	0%	1000	1050	0%
Casa de schimb "HIGECO" tel. 112035	1640	1699	0%	1030	1048	0%

c - cumpărare v - vînzare cs - comision

FIMEX

O ALEGERE INSPIRATĂ
Distribuitor autorizat
Computerland
● mașini de scris electronice SMITH CORONA ●
SHARP
● mașini de scris electronice seria PA 3000 ●
Str. Cuza Vodă nr. 10. Telefon/fax 117307.

AGENȚIA DE TURISM MOLDAVIA

Iași, str. 14 Decembrie 1989, nr. 4
(fost Ștefan cel Mare nr. 4)

organizează excursii în țările:
TURCIA 27-30 iulie; POLONIA 23-28 iulie;
Excursie de 9 zile în TURCIA,
NOU cu plecare pe 15 ale lunilor august, septembrie, octombrie, pe itinerariul
ISTAMBUL-CEANACALE-TROIA-PERGAMON-EFES-IZMIR

Agenția oferă locuri pe LITORAL în stațiunea **SATURN**, la hotel și căsuțe, precum și bilete în toate stațiunile din țară.

Înscrieri și informații la sediul agenției și la telefon 112564, zilnic între orele 7,30-19,30.

FRESCO

MADE IN ITALY

Reprezentanța
FRESCO
Iași
Str. Aleea Rozelor nr. 8, sc. B, et. II, ap. 12, tel./fax 132607.

vă oferă, din stoc sau la comandă:
- dozatoare pentru sucuri și bere;
- esențe naturale (ORANGE, COLA, MANGO, CĂPȘUNI etc.);
- îndulcitori (zaharină, aspartam, acid citric, citrat de sodiu);
- mașini pentru înghețată;
- mașini pentru paste făinoase;
- vitrine frigorifice;
- mașini pentru cafea
- espresso;

The Times of Romania

Cea mai citită publicație în limba engleză tipărită în România publică anunțurile dumneavoastră pentru cititorii din străinătate și pentru turiștii străini din țară.

Puteți publica în **The Times of Romania** *anunțuri matrimoniale, cereri și oferte de asociere, oferte și cereri de mînă de lucru, oferte turistice, alte anunțuri.*

The Times of Romania *se distribuie săptămînal în marile hoteluri din țară, în ambasade, în consulate, tuturor companiilor mixte din România și în 18 țări din Europa de Vest și din S.U.A., pe bază de abonament.*

Anunțurile dumneavoastră se primesc zilnic, la sediul cotidianului **MONITORUL**. *Traducerea anunțurilor în limba engleză este asigurată de serviciul de specialitate al săptămînalului* **The Times of Romania.**

AUTO-MOTO

■ Vînd Audi 100. Tel. 126835, după ora 16,00.

■ Vînd autoturism Dacia 1300, cu elemente de 1310. Preț avantajos. Tel. 136784, între orele 8,00-21,00. (3379)

VÎNZĂRI

Vînd huse auto - preț negociabil - și fier de călcat ZASS, nou.
Telefon 164248, după ora 17,00.

■ Vînd var - non stop - Șos. Bucium, Tomești, lîngă Serele Vlădiceni. (3361)

■ Vînd urgent tarc copii, cu placă, model german. Tel. 142330 sau 126119

■ Doriți un prieten? Un apărător? Cumpărați un Dobermann. Tel. 177693. (3345)

■ Vînd mașină de cusut "Ileana". Adresa b-dul Tudor Vladimirescu 85, bl. 85, sc. A, ap. 3, fam. Ștefanache. (3389)

■ S.C. RODANCON S.R.L. vinde marmură import Turcia, de culoare albă, neagră, grena, și oțel beton la prețuri avantajoase. Relații la tel. 145590, 144811. (2987)

CASE, TERENURI

■ Vînd apartament 4 camere, Centru Civic, preț negociabil, 21.000 dolari. Tel. 119072.

■ Vînd (sau schimb cu două garsoniere) apartament cu două camere, confort I, zona Frumoasa, și apartament cu trei camere, semidecomandat, zona Alexandru cel Bun. Tel. 164696.

■ Vînd apartament deosebit, 4 camere, et. II, confort I - Păcurari PECO. Tel. 142330.

ÎNCHIRIERI

■ Consiliul local Golăiești închiriază auto-camion marca Roman-Diesel (7,5 tone), pentru efectuarea de transport marfă - pe perioade scurte sau termen lung. Prețuri negociabile. Informații, tel. 140579. (3387)

SCHIMBURI

■ Schimb casă cu teren (vad comercial excepțional) contra două apartamente cu 2 camere, zonă centrală. Tel. 110527.

■ Schimb apartament 2 camere cu locuință București. Tel. 172557.

■ Schimb apartament 4 camere, confort I, zona Tătărași, cu un apartament 2 camere și o garsonieră, același confort, plus diferență. Tel. 174374. (3384)

PIERDERI

■ Pierdut dovadă de certificat de înmatriculare pe numele Marin Constantin. O declar nulă. (3385)

LOCURI DE MUNCĂ

■ Societatea Comercială COMPAN S.A. Iași anunță concurs pentru ocuparea a 4 (patru) posturi brutari (cocatori pe cuptoare DAMPF). Condiții: bărbați, vîrsta maximă 45 ani, stagiu militar satisfăcut, școală profesională, domiciliul stabil în municipiul Iași. Înscrierile se fac pînă la 15.08.1994. (3356)

DIVERSE

■ Firmă particulară, importatori direcți, oferim și instalăm alarme auto cu telecomandă radio și închidere centralizată. Prețuri competitive. Căutăm distribuitori în țară. Tel. 01/6311594, 01/3112253.

■ MEDITAȚIA VIPASSANA. Al treilea curs VIPASSANA din România va avea loc la Iași, între 10-21 august. VIPASSANA înseamnă a vedea lucrurile așa cum sînt. Meditația nu înseamnă retragerea din societate, ci permite celor care o practică să facă față, calm și echilibrat, tuturor problemelor vieții. Este un proces de purificare prin autoobservare. Tehnica nu are nimic comun cu vreo religie sau sectă organizată, dezvoltînd - pe baza unei vieți morale - capacitatea de concentrare, controlul asupra minții, cunoașterea propriei naturi interioare, compasiunea și iubirea curată. Participarea la cursurile VIPASSANA este gratuită. Hrana va fi vegetariană, cursanții trebuind să se angajeze să nu consume nici un intoxicant (cafea, alcool, țigări etc.) și să respecte timp de 9 zile tăcerea. Programul zilnic se va desfășura între orele 4,00-21,30. Pentru informații și înscrieri puteți telefona la numerele: 144855 și 146673.

S.C. PRESUM PROIECT S.A. Iași organizează concurs pentru ocuparea postului de MANAGER, conf. L 66/1993. Relații la tel. 032/123810.

FELICITĂRI

■ Crețu Constantin, fost elev la Liceul "M. Eminescu", actualmente elev la Liceul C.F.R., urează mamei sale, alături de fratele lui, Nicușor, multă, multă sănătate. (2885)

DECESE

■ Familia profund îndurerată anunță încetarea fulgerătoare din viață, la numai 57 de ani, a celui ce a fost un bun și minunat soț, tată și bunic, LUPU PETRU, din satul Valea-Satului, comuna Grajduri, județul Iași. Înmormîntarea va avea loc sîmbătă, 23 iulie 1994, în satul Valea-Satului, comuna Grajduri. (3383)

■ Nicoleta - fiică, Dan și Nelu - fii, Mariana - soră anunță cu adîncă durere încetarea din viață după o lungă și grea suferință a scumpei lor mame, LAZĂR MARIA, 53 de ani. Corpul neînsuflețit este depus la Biserica "Sf. Treime". Înmormîntarea va avea loc vineri, 22.07.1994, ora 12,00. Vei rămîne veșnic în inimile noastre. (3390)

CONDOLEANȚE

Familiile Amarii și Bărgăoanu anunță cu durere dispariția celei ce a fost
MARIA BĂRGĂOANU
mamă și bunică devotată. Ne vom reaminti mereu de ea cu drag.

■ Diriginta și colectivul clasei a XII-a C de la Liceul de Informatică sînt alături de Oana Mardare, la greaua suferință provocată de pierderea tatălui. (3380)

MULȚUMIRI

■ Familia Jidoveanu mulțumește colectivului secției Termomecanice CET 1 pentru sprijinul material și moral, fiind alături de familia îndurerată de greaua pierdere a celui ce a fost GABRIEL JIDOVEANU. (3382)

■ Prof. dr. ing. Constantin Preda mulțumește tuturor celor care au fost alături de familia îndoliată la marea durere pricinuită de dispariția prematură a celui ce a fost ing. SIDORA PREDA. (3381)

ROCKERI

În fiecare seară, începînd cu ora 18[00], audiții muzicale ROCK, oferite de *Radio NORD-EST*, completate de o bere rece oferită de firma **NOS**, în atmosfera plăcută, relaxantă și tinerească din

ȘTRAND

MUZICĂ BUNĂ, PREȚURI MINIME

PREMS

PREM BRAȘOV

PRIN MAGAZINUL DE PIESE AUTO
Str. Sf. Lazăr 76
Tel. **119353**

VĂ OFERĂ

■ **Arbori cotiți** DACIA 1300, 1410, ARO D-127, Saviem ■ **Cuzineți** ■ **Pivoți** ■ **Bielete direcție** ■ **Bielete antiruliu** ■ **Ax cu came pt. OLTCIT** ■ **Seturi motor** DACIA 1300, 1410, ARO D-127 ■

Program: luni - vineri - 8[00]-19[00]
sîmbătă - duminică - 8[00]-14[00].

ȘOFERI!

Cel mai ieftin ulei american original se află acum în Iași!

MEGA OIL

Este recomandat a fi folosit pentru toate tipurile de motoare (benzină, motorină). 20W40; 15W40; SAE40

La prețul de numai 4750 lei/litru veți găsi aceste tipuri de ulei la următoarele magazine și stații service:
■ **AUTO MOTO VELO** Păcurari ■
■ **SILVANA** - Piața Păcurari ■
■ **AUTOSERVICE** Păcurari ■
■ **MONTEGO** - Păcurari ■
■ **DACIA** - B-dul Independenței ■
■ **IGMA** - lîngă Mănăstirea Golia ■
■ **IMPEX CLEDOR** - str. Armeană ■
■ **FIX** (Reprezentanța PREMS) - lîngă Patinoar ■
■ **INTERAUTO** - Oancea ■
și la stația de benzină **MACEDONIA.**

Garantat 10.000 km

VOGATORE MULTIUSO

un echipament ideal de antrenament la domiciliu

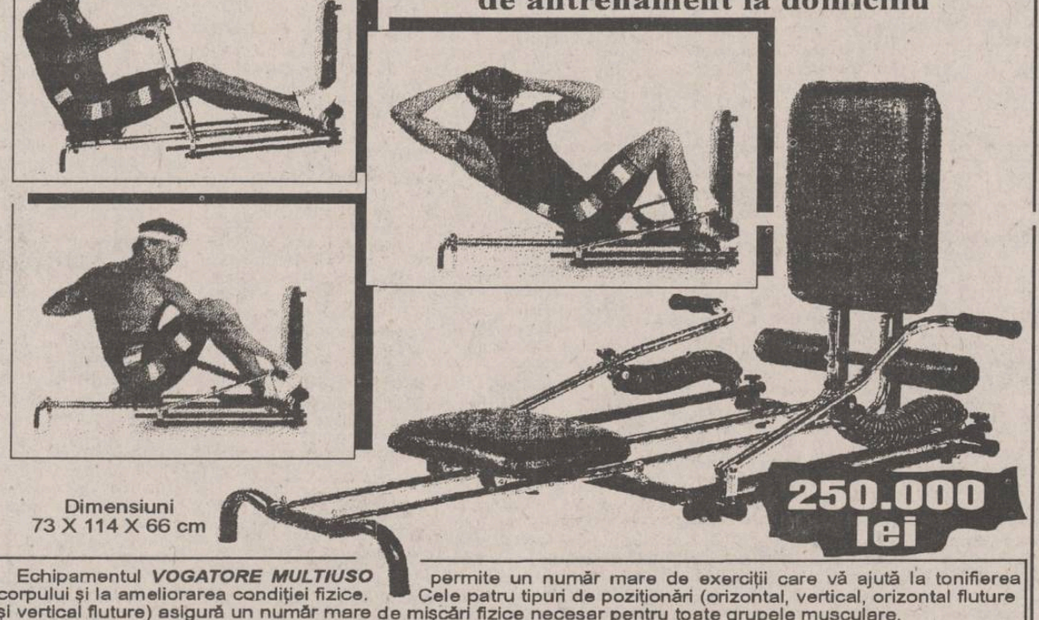

Dimensiuni
73 X 114 X 66 cm

250.000 lei

Echipamentul ***VOGATORE MULTIUSO*** permite un număr mare de exerciții care vă ajută la tonifierea corpului și la ameliorarea condiției fizice. Cele patru tipuri de poziționări (orizontal, vertical, orizontal fluture și vertical fluture) asigură un număr mare de mișcări fizice necesar pentru toate grupele musculare.
Acest aparat acționează ușor asupra țesutului muscular, înlăturînd grăsimea și dînd elasticitate și mobilitate articulațiilor.
Odată cu acest echipament vă punem la dispoziție toate instrucțiunile de funcționare, precum și un Catalog cu mișcările pe care le permite ***VOGATORE MULTIUSO***. Catalogul menționează, de asemenea, grupele de mușchi pe care le antrenează fiecare mișcare în parte, ajutîndu-vă să vă alcătuiți exerciții corespunzătoare.

Telefonînd la 117596, veți primi în 24 de ore acasă echipamentul *VOGATORE MULTIUSO*.

A apărut Monitorul TV

CUPRINDE PROGRAME Tv LOCALE, NAȚIONALE ȘI SATELIT

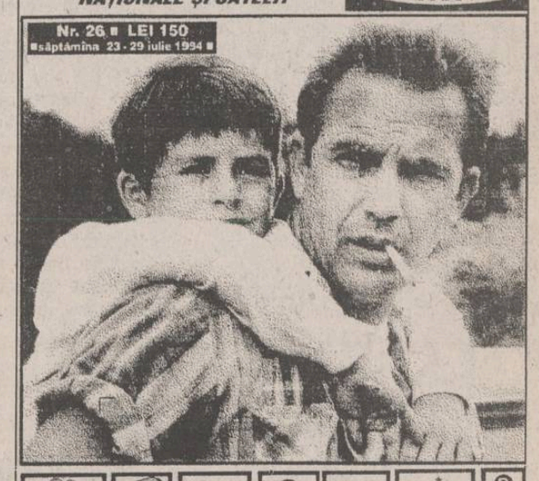

SERVICII

Denumirea serviciului	Observații	Telefon adresă
Reparații		
Reparații	frigidere și instalații frig la domiciliu. S.C. 6M	161331
Reparații	mașini cusut și de scris la domiciliu	124693
Reparații	TV color și AN, tragere în bandă. Sonor E. Nova	128356
Reparații	TV alb-negru și color la domiciliu	126927
Depanez	mașini de spălat automate, de orice tip	120087
Reparații	frigidere, instalații frig și bobinaj	122836
Diverse		
Meditez	matematică pt. admitere la facultate, 2000 lei/h.	128563
Traduceri	impecabile în toate limbile de circulație	118191
Execut	jaluzele PVC și aluminiu, elemente de finisaj interior.	177858
Execut	lucrări dactilografie	129204
Servicii medicale		
OPTICA 34	consultații oftalmologice cu medic . Montăm orice fel de ochelari (găsiți lentile sferice, cilindrice și pt. cataractă).	164062
PROFAMILIA	orice analiză de laborator	117008
Servicii video-foto		
Execut	lucrări video și foto	165658
INTER-MARKET SRL Magazinul KODAK	Filmări video și orice servicii foto.	114210
Pompe funebre		
SINDA UNIVERSAL	Servicii înmormîntare, îmbălsămare, sicrie, pomeni, coroane etc.	171233

Toate societățile comerciale (inclusiv persoanele fizice) care doresc să apară în această rubrică sînt așteptate la departamentul de mică publicitate al ziarului.

S.C. MONDEX S.R.L. - VINDE DIN STOC

● alcool rafinat 96,4° din cereale, sticlă de 1/l la prețul de numai 2735 lei/litrul fără T.V.A.;
● OFERIM BILETE DE ODIHNĂ PE LITORAL, EFORIE SUD la prețul de 25.000 lei minim și 130.000 lei maxim.
Relații la TELEFON 117408 (Hotel SPORT)

TELEFOANE UTILE

☎ SALVARE: 961
☎ POMPIERI: 981
☎ POLIȚIE: Inspectoratul Județean 146666, 140720, 146840; Municipiu - 146850; Serviciul Circulație - 140070.
☎ SERVICIUL ROMÂN DE INFORMAȚII - 145093, 146015
☎ A.C.R.: 112345; Service Bucium - 130177
☎ AGENȚIA C.F.R.: 147673
☎ INFORMAȚII GARĂ: 146333
☎ AUTOGARĂ: 146587
☎ TAXICOM: 953, 146593
☎ AGENȚIA TAROM: 115239
☎ INFORMAȚII AEROPORT: 178126
☎ STAȚII PECO: Baș Ceauș - 176865; Aurel Vlaicu - 175812; Bucium - 132891; Crișan - 112182; Păcurari - 164142; Sărărie - 147480
☎ DISPECERATE: R.A. Gaz-Metan - 141737; R.A. Apă-Canal - 142451; Renel - deranjamente - 147070; Termoficare - 141956; R.A. Locuința - 112434; Telefoane - deranjamente - 921; Protecția mediului - 147010.
☎ GARDA FINANCIARĂ: 114065, 112427.
☎ ADMINISTRAȚIA FINANCIARĂ: 143030
☎ CAMERA DE COMEȚ ROMÂNIA - MOLDOVA113120, 112686
☎ NOTARIAT: 147574
☎ TRIBUNAL: 146300
☎ PROCURATURĂ: 146630
☎ CAMERA DE COMERȚ: 117757
☎ CENTRUL MILITAR JUDEȚEAN: 146370
☎ HOTELURI: Moldova - 142225; Traian - 143330; Unirea - 142110; Sport - 137817
☎ POLICLINICA CU PLATĂ: triaj informații - 117244
☎ OFICIUL JUDEȚEAN PENTRU PROTECȚIA CONSUMATORILOR: 145392.

Monitorul cotidian de informații
monitorul expres
Str. Smîrdan nr. 5 ■ Tel. 17.25.57 (centrala) ■ Fax 14.45.77

■ REDACTOR ȘEF - Dan Radu
■ REDACTOR ȘEF ADJUNCT - Ovidiu Șimonca
■ SECRETAR GENERAL DE REDACȚIE - Eugen Leonte
ȘEFI DEPARTAMENTE:
■ Eveniment local: Toni Hrițac (int. 14)
■ Eveniment național și internațional: Cristian Racu (int. 19)
■ Economic: Costel Stroescu (int. 24)
■ Cultură: Dorin Popa (int. 19)
■ Sport: Eugen Florescu (int. 17)
■ Redactor de serviciu: Ion N. Oprea (int. 20)
■ Fotoreporter: Constantin Plop
■ Grafică: Lucian Amarii, Daniel Melinte.
■ Publicitate: Cristina Lozneanu (int. 18)
■ Producție: Tudor Agavriloaei (int. 26)
■ Difuzare: Mihai Tudose (int. 15)

NORD-EST PRESS
- agenție de presă -
Str. Smîrdan nr. 5 ■ Tel. 17.25.57 (centrala) ■ Tel/Fax 14.47.76
■ EDITOR: Mona Dîrțu ■ Redactor: Dana Scripcă ■

EDITOR
NORD - EST s.r.l
Str. Smîrdan nr. 5 ■ Tel. 17.25.57 ■ Fax 14.45.77

Director general: ALEXANDRU LĂZESCU
Director editor: FLORIN ZAMFIRESCU
Director de marketing: CEZAR CALUSCHI
Director executiv: GABRIEL RUSU

ABONAMENTELE se pot face la orice Oficiu Poștal din țară. MONITORUL figurează în catalogul Presei interne la poziția 838.
TIPAR OFFSET: MULTIPRINT, Iași str. Sf. Lazăr nr. 49

UNGHIUL DE TRAGERE

Opoziția nu vrea să piardă puterea!

Val CONDURACHE

N-am întîlnit, pînă acum, vreun om care să recunoască altuia inteligența, talentul, priceperea, abilitatea politică. Cînd cineva îți face un compliment, are grijă să strecoare un epitet otrăvit. Din neputința de a recunoaște calitățile altuia se naște, în lumea post-comunistă, vidul de competență. Nimeni nu recunoaște pe nimeni, în nici un domeniu: trăim într-o lume în care fiecare contestă pe fiecare; încredințat că, în locul lui, s-ar descurca mai bine. De aceea nimeni nu apucă să ducă la bun sfîrșit un proiect: alături e-un altul care ar face-o mai bine și din nerăbdare se repede să-l devore înainte de vreme pe cel ce-a început să facă ceva.

Luptele pentru întîietate au contat mai mult în perioada post-comunistă decît scenariile imaginate de gazetari înfierbîntați. În cea mai neînsemnată întrunire nu se poate impune o idee: de cum ai exprimat-o, vine un altul să te combată. Nimănui nu-i trece prin cap să adauge, la construcția ta, încă o piatră, ar însemna să-ți recunoască meritul de a fi ridicat o temelie. La noi, dialogul se înfiripă din momentul în care preopinentul este desființat: fundațiile ridicate de el sînt scoase piatră cu piatră. Se sapă alte șanțuri, se toarnă o altă fundație. Tot ce a fost înainte ține de domeniul erorii.

În urmă cu cîteva zile, guvernul Roman a sărbătorit, cu o nostalgie rău mascată, 4 ani de la instalare. De ce-a simțit nevoia să o facă? Pentru că toată lumea pare să uite că, în toate contradicțiile prin care-a trecut și în toate rătăcirile, guvernul Roman a început demontarea structurilor comuniste. Tehnocrații lui Roman au început reforma, chiar dacă de numele lor se leagă, implacabil, evenimentele din 13-15 iunie 1990. De la întîlnire au lipsit d-nii Adrian Năstase și Dan Mircea Popescu. Nici unul din ei nu a dorit să-și motiveze absența prin participarea la puterea de acum: nu a existat nici o delimitare politică, lucru pe care nimeni nu l-a remarcat. Cu scuzele de rigoare, colegii de altădată au fandat grațios, dar nu s-au dezis. Și chiar dacă demontarea structurilor comuniste continuă, greoi, în guvernarea de acum, nimeni nu-și mai aduce aminte că mașina de desfăcut comunismul a fost pusă în mișcare cu 4 ani în urmă.

P.D. (F.S.N.) are nostalgia puterii. Întîlnirea a fost puternic mediatizată, pentru a aminti electoratului (și istoriei, care acum se scrie în gazete) că orice proces are un început.

Neputința noastră de a vedea în curtea de alături pe cineva mai deștept a început să roadă la temelia C.D.R. Conflictele surde, declanșate încă din septembrie 1992 între P.N.Ț.C.D. și P.A.C., au început să iasă la vedere. P.N.Ț.C.D. are o organizare în teritoriu cu mult mai bună. P.A.C. are oameni de reprezentare comparabili cu cei din P.D.(F.S.N.). Supremația în C.D.R. a ajuns un obiect de dispută cu accente dramatice și cu momente penibile. A.C.-P.A.C. a devenit o axă îndoită la mijloc. Alianța Liberală, privită ca alternativă posibilă pare, în ochii C.D.R., un nod de disidență. În loc să construiască o alternativă la guvernare, opoziția nu vrea să piardă puterea în... opoziție. ■

BOMBA

DE CAUCIUC

De vreo lună și ceva, primarul naționalist-socialist domnul Funar din municipiul Cluj încearcă să-i enerveze pe domnii unguri din oraș și din Ardeal, insistînd asupra ideii că neapărat lîngă iapa de bronz al lui Matei Corvin trebuie să facă săpături, pentru a găsi vreo ulcică de pe vremea daco-romanilor. Se pare că-i cunoaște foarte bine pe unguri, pentru că dumnealor au reacționat ca atare, s-au adunat în păr în preajma monumentului dă bronz și au început să-l jelească puternic, deoarece primarul Funar vrea să-l sape. Ceea ce n-au înțeles domnii minoritari unguri (sau n-au vrut să înțeleagă, bucuroși că s-a ivit iar ocazia ca să se ocupe de ei ziarele și canalele de televiziune din Occident), care se comportă de fiecare dată de parcă ar avea sindromul "copilului bătut de nenea Funar", este că întîmplarea de la Cluj a pornit exact în momentul în care Partidul Unității Naționale Române (PUNR), al cărui prejdinte este însuși domnul Funar, a luat cunoștință despre ultimele sondaje electorale, unde PUNR nu mai întrunește mai mult de 2% din simpatiile alegătorilor și caută cu disperare o soluție pentru a reveni în grațiile electoratului. Ce poate fi mai bun decît să fluture ideea că ungurii împiedică efectuarea unor săpături arheologice care doresc să dovedească faptul că la Cluj există urme străvechi de locuire a românilor? Nu-i așa că s-ar enerva toată lumea pe unguri și i-ar simpatiza pe cei de la PUNR, apărătorii ființei naționale? Lucrurile nu stau chiar așa. Insistența cu care primarul Funar dorește începerea săpăturilor chiar acum, cînd nu sînt bani pentru așa ceva (o asemenea lucrare ar costa cîteva zeci de miliarde de lei, pentru că asemenea săpături se fac cu lingurița și cu periuța de dinți, nu cu excavatorul, și pot dura ani de zile), sugerează că e vorba doar de o atitudine strictamente politică (atitudine politizată chiar de unguri, care au căzut în plasă și au făcut pe victimele din cauză că Funar mută statuia lui Matei Corvin, român după știința noastră), de patriotism demagogic, de dispreț față de adevăratele probleme ale poporului român. De ce tocmai acum, cînd PUNR are numai 2% din opțiunile electoratului, insistă așa de tare primarul Funar să se răscolească pămîntul în preajma calului lui Mateuț Corvin? Nu cumva pentru a-i enerva pe unguri, a-i obliga la mișcări necugetate, la violențe de stradă, pe care PUNR să le exploateze din plin, cîștigînd simpatia noastră, a tuturor? Oare chiar asta e problema poporului român în momentul de față, să afle dacă în centrul Clujului se găsesc ulcele, fibule și agrafe de pe vremea strămoșilor noștri? Dacă aceste ulcele, fibule și agrafe există, nu pot ele aștepta în pămînt cîțiva ani, pînă cînd se rezolvă problema șomajului din țară, pînă va crește nivelul de trai al populației, pînă cînd vom avea banii necesari petru începerea săpăturilor? Cînd jumătate din populația țării trăiește sub nivelul unui trai decent, cînd fiecare ban trebuie dirijat spre ajutoare sociale, trebuie să-i facem moftul șăfului PUNR de la Cluj, să-i cumpărăm periuțe și linguriță arheologice, cu care să scormonim prin terenurile din centrul Clujului? În legătură cu moftul lui domnul Funar s-a stîrnit o adevărată tevatură, însuși președintele Comisiei Naționale a Monumentelor și Siturilor Istorice, profesorul Răzvan Theodorescu, s-a deplasat la cluj, pentru a examina în teren situațiunea. Ne îndoim că același domn Theodorescu s-ar fi deplasat în aceeași viteză la Iași, pentru a constata, în teren, starea maximă de degradare a clădirilor aflate în patrimoniul monumentelor istorice. Probabil ar fi reacționat cu aceeași promptitudine doar dacă primarul Constantin Simirad ar fi hotărît să declanșeze săpături arheologice imediate sub Casa Conachi, Casa Beldiman, Casa Bașotă și Casa Kogălniceanu, din orașul nostru, pentru a descoperi urme de locuire vizigotă și ostrogotă. Doar la o asemenea enormitate s-ar fi mișcat domnii de la București și la Iași, unde ar fi avut ocazia să vadă cum se distrug monumentele istorice ale urbei noastre, transformate, printr-o iresponsabilă administrare, în sedii de firme private, preocupate să obțină beneficii, nu să restaureze clădirile. Așa se întîmplă cînd vrem să folosim arheologia în slujba intereselor de partid.

LIZUCA și PATROCLE

Premiere cinematografice

O lume perfectă

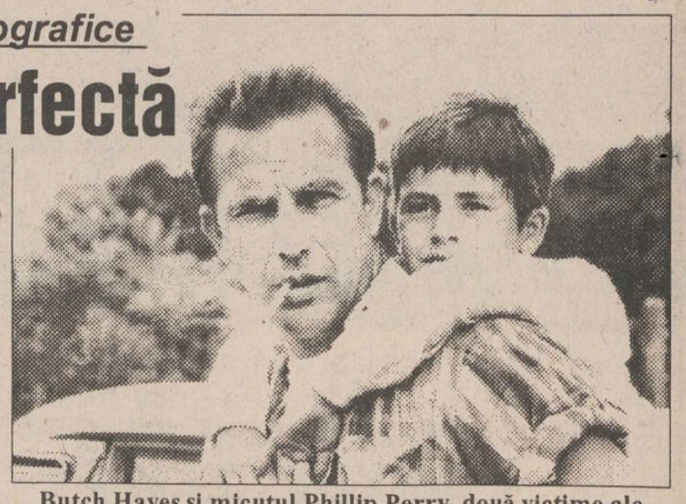

Butch Hayes și micuțul Phillip Perry, două victime ale violenței și ipocriziei semenilor

Producție a studiourilor "Malpaso" - "Warner Bros", SUA, 1993. Scenariul: John Lee Hancock. Muzica: Lennie Niehaus. Scenografia: Henry Bumstead. Regia: Clint Eastwood. Cu: Kevin Costner, Clint Eastwood , Laura Dern, T.J. Lowther, David Kroll, Ray Mc Kinnon, Marco Perella, Ed Geldart. Distribuitor: Guild Film Romania.

"Maiestuos, profund mișcător!" "O lume perfectă!" "Ce film frumos! Încă un triumf pentru Clint Eastwood, starul care a devenit un regizor care meditează și emoționează în același timp, un maestru, în sensul clasic al cuvîntului!" Cu aceste aprecieri măgulitoare, culese din publicațiile: "New York Times", "New York Magazine" și "Good Morning, America", a fost întîmpinat "A Perfect World", cel de al 17-lea film pe care Clint Eastwood l-a regizat și care urmează marelui succes care a fost "Unforgiven" ("Necruțătorul"), distins cu patru premii Oscar 1993 (pentru cel mai bun film al anului, cel mai bun regizor, cel mai bun actor într-un rol secundar și cel mai bun montaj).

"O lume perfectă" este o dramă psihologică a cărei acțiune se petrece în Texas, în 1963, cu cîteva săptămîni înainte de tragica vizită a președintelui J.F. Kennedy la Dallas. Rangerul Red Garnett, însoțit de o echipă de polițiști și de o tînără-criminolog, efectuează o operațiune foarte complexă de urmărire a unui criminal înrăit evadat din închisoarea de la Huntsville. Este vorba despre Butch Haynes, un deținut al cărui cazier începe încă din copilărie, el fiind condamnat la 40 de ani închisoare pentru un delict mărunt (furt înarmat) și devenind cu adevărat infractor în îndelungata perioadă petrecută în spatele gratiilor. În fuga lui din fața polițiștilor texani, Haynes îl ia ca ostatec pe Phillip Perry, un băiețel de șapte ani, provenind dintr-o familie dezmembrată, adeptă a credinței "Martorilor lui Iehova". Între evadat și copilul luat prizonier se stabilește o legătură emoțională deosebit de puternică, bazată pe o înțelegere deplină, în ciuda enormei diferențe de vîrstă care-i desparte. Haynes n-a avut timp să-și facă un cămin, să aibă copii, pierzîndu-și cei mai frumoși ani ai vieții în închisoare. Phillip a crescut fără tată și fără bucurii, într-un mediu habotnic, retras de la orice întruniri și petreceri colective. Amîndoi sînt niște ființe hăituite, victime ale violenței și ipocriziei celor din jur. Amîndoi sînt niște inadaptați, nereușind datorită firii lor generoase să-și găsească locul și liniștea într-o realitate în care mecanismele terorii și ale brutalității sînt de nestăvilit. Haynes și Phillip se simt bine împreună și devin eroii unui joc "de-a tatăl cu copilul", care are toate șansele să devină ceva mai mult decît o improvizație. Phillip este tot atît de fascinat de Haynes pe cît se teme de el. Inteligent și fermecător, Haynes creează, cu ușurință, o lume în care visele se împlinesc și dorințele copilului sînt la mai puțin de o jumătate de pas de ceea ce este posibil. De-a lungul escapadei în care s-au angajat, Haynes și Phillip trăiesc un vis cu ochii deschiși, identificîndu-se, cu satisfacție, fericiți, ca-ntr-o adevărată familie, în care totul este perfect și nimeni nu mai are de suferit de pe urma prigoanei sau violenței. Visul lor se va lovi, din păcate, de intervenția dură a poliției, care trebuie să apere legea într-o lume reală, încă imperfectă prin prejudecățile și contradicțiile care o domină.

Filmul "O lume perfectă" îi aduce, pe același generic, pe Kevin Costner și pe Clint Eastwood, două personalități de marcă ale Hollywoodului de astăzi, care au reușit să se afirme nu numai ca interpreți principali, ci și ca producători și regizori. Kevin Costner îl interpretează pe Butch Haynes, un antierou față de personajele pe care le-a jucat, pînă acum, în filmele care l-au făcut celebru: "Dansînd cu lupii", "The Bodyguard", "Robin Hood - prințul tîlharilor", "J.F.K.", "Răzbunarea". Această schimbare majoră pentru Costner demonstrează marea disponibilitate a actorului pentru roluri de compoziție, precum și incontestabilul său talent de a fi atipic, uimind de fiecare dată publicul prin noi și imprevizibile fațete ale personalității sale creatoare. Clint Eastwood dă viață, în acest film, lui Red Garnett, polițistul de carieră, solitar și devotat muncii sale, profesionist cu experiență, care înțelege toate implicațiile cazului ce i s-a încredințat. Lui Eastwood, rolul rangerului texan i se potrivește în mod natural, Red Garnett fiind ultimul din lunga listă de polițiști pe care i-a întruchipat în filme diverse ca: "The Gauntlet" ("Provocarea"), "Dirty Harry" ("Inspectorul Harry"), "Magnum Force", "Sudden Impact", "City Heat", "Tightrope", "The Rookie", "In The Line Of The Fire" ("În bătaia puștii").

"O lume perfectă" - în premieră - la cinematograful "Republica", 22-28.07.1994, orele: 9,00; 11,30; 14,00; 16,30; 19,00.

(Constantin PETRILĂ)

Oricine își poate permite la aceste INCREDIBILE prețuri!

ACERA SRL + SINTA SA

COVOARE PERSANE IMPORT R. MOLDOVA (TVA INCLUS)

1,5 X 0,55 m =	16.459 lei
1.0 X 2,00 m =	39.900 lei
1,5 X 2,00 m =	59.850 lei
1,5 X 2,25 m =	67.331 lei
1,5 X 2,50 m =	74.813 lei
2,0 X 3,00 m =	119.700 lei
2,5 X 3,00 m =	149.625 lei
3,0 X 3,50 m =	209.475 lei
3,0 X 4,00 m =	239.400 lei

reprezentînd 19. 950 lei / mp

Informații: ACERA sau magazin SINTA Iași, Calea Chișinăului, 17 Centrul Teritorial de Calcul tel: 032/127094 magazin: 127116

CALITATE DE EXCEPȚIE!
PROGRAM 8.00 - 16.00
sîmbătă și duminică 9.00 - 13.00

HOROSCOP

BERBEC *(21 mart. - 20 apr.):*

Evitați altercațiile și discuțiile în contradictoriu, chiar dacă ele nu degenerează în ceartă, ci se poartă, ca între spadasini, în vîrful floretei.

TAUR *(21 apr. - 20 mai):*

Este momentul să dați lovitura, însă cu condiția să nu-i uitați pe cei care v-au stat alături pînă acum. Satisfacția vă poate face egoist(ă).

GEMENI *(21 mai - 21 iun.):*

Admirația dvs. este mai mică decît o lăsați să se înțeleagă. Exagerați în amabilitate, s-ar putea ca alții să între la idei.

RAC *(22 iun. - 22 iul.):*

Nedumeririle dvs. sînt explicabile, dar nu vă mai pot scoate din încurcătura în care ați intrat. Nu complicați și mai mult lucrurile.

LEU *(23 iul. - 22 aug.):*

Aveți de dus la capăt o muncă de rutină în care nu încape nici un dram de imaginație. Peste toate, obligațiile de serviciu vă micșorează spațiul de manevră.

FECIOARĂ *(23 aug. - 22 sept.):*

Viața sentimentală oscilează uneori dramatic, dar vă aduce și satisfacții neașteptate. Nu aveți spirit de aventură, dar aventura vă tentează de astă dată.

BALANȚĂ *(23 sept. - 22 oct.):*

Vă simțiți dator (datoare) să vă exprimați recunoștința față de o persoană care v-a ajutat foarte mult. Nu trebuie să fiți atît de protocolar(ă).

SCORPION *(23 oct. - 21 nov.):*

Pliați-vă pe împrejurări și renunțați la intransigența caracteristică. Încercarea nu este chiar atît de hotărîtoare pentru dvs.

SĂGETĂTOR *(22 nov. - 21 dec.):*

Nu aveți suficient discernămînt în acțiunile dvs. și vă lăsați călăuzit(ă) de sfătuitori interesați.

CAPRICORN *(22 dec. - 19 ian.):*

Prestația dvs. este aproape impecabilă, dar aveți stări umorale discontinui, care îi dezorientează pe parteneri. Nu cedați presiunilor.

VĂRSĂTOR *(20 ian. - 18 febr.):*

Planurile dvs. sînt în pericol: v-ați asociat cu persoane dubioase, fără să vă asigurați măcar de controlul asupra lor. Abandonați partida.

PEȘTI *(19 febr. - 20 mart.):*

Nu vă lăsați în voia complexelor, transformîndu-le în principii. Victoria de moment se poate transforma, nu peste multă vreme, în înfrîngere.

LEGENDA:

- **- vă paște ghionionul**
- **- prudența e mama înțelepciunii**
- **- n-aveți nimic de pierdut**
- **- șansa vă surîde**

BOMBA DE CAUCIUC

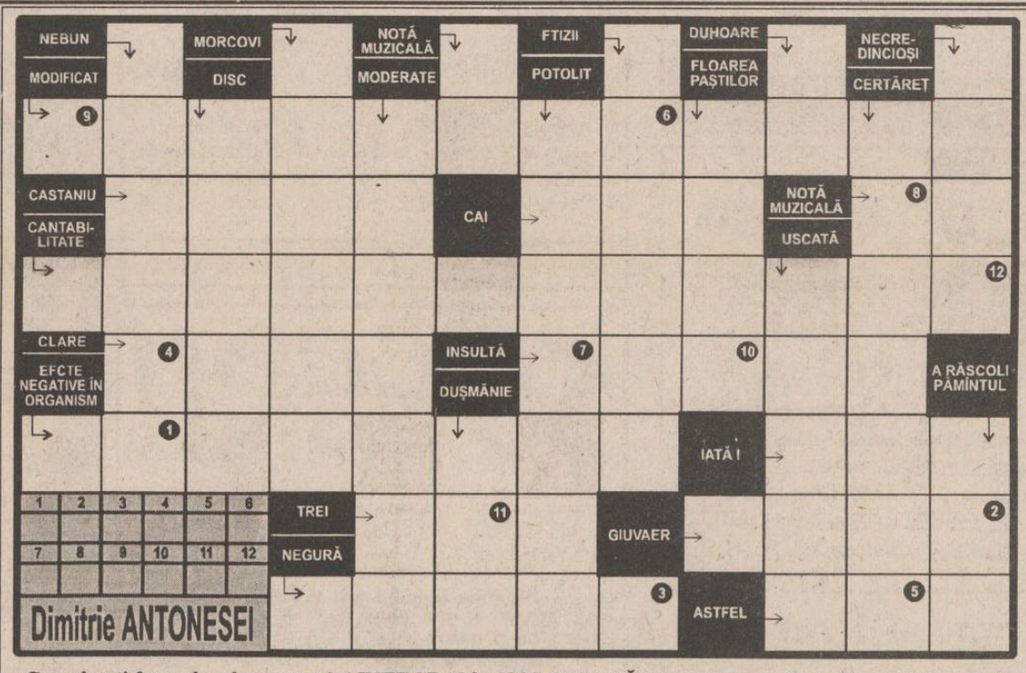

Completați formularul concursului INTEGRAMA NOROCOASĂ cu soluția corectă și depuneți-l la sediul cotidianului MONITORUL astăzi, între orele 9 - 16.

Tragerea la sorți se va transmite în direct la RADIO NORD-EST (72,44 FM).

NU UITAȚI! ÎN FIECARE ZI INTEGRAMA NOROCOASĂ VĂ OFERĂ 10.000 lei!

Soluția integramei de joi, 21 iulie, este: ILIE PALIE.

Cîștigătorul concursului este DORINA MARIAN (talon nr. 107), desemnată de doamna Mihaela Slăbuțu, centralistă la Hotelul Unirea.

INTEGRAMA NOROCOASĂ

concurs zilnic, organizat de cotidianul MONITORUL și Radio NORD-EST.

Premiu: 10.000 lei

monitorul FORMULAR DE CONCURS

Numărul de concurs | 22.07.1994

SOLUȚIA

Nume..... Prenume.....

BI seria ..... nr..... Tel.....

Adresa.....

Vîrsta..... Profesia.....

Se depune la sediul cotidianului MONITORUL, str. Smîrdan nr. 5, astăzi, 22.07.1994, între orele 9.00-16.00. Tragerea la sorți a cîștigătorului va avea loc tot astăzi și va fi transmisă în direct de Radio NORD-EST (72,44 FM) între orele 19.00-22.00.

monitorul MATCĂ

Numărul de concurs | 22.07.1994

SOLUȚIA

Nume..... Prenume.....

BI seria ..... nr..... Tel.....

CARNETUL ZILEI

Vineri, 22 iulie 1994

✝ **Sf. mironosiță Maria Magdalena.**

16° — 29° C

VREMEA

Vremea va fi normală din punct de vedere termic, cu cerul variabil. Cu totul izolat sînt posibile averse slabe de ploaie, după amiaza. Temperaturile maxime vor fi cuprinse între 24 - 29 grade Celsius, iar minimele între 16 - 18 grade Celsius. **(Elena Bârjoveanu)**

TV BUCUREȘTI

TVR 1 - 7,00 TVM. Telematinal ■ 10,00 Actualități ■ 10,05 Calendar ■ 10,20 Curcubeu ■ **11,20 Film serial: Salvați de clopoțel** (r) ■ 11,45 MTV. Greatest Hits ■ **12,15 Film serial (r): Mala Mujer** ■ 13,05 1001 audiții ■ 14,00 Actualități ■ 14,10 TVR Iași ■ 14,55 TVR Cluj-Napoca ■ 15,45 Tradiții la Ponoarele. Moții din Țara Românească ■ 16,15 Actualități ■ 16,25 Din lumea afacerilor ■ 16,45 Pompierii vă informează! ■ 17,00 Emisiune în limba germană ■ 18,00 Pro Patria ■ **19,00 Film serial: Întoarcerea la Eden** (SUA, 1983). Episodul 21 ■ **20,00 Actualități.** Buletin meteo. Sport ■ 20,40 Publicitate ■ 20,45 Tezaur folcloric ■ 21,25 Publicitate ■ **21,30 Film artistic: Ținta** (SUA, 1985) ■ 23,30 Publicitate ■ 23,35 Sensul schimbării. Șansele economiei românești în contextul economiei mondiale ■ 0,05 Actualități ■ 0,30 MTV. Euro Top 20 ■ **1,00 Cinematograful de noapte. Emmanuelle III** (Franța). Cu: Sylvia Kristel. (Film nerecomandat minorilor) ■ 2,30 Închiderea programului.

TVR 2 - 7,00 TVR Cluj-Napoca ■ 8,00 Matinal-Jazz ■ 9,00 Circ ■ 10,00 Actualități ■ 10,05 Ora de muzică (r). Quo Vadis, Musica? ■ 11,00 Telejurnal Worldnet ■ 11,30 Desene animate ■ 12,00 Simpozion (r) ■ 12,45 Video-clipuri ■ 13,00 Virstele peliculei (r) ■ 14,00 Actualități ■ 14,10 Varietăți internaționale ■ 15,00 Bursa invențiilor ■ 16,00 Desene animate: Candy Candy ■ **16,30 Film serial: Tînăra stăpînă** (Brazilia). Episodul 153 ■ 17,00 Arena. Magazin sportiv ■ **18,10 Film serial: Mala Mujer**. Episodul 31 ■ 19,00 Concertul Orchestrei Naționale Radio ■ 21,00 TVM. Mesager ■ 21,30 Oameni care au fost. Dimitrie Gusti - viața și opera ■ 22,00 TV5 Europe. Telejurnal în limba franceză ■ **22,30 Teatru TV: Ușa de la baie**, de Neil Simon ■ 23,15 Magazin TVE ■ 1,00 Închiderea programului.

TV SATELIT

RTL *RTL*

6,30 Magazin matinal ■ 10,05 Seriale ■ 12,00 Prețul e fierbinte (cs) ■ 13,00 Magazinul amiezii ■ 13,30 Springfield Story (s) ■ 14,15 California Clan (s) ■ 15,10 Crima e hobby-ul său (s.p.) ■ 16,00 Ilona Christen talk-show ■ 17,00 Hans Meiser talkshow ■ 18,00 Cine e șeful aici? (s) ■ 18,30 O familie foarte dragută (s) ■ 20,10 Exploziv magazin ■ 20,40 Vremuri bune și rele (s) ■ 21,15 Peter Steiner show ■ 22,15 La cîrciuma Stange (s) ■ 22,45 Sub același acoperiș (s) ■ 23,10 Aveți simțul umorului? ■ 0,10 RTL night show ■ 1,30 La a doua gustare: sex (f. er. Germania, 1972) ■ 2,45 Caligula și Messalina (f. er. 1981) ■ 4,35 Gladiatorii americani.

PRO 7 *PRO 7*

6,45 O agentă inimoasă (s/r) ■ 7,30 Desene animate ■ 9,40 Mica noastră fermă (s/r) ■ 10,40 Mersul elefantului (f.a. SUA '53) cu Elizabeth Taylor ■ 13,10 O agentă inimoasă (s.p.) ■ 14,00 Hotelul (s) ■ 15,00 Arabella Kiesbauer (talk-show) ■ 16,00 Dynasty (s) ■ 16,55 Mica noastră fermă (s.co) ■ 18,00 Desene animate ■ 19,25 Dureri în creștere (s.co) ■ 19,55 Febra colegiului (s.co) ■ 20,25 Bill Cosby Show (s.co) ■ 21,15 Un joc trucat (f.p. SUA 1978) cu Goldie Hawn ■ 23,20 Renegade (s.a.) ■ 0,20 The Silencer (f.a. SUA '92) ■ 1,45 Dureri în creștere (s/r) ■ 2,15 Febra colegiului (s.co/r) ■ 2,55 Space Rangers (s/r) ■ 3,50 Dynasty (s/r) ■ 4,45 Mersul elefantului (f/r).

MTV *MTV*

7,00 Matinal cu VJ Rebecca ■ 10,00 VJ Ingo ■ 13,00 Muzică soul, cu Richie Rich ■ 14,00 Mari hituri, cu VJ Paul King ■ 15,00 VJ Simone ■ 17,45 Noutăți cinematografice ■ 18,15 3 videoclipuri ale unei formații, artist sau regizor ■ 18,30 Dial MTV - topul telespectatorilor ■ 19,00 Muzică non-stop, cu Pip Dann ■ 21,00 Mari hituri ■ 22,00 Most Wanted, cu Ray Cokes ■ 23,00 MTV's Movie Awards - pr. ■ 23,30 Beavis & Butt-head (d.a.) ■ 0,15 Noutăți cinematografice ■ 0,45 3 videoclipuri ale unei formații, artist sau regizor ■ 1,00 Lenny Kravitz unplugged ■ 1,30 Pulsul modei ■ 3,00 Chill Out Zone.

EUROSPORT *EUROSPORT*

9,30 Aerobic ■ 10,00 Atletism. CM de juniori de la Lisabona (înregistrare) ■ 11,00 Ciclism Turul Franței (rez.) ■ 12,00 Eurofun PBA Windsurfing ■ 12,30 Tenis. Magazin ATP ■ 13,00 Tenis Cupa Mercedes '94, Stuttgart (înregistrare) ■ 16,00 Ciclism Turul Franței, et. 19: Cluses - Avoriaz (d) ■ 18,05 Tenis Cupa Mercedes 1994, Stuttgart (d) ■ 19,00 Moto Magazin Grand Prix ■ 19,30 Sporturi cu motor - Magazin ■ 20,30 Buletin de știri 1 ■ 21,00 Golf. Openul Olandei de la Ultrecht (înregistrare) ■ 23,00 Ciclism. Turul Franței (rez.) ■ 0,00 Box ■ 1,00 Atletism CM de juniori, Lisabona (înregistrare) ■ 2,00 Moto Magazin Grand Prix (r).

TELE M

Program Deutsche Welle: ■ 11,00 Program Worldnet C-Span USIS ■ 18,30 Total 'M ■ 19,00 Documentar "Cei din linia întîi" ■ 19,30 Ascensiuni ■ 20,00 Desene animate ■ 20,30 Poliția rutieră ■ 20,45 Muzică Tele 'M ■ 21,00 Total 'M Știri ■ 22,30 3600 secunde ■ 22,30 Film artistic ■ 0,00 Program Deutsche Welle.

RTV EUROPA NOVA

TV(canalul 54, sunetul pe 5,5 MHz) - 17,00 Deschiderea programului ■ 17,05 Country music ■ 17,15 Dicționar ■ 17,30 Spectacolul științei: Insulele Galapagos; Muzeul de istorie naturală (III) - "Păsări și cuiburi"; Știința astăzi ■ 18,35 Desene animate ■ 19,00 Infonova ■ 19,40 Aurul verde ■ 20,30 Documentar: "Vivafrica"(I) ■ 20,50 Film artistic: "Lovitură mortală" (prod. SUA; regia John Frankenheimer; cu Don Johnson, Penelope Ann Miller, William Forsythe) ■ 22,20 Night Club Europa Nova: 22,20 Varietăți; 0,30 Film: "Tequilla sunrise"; 2,00 Muzică în concert ■ 3,00 Închiderea programului.

RADIO (frecvența 72,92 MHz) - 6,00 Semnal ■ 6,30 Matinal Europa Nova (Informații și muzică) ■ 8,45 Avanpremieră ■ 10,10 Once upon a time ■ 10,40 Informații și muzică ■ 12,00 Observator (Actualitatea internă și internațională) ■ 13,15 Postmeridian ■ 15,40 100% Comercial (Breviar economic) ■ 17,00 Lumea azi ■ 18,40 Invitat în studio ■ 20,00 Rock star ■ 21,00 Flash portrait ■ 22,00 - 24,00 Unda strîmbă ■ 00,00 - 06,00 All together now ■ Buletinele de știri (Infonova) vor fi difuzate din oră în oră, între 6,30 - 11,30 și 15,300 - 20,30.

RADIO NORD-EST

(72,44 FM stereo)

6,00 BBC - știri ■ 6,10 - 9,00 "Micul dejun" - program matinal de știri și informații din actualitatea locală și națională, buletin meteo, buletin rutier, informații utilitare, horoscop, agenda zilei, retrospectiva zilei precedente - 6,30; buletine de știri - 7,00; 8,00; 9,00, muzică ■ 9,00 - 13,00 Fir direct (buletine de știri la orele 10,00; 11,00; 13,00); rubrica sportivă - 10,30 ■ 13,05 - 16,00 "Siesta FM" (muzică, buletine de știri la orele 15,00; 16,00); 14,00 - 14,25 Actualitatea - retransmisie BBC World Service; 14,25 Publicitate radio; 14,40 Infosport ■ 16,05 - 20,00 "Turnul de control" - reportaje, interviuri, relatări din actualitatea locală, transmisii telefonice, știri, informații, muzică (16,45 rubrica "Financiarul", buletine de știri la orele 17,00 - 19,00); 18,00 - 18,45 "Actualitatea" - retransmisie BBC World Service; 18,45 Sport; Buletine de știri: 20,00; 21,00; 22,00; 23,00 ■ 23,05 Music Non stop (Buletin de știri 0,00).

RADIO VOX T

Emite non stop pe frecvența 70,76 MHz.

RADIO IAȘI

6,00 Diminețile noastre ■ 9,05 Radiosfera ■ 12,40 Muzică populară ■ 14,05 Întîlniri... pe unde medii ■ 16,00 Radiojurnal ■ 16,10 Radiograme ■ 18,00 Știri ■ 18,05 Muzică ușoară ■ 18,30 Muzică populară ■ 19,00 Știrile serii. Sport. Meteo ■ 19,10 Universul muzical I ■ 21,00 Evenimentele zilei. Sport. Meteo ■ 21,20 Univers muzical II.

RADIO CONTACT

(92 FM stereo)

6,00 Bună dimineața, Iași! ■ 6,40; 7,40; 8,40 Contact horoscop ■ 7,50 Revista presei ■ 8,50 Agenda culturală ■ 9,05 Microbiografie sonoră ■ 18,30 Top 50 ■ 21,15 Răspunsuri la scrisori ■ 23,00 Music non-stop ■ Grupaje informative Radio Contact: 8,30-17,30 (din oră în oră), ultimul - la 19,30 ■ BBC World Service. Știri și actualități românești și internaționale (în limba română): 6,00 ■ Știri (în limba română): 7,30; 14,00; 21,00.

FARMACII DE GARDĂ

Farmacia nr. 2 Piața Unirii (tel. 116029).

SPITALE DE GARDĂ

Spitalul "Parhon" (tel. 140337): Clinica a IV-a Medicală, Clinica a II-a Chirurgie, Clinica a II-a Obstetrică.

CENTRUL CULTURAL FRANCEZ

Centrul Cultural Francez prezintă astăzi, în cadrul Universității de Vară, tema "Memorii actuale" - susținută de Jacques Roubaud, M. Bernea, Nicolas Renet, M-lle Negoiță, M. Ungureanu.

CINEMATOGRAFE

■ **Cinematograful "Victoria"** (telefon: 112502) - orele: 9;11;13;15;17;19; **"Îngerul păzitor"**. Producție SUA, 1994. Thriller polițist cu demonstrații de arte marțiale. În rolul principal: Cynthia Rothrock. Premieră.

■ **Cinematograful "Republica"** (Telefon: 114327) - orele: 9;11,30;14; 16,30;19 **"O lume perfectă"**. Producție SUA, 1993. Dramă în regia lui Clint Eastwood. Cu Kevin Costner, Clint Eastwood, Laura Dern. Premieră.

■ **Cinematograful "Copou"** (Telefon: 145738) - orele: 11;13;15;17;19 **"Dă lovitura și fugi!"**. Producție SUA, 1994. Remake după thrillerul polițist "The Getaway". Un film cu Alec Baldwin și Kim Basinger.

■ **Cinematograful "Dacia"** (Telefon: 164740) - orele: 9;11;13; 15; 17; 19 **"Zonă de impact"**. Producție SUA, 1993. Thriller polițist cu Bruce Willis și Sarah Jessica Parker.

■ **Videoteci**

- Sala mică a cinematografului "Republica" (orele: 10;12;14;16;18;20)
- Sala din str. Sf. Andrei, nr. 17 (orele: 9;11;13; 15;17;19)

În programul viitor **"Beethoven - II"**. Noi peripeții cu "Beethoven - un cîine puțin prea mare"!

Bcu.
CENTRALĂ UNIVERSITARĂ

IAȘI

Procesul traficanților de copii s-a încheiat cu o condamnare surprinzătoare

citiți pagina 2

INTERN

Actele necesare obținerii cărții de identitate pentru autovehicule

În scopul obținerii "cărții de identitate" pentru vehiculele înmatriculate în România sînt necesare: certificatul de înmatriculare sau o dovadă de la Poliție, dovada inspecției tehnice, actul de identitate al persoanei care prezintă vehiculul și actul de proprietate, a declarat Ioan Țigănaș, director general al Registrului Auto Român. Eliberarea "cărții de identitate" se face după verificarea automobilului, a inspecției tehnice și atribuirea numărului de omologare, a precizat Ioan Țigănaș.

IMPORTANT!

În MONITORUL FINANCIAR Precizări privind determinarea profitului impozabil pentru anul 1994

SÎMBĂTĂ DUMINICĂ
23 iulie 1994
An IV,
Nr. 170 (926)
8 PAGINI - 200 LEI

cotidian de informații
Monitorul

Înainte de a anunța Poliția, Salvarea sau Pompierii, sunați la MONITORUL!
Telefoane:
17.25.57
(pînă la ora 22.00)
14.56.10
(toată noaptea)

Director onorific: AUREL LEON
Redactor șef: DAN RADU

Președintele Iliescu a fost operat ieri în Spitalul "Elias"

■ cu toate acestea, Ion Iliescu nu a renunțat la atribuțiile prezidențiale

În cursul zilei de miercuri, președintele Ion Iliescu a fost internat în spital. Internarea în Spitalul "Elias" din București s-a făcut fără anunțarea opiniei publice, astfel încît presa nu a pomenit nimic despre acest fapt. În schimb, informația a "transpirat" în cercurile politice, dînd naștere unor speculații. Pentru a înlătura diferitele zvonuri nefondate, în cursul zilei de joi instituția prezidențială a dat publicității un comunicat lapidar, în care se precizează că președintele României a fost internat la propria-i cerere în vederea efectuării unor investigații de rutină, starea de sănătate a președintelui Ion Iliescu fiind foarte bună. Totuși, directorul spitalului, Alexandru Leu, a declarat joi seară Agenției REUTER că președintele Iliescu, a fost internat miercuri noaptea la Spitalul „Elias", suferind de crampe stomacale și pietre la vezica biliară. Printr-un comunicat remis Agenției de presă Mediafax, Ministerul Sănătății anunță că "președintele Ion Iliescu a fost supus în cursul dimineții de ieri unei intervenții chirurgicale pentru colecistită acută obstructivă prin litiază. Intervenția chirurgicală a fost executată la Spitalul "Elias" de o echipă de medici din cadrul spitalului. Intervenția s-a desfășurat în condiții normale, evoluția postoperatorie fiind normală". Comunicatul este semnat de Ministrul Sănătății prof. dr. doc. Iulian Mincu, dr. Alexandru Leu, dr. Mihail Cârstea, dr. Ștefan Dumitrescu, dr. Gheorghe Dinescu, prof. dr. doc. Dan Setlacec.

Oliviu Gherman nu vrea să preia funcția de președinte

Deși Ion Iliescu a fost internat pentru o intervenție chirurgicală, Oliviu Gherman, președintele Senatului, nu a preluat prerogativele de președinte al României, conform art. 97 al Constituției. Oliviu Gherman a declarat în exclusivitate Agenției Mediafax că "starea sănătății președintelui Iliescu este foarte bună, neexistînd nici un fel de motiv pentru a face speculații pe acest subiect". În ceea ce privește nepreluarea atribuțiilor prezidențiale, Oliviu Gherman a afirmat: "Vacanța funcției de președinte intervine în cazul, aberant, de iresponsabilitate psihică, această variantă fiind exclusă. Mai poate fi cazul capturării Președintelui sau cel al imposibilității de comunicare telefonică". "Oricum, eu nici nu-mi doresc să fiu Președinte. Acum sînt președinte de Senat, aflat în vacanță parlamentară", a încheiat Oliviu Gherman.

Spitalul este păzit de Serviciile Speciale

Paza Spitalului "Elias", unde a fost internat președintele Ion Iliescu, este asigurată de UM 01026, condusă de general-maior Cernat. Președintele Ion Iliescu a fost spitalizat în aripa din spate a spitalului, care este integral controlată de forțe ale SPP-ului, ce nu permit decît intrarea personalului medical strict necesar. Surse din interiorul Spitalului "Elias" au declarat că personalul medical nu are voie să dea nici un fel de informații despre starea de sănătate a șefului statului. Întreg personalul spitalului a fost amenințat de SPP cu desfacerea contractului de muncă, au adăugat sursele menționate. De asemenea, forțele militare din UM 01026 au fost instruite să nu confirme nici măcar prezența președintelui Iliescu în Spitalul "Elias".

Ion Iliescu va rămîne în spital încă opt zile

"Președintele Ion Iliescu va rămîne în Spitalul «Elias» încă opt - nouă zile", a declarat Agenției MEDIAFAX Alexandru Leu, directorul Spitalului "Elias". După operația de colecist de azi dimineață, care a durat circa o oră, Ion Iliescu a fost dus la Secția de reanimare postoperatorie. Pînă acum, doar medicii, care au datoria să îi supravegheze evoluția sănătății, au putut vorbi cu Ion Iliescu. Alexandru Leu a afirmat că președintelui i s-a pus la dispoziție un apartament special, însă nu a putut preciza dacă i s-au asigurat și legăturile telefonice speciale, necesare exercitării atribuțiilor prezidențiale. "Dotarea tehnică nu a căzut în sarcina noastră", a încheiat

Alexandru Leu. După cum a precizat domnia sa, în nici un caz președintele Ion Iliescu nu va fi transferat în străinătate, la o clinică de specialitate. Precizăm că Ion Iliescu nu l-a delegat pe Oliviu Gherman să preia atribuțiile prezidențiale, șeful statului continuînd să și le onoreze din spital.

Mitterrand a fost operat de prostată

Președintele Franței, François Mitterrand, a primit vineri avizul medicilor de a părăsi abia peste două zile spitalul în care se afla internat pentru o operație de prostată. Aceasta este a doua intervenție chirurgicală de acest fel suferită de președintele francez în decurs de doi ani, de cînd i se pusese diagnosticul de cancer la prostată.

Chirurgul care a efectuat operația a declarat reporterilor că îi va recomanda lui Mitterrand cîteva săptămîni de convalescență, deși președintele aproape sigur nu le va accepta, informează REUTER.

O ducem foarte bine

Statul român va exporta produse alimentare

■ exportul va fi de peste 57 milioane dolari

România va exporta produse alimentare, în 1994, în valoare de peste 57 milioane dolari, astfel încît va înregistra o creștere față de 1993 de 4-5%, a declarat ieri, Iosif Pop, consilier al ministrului Agriculturii. Sursa citată a apreciat că ponderea în exportul realizat în 1993 o dețin următoarele produse: ulei brut 53%, carne și produse din carne 37%, vin și alte băuturi 5% și în cantități mai mici brînzeturi, conserve de legume și fructe, produse zaharoase, pește și țigări. În 1994, ponderea produselor exportate va fi, în linii mari, aceeași cu cea de anul trecut.

Arestare spectaculoasă în Complexul studențesc "Tudor Vladimirescu"

■ mafia studenților care-i șantaja pe patronii firmelor din zonă a fost decapitată

După o acțiune în lanț a cadrelor de la Serviciul de combarete a corupției de la Poliția județeană, însoțite de procurori, pe data de 21 iulie a fost arestat Laurențiu Marin, vicepreședintele comitetului de cămin al căminului T17 din Complexul studențesc "Tudor Vladimirescu". Acțiunea organelor de cercetare penală a avut drept rezultat prinderea în flagrant delict a studentului, care a pretins și a primit mită în valoare de un milion de lei. Laurențiu Marin, student în anul I la Facultatea de Mecanică, a fost ales în urmă cu cîteva zile în comitetul de cămin T17. La parterul căminului funcționează, încă din anul 1990, firma "Azur", o societate cu profil de alimentație publică. În urma unui scandal iscat cu cîteva luni în urmă de către un fost membru al comitetului, Angelo Simionovici (care a fost și el acuzat că a pretins mită de la administratorul SC "Azur" SRL), Biroul Senat al Universității Tehnice "Gh. Asachi" a hotărît să ceară avizul comitetului de cămin privind atribuirea în continuare a spațiului spre folosință societății "Azur". Studentul Laurențiu Marin a întocmit, de comun acord cu ceilalți membri din comitet, un aviz favorabil de funcționare pentru societatea amintită. Numai că aleșii studenților s-au hotărît să "vîndă" acest aviz patronului SC "Azur" contra sumei de 1,5 milioane lei. Aceiași studenți au stabilit să ceară joi, 21 iulie, un milion de lei, urmînd ca restul de 500.000 lei să-i primească la începerea anului școlar. În zadar a încercat Vasilică Popa, patronul societății, să-i lămurească pe tinerii studenți să renunțe la planul lor necinstit. După aproape două ore de parlamentări (înregistrate, din fericire, cu ajutorul unui reportofon), studenții nu au cedat, continuînd să susțină că nu-și vor da avizul pentru funcționarea unității dacă nu vor primi 1,5 milioane lei. Crezînd că vor scăpa de rigorile legii, l-au obligat pe patron să întocmească un act fals care să ateste că le-ar fi datorat suma amintită.

Constrîns, Vasilică Popa a întocmit falsul așa cum i s-a cerut, însă a avut grijă și răbdare să noteze seriile și numerele bancnotelor ce urma să le ofere drept mită. Pe data de 21 iulie, la ora 17,15, Laurențiu Marin a venit din nou și a solicitat suma de un milion. A primit banii, dar imediat a fost anunțată și Poliția. Procuratura și Poliția au acționat prompt, reținîndu-l pe Marin Laurențiu tocmai în momentul în care încerca să plaseze milionul de lei pe geam, unui coleg din comitet. Beneficiind de apărarea unui avocat din oficiu, studentul prins în flagrant a încercat să nege evidenta "luare de mită", încurcîndu-se în propriile declarații.

În fața probelor evidente a fost, însă, nevoit să recunoască faptul că este vinovat. Pentru fapta sa, Laurențiu Marin a fost arestat preventiv, urmînd să fie deferit justiției pentru săvîrșirea infracțiunii de "luare de mită", fapt pentru care riscă o pedeapsă de pînă la 10 ani închisoare.

Ieri, după ce a fost anunțat telefonic, a sosit la Iași tatăl celui arestat. Acesta este comisar la Garda Financiară din Focșani. El ne-a declarat că nu poate înțelege gestul fiului său care, la numai 19 ani, a intrat în rîndul infractorilor. "Îi trimiteam lunar cîte 120.000 lei, plus mîncare și haine. Cred că a fost învățat de cineva să facă acest gest, pentru că Laurențiu nu mi-a făcut nici o problemă pînă acum", a declarat dl. Marin, șocat de faptul că fiul său este în arest.

Organele Poliției au ținut să precizeze că acest gen de infracțiuni este des întîlnit în căminele studențești care au o societate comercială în clădire. Cei care pretind și primesc diverse sume de bani sau produse nu pot fi însă depistați, pentru că unii patroni preferă să dea mită, fiindu-le frică să se adreseze Poliției sau Procuraturii. **(Ovidiu SCUTELNICU)**

Au fost sistate concedierile de la TEROM S.A.

■ ieri dimineață, salariații din secțiile direct productive au blocat accesul personalului tehnico-administrativ în birouri

În cursul dimineții de ieri, o parte dintre salariații din schimbul trei de la societatea comercială TEROM S.A. (fostul Combinat de fire și fibre sintetice) din Iași au blocat accesul personalului tehnico-administrativ în incinta blocului administrativ al firmei. Această acțiune a avut scopul de a-i obliga pe membrii conducerii firmei ieșene să renunțe la intenția recent declarată de a disponibiliza un număr de 700 de salariați, dintre care cei mai mulți lucrează în secțiile de producție a firelor sintetice. Pentru aceste secții nu există, deocamdată, banii necesari aprovizionării cu materie primă și nici piață de desfacere. În urma presiunilor angajaților, membrii conducerii executive a S.C. TEROM S.A. au renunțat la disponibilizarea celor 700 de salariați, măsura fiind amînată pînă la prima ședință a Consiliului de administrație. După cum a afirmat Dan Silvestru, directorul Compartimentului Resurse de la TEROM S.A., această ședință va avea loc în cursul lunii august a.c.

În timpul negocierilor de ieri, reprezentanții angajaților au reproșat conducerii că pe listele de disponibilizări nu sînt trecuți, în primul rînd, angajații care au firme particulare sau au venituri suplimentare din desfășurarea unor activități în afara orelor de program. În legătură cu acest subiect, Aurel Livinț, liderul Sindicatului Independent TEROM, care are circa 5000 de membri, a declarat: "Împotriva acestui criteriu pentru disponibilizare a fost Tudorică Burlui, liderul sindicatului personalului administrativ". **(Alin TOCAN)**

Joia sinuciderilor

■ într-o singură zi, în județul Vaslui s-au sinucis patru oameni

Joi, 21 iulie, în județul Vaslui s-a înregistrat un număr record de sinucideri: 4 persoane și-au pus capăt zilelor în patru moduri diferite. În municipiul Vaslui, dimineața la ora 6.50, tînărul de 19 ani Vasile Halanga s-a aruncat de pe un bloc de 10 etaje, strivindu-se de asfalt. La 25 de minute după aceea, Mihai Asavei, 52 de ani, din comuna Laza, tractorist la "Romcereal", s-a așezat pe șine și a fost tăiat de rapidul București-Iași. "M-am săturat de viață", a explicat el în scrisoarea care i-a fost găsită într-un buzunar. Ion Samoilă din comuna Solești, căsătorit, tată a 7 copii, și-a pus ștreangul de gît. La Huși, Gică Filiz, 39 de ani, s-a aruncat într-o fîntînă.

A încetat revolta salariaților de la societatea FORTUS S.A.

■ protestatarilor li s-au majorat sporurile salariale cu 10% ■ directorul firmei consideră că principalii vinovați sînt șefii direcți ai muncitorilor din sectoarele calde

După negocierile desfășurate în urmă cu două zile între reprezentanții a două sindicate ale salariaților de la societatea comercială FORTUS S.A. și membri ai conducerii firmei, salariaților de la fabrica metalurgică a combinatului le-au fost majorate cu 10% sporurile salariale. Negocierile s-au derulat în urma unei acțiuni de protest a salariaților amintiți, care au întrerupt lucrul în dimineața zilei de 21 iulie a.c., solicitînd directorului general al firmei FORTUS, Gheorghe Cojocaru, majorarea salariilor.

Pentru a clarifica situația apărută la S.C. FORTUS S.A., Gheorghe Cojocaru a convocat în cursul zilei de ieri o conferință de presă la sediul firmei, în timpul căreia a declarat: "Consider că se fac vinovați de această situație șefii direcți ai salariaților care au întrerupt lucrul, pentru că nu au știut să-i informeze pe oameni, în mod corect, în legătură cu nivelul de salarizare. Situația a

Gheorghe Cojocaru, director al S.C. FORTUS S.A.: "Datorită acțiunii de protest, o delegație străină a amînat un contract în valoare de 10 milioane de dolari"

fost rezolvată în totalitate, dar firma noastră a pierdut foarte mult din imaginea pe care și-a construit-o în cursul ultimilor doi ani de activitate". Referitor la acest aspect, Gheorghe Cojocaru a afirmat că, datorită acțiunii de protest, membrii unei delegații din Ucraina au amînat încheierea unui contract în valoare de 10 milioane de dolari cu FORTUS Iași. Totodată, directorul general a ținut să sublinieze riscurile la care sînt supuși actualii directori ai societăților comerciale cu capital majoritar de stat din România, care nu sînt protejați prin lege împotriva unor acțiuni de forță ale salariaților.

În legătură cu situația de la FORTUS, Ioan Albu, președintele filialei teritoriale Cartel Alfa din Iași, ne-a declarat: "Acțiunea din urmă cu două zile de la firma noastră nu a fost organizată de sindicate, ci a fost o manifestație spontană a salariaților. Considerăm că problemele au fost rezolvate prin acordarea acestor sporuri, dar cred că ar fi fost normal să participăm și noi la conferința de presă organizată de administrația firmei". **(Alin TOCAN)**

Procesul traficanților de copii s-a încheiat cu o sentință surprinzătoare

■ principalii vinovați au primit închisoare cu suspendare

Pe data de 1 decembrie 1993, am consemnat începerea unei acțiuni judecătorești în premieră atît la Iași cît și în România. Era vorba despre procesul traficanților de copii.

Amintim că, în luna decembrie a anului trecut, a fost trimis în judecată, pentru nerespectarea regimului adopției, pentru intermedierea adopției, precum și pentru primirea de foloase necuvenite, un lot de opt persoane. Principalul acuzat a fost Gheorghe Vieru, din Iași, tehnician la Centrul de Fizică Tehnică și, în timpul liber, taximetrist particular. G. Vieru a fost învinuit că a intermediat vînzările unor copii români unor familii din Cipru. Alături de acesta au fost trimiși în judecată și părinții celor 12 copii vînduți de principalul acuzat, considerîndu-se că s-au făcut vinovați de faptul că și-au vîndut proprii copii contra unor sume de bani. De transportul copiilor în Cipru se ocupau părinții lor, care pretindeau că merg cu copilul la tratament sau în vizită la o cunoștință. Aceștia încasau cîteva sute de dolari, pentru un copil, de la familiile care doreau să-i adopte.

Doisprezece copii din Iași au fost vînduți în Cipru pe sume derizorii

După acomodarea copiilor, părinții se întorceau acasă. Pentru intermedierea adopției, Gheorghe Vieru încasa o cotă parte din sumă. Acesta a fost arestat pe data de 27 mai 1993, dar pe 18 iunie a fost eliberat pe cauțiune, stabilită la suma de 100.000 lei. După aproape un an de cercetări efectuate la Parchetul de pe lîngă Judecătoria Iași, la care se adaugă și jumătate de an de cercetări judecătorești, justiția ieșeană și-a spus cuvîntul. Instanța Judecătoriei Iași a considerat că pedeapsa pe care o merită Gheorghe Vieru este de un an și șase luni închisoare, cu suspendare. Părinții copiilor au fost și ei condamnați la cîte un an închisoare, tot cu suspendarea executării. **(Nicolae MANOLIU)**

Peste 2000 de Martori ai lui Iehova se întîlnesc în aceste zile la Iași

■ "Martorii lui Iehova" este un cult creștin-protestant

Ieri, la Iași, a început Congresul de district al Martorilor lui Iehova (cult creștin-protestant), ce se desfășoară în perioada 22-24 iulie, pe stadionul "Emil Alexandrescu". La acest congres participă membri sectanți din județele Iași, Bacău, Botoșani, Suceava, Neamț, Vaslui și din Moldova de peste Prut. Congresul este împărțit pe sesiuni de-a lungul celor trei zile de desfășurare (sesiunea de dimineață și cea de după-amiază), iar fiecare sesiune este condusă de un președinte. Pentru buna desfășurare a Congresului au fost organizate "servicii speciale" pentru diferite necesități practice. Astfel, au fost desemnate persoane care să se ocupe de informații, altele de cazare, de ordine, de curățenie, de acordare a primului ajutor, de administrație. Persoanele care asigură aceste servicii sînt voluntare.

Acest gen de adunare are rolul de a-i instrui pe membri în spiritul respectului față de semeni, de familie etc., dar toate acestea interpretate în context biblic. Conform declarațiilor lui Emeric Antal, purtător de cuvînt la

La astfel de adunări [illegible] se explică Biblia din punctul de vedere al creștinilor-protestanți

Biroul de presă al Congresu[illegible] ni de existență și reunește în vedere că la Congresu[illegible] 00.000 de membri. Statis- Rădăuți anul trecut au particip[illegible]nizației arată că în România de 1800 de membri, anul ac[illegible]ste 28.000 de membri. Intrarea Iași, se așteaptă prezența a pes[illegible]e pe stadion pentru a participa la de membri. Purtătorul de cuvî[illegible]-a lucrările Congresului este liberă pentru mai informat, de asemenea, că orga- orice persoană, indiferent de religie. nizația, la nivel mondial, are peste **(Flaviu MONCEA)**

Un nou lider la sindicatul de la TEPRO

■ după ce și-a însușit ilegal 100.000 lei, liderul Gheorghe Popa a demisionat

În urmă cu două zile, Gheorghe Popa, fostul lider al sindicatului salariaților de la Societatea Comercială TEPRO SA (fosta Întreprindere Metalurgică) din Iași, a demisionat din această funcție. Conform afirmațiilor sale, motivul acestei demisii îl constituie faptul că nu a mai reușit să suporte presiunile venite din partea unor salariați ai firmei care doresc să devină lideri de sindicat. În schimb, membri din conducerea sindicatului au afirmat că demisia lui Gheorghe Popa a fost înaintată la cererea membrilor Consiliului de coordonare al sindicatului, datorită faptului că fostul lider de sindicat a încasat din luna ianuarie a.c. pînă în prezent un salariu majorat în mod ilegal. Suma încasată de Gheorghe Popa în mod ilegal a fost estimată la aproximativ 100 de mii lei.

Actualul lider al sindicatului de la SC TEPRO SA, Petru Aniculăesei **(în fotografie)**, ne-a declarat: "Voi ocupa această funcție conform statutului pînă în luna iunie 1995, cînd vor avea loc noi alegeri sindicale. Acestea pot fi devansate oricînd, în cazul în care Consiliul de coordonare al sindicatului nostru le va considera necesare".

În urma demisiei din funcția de lider de sindicat, Gheorghe Popa va reveni la vechiul loc de muncă din cadrul Compartimentului Controlului tehnic de calitate de la SC TEPRO SA. **(Alin TOCAN)**

ORAȘUL PE O COLOANĂ

■ Aprobarea ZEL s-a amînat

În cadrul ședinței extraordinare a Guvernului României, desfășurată ieri la București, deși aflată pe ordinea de zi, aprobarea înființării Zonei Economice-Libere (ZEL) Iași-Cristești a fost amînată, ne-au informat surse de la Prefectura Județului Iași. Discuțiile vor fi reluate peste 2-3 săptămîni, cu ocazia deplasării la Iași a unei delegații guvernamentale. **(Corneliu OPREA)**

■ Buletinul șomajului

Pe data de 22 iulie 1994, în evidențele Oficiului Forțelor de Muncă Iași erau înregistrați 76.910 șomeri. Beneficiau de ajutorul de șomaj 23.363 persoane, dintre care 11.853 femei. Se acordă alocație de sprijin pentru 26.088 persoane, dintre care 13.289 femei. Au ieșit din plata ajutorului de șomaj și a alocației de sprijin 12.259 persoane, acestea rămînînd fără nici o sursă de venit. Alte 15.200 persoane erau înregistrate în evidențele Oficiului Forțelor de Muncă Iași ca fiind în căutarea unui loc de muncă, fără a se încadra însă în prevederile Legii 1/1991. Raportată la populația activă a județului Iași (340.000 persoane), rata șomajului a ajuns la 22,62%, fiind una dintre cele mai ridicate din țară. **(Sandu TACU)**

■ Mai mulți gardieni publici au fost dotați cu puști Mauser

Începînd din această lună, Corpul Gardienilor Publici asigură paza la societățile agroindustriale Bucium, Miroslava (foste IAS) și la SC Pescaris - fermele de la Vlădeni, încercînd să stăvilească atacurile nocturne la culturile agricole, pomicole și piscicole. Gardienii care asigură paza acestor obiective sînt înarmați cu puști Mauser, de calibru 7,92 mm, cu distanța de tragere pînă la 2000 m. De la 1 august a.c., cimitirele Iașului vor beneficia de aceeași protecție. Luni, 25 iulie a.c., va începe, la Iași, cursul intensiv de pregătire a gardienilor publici, seria a III-a. Cei ce au depus dosarele și fișa medicală se vor prezenta la sediul unității din str. Bucium nr. 30, la orele 8,00, în vederea organizării pe subunități de instrucție și pentru comunicări de ordine. **(Dana S.)**

■ Ultimele noutăți privind ocuparea locurilor vacante în învățămînt

Surse ale Ministerului Învățămîntului au menționat că, la concursul din acest an pentru ocuparea locurilor vacante din învățămîntul preuniversitar, comisia de concurs va fi formată din cadre didactice universitare de la universități din afara centrului universitar Iași. Cel mai probabil, comisia care va corecta tezele candidaților va fi din Cluj. Aceleași surse au precizat că s-a luat această măsură pentru evitarea suspiciunilor privind corectitudinea acestui concurs. **(Cristina LECA)**

■ Viceprimarul orașului italian Padova a sosit ieri la Iași

O delegație oficială a orașului italian Padova, compusă din viceprimarul Iles Braghetto și consilierul municipal dr. Fiorita Luciano, era așteptat ieri seară la Iași. Vizita are în vedere perfectarea ultimelor clauze contractuale pentru înfrățirea celor două orașe. Astăzi, oaspeții italieni vor avea o întrevedere oficială cu primarul Constantin Simirad și consilierii municipali, ocazie cu care le vor fi înmînate, în semn de prietenie și ospitalitate, cheia municipiului Iași precum și albumul orașului. În cadrul acestei scurte vizite de 2 zile la Iași, delegația italiană se va întîlni cu reprezentanți ai Prefecturii și ai Consiliului județean Iași, după care, în cursul după-amiezii, va vizita obiective culturale reprezentative ale orașului: Mănăstirea Cetățuia, Biserica Trei Ierarhi, Palatul Culturii, Grădina Botanică. Delegația italiană va părăsi Iașul în cursul dimineții de duminică. **(Corneliu OPREA)**

■ Un minor a fost arestat

Ieri dimineață a fost arestat minorul Dumitru Ciprian Cioclu (16 ani), sub acuzația de tîlhărie. Pe data de 11 iulie, puștiul a intrat în barul "Camel" din cartierul Nicolina și, după o discuție în contradictoriu cu un cetățean aflat în incinta barului, l-a trîntit la pămînt pe acesta, sustrăgîndu-i din buzunar suma de 80.000 lei. Păgubașul se numește Neculai Bogos, este inginer și luase salariul chiar în ziua respectivă. Poliția a reușit să-l găsească pe agresor abia pe data de 20 iulie. **(S.S.)**

"În România există sigur o poliție politică"

■ afirmă Constantin Ticu Dumitrescu, prezent ieri la Iași

Prezent ieri la Iași, președintele Asociației Foștilor Deținuți Politici din România (AFDPR), Constantin Ticu Dumitrescu, s-a întîlnit cu membrii filialei ieșene a Asociației; el a însoțit o delegație daneză ce se ocupă cu problema victimelor torturii din perioada comunistă, în vederea înființării la Iași a unei micropoliclinici care va acorda consultații medicale numai pentru membrii AFDPR.

Într-un interviu acordat postului de radio "Nord-Est", Constantin Ticu Dumitrescu a declarat că, în urma recentei deplasări în Germania unde a cercetat arhivele STASI, a constatat că a existat o colaborare specială între STASI și Securitatea românească, nefiind nici o diferență între cele două servicii secrete.

După părerea lui C.T. Dumitrescu, la ora actuală cel puțin unul dintre cele 6 servicii de siguranță ale statului are atribuțiile unei poliții politice, faptul că oamenii continuă să fie urmăriți constituind o dovadă în acest sens. Președintele AFDPR a apreciat că activitatea acestei asociații este îngreunată de faptul că arhiva fostei Securități este disipată în cîteva locuri din țară, iar varianta că această arhivă ar fi fost arsă în zilele Revoluției din Decembrie '89 este o simplă poveste, toate datele de care dispunea securitatea fiind memorată de calculatoare cu 7-8 ani înainte de Revoluție. **(Florin GHEȚĂU)**

În tot orașul lipsesc timbrele fiscale

■ un timbru de 50 de lei se vinde la negru cu 300 lei ■ în fața Trezoreriei Iași se formează în fiecare zi cozi imense

De mai bine de două luni, la Iași lipsesc cu desăvîrșire timbrele fiscale necesare întocmirii actelor notariale sau eliberării diferitelor adeverințe. Datorită inexistenței în oraș a acestor timbre, sute de cetățeni sînt nevoiți să se deplaseze zilnic la Trezoreria Iași pentru a achita contravaloarea timbrelor fiscale necesare. Astfel, în fața Trezoreriei Iași se formează în fiecare zi cozi imense. Directorul Trezoreriei Iași, Elisabeta Chișcă, ne-a declarat că activitatea de încasare a banilor și de eliberare de chitanțe în locul timbrelor fiscale este total nerentabilă pentru instituția pe care o conduce. Aceasta, deoarece, pentru suma de 50 lei (reprezentînd contravaloarea unui timbru), trebuie eliberate cîte trei chitanțe (originalul și două copii), iar suma primită nu acoperă valoarea chitanțelor și a muncii depuse de casieri. Mai mult, cîțiva casieri ai trezoreriei sînt nevoiți să se ocupe zilnic numai cu acest lucru, neglijîndu-și îndatoririle firești de serviciu. Directoarea Elisabeta Chișcă a mai afirmat că responsabilă de această situație se face Regia Poșta Română, care nu se preocupă de desfacerea timbrelor fiscale, deoarece comisionul încasat de pe urma acestei activități este foarte mic. La ora actuală, singurul distribuitor al timbrelor fiscale în țară este Regia Poșta Română. De la departamentul de marketing al regiei am fost informați că timbrele fiscale lipsesc la nivelul întregii țări, deoarece Ministerul de Finanțe, care ar trebui să lanseze comenzile de tipărire, nu se preocupă suficient de această problemă. Potrivit unor informații din presa centrală, din necesarul de 60 de milioane de timbre ce trebuiau tipărite în acest an, s-au realizat numai șapte milioane. Chiar și acestea au fost tipărite numai în primele două luni ale anului, după luna februarie fiind întreruptă complet producerea timbrelor fiscale. Conform explicațiilor oficiale, cauza netipăririi timbrelor fiscale o constituie lipsa de hîrtie. Starea de lucruri prezentată a dus la apariția la Iași a unui nou fenomen infracțional, și anume specula cu timbre fiscale. După cum ne-au declarat numeroși cetățeni, precum și funcționari ai Primăriei Iași, în fața clădirii Administrației Financiare Iași, diferiți indivizi vînd timbre fiscale la suprapreț. Timbrele de 50 lei sînt vîndute cu minimum 300 de lei bucata. Mulți cetățeni preferă să plătească de șase ori prețul unui timbru decît să stea la cozile imense formate în fața Trezoreriei Iași. Deoarece această activitate ar fi rentabilă numai în cazul vînzării unor mari cantități de timbre, iar singurul loc de unde ar putea fi procurate acestea îl reprezintă depozitele Poștei Române, se poate presupune că există o filieră specializată în domeniu. Poate că nu ar fi rău ca Poliția să întreprindă cercetări în zonă. **(Cristian DUNAR)**

Primul info-cabinet din Iași

Ieri, la Hotelul "Orizont", Fundația Română pentru Informatică a inaugurat primul info-cabinet. Acesta este destinat inițierii în informatică a copiilor și tinerilor și face parte dintr-un proiect mai vast al Fundației Române pentru Informatică. La inaugurare au participat primarul Iașului, Constantin Simirad, prof. dr. Klaus Porstner, președintele asociației "Für die Kinder Rumanians" (Austria), și prof. dr. ing. Helmut Weber, unul dintre primii care au militat pentru introducerea informaticii în școlile din Austria. **(Dana PAVEL)**

FIRMA NEST
vinde
en gros
și en detail
♦ mobilier din PVC pentru grădină (import Grecia);
♦ umbrele multicolore
♦ scaune pentru copii (import Italia);

en gros
♦ Băuturi alcoolice, cafea, ness și alte produse alimentare;
♦ planetare GLENTZER.
Prețuri negociabile
♦ șervețele import (100 buc./pachet) 655 lei/pachet
DEPOZIT str. C.A. Rosetti nr. 1 (Podu de Fier), lîngă Agenția Loto-Prono.
Program: luni-vineri 9⁰⁰-18⁰⁰ sîmbătă-duminică 10⁰⁰-13⁰⁰.
NORD-EST GROUP S.R.L.

FUNDAȚIA ACADEMICĂ "PETRE ANDREI"
- UNIVERSITATEA -
ORGANIZEAZĂ CONCURS DE ADMITERE
în zilele de 30 și 31 iulie 1994 la facultățile:
✓ DREPT
✓ ECONOMIE
✓ PSIHOLOGIE ȘI ASISTENȚĂ SOCIALĂ
Înscrierile se fac pînă la data de 29 iulie a.c., la sediul Universității Fundației Academice "Petre Andrei", str. Th. Burada nr. 5, Iași, tel. 112003.

TOFAN GRUP
Un renume cîștigat pe șosele

Amănunte despre miraculoasa vindecare a studentului care a avut un chist pe creier

■ *au fost aplicate metode de tratament naturiste și bioenergetice*

În cursul zilei de ieri, l-am contactat pe studentul Cristian B., din Podu Iloaiei, cel care, în urma unor tratamente prin metode bioenergetice, s-a vindecat de un chist calcaros, cu diametrul de 25 milimetri, aflat în partea dreaptă a cutiei craniene.

Medicii ieșeni s-au declarat uluiți de extraordinara vindecare a lui Cristian.

Atunci cînd, în urma ecografiei, a fost depistat chistul calcaros, medicii i-au spus studentului că are în față doar două alternative: fie o intervenție chirurgicală extrem de dificilă, pentru extragerea chistului calcaros, fie administrarea continuă de medicamente, pentru a preîntîmpina crizele de leșin. Nici una dintre aceste alternative nu l-a mulțumit pe tînărul student, așa încît a ales o a treia variantă: tratamentele naturiste și bioenergetice. "De un real folos mi-a fost doamna Ana Pricop (titulara cursului de holoterapie de la Casa de Cultură a Studenților), care m-a făcut să înțeleg că fiecare om se poate trata singur, că bioterapeuții te ajută, dar numai fiecare om în parte se poate vindeca", a spus studentul Cristian B.

Tînărul suferind a început să aplice pe propria lui persoană diferite rețete găsite prin cărți, precum și metode de relaxare fizică și mentală.

După o perioadă de autotratament, a mai făcut o ecografie: medicii au fost uluiți - chistul scăzuse în diametru, avea numai 15 milimetri.

Din acel moment, studentul s-a adresat bioenergoterapeutului E.R. care, secondat de femeia-ecograf, clarvăzătoarea Valentina Gîrlea, a efectuat trei ședințe de bioterapie. În tot acest timp, cu o voință de fier, C.B. a continuat să se trateze și singur, prin metode naturiste.

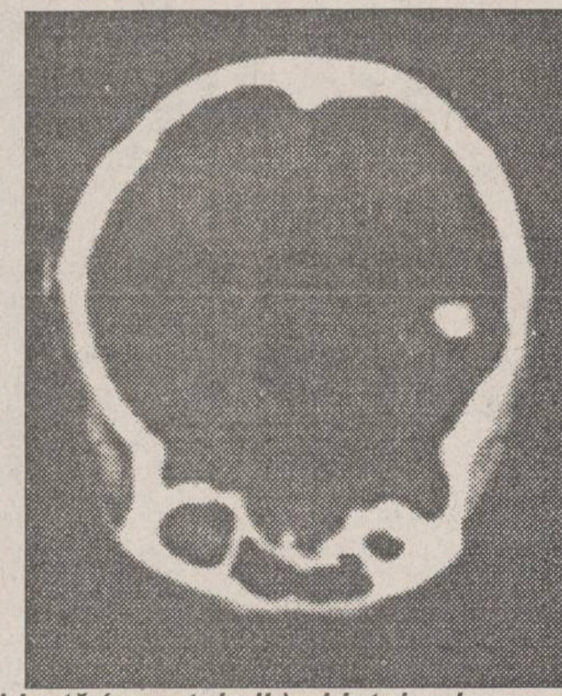

Radiografia din dreapta pune în evidență (punctul alb) chistul calcaros cu diametrul de 25 milimetri. În stînga este tomografia făcută la sfîrșitul tratamentului unde se observă că acest chist calcaros a dispărut

La ultima radiografie chistul aproape dispăruse. În acest context, edificatoare este opinia bioenergoterapeutului E.R.: "Terapeutul nu vindecă, terapeutul ajută vindecarea; de fapt, pacientul se vindecă singur." **(Dan FODOR)**

O afirmație stupefiantă a medicului ieșean Constantin Barabolschi

"Dintr-un flacon de 200 ml de sînge au fost infectați cu HIV 10-15 copii"

Cauza principală a prezenței virusului HIV la copiii cu vîrste mai mari de 2-3 ani o constituie transfuziile efectuate înainte de instituirea dispozițiilor cu privire la testarea donatorilor de sînge și a sîngelui recoltat. Această afirmație aparține doctorului Constantin Barabolschi, medic primar, consilier al ministrului Sănătății în probleme de neuropsihiatrie infantilă.

Deoarece copiii purtători de HIV beneficiază de protecția acordată de lege persoanelor handicapate, medicul ieșean cunoaște istoricul contaminării copiilor cu virusul HIV din diferitele cazuri pe care le-a examinat în cadrul unei comisii, special constituite.

Unul dintre acești copii, Laurențiu Neculai Blejușcă (5 ani), din Pașcani, a fost contaminat cu virusul HIV la naștere, în urma unei transfuzii: "Copilul s-a născut prematur și, datorită unei distrofii "postpartum" (după naștere), a unei anemii severe și al unui icter nuclear, a fost supus unei transfuzii", a afirmat medicul. Din nefericire, sîngele pe care l-a primit Laurențiu provenea de la o persoană bolnavă de SIDA, care nu fusese supusă testului deoarece pe atunci încă nu exista în Iași această posibilitate. Medicul a precizat că, în mod sigur, odată cu Laurențiu, au fost infectați încă 10-15 copii, deoarece un flacon de transfuzie conține pînă la 200 ml de sînge.

De la Centrul Regional de transfuzii sanguine din Iași am fost informați că sîngele recoltat de la donatorii care se prezintă prima oară la centru este trimis la Laboratorul de analize, pentru a fi testat. Am fost informați că această modalitate de lucru este relativ nouă, fiind aplicată doar de 2-3 ani, lucru ce confirmă observațiile doctorului Constantin Barabolschi. **(Silviu LABEȘ)**

MONITORUL în dialog cu ministrul de Externe al României

Teodor Meleșcanu evită să critice politica Chișinăului

■ **domnia sa refuză să comenteze o afirmație a premierului Republicii Moldova conform căreia "România nu a dat nici măcar un grăunte gratis Basarabiei"**

- Domnule Meleșcanu, după întrevederea cu dumneavoastră, premierul Republicii Moldova, Andrei Sangheli, declară că își menține o declarație făcută anterior, și anume că România nu a dat nici măcar un grăunte gratis Republicii Moldova. Cum apreciați această declarație a domnului Sangheli?

- Ca să fiu sincer, nu am auzit această declarație a domnului Sangheli. Părerea mea este că în prezentarea pe care am făcut-o la începutul reuniunii inter-ministeriale am încercat să dau niște cifre și cred că cifrele respective vorbesc de la sine.

- Și, în cazul în care declarația domnului Sangheli se va confirma, care ar putea fi eventuala reacție a părții române?

- Nu. Declarația nu se poate confirma. V-am spus, am făcut o prezentare în care am arătat ce s-a dat.

- În legătură cu problema Tratatului dintre România și Republica Moldova, domnul Alexandru Ulian, vice-ministru al Afacerilor Externe al Republicii Moldova, declara, după întîlnirea dumneavoastră cu ministrul de Externe al Republicii Moldova, că partea moldovenească a înaintat părții române proiectul său de Tratat încă din 1993 și că "mingea este în terenul părții române". Cum se explică faptul că Ministerul român de Externe nu și-a precizat

poziția față de Tratatului propus de Ministerul Afacerilor Externe din Republica Moldova?

- Mingea este la mijloc, pentru că noi din 1991 am transmis un Proiect de Tratat bilateral, deci, la ora actuală sînt 2 Proiecte de Tratate între România și Republica Moldova. Noi avem o poziție care este inclusă în Proiectul de Tratat pe care l-am transmis Ministerului de Externe de la Chișinău. Deci, ca să fiu sincer, mingea este undeva la mijloc.

- Domnule Meleșcanu, ați afirmat în plenul reuniunii interministeriale că anumite declarații făcute de unele persoane de la Chișinău au făcut ca fondul special pentru Republica Moldova, care a existat în 1993, să nu mai existe în bugetul pe 1994, menționînd apoi că acest fond ar putea fi recreat, în funcție de felul cum vor decurge discuțiile cu autoritățile de la Chișinău. După întîlnirea cu liderii Parlamentului și Guvernului Republicii Moldova, care este poziția părții române în legătură cu reînființarea fondului special pentru Republica Moldova?

- Poziția este că ambele comitete interministeriale au fost de acord să recomande Guvernului României să reexamineze posibilitatea recreării acestui fond și includerea lui în bugetul rectificat al României.

- Ați declarat, tot în plenul reuniunii Comitetului Interministerial, că multe publicații din Republica Moldova vi se adresează pentru a fi sprijiniți. Însă, conform Proiectului de Lege a Presei, ce va fi dezbătut de Parlamentul de la Chișinău, se interzice ca publicațiile din Republica Moldova să fie finanțate din străinătate. Cum se va rezolva atunci problema publicațiilor ce vi se adresează pentru a fi ajutate?

- Păi, depinde ce înțelegeți dumneavoastră prin străinătate.

- Probabil că depinde de ceea ce înțeleg alții?

- A fost una din problemele pe care, într-adevăr, am ridicat-o și sperăm să găsim o modalitate de a putea sprijini publicațiile de limbă română din Republica Moldova și care să nu contravină unor reglementări legale. **(a consemnat Lucian POSTU)**

Mircea Coșea a prezentat ieri un program care sigur vă interesează

Procedura de folosire a cupoanelor și certificatelor de proprietate

■ *în primul rînd, la o societate comercială vor avea prioritate salariații ei și pensionarii care au lucrat la respectiva firmă*

În ședința de Guvern de ieri, s-a discutat ultima variantă a programului de privatizare în masă. Proiectul urmează să fie introdus, sub formă de amendamente la Legea privatizării, în regim de urgență, în deschiderea sesiunii parlamentare din toamna acestui an.

Conform proiectului, în prima fază urmează a fi privatizate 3080 de societăți comerciale, criteriul principal în alegerea acestora fiind "profitabilitate peste zero". Acest lucru nu exclude - potrivit d-lui Mircea Coșea - nerentabilitatea unor societăți, cum ar fi unele din turism și comerț.

Esența programului de privatizare constă în schimbarea, contra acțiuni, în limita a 60% din valoarea capitalului social a unei societăți comerciale, a unui cupon nominativ de privatizare și a certificatelor de proprietate. Cupoanele nominative vor avea o valoare de aproximativ 1 milion de lei și vor fi eliberate printr-o "metodă activă, ce garantează primirea lor de către toți cetățenii care au 18 ani împliniți pînă la sfîrșitul anului 1994, în termen de 45 de zile de la aprobarea programului de privatizare", a mai spus Mircea Coșea.

Cupoanele nominative au rolul unei hîrtii de valoare, pe baza cărora se emit acțiuni. Procedura prin care cetățeanul ajunge acționar cuprinde următoarele faze: în primul rînd, la o societate comercială vor avea prioritate salariații ei și pensionarii care au lucrat la respectiva societate (Bineînțeles că aceștia nu sînt obligați să opteze pentru societatea comercială la care activează sau au lucrat). Într-o a doua fază, în limita capitalului social rămas disponibil, pot deveni acționari (contra unui cupon și a unui certificat) persoane din afara respectivei societăți.

În cea de a treia fază, în limita a ceea ce a rămas disponibil, se schimbă, contra acțiuni, certificate de proprietate (fără cupon), folosind metoda elipsoidală. [illegible] că vor avea prioritate posesorii unui singur certificat de proprietate, a doua certificate ș.a.m.d.

[illegible] la această măsură [illegible] contracara efectele [illegible] le-ar fi cauzat acu[illegible] certificate obținute [illegible] "neagră". Valoarea unui certificat de proprietate a fost stabilită la 25.000 lei. **(Natalia ENESCU)**

Un furt neobișnuit

■ *un copil a furat un taur din curtea vecinului său, l-a sacrificat și l-a vîndut la kilogram în piața orașului Huși*

Maricel Darie (16 ani), din Tătărani-Vaslui, a comis, recent, un furt mai puțin obișnuit. El a reușit să sustragă din gospodăria consăteanului său Mihai Popa un tăuraș de prăsilă, pe care l-a dus, pe jos, în orașul Huși. Tăurașul, care constituia mîndria gospodarului din Tătărani, a fost sacrificat de un casap din Huși, Neculai Cucan la care Maricel Darie a apelat, susținînd că animalul îi aparține. Carnea animalului a fost tranșată cu meșteșug de către casap și apoi a fost vîndută de Maricel în piața orașului. Prejudiciul a fost estimat la aproape un milion și jumătate de lei, valoarea actuală a unui asemenea animal, fără a mai pune la socoteală mîhnirea lui Mihai Popa.

El a pierdut un superb exemplar de reproducție, care i-ar fi adus venituri importante.

Maricel Darie se află, în prezent, sub stare de arest și este cercetat de organele de urmărire penală pentru fapta pe care a săvîrșit-o. **(Silviu LABEȘ)**

Alarmă în rîndurile sindicatelor

Întîlnire secretă Victor Ciorbea - Miron Mitrea

■ *se pare că Miron Mitrea va accepta o funcție de conducere în cadrul PDSR*

Speculațiile privind ocuparea unui post în cadrul Executivului de către Miron Mitrea și cooptarea sa în rîndurile PDSR încep să se adeverească. Un membru marcant al CNSLR-Frăția, care a ținut să-și păstreze anonimatul, ne-a declarat că vineri dimineață a avut loc o întîlnire secretă între cei doi lideri ai Cartelului sindical CNSLR-Frăția. Sursa citată a precizat că "se pare că a avut loc predarea gestiunii cartelului în mîna domnului Ciorbea de către șeful Sindicatului Șoferilor". Se așteaptă în următoarele zile emiterea unui comunicat din partea CNSLR-Frăția care să oficializeze "divorțul" de Miron Mitrea. Aceeași sursă a mai adăugat că M. Mitrea nu este singurul sindicalist care va ocupa o funcție importantă în Executiv, dar pentru moment nu a mai dat și alte nume. **(L. GHEORGHIU)**

Lista facultăților de stat din Iași care organizează concurs de admitere (2)

Cu circa o lună înainte de începerea concursului de admitere în învățămîntul superior, numărul de locuri scoase la concurs nu este cunoscut încă, ceea ce creează confuzie în rîndul candidaților din acest an. Instituțiile de învățămînt au trimis Ministerului Învățămîntului, încă din luna martie a acestui an, propunerile pentru cifra de școlarizare din anul universitar 1994/1995, dar aprobarea acestor cifre întîrzie, pe de o parte, din cauza formalităților legate de organizarea activității Consiliului Național de Evaluare Academică și Acreditare, care a trebuit să decidă dacă pentru profilele și specializările de la facultățile de stat înființate după 1990 se va organiza examen de admitere iar, pe de altă parte, din cauza neobținerii avizului favorabil din partea Ministerului Finanțelor și Ministerului Muncii, care trebuie să aprobe numărul de locuri. În final, urmează ca cifra de școlarizare să fie stabilită printr-o hotărîre de guvern, la o dată neștiută de nimeni, deocamdată. Singurele precizări primite de la Ministerul Învățămîntului în legătură cu admiterea în învățămîntul superior se referă la perioada înscrierii (29 august - 3 septembrie), la data începerii concursului de admitere (6 septembrie) și la actele necesare înscrierii: cerere de înscriere; diploma de bacalaureat sau diploma echivalentă, în original; certificat de naștere, în copie legalizată; adeverință medicală; 3 fotografii tip buletin de identitate. De asemenea, au fost stabilite facultățile și colegiile, pe profile și specializări, la care se organizează examen de admitere.

Continuăm prezentarea structurii, de tip A, a facultăților și colegiilor Universității "Al. I. Cuza" pentru care există autorizație de funcționare:

- **Facultatea de Chimie**, profilul Chimie / universitari, zi, 4 ani, specializările Chimie și Chimie-Fizică;
- **Facultatea de Teologie**, profilul Teologie / zi, 4 ani, cu specializările Teologie ortodoxă pastorală și Teologie ortodoxă-Litere; profilul Teologie / fără frecvență, 5 ani, specializarea Teologie ortodoxă pastorală;
- **Colegiul universitar economic, profilul Economic** - modulul Gestiune, contabilitate și control financiar / tehnician economist, zi, 3 ani, specializarea Contabilitate și gestiune financiară;
- **Colegiul universitar de informatică și administrație**, profilul Informatică / informatician, zi, 3 ani, și profilul Educație fizică și sport / antrenor, zi, 3 ani.

Totodată, Universitatea "Al. I. Cuza" a primit aprobare pentru organizarea concursului de admitere la următoarele specializări înființate după 1989 și care urmează să obțină autorizație de funcționare:

- **Facultatea de Matematică**, profilul Matematică / zi, 4 ani, specializările Matematică aplicată și Matematică mecanică;
- **Facultatea de Fizică**, profilul Fizică / ingineri, zi, 5 ani, specializarea Fizică tehnologică;
- **Facultatea de Biologie**, profilul Biologie / zi, 4 ani, specializările Ecologie și protecția mediului și Biochimie;
- **Facultatea de Filosofie**, profilul Sociopsihopedagogie / zi, 4 ani, specializările Sociologie - Politologie, Psihologie, Psihopedagogie specială, Asistență socială;
- **Facultatea de Litere**, profilul Filologie / zi, 4 ani, specializarea Filologie clasică (Limba latină-Limba greacă veche);
- **Facultatea de Științe Economice** cu următoarele profiluri: Economic - modulul Finanțe și bănci / economist, zi, 4 ani și fără frecvență, 5 ani, specializarea Bănci și burse de valori; Economic - modulul Cibernetică, Statistică și Informatică economică / economist, zi, 4, 5 ani, specializarea Statistică social-economică; Economic - modulul Comerț-Marketing / economist, zi, 4 ani, specializările Comerț, Marketing, Turism și Servicii; Economic - modulul Relații internaționale / economist, zi, 4 ani, specializarea Tranzacții internaționale;
- **Facultatea de Chimie**, profilul Chimie / universitari, zi, 4 ani, specializarea Biochimie tehnologică;
- **Facultatea de Teologie**, profilul Teologie / zi, 4 ani, specializările Teologie ortodoxă-asistență socială și Teologie ortodoxă-patrimoniu cultural;
- **Colegiul universitar economic, profilul Economic** - modulul Comerț-Marketing / tehnician economist, zi, 3 ani, specializările Conducerea unităților comerciale și de turism și Controlul calității produselor;
- **Colegiul universitar de informatică și de administrație**, profilul Administrație-secretariat / secretar superior, zi, 3 ani, specializarea Birotică;
- Școala de studii postuniversitare, profilul Postuniversitar / zi, 2 ani, specializarea Jurnalistică. **(Cristina LECA)**

Înainte de a semna tratatul politic de bază cu România

Guvernul maghiar trebuie să ia în considerare opinia UDMR

■ *a afirmat, în cadrul unui interviu acordat BBC-ului, președintele UDMR, Marko Bella*

Întîlnirea de la Trieste între primii miniștri ai României și Ungariei, Nicolae Văcăroiu și, respectiv, Gyula Horn, care a durat cîteva ore, a abordat din nou problema tratatului politic de bază. După cum a declarat purtătorul de cuvînt al MAE, Mircea Geoană, la Trieste a rezultat un acord de principiu între părțile română și ungară asupra celor două puncte delicate: respectarea frontierelor actuale și a drepturilor minorității maghiare din România. În ce privește situația acesteia din urmă, ea a fost din nou prezentată autorităților de la Budapesta de însuși liderul UDMR Marko Bella, aflat în vizită în capitala ungară. Dl Marko Bella s-a întîlnit cu primul ministru ungar, Gyula Horn, la întrevedere luînd parte și ministrul de Externe Laszlo Kovacs.

- Cum privește Guvernul de la Budapesta soarta minorităților maghiare de peste hotare?

- În programul de guvernare al noului guvern figurează același principiu de a asculta opinia minorităților maghiare care trăiesc în afara Ungariei, în acele probleme care îi privesc în mod direct.

- S-a considerat că venirea la putere în Ungaria a socialiștilor conduși de Gyula Horn ar putea ușura semnarea unui tratat de prietenie între România și Ungaria. Din discuțiile pe care le-ați avut la Budapesta cu oficialitățile ungare, credeți că, într-adevăr, sîntem cu un pas mai aproape de semnarea acestui tratat, ori este condiționată semnarea sa de îmbunătățirea situației minorității maghiare din România?

- Dl prim-ministru, cît și ceilalți reprezentanți ai coaliției guvernamentale au declarat de mai multe ori că doresc să accelereze acest proces de elaborare și semnare a tratatului de bază. În același timp, am discutat despre problema prezenței unor garanții în ceea ce privește situația minorității maghiare din România, deci prezența acestei probleme în viitorul tratat de bază. Am receptat această intenție de a accelera procesul de semnare a tratatului de bază, dar eu cred că în același timp trebuie să subliniez că, de fapt, s-ar impune o voință din amîndouă părțile în acest sens.

- Din discuțiile avute de dv. credeți că guvernul ungar este mai înclinat, totuși, acum să semneze acest tratat, adică este mulțumit de felul în care este tratată minoritatea maghiară în România?

- Nu cred că putem fi mulțumiți noi, de exemplu, și atunci cînd m-am referit la ideea că totuși și în cadrul guvernului ungar se impune să se ia în considerare opinia noastră în aceste probleme, de fapt, m-am referit și la ideea că pînă ce, de exemplu, în cazul învățămîntului nu putem face pași concreți, un progres concret, nu văd o voință reală din partea actualei puteri de a rezolva această problemă, cu toate că posibilitatea există. Se cunoaște foarte bine că Legea învățămîntului este într-o fază foarte avansată, deci într-un timp scurt am putea ajunge la o concluzie că există această voință.

- Înțeleg, deci, că aceasta este poziția dv., a UDMR, cînd ați spus noi, dar eu vă întrebasem care este poziția guvernului ungar în această privință? Este el mulțumit de felul în care este tratată minoritatea maghiară în România?

- Așa este. Eu m-am referit, bineînțeles, la părerea noastră, dar în același timp, dl prim-ministru mi-a exprimat ideea că pentru guvernul ungar rezolvarea acestei probleme, situația concretă în educație, în alte domenii, bineînțeles că este o condiție foarte importantă în ceea ce privește relațiile între cele două țări.

"Este evidentă deruta din cadrul opoziției"

■ **se pare că Adrian Năstase este mulțumit de starea de confuzie existentă în rîndurile Convenției**

"Raporturile din cadrul Convenției sînt tot mai tensionate", a apreciat președintele executiv al PDSR, Adrian Năstase, la ședința Consiliului Municipal București, desfășurată joi seara. "Relația Convenției cu PD s-a deteriorat; de asemenea, PAC, prin alianța cu PNL, încearcă să iasă de sub umbrela CDR, în timp ce PNL încearcă să intre în acest conglomerat. Este evidentă deruta din cadrul opoziției, lipsa ei de coerență. În acest timp, noi trebuie să continuăm să ne reorganizăm în teritoriu", a mai apreciat Adrian Năstase. "Noi nu am avut pînă acum o activitate susținută la sate, neglijînd pe cei care ne-au votat, în marea lor majoritate. La sfîrșitul acestei luni, Departamentul Agriculturii din cadrul PDSR se va reorganiza ca Sfatul Agricultorilor. De asemenea, trebuie să atragem tineretul, în special studenții, care prin tradiția universităților, sînt de stînga. Totdeauna a fost așa, cu mici excepții elitiste. Ministrul Învățămîntului, Liviu Maior, va prezenta săptămîna viitoare, în cadrul Delegației Permanente, proiectul de program «Burse PDSR»", a mai adăugat președintele executiv al partidului de guvernămînt.

Spre deosebire de celelalte țări est-europene

În România, produsul intern brut va continua să scadă

■ *"exemplul" țării noastre este urmat doar de Bulgaria*

Potrivit ultimelor estimări ale OECD, reluarea în mod susținut a activității economice în unele țări dezvoltate - este vorba mai ales de SUA și de Marea Britanie - are puține șanse să se extindă cu aceeași vigoare și în perimetrul continental al Europei de Vest, unde ritmul creșterii, mai degrabă modest, va fi incapabil să influențeze în mod semnificativ curba șomajului. Pe ansamblul țărilor membre ale OECD, șomajul atinge circa 35 de milioane de persoane. Cum stau, însă, lucrurile în Europa de Est? Polonia este prima țară ex-comunistă care a început să recolteze fructele reformelor economice; ritmul dezvoltării economiei poloneze este în acest an de 4%. Urmează în ordine Cehia și Slovenia - cu cîte 3%, Ungaria cu 2% și Slovacia cu creștere 0. România și Bulgaria vor înregistra, din păcate, în continuare o scădere a produsului intern brut, cifrată de institutul amintit la 2%.Dincolo de aceste diferențe între țări, specialiștii de la Viena sînt de părere că nici una dintre ele nu va putea atinge pe termen scurt ritmurile de dezvoltare de dinaintea căderii regimurilor comuniste.

Refugiații rwandezi se confruntă cu un nou inamic: holera

■ **cu toate acestea, ei nu doresc să se reîntoarcă în țară**

Confruntat cu un adevărat dezastru umanitar, în condițiile în care sute de refugiați mor în fiecare oră, și supus criticilor și îndemnurilor de a face mai mult pentru a ajuta, președintele Clinton a decis să acționeze. Brian Atwood, administratorul Agenției pentru Dezvoltare Internațională, s-a întîlnit cu președintele american, anunțînd apoi că SUA vor furniza un total de 76 de milioane de dolari săptămîna aceasta. Refugiații din toate lagărele din Zair au nevoie zilnic de 600 de tone de hrană, două milioane de galoane de apă și 400 de tone de alte articole, pe care acum nu le primesc.

Noul președinte rwandez, Pascal Bizimungu, a cerut tuturor rwandezilor care au părăsit țara să se reîntoarcă. În cadrul unui interviu acordat BBC, el a confirmat că membri ai guvernului său au plecat în țările învecinate pentru a încerca să îi convingă pe refugiați să se întoarcă. Pascal Bizimungu, de origine hutu, a declarat că noul guvern va garanta respectarea drepturilor fundamentale ale omului, însă a cerut totodată comunității internaționale să ajute la găsirea celor răspunzători de comiterea masacrelor din țară. Ministrul rwandez al Apărării, și totodată lider al forțelor armate ale FPR, a declarat în cadrul altui interviu acordat BBC că nu toți aceia care au fugit sînt nevinovați.

Încă nu există nici un indiciu că refugiații rwandezi ar avea intenția de a se reîntoarce la casele lor, deși noul guvern rwandez insistă asupra faptului că unii dintre aceștia ar părăsi zona de protecție franceză pentru a se întoarce la locuințele lor din alte regiuni ale Rwandei.

Își va pierde Emil Constantinescu funcția?

■ *"Nicăieri în lume alianțele electorale nu au un președinte", susține Sergiu Cunescu*

Liderul PSDR Sergiu Cunescu s-a pronunțat ieri pentru desființarea funcției de președinte al CDR. Dl. Cunescu a cerut ca ședințele Biroului Executiv al Convenției să fie conduse, prin rotație, de președinții partidelor membre ale alianței. "Nicăieri în lume alianțele electorale nu au un președinte", a susținut președintele PSDR. Sergiu Cunescu a calificat drept "ciudată" atitudinea membrilor CDR, care susțin ideea existenței unui președinte. "E uluitor că tocmai o formațiune ca Alianța Civică, a cărei conducere este asigurată prin rotație, se opune acestui principiu, cînd e vorba de CDR", a afirmat Cunescu.

În Republica Moldova, pînă în octombrie

Doar 30% din fondul funciar va rămîne la stat

Guvernul Republicii Moldova, prin Hotărîrea sa cu nr. 469, a determinat mărimea fondului funciar care urmează să fie privatizat în granițele comunelor. În calcul, însă, nu au intrat suprafețele din stînga Nistrului. Așadar, din fondul funciar total de 3 milioane hectare, au fost declarate proprietate de stat un milion de hectare, iar restul suprafeței urmează să fie privatizată. Pînă la sfîrșitul lunii octombrie, organele autoadministrării locale trebuie să execute toate lucrările care confirmă dreptul cetățenilor la cota-parte de pămînt și la lotul individual de pe lîngă casă.

O nouă victimă din rîndul ziariștilor

Un ziarist algerian a fost asasinat în fața casei sale

■ **este al 15-lea ziarist omorît de militanții Islamici începînd din mai 1993**

Indivizi înarmați au împușcat un ziarist algerian care lucra pentru agenția de știri guvernamentală. Asasinatul a avut loc în fața casei ziaristului, într-o localitate situată la 200 de km. sud de Alger. Numărul ziariștilor uciși în Algeria, din mai 1993 încoace, în atacuri atribuite unor militanți islamici se ridică în acest moment la 15. Circa patru mii de persoane, majoritatea fundamentaliști islamici și membri ai forțelor de securitate, au fost ucise în tulburările interne din Algeria, declanșate de anularea de către regimul militar a alegerilor generale din ianuarie 1992, care urmau sa fie cîștigate de mișcarea fundamentalistă Frontul Mișcării Islamice.

Adoptiunea copiilor români este rezultatul unui acord tacit între Anglia și România

■ *un articol apărut în paginile ziarului "The Guardian" din Marea Britanie*

"Birocrația este o chestiune de viață și de moarte pentru copiii români", stă scris pe coperta suplimentului de joi al ziarului britanic "The Guardian", sub fotografia unui orfan tuns chilug, cu ochi triști. Pornind de la cazul soților britanici Muni, acuzați de încercarea de răpire a fetiței Monica Baiaram, Carol Sawler, autoarea articolului, le cere birocraților din Marea Britanie și România să se gîndească mai mult la viitorul copiilor. Guvernul britanic a semnat acum trei ani un acord cu guvernul român, guvern pe care autoarea articolului îl califică drept corupt și falimentar. Conform acestui acord, adoptiunile urmau să fie sabotate nu de Londra, ci de București. Potrivit unor reguli arbitrare, precizează ziarul, doar cinci proceduri de înfiere se pot desfășura simultan între Marea Britanie și România. Iată cum explică "The Guardian" ciudata complezență a autorităților române față de atitudinea restrictivă a guvernului britanic: "Motivația este, probabil, dublă. În primul rînd, servilismul față de orice guvern occidental dispus să investească în România; în al doilea rînd, a existat, mai mult ca sigur, un sentiment de jenă și rușine. Cît timp adoptiunile continuau în ritm susținut, se înmulțeau vizitele în orfelinate și reportajele presei internaționale."

Imediat după revoluție toate erau bune și frumoase, estimează în continuare autoarea articolului. Totul era vina lui Ceaușescu, care interzisese orice metodă anticoncepțională și avortul, care obligase femeile sărace să facă copii pe care nu îi puteau hrăni, care le forțase să abandoneze copiii pe care ar fi dorit să îi crească. S-a crezut că odată cu omul au murit și năravurile, dar năravurile au supraviețuit, orfelinatele sînt în continuare pline, nu numai de copii mari, rămași acolo din vremea lui Ceaușescu, ci și de copii mici, abandonați zilnic. Cifrele oficiale au încetat să apară, dar se estimează că în orfelinate se află peste 100.000 de copii, din care o minoritate infimă sînt cu adevărat orfani. Tocmai acum, cînd încerci să ieși în lume ca țară europeană respectabilă, să se prezinte o astfel de imagine? Nu s-ar putea oare ca, din moment ce Nicolae Ceaușescu nu mai este, lumea să conchidă că vina este a României și a românilor? Cu alte cuvinte, vina unui guvern ce administrează mai departe astfel de temnițe infantile și a poporului ce continuă să îl voteze? Faptul că sintagma "vindem copiii" este mai puțin dezgustătoare decît aceea de "nu vindem copiii" este o rușine, o rușine - estimează "The Guardian" - imputabilă guvernelor român și britanic. Autoarea articolului se arată revoltată de criticile aduse cuplurilor ce încearcă să adopte ilegal copii, cînd vina este în întregime a autorităților.

TELEX

■ Transnistria și Krajina s-au recunoscut reciproc

Autoproclamatele republici transnistreană și autoproclamata republică sîrbă Krajina au semnat la Knin un tratat de prietenie. Potrivit Agenției ITAR-TASS, documentul a fost semnat de ministrul de Externe al Krajinei, Milan Babici, în timpul vizitei efectuate în capitala provinciei Knin de către o delegație a separatiștilor nistreni. Babici a declarat că popoarele din Krajina și Transnistria au aceeași aspirație, aceea de a-și asuma dreptul la autodeterminare, suveranitate și libertate. Cele două autoproclamate republici nu au fost recunoscute pe plan internațional.

■ Prea multe banane pentru Europa

Reprezentanții principalelor țări producătoare de banane din America Latină iau parte la o întrunire în Costa Rica, pentru a încerca să găsească o poziție comună în privința crizei determinată în acest sector de reducerea prețurilor. Președintele costarican a declarat că Uniunea Europeană - una dintre cele mai mari piețe mondiale ale bananelor - este responsabilă de a fi creat un surplus prin limitarea importurilor. America Latină produce trei sferturi din bananele din lume și exportă peste 8 milioane de tone. Uniunea Europeană declară însă că va accepta doar două milioane de tone.

■ Invazia americană în Haiti este iminentă

Statele Unite au cerut Consiliului de Securitate să autorizeze o eventuală intervenție militară în Haiti sub comandament american. Peste 100 de congresmani americani i-au cerut președintelui Clinton să obțină acordul Congresului înainte de orice acțiune militară.

R.A. LOCUINȚA

cu sediul în str. Smîrdan nr.5

organizează licitație publică cu strigare

conform Legii nr. 85/1992, H.G. 658/1992, pentru vînzarea următorului spațiu cu altă destinație:

Blocul și zona	Suprafața utilă - m.p.	Destinația inițială	Stadiul fizic	Prețul de pornire al licitației
7 B LĂPUȘNEANU		115 m.p.		34.500.000
- parter	68	C.E.C.	finisaj 50%	
- subsol	[illegible]	rezervă marfă	finisaj 50.%	

Licitația va avea loc la data de 22 august 1994, ora 12,00, la sediul regiei, etaj III, sala CLUB

CONDIȚII DE PARTICIPARE

- prezentarea chitanței de depunere la casieria regiei sau la una din bănci, în contul R.A. LOCUINȚA, deschis la BRD, nr. 1510983040305, a sumei de participare la licitație, reprezentînd 10% din prețul de pornire al licitației;
- prezentarea unei dovezi de constituire, la una din bănci, a sumei reprezentînd valoarea obiectivului, obținută prin însumarea valorii lucrărilor executate (prețul de pornire) și a 30% din valoarea de terminare a lucrărilor;
- chitanța de depunere la casieria regiei a sumei reprezentînd valoarea documentației pusă la dispoziția solicitanților.

În prețul de pornire al licitației nu este inclusă valoarea terenului aferent spațiului.

Inscrierile pentru participare la licitație se primesc pînă la data de 22 august 1994, ora 10,00.

Relații suplimentare se pot obține la telefon 175930 - interior 163 sau 134 - serviciul investiții

La porțile Orientului, un ziar în stil occidental

Poziția 1003 în catalogul presei
Abonamentele se pot contracta la orice oficiu poștal din țară

Începînd de astăzi, la toate chioșcurile și la toți difuzorii, puteți găsi o nouă povestire de excepție a celebrului romancier ieșean Valentin B. Mihu:

ASASINAT LA IAȘI

La Iași este pe cale să se petreacă o crimă. Viața unui președinte se află în pericol. Două femei foarte frumoase, un ofiter și un agent secret se regăsesc într-o luptă încleștată. Cine este Andrei, cine sînt femeile frumoase și cum se tese în jurul lor o plasă de crime și dragoste, citiți astăzi în ASASINAT LA IAȘI. Cine moare și cine scapă în noua povestire a celebrului Valentin B. Mihu.

ASASINAT LA IAȘI

Cumpărați chiar astăzi această uimitoare povestire din colecția de succes "Povestiri pentru toți"

CAFEAUA DE DIMINEAȚĂ

Costache Agafiței la 85 de ani

Aurel LEON

Asemeni unui cobzar credincios rolului de însoțitor, de la începuturile lui de "zugrav pe subțire", aciuat prin vitrinele magazinelor, am început, ca și dînsul, cu vreo notă prizărită prin presa locală de atunci, continuînd, ca și dînsul, cu mici cronici de expoziție, asta cam prin 1932, cînd a intrat în primul Salon oficial al Moldovei, organizat de Șt. Dumitrescu. Treptat, Costache a crescut, dar tematic a rămas neschimbat. A început prin a picta Iașul văzut de pe șesul Țuțorei, unde și-a chinuit copilăria, venind în Țuțora de la Prigoreni - satul lui Ion Neculce, cronicarul; a intrat apoi în tîrg, descoperind pitorescul mahalalei și prin maestrul său Octav Băncilă savoarea materiei. Au urmat zeci de expoziții, despre toate am scris, pe unele le-am vernisat. În 1972, Costache mi-a impus să-i organizez o expoziție omagială Octav Băncilă deoarece se împlineau o sută de ani de la nașterea maestrului (1872). A ținut să fie în expoziție de trei ori Agafiței, adică el cu Gabriela și cu Miron. Nu mi-a plăcut ideea, mai ales că cei doi erau mai pictori decît bătrînul. Dar i-am respectat pofta. În fine, în 1982 a avut o mare retrospectivă în sala "Victoria". Atunci i-am făcut o prezentare valabilă și azi. I-am zis atunci "sărbătoare", așa îi zic și azi:

Ospeția fiind scumpă la români, a rămas prin tradiție ca cinstirea celor care îți trec pragul să o faci împodobindu-ți casa și sufletul cu ce ai mai frumos, mai potrivit cu o asemenea sărbătoare. În "casa mare" sau "odaia bună", țăranul moldovean păstrează scoarțe și alesături înșirate pe culme, în sarabandă de culori, ștergare cu arome cuvioase de busuioc așezate pe pereți ca niște aripi de pasăre albă, blidarul cu vase încondeiate și pe jos macaturi vîrstate în culori purtărețe. Sînt în această încăpere a musafirilor și a sărbătorii, numai a lor, tot ce e mai de fală și de preț din viața stăpînului casei, adică zestrea adusă din moși-strămoși în vrednicia și talentul femeilor, cu gingășii înflorate în arnici; dar și titlurile de noblețe ale bărbaților, de la decorații de vitejie pînă la diploma de fruntaș în muncă. E firesc ca într-o asemenea incintă în care se păstrează ideograme ale veșniciei circumscrisă într-un anume spațiu afectiv, să te simți îmbătat de farmecul frust ca și de includerea omului în tot ce, stîngaci sau abil, comunică lemnului, lutului, firului textil... Să te consideri în afară de timp, ca într-o evocare cînd simți în ceafă respirația celor din neființă, dar ții pe genunchi nepoții urmașilor. E o sărbătoare a spiritului nostru veșnic iscoditor să te afli dintr-o dată în prezența tuturor formelor conjugării verbului a fi; să înțelegi că noi, oamenii, sîntem mult mai modești și mai umili decît o credem și că tradiția e, de fapt, o stare de neliniște a spiritului și nu una de nostalgie dureroasă, e acel echilibru stabilit prin comparație și bună conviețuire între simplu și somptuos, sintetic și opulent - complicat, modest și orgolios - monumental.

Însemn toate aceste gînduri cu prilejul unei noi expoziții Costache Agafiței, la trecerea dintre primăvară și vară, în acest Iași care sigur nu mai e cel văzut de G.M. Cantacuzino acum jumătate de veac, dar păstrează încă "alhimia subtilă a farmecului ieșan, compus nu atît din funcția arhitecturilor umile ori impunătoare cît din lumina blîndă care învăluie totul în umbre, din ecoul amintirilor, din miresmele aduse de vînt." L-am ales pe arhitectul-pictor Cantacuzino pentru că observațiile lui despre Iași se suprapun cronologic cu începuturile peisagisticii ieșene a lui Agafiței (1930-1932) și întrucît ambii iubesc Iașul "poeziei și al dorului înăbușit și straniu, care circulă pe ulițe strîmbe, te îmbată în mirosul grădinilor bogate în vegetație, se pierde în cartiere semirurale și strălucește în ctitorii voievodale, urcă surîzător spre Tătărași și rămîne în extaz eminescian sub teii Copoului..."

Costache Agafiței - "Margarete"

Pentru a-și cînta orașul și tot ce înseamnă viață ieșeană timp de o jumătate de veac fără a obosi, Costache Agafiței a plecat de la adevărul enunțat de Emerson că "nimeni nu poate desena un pom fără a deveni pom în oarecare măsură". Contopindu-se cu fiecare floare, cu fiecare uliță pictată, artistul și-a oferit an de an sîngele într-o transfuzie oarbă, nebănuită, reușind să creeze "pictura Agafiței", cu virtuțile și defectele ei, și tocmai de aceea emoționant-omenească. Dintre toți monografii plastici ai Iașului, Agafiței mi se pare a fi cel mai consecvent, mai pătruns de duhul locului, de șagalnicul alean propriu firii noastre. Drept "poză de atelier" la acest cuvînt ocazional am preferat un detaliu din marele cadru al "Omagiului pentru Octav Băncilă". Așadar, Agafiței, tutelat de mîinile și penelul profesorului său? Pînă la un punct ar fi. Ceva din orgoliul pastei lui Băncilă a trecut și în discipol, dar nimic din mișcarea greoaie a eclerajului băncilist, din efortul de a îngheța timpul. Băncilă a fost un chinuit, a creat cu efort conștient, se întrevede meșteșugul. Agafiței rîde, glumește și ai impresia că se joacă. Jean Cassou afirmă că "pentru a iubi fericirea, bucuria, pentru a le exprima e nevoie de o artă infinită; ori, poate, numai foarte, foarte simplă". Prin această simplitate, Agafiței își depășește meșterul. Și apoi încă ceva: forța de comunicare, sfătoșenia picturii lui. Un cadru semnat de Agafiței e ceva deschis, locvace, chiar dacă pare teribilist, rustic sau convențional. Solicitîndu-l să-și facă autoportretul, Agafiței s-a pictat în fața unui geam deschis, înăuntru fiind atelierul cu recuzita de rigoare, iar dincolo, o panoramă ieșeană. De dragul luminii de afară s-a uitat pe el, devenind ceva secundar, un figurant uimit de spectacol.

Sentimental și generos, dorind a comunica tot mai mult din robusta lui încredere în artă, Agafiței ne primește azi în ospeție, gătîndu-și "odaia mare" cu tot ce are mai drag. De-ar lipsi ceva i s-ar părea că face o nedreptate, s-ar simți sărac. Pe Agafiței trebuie să-l iubești ori să-l urăști așa cum e. A încerca să-i cercetezi unghiul de zbor măcar cu o infimă secundă de grad ar însemna că n-ai înțeles nimic din crezul unei vieți de autentic artist.

Acum, la această nouă sărbătoare, peste 12 ani, ce pot să mai adaug? Atunci m-am supărat pe Costache, care a cărat la "Victoria" tot ce avea în cele două camere ale atelierului lui cel zăbrelit. Eu cu Gabriela le lăsam deoparte, el le punea la loc, încît sala "Victoria" era ca vai de lume. Atunci am descoperit, între crizanteme somptuoase, supradimensionate, și panorame ale Iașului, un hîrb știrb cu păpușoi fierți. Abureau și miroseau de te amețeau. Lucrarea se află în colecția scriitorului Andi Andrieș. Are ochi Andi!

În amintirea acelui păpușoi fiert îi ofer azi, în ajunul zilei lui de naștere, bunicului Costache, un buchet de margarete și alte modeste flori în ulcele de lut din atelierul de pe vremuri.

Să le admire sănătos! ■

MONITORUL JURIDIC

■ Răspunsuri la scrisorile cititorilor noștri

■ Veterani de război

Răspundem tuturor celor care ne-au scris în ultima perioadă, solicitîndu-ne să le aducem la cunoștință noile reglementări privind calitatea de veteran de război, văduve de război și invalizi de război.

Vă informăm că mult așteptata lege care reglementează situația juridică a veteranilor de război a fost publicată în "Monitorul Oficial", partea I, nr. 172/7 iulie 1994 - sub denumirea de Legea privind veteranii de război, precum și unele drepturi ale invalizilor și văduvelor de război - cu nr. 44/1 iulie 1994.

Conform prevederilor acestei legi, calitatea de veteran de război se stabilește de către Ministerul Apărării Naționale, pe baza datelor din livretul militar sau, în lipsa acestuia, pe baza actelor eliberate de organele stabilite de același minister.

Invalizii de război - indiferent de gradul de invaliditate - își vor dovedi calitatea cu procesul-verbal de clasare și decizia de pensie respectivă.

Prizonierii de război își vor dovedi această calitate - cu livretul militar - prin datele înscrise, sau cu orice alt document eliberat de M.Ap.N. sau de organul la care au fost reținute.

Pentru situațiile în care cei îndreptățiți nu mai posedă livretul militar sau arhivele au fost distruse, legea prevede posibilitatea stabilirii calității de veteran de către comisiile de reconstituire, cu martori conform metodologiei stabilite de M.Ap.N.

Astăzi dorim să vă prezentăm situațiile în care nu poate fi dobîndită calitatea de veteran de război - conform noilor reglementări. Astfel, nu poate dobîndi calitatea de veteran de război persoana care:

- a comis acte de trădare de patrie ori a acceptat să fie folosită de inamic ca spion sau agent de diversiune pe teritoriul țării, fapte ce sînt constatate printr-o hotărîre judecătorească rămasă definitivă;

- a luptat ca voluntar în armate străine împotriva țării sau a Națiunilor Unite ori a săvîrșit acte de teroare și crime împotriva populației autohtone din teritoriile vremelnic ocupate de inamic;

- a dezertat din Armata Română în timpul războiului;

- a obținut legitimația de veteran de război prin declarații false ori prin manopere dolosive constatate prin hotărîre judecătorească rămasă definitivă sau cînd [illegible] comisiei de reconstituire [illegible] baza declarațiilor de martori [illegible] anulată.

[illegible] prevede pentru situațiile precizate că, în situația [illegible] sînt constatate după stabilirea calității de veteran, cel în cauză va pierde această calitate, urmînd să restituie sumele încasate necuvenit, precum și contravaloarea facilităților de care a beneficiat ca veteran de război.

Am reținut, de asemenea, ca fiind o noutate de interes pentru dvs., reglementarea legală referitoare la modalitatea de soluționare a contestațiilor privind stabilirea calității de veteran de război și de văduvă de război. Astfel, contestațiile privind modul de stabilire a calității de veteran de război și văduvă de război se soluționează conform Legii contenciosului administrativ nr. 29/1990 - respectiv de către tribunalele județene.

■ Transfer în interesul serviciului - perfectarea raportului de muncă

<u>D-le Ursu Ioan, din Iași, str. Roman Vodă nr. 6,</u> din cele sesizate de dvs. am reținut următoarele:

Cu adresa nr. 37/24 noiembrie 1992 Societatea Comercială "Intermag" S.R.L., prin patronul acesteia - Tofan Vasile - vă solicită transferul în interesul serviciului de la S.C. "Mica Industrie" S.A. Iași, transfer pe care dvs. l-ați acceptat. S.C. "Mica Industrie" S.A. Iași, în baza deciziei nr. 224/1992 - vă desface contractul de muncă, în temeiul art. 69 din Codul Muncii, ocazie cu care v-a înmînat și cartea de muncă pe care ați predat-o patronului firmei "Intermag" S.R.L.; începînd lucrul la această unitate, din noiembrie 1992 și pînă în luna iunie a.c. - dată de la care vi s-a comunicat verbal că nu mai este nevoie de serviciile dvs., fără să vi se efectueze operațiile în cartea de muncă pentru perioada lucrată, refuzînd să vi se înmîneze cartea de muncă.

Răspuns: Din actele pe care ni le-ați pus la dispoziție rezultă că transferul dvs. s-a efectuat cu îndeplinirea condițiilor legale, raportul juridic de muncă fiind perfectat cu S.C. "Intermag" S.R.L. în luna noiembrie 1992 - dată la care ați început activitatea la această firmă, pe care ați desfășurat-o pînă în luna iunie a.c. - dată la care patronul firmei v-a comunicat verbal că renunță la serviciile dvs., fără să procedeze la desfacerea contractului de muncă și fără să vă elibereze cartea de muncă.

Problema dvs. poate fi soluționată de către instanța de judecată. Vă sfătuim să formulați o cerere de chemare în judecată a S.C. "Intermag" S.R.L. Iași pe care să o adresați Judecătoriei Iași - prin care să solicitați constatarea raportului de muncă cu această unitate, reconstituirea vechimii în muncă, cu obligarea la despăgubiri pe perioada lucrată și obligarea firmei la plata drepturilor de asigurări sociale la bugetul statului pentru perioada cît ați prestat muncă.

Consilier juridic,
Mina LOZONSCHI

Notă: Așteptăm cu mult interes scrisorile dvs. Consultații:
- miercuri: 16,00 - 18,00
- vineri: 14,00 - 16,00.

Din scrisorile, telefoanele și audiențele zilei

■ Hoții liniștei publice au protectori?

<u>Locatarii din str. Cloșca nr. 8 și 10, blocurile C2 și C3, din Iași,</u> solicită disperați Primăriei, Poliției, dar și ziarului "Monitorul" să-i ajute să beneficieze de "Dreptul elementar la odihnă în timpul nopții ca orice cetățean al urbei". Ei arată, într-o scrisoare, că într-un perimetru sufocant Primăria a autorizat să funcționeze cinci unități purtătoare de zgomot și alte incomodități: un magazin în care se aduc din Germania aparate T.V. pentru recondiționare și refolosire, motoare și motorașe care sînt descărcate și în miez de noapte, se repară în incintă și afară sub cerul liber; un magazin cu "de toate" la care se încarcă și se descarcă, ziua și noaptea, marfă de toate tipurile; un al treilea spațiu - în care se desfac produse de carne non-stop, cu tonetă în fața magazinului, chiar cînd afară sînt 35 grade plus; două baruri cu program de zi și de noapte care ridică la maximum disperarea locatarilor. Plîngerilor noastre Primăria le-a răspuns prin dezinteres. În consecință, zgomotul este la el acasă, iar muzica dată la maximum îl completează.

■ Părinte, veșmintele vă sînt la noi, la "Monitorul"

<u>D-na Mioara Stratulat, str. Mașinii nr. 2, Iași,</u> a găsit în zona Podu de Piatră niște veșminte preoțești abandonate. Celui care le-a pierdut ori i-au fost sustrase - ceea ce nu credem - să se prezinte la "Monitorul", la camera 21. Nu-s haine preoțești de stradă, ci dintre acelea în care se oficiază slujbele bisericești.

■ Mulțumim sponsorului de la "Cuptorul de Aur"

<u>D-na prof. Liuba Mărăcineanu</u> de la Asociația Culturală Pro Basarabia și Bucovina "C. Stere", filiala Iași, în numele Comitetului de organizare a parastasului în ziua de 10 iulie a.c. pentru cei morți, deportați în Siberia, pe front și a celor opresați de regimul comunist, mulțumește, și pe această cale, d-lui Ion Nichifor - director la "Cuptorul de Aur", pentru sponsorizarea acestei importante acțiuni de suflet și cuget românesc.

■ Garaje C.F.R. de închiriat

<u>Locatarii blocului I4, din Străpungerea Silvestru nr. 7, Iași,</u> au fost, vineri, 22 iulie a.c., martorii unei întîmplări neobișnuite pentru ei: pe platoul din fața blocului, destinat spațiilor verzi și ca loc de joacă pentru copii, o macara și mașina 32-Is-836 au transportat, basculat și amplasat mai multe garaje din panouri prefabricate. Garajele sînt ale Complexului C.F.R. Iași și urmează a fi închiriate cetățenilor din municipiu, au fost informați curioșii. Municipalitatea ce poate să le spună în legătură cu aceasta?

■ Baia Comunală închisă

<u>D-na Eugenia Mastacan, str. Vasile Lupu nr. 13, Iași</u>. Am depășit vîrsta de 70 de ani, nu stau la bloc, iar periodic, pentru abur și masaj, folosesc Baia Populară. De două luni de zile baia este închisă și, se pare, va rămîne așa încă multă vreme. S-a anunțat că datorită secetei, apa va fi distribuită raționalizat în tot orașul, iar populația de la bloc va avea și ea nevoie de Baia Populară - poate și dl. director de la R.A.J.A.C. Pentru a preveni situația că nu va avea unde să-și facă baie, îl sfătuiesc pe dl. director să grăbească darea în folosință publică a ceea ce așteptăm cu toții: Baia Comunală.

■ Locatari cu statut incert: nici chiriași, nici proprietari

<u>Dl. Vasile Anton, locatar la blocul 999 A, șos. Nicolina nr. 86 A, et. 6, ap. 24, Iași.</u> În luna februarie 1994 s-a montat liftul la bloc, dar Comisia de avizare de la București nefiind solicitată de R.A. "Locuința", utilajul nu funcționează iar bătrînii, bolnavii și restul locatarilor călătoresc între cele 8 etaje, urcînd și coborînd scările. Am plătit circa 400.000 lei încă din septembrie 1993, dar fațada blocului n-a început pentru că muncitorii constructori nu sînt plătiți. Locatarii neavînd statut clar, nici de chiriaș, nici de proprietar, nu au nici contracte de închiriere, nici acte de proprietate, iar drept urmare nu au viză de domiciliu pe buletine și nici cereri la telefoane, RENEL ori T.V. nu pot face. Poate se gîndește cineva - Primăria - și la noi.

■ O contribuție la publicitatea Muzeului Veteranilor de Război

<u>Dl. Sergiu S. Patrașcu, str. George Coșbuc nr. 27, Iași.</u> Biroul filialei Iași a A.N.V.R. mi-a adresat, prin presă, o scrisoare în legătură cu unele opinii privind Muzeul Veteranilor de Război, deschis la sediul său din str. Lascăr Catargi, opinii ce au fost publicate în ziarul "Monitorul". Deși nu se prea obișnuiește, scrisoarea a fost publicată în două ziare și anume: în "Opinia" din 1 iulie a.c. și în "Monitorul" din 6 iulie a.c. Nu socotesc oportun să solicit ziarului "Monitorul" publicarea textului dat în replică și găzduit de ziarul "Opinia" din 14 iulie a.c. Menționez doar că replica a fost necesară pentru a lămuri unele aspecte și a motiva punctele de vedere exprimate anterior. Nu mă pot abține să constat că opiniile, scrisoarea și replica au făcut o bună publicitate Muzeului Veteranilor de Război. Fiți de acord, d-le colonel (r) Constantinescu, că este și aceasta o contribuție folositoare. **(Ion N. OPREA)**

BASARABIA, ACUM

KGB guvernează acum în Republica Moldova

Vlad VLASE, Chișinău

Dictatura de la Chișinău în tandem cu forțele antiromânești încearcă să desființeze firava Opoziție, vrea să aplice sancțiuni fabuloase "Glasului națiunii", revista reîntregirii neamului. Cine nu cunoaște proverbul cu baba care se piaptănă cînd satul arde?

Raportat la realitățile din Basarabia, unde dreptatea umblă cu capul spart, aforismul este mai mult decît actual. În timp ce grupuri mari de muncitori, pensionari, mame cu copii din Orhei blochează șoseaua Chișinău-Cernăuți în semn de protest "față de atitudinea conducerii Republicii în problemele funcționării întreprinderilor din oraș, asigurării oamenilor cu locuri de muncă și salarii, scăderii nivelului de trai al tuturor categoriilor de populație", factorii Puterii din R. Moldova caută nod în papură pentru a închide un organ de presă independent. Ca să vezi, publicația Leonidei Lari, "Glasul națiunii", a lui Nicolae Dabija, "Literatură și arta", a lui Iurie Roșca, "Țara", cît și articolele bătăioase semnate de Grigore Vieru, Dumitru Matcovschi, Ion Ciocanu... sînt de vină că foametea dă buzna în casele basarabenilor.

Ce face în acest timp audiovizualul "național"? Transmite tot felul de banalități optimiste sau se răfuiește cu "Literatura și arta" care a îndrăznit să-i învinuiască grav pe Snegur, Moțpan, Usatîi (ultimul - șeful companiei "Teleradio-Moldova") de înăbușire a libertății cuvîntului și a democrației; insultă cei mai buni jurnaliști pe care i-a avut TVM vreodată - Mihai Voloh, Petru Bogatu, Grigore Fidelschi, Valentina Prisăcaru, Aneta Grosu, Zinaida Țărnă... - cărora li s-a refuzat contractul de muncă sub pretextul că sînt mediocri (a se citi: unioniști!). Nici un cuvînt despre greva de la Orhei sau cea de la Cahul, despre tragedia țăranilor din Todirești, Ungheni, impuși să-și ardă dobitoacele din cauza ciumei care le-a atacat. Nici o vorbă despre colegii de breaslă de la "Glasul națiunii" care se confruntă de-o lună în instanțele judiciare cu Minciuna suverană, sprijinită de Partidul Agrar de guvernămînt, securitate, mafie.

Oamenii cuvîntului din Basarabia, care au fost dintotdeauna cei mai bătuți de vîntoasele politice ale timpului, s-au bifurcat în două tabere: cei care se gudură pe lîngă Putere și umblă cu două adevăruri istorice, care mereu camuflează niște adevăruri absolute, devenind robii banului... Ce să-i faci? În fața lăzii deschise chiar și omul cinstit păcătuiește.

Și a doua categorie de ziariști și intelectuali (ba și oameni simpli dar cu moralul pe verticală) - mult mai puțini la număr - care fac din Limbă, Istorie, Credință o politică. Din acest detașament al Opoziției face parte și modestul colectiv al redacției "Glasul națiunii", prima tipăritură în limba română, apărută la Chișinău în istoricul an 1989.

Care-i, deci, "gafa" admisă de colegiul redacțional vizat, pentru care Dictatura, care a revitalizat o cenzură, mai satanică decît cea stalinistă, insistă în fața instanței de judecată să fie închis ziarul?

În iunie curent, Ștefan Sutaru (pseudonim) a făcut în "Glasul..." o dezvăluire atomizantă în care deschide mințile îndoctrinate ale basarabenilor pro-agrarieni: nu ei, agrarienii, au cîștigat alegerile, ci Securitatea KGB-istă cu mîna trădătorilor autohtoni.

Mi-e silă să-i nominalizez o dată în plus dar n-am încotro, dat fiind că ei sînt și reclamanții care o fac pe ofensații... Aceste figuri sinistre au un farmec aparte în contextul articolului buclucaș "Agrarienii au cîștigat alegerile?".

1. "Era firesc ca în capul listei să fie președintele partidului (agrarian - V.V.). Așa e în toată lumea civilizată. Numai că în lumea civilizată Dumitru Moțpan nu ar fi ajuns în vecii vecilor șef de partid. Adăugînd la capacitățile sale oratorice de șef de vin-punct (combinat de vinuri - V.V.) și o înfățișare sclipind toată de o inteligență kolhoznic-vinicolă și, pe deasupra, profundele sale cunoștințe politice și profesionale adunate la Școala komsomolistă superioară din Odesa, căpătăm un exemplar superb de agrarian-komsomolist de elită... Ar fi cazul, probabil, să mai pomenim aici și unele plimbări în străinătate, plătite cu dărnicie de stăpînul SEABECO. Călătorii în Elveția, Israel, Grecia ș.a.m.d., de unde s-a întors ba cu 10.000 de dolari, ba cu o armă de vînătoare «Winchester», ba cu felurită tehnică agricolă cu care și-a umplut curțile celor trei case, ridicate în sudoarea frunții dumnealui, în timp ce tot dumnealui se prăjea pe malul Mării Roșii sau stătea la umbra vreunui brad de la poalele Alpilor. Multe, tare multe s-ar mai putea spune despre acest cap de listă... Dumitru Moțpan, de exemplu, a fost mulți ani responsabil neoficial al KGB de situația cîtorva raioane de graniță cu România...".

2. "Angheli, mulți ani corespondent al TASS în România, pe urmă director al ATEM, a ajuns în statele KGB pînă la gradul de maior".

3. "Tot de acolo e și «agrarianul» Zabunov inclus pe listă, chipurile, ca reprezentant al minorității bulgare".

4. "Nu mai spun nimic de Dumitru Diacov, maior în serviciul activ al actualei Securități ruse, cel care are casă la Moscova (ca și Mihail Popov, ministru de Externe - V.V.), ca și Alexandru Buruiană (?) veniți (trimiși de urgență) în Moldova să realizeze diabolicul plan de refacere a vechiului imperiu sovietic. Toți aceștia nu au nimic cu agrarienii precum nimic comun nu au cu Moldova și cu poporul nostru. Pe unii i-a adus mafia, pe alții Serviciile Secrete rusești (de altfel Petru Kirilovici Lucinschi e prieten intim cu tov. Primacov, șeful Serviciilor de Informație ale Rusiei)... pentru a ne vinde cît mai ieftin...".

"În aceeași zi cînd a fost clar că PDAM a cîștigat alegerile, ministrul Securității, dl. Calmoi, a semnat ordinul de conferire a gradului de colonel de Securitate d-lui Valeriu Andronic și a gradului de locotenent-colonel de Securitate în rezervă d-lui Nicolae Andronic (actualul vicepreședinte al Parlamentului - V.V.). Toată lumea a fost scandalizată de aceste favoruri. Mai întîi, fiindcă secția de luptă cu criminalitatea economică organizată, al cărei șef este Valeriu Andronic, nu a făcut nimic de la înființarea ministerului în cauză și pînă azi..."

Cu riscul de a abuza de bunăvoința cititorului, insist să mai citez un aliniat - piscul dezvăluirilor, după mine: **"Cei doi frați Andronic au celebrat evenimentele într-un separeu al Hotelului "Moldova", unde, pe lîngă multele pahare de băutură, la masa încărcată cu bucate, de care țăranii noștri agrarieni nici nu au auzit, s-au pus la cale și planuri de viitor. Uitasem să spun că a fost prezent la acest sabantui (beție cruntă - V.V.) și nelipsitul (de lîngă Nicolae Andronic) Moțpan. Numai că, la un moment dat, cînd acesta, înduioșat de prea multă vodcă băută, s-a cufundat într-un dulce somn agrarian, Nicolae Andronic a făcut cu ochiul un semn complice către colegii săi și ai fratelui, arătînd spre căpățîna de pe masă și zicîndu-le: "Șașlîcarii (amatori de frigărui - V.V.) ăștia cred că ei au biruit. Noi am biruit!".**

Las, fără comentarii, să trageți unele concluzii, dragi cititori.. Vorbind alegoric, mi-e milă de orfana privighetoare cu "Glasul națiunii" care trebuie să demonstreze motanilor atotputernici și "nevinovați" că li se văd ghearele care o strîng cu scopul de a-i lua piuitul. Așa-i românul cel neînțelept - se supără și face moarte de om, dacă-i spui adevăruri care nu-l avantajează. ■

P.S. Cine poate completa biografia trădătorilor românofobi, vizați mai sus, sau dorește să afle cum s-a încheiat procesul de la Chișinău să se adreseze redacției.

[Sesiză]rile din MONITORUL [pri]mesc răspuns

Pri[mim] de la Primărie

Dosarele vor fi rezolvate pînă pe 30 septembrie

Referitor la scrisoarea unui număr de 40 de foști proprietari ai terenurilor și imobilelor demolate înainte de 1990 din Șoseaua Nicolina și strada Hlincea, publicată în "Monitorul" din data de 22 iulie 1994, vă înaintăm situația actuală a rezolvării dosarelor:

- Fișe de punere în posesie rezolvate (Titluri de proprietate la semnat) - 8
- Dosare rezolvate înaintate la Prefectură în vederea emiterii ordinului - 4
- Fișe de punere în posesie rezolvate (cu ordine primite) ce urmează a fi înaintate prntru completarea și semnarea titlului de proprietate - 9
- Referate în lucru pentru semnare la Comisia Municipală - 14
- Acte incomplete - 1
- Nu a prezentat cerere la Comisia municipală - 4

Toate cele 35 dosare luate în discuție la Comisia municipală vor fi rezolvate, inclusiv pînă la înmînarea titlului pînă cel tîrziu 30 septembrie 1994.

Șef Serviciu A.T.,
ing. Gheorghe Zăinescu

Responsabilul Agenției CEC din Podu Roș vine cu precizări

Garantez onestitatea colegei mele

În legătură cu scrisoarea d-nei Vasilache Val. din Iași, str. B-dul Socola nr. 12, ap. 5 aș vrea să formulez următorul răspuns.

D-na Vasilache s-a prezentat în ziua 20 mai a.c. la Agenția CEC Podu Roș să depună o sumă de bani. Vreau să precizez că, datorită vîrstei, doamna în cauză are dificultăți la întocmirea documentelor. Pentru a nu conturba buna servire a clienților am îndrumat-o pe doamna Vasilache la ghișeul nr. 4, unde era liber. De față cu salariații i s-au luat banii la numărătoare, s-a constatat că lipsește suma de 7.000 lei; fiind la ghișeul nr. 2 am auzit acestea și am solicitat colegei de la ghișeul nr. 3 să numere banii încă o dată iar colega a confirmat lipsa celor 7.000 lei.

Doamna Vasilache, fără să arate un motiv de nemulțumire, a lăsat suma depusă și a plecat.

Deoarece nu a făcut nici o contestație la Agenția CEC Podu Roș am considerat incidentul încheiat.

De aceea, am aflat cu stupoare, ulterior, despre sesizările din presă ale doamnei Vasilache.

În calitatea mea de șefă a Agenției CEC Pd. Roș și de martor al acestui incident, garantez pentru corectitudinea colegei mele și consider scrisoarea doamnei Vasilache ca o defăimare nepermisă care nu face cinste unei femei de vîrsta ei.

L. ONOFREI
resp. Agenția CEC Pd. Roș

Handbal feminin

Nimic cert cu plecarea la Galați

■ *antrenorul Cornel Bădulescu a început pregătirile cu TEROM*

În ultima vreme, paginile de sport ale ziarelor locale anunțau revenirea echipei de handbal feminin la vechea sa denumire: TEROM. Pentru a mai afla cîteva amănunte din tabăra echipei ieșene, l-am contactat pe profesorul Cornel Bădulescu.

- S-a zvonit cu puțin timp în urmă că veți părăsi Iașul, luînd drumul Galațiului pentru a antrena divizionara A, Oțelul...

- Este adevărat că am primit oferte, nu numai de la Oțelul. Dar deocamdată sînt aici și am reluat deja antrenamentele cu TEROM.

- În sfîrșit, s-a reușit schimbarea denumirii...

- TEROM S.A. ne-a ajutat foarte mult. În schimb, cred că va fi doar o denumire de tranziție. Poate în curînd vom auzi de Politehnica C.S.M.

- Sportis continuă să vă ajute?

- Sigur. Această asociație continuă să plătească salariile jucătoarelor și ne va ajuta, sper, foarte mult în campionat.

- Care este lotul de care dispuneți?

- Același de anul trecut.

- Nu a mai plecat, nu a mai venit nimeni?

- Deocamdată nu. Este prematur să vorbim despre plecări. Oricum, Daniela Iosub se află în pregătiri cu lotul de senioare.

- Aveți în proiect vreun cantonament?

- Ne-ar trebui așa ceva, dar să vedem cum ne vom descurca din punct de vedere financiar. **(A consemnat Dan BAHRIN)**

Eveniment la Iași

Campionatul Național de zbor planat

Astăzi, la ora 11,00, pe aerodromul Iași Sud, va avea loc deschiderea celei de-a 26-a ediții a Campionatului Național de planorism care se va desfășura între 23 iulie și 6 august a.c.

La acest campionat vor participa 17 planoriști de la aerocluburile din România și trei de la aeroclubul Ankara - Inönü, Turcia. De remarcat că patru dintre cei 17 piloți români sînt ieșeni, fapt ce reprezintă o performanță pentru planorismul din orașul nostru. Aeroclubul "Moldova" din Iași va alinia la decolare doi maeștri ai sportului: Petru Iftode și Gheorghe Bălțatu, un candidat la titlul de maestru, Gigi Pantîru, și un debutant, Ioan Matei.

Din Turcia participă comandantul Școlii de planorism Ankara - Inönü, dl. Taner Erdem, în calitate de antrenor, alături de piloții Tarik Cokdemir, Mehmet Ayabakan și Burak Altintaș.

Astfel, ei întorc vizita șefului Secției de Planorism de la Iași, dl. Claudiu Pînzaru, care a participat ca antrenor și conducător al delegației române la Cupa "Prietenia" desfășurată la Inönü în această vară, la care românii au dominat competiția cîștigînd majoritatea trofeelor puse în joc. Menționăm că dintre cele 26 de ediții ale C.N., 22 au avut loc la Iași, datorită condițiilor climatice și configurației prielnice a zonei pentru zborul planat. **(Teo POPESCU)**

Jocurile Bunăvoinței - St. Petersburg 1994

Vedete atletice în recital

Carl Lewis va întîlni ultima generație de alergători americani la a treia ediție a Jocurilor Bunăvoinței de la St. Petersburg. Sîmbătă, președintele rus Boris Elțîn va deschide Jocurile, concursul propriu-zis de 5 zile urmînd să debuteze duminică. Proba de 100 de metri a fost anunțată ca cea mai "fierbinte" competiție a anului, deși Marele Premiu de la Zurich de luna viitoare ar putea primi același calificativ, după ce campionul mondial și olimpic, britanicul Linford Christie și-a anunțat retragerea. Acesta a făcut o întindere musculară la Marele Premiu al Londrei săptămîna trecută și acum a pornit o cursă contra cronometru cu timpul pentru a se reface în vederea europenelor și Jocurilor Commonwealth-ului. Carl Lewis, cel mai mare sprinter al timpului, nu a mai cîștigat un titlu de vreo trei ani, mai precis decînd a doborît recordul mondial la 100 de metri la Tokyo, în 1991. El nu a reușit să se califice în naționala de atletism a țării sale pentru Olimpiada de la Barcelona, iar la ultima ediție a Campionatelor Mondiale a cîștigat doar un bronz la 200 de metri. Acum Lewis va alerga cot la cot cu prietenul său apropiat Leroy Burrell, care a doborît anul acesta recordul mondial, cu Andre Cason, vicecampionul mondial și cu Jon Drummond, învingătorul în cursa de la Londra. Acesta din urmă este singurul care refuză să creadă că Lewis este terminat: "Carl este întotdeauna pregătit pentru marile concursuri. Cred că îl va întrece pe Leroy. Leroy a stabilit un record în 1991, apoi Carl l-a doborît la Campionatele Mondiale". Jocurile Bunăvoinței reprezintă pentru americani cea mai mare competiție a anului, fapt ce se reflectă în numărul mare de atleți de valoare care vor zbura la St. Petersburg. În proba de 200 de metri se vor înfrunta campionul mondial al anului 1991, Michael Johnson, medaliatul olimpic cu aur, Mike Marsh, și campionul mondial, namibianul Frankie Fredericks. La 400 de metri, campionul olimpic Quincy Watts va încerca să-i întreacă pe deținătorul recordului mondial, Butch Reynolds, și pe campionul olimpic din 1988, Steve Lewis. Campionul mondial și olimpic Kevin Young și campionul mondial (1991), zambianul Samuel Matete, vor lua startul în proba de 400 m garduri, în timp ce Carl Lewis și deținătorul recordului mondial Mike Powell își vor reînvia rivalitatea la săritura în lungime. La feminin, campioana olimpică la 200 metri, Gwen Torrence intenționează o victorie la sprint, iar campioana mondială Jearl Miles va încerca s-o întreacă pe medaliata cu argint, Natasha Kaiser-Brown. Cel mai remarcabil duel feminin se anunță la săritura în lungime, între germana Heike Drechsler și atleta americană Jackie-Joyner Kersee.

ACCENT CIRCUMFLEX

Doar vîrfurile?

Campionatul Mondial de Fotbal s-a încheiat de-o săptămînă. Sînt cunoscute toate ierarhiile, clasamentele, echipa ideală, "most entertaining team" sau clasamentul starurilor. Aici aș vrea să mă opresc puțin. Clasamentul starurilor consfințește, în această ordine, trei nume: Romario, R. Baggio, Stoicikov. Se vede de la început artificialitatea acestei ierarhizări. Dacă Roberto n-ar fi ratat acel penalty și Italia ar fi devenit campioană mondială, ordinea primilor doi ar fi fost cu siguranță inversată. Dacă Germania ar fi învins, în mod normal, Bulgaria, Stoicikov, oricît ar fi el de mediatizat, nu ar fi intrat între primii trei, locul lui fiindu-i luat de Klinsmann.

Un alt lucru sare în ochi în acest clasament al vedetelor: toți cei trei laureați sînt vîrfuri de atac. Nici un mijlocaș de construcție, nici un fundaș, ca să nu mai vorbim de portari. Nu și-ar fi găsit locul un Maldini, Lecikov, Marcio Santos sau măcar Ravelli? Un istoric al secolului XXI ar putea deduce că acest Campionat Mondial a fost o paradă a vîrfurilor stăpînind cu autoritate terenurile și înscriind gol după gol unor apărări bezmetice și unor portari-fantomă.

Oare cei care au întocmit clasamentele nu au fost în stare să vadă decît zvîcnirile decisive ale atacanților? Întrebarea nu are sens: cei care au desemnat clasamentul starurilor sînt oficiali FIFA, oameni care se pricep la fotbal. Numai că tradiția acestor (să le zicem) anchete cere ca laureații să facă parte din echipele clasate în primele poziții. Dacă România ar fi ajuns în semifinale, bănuiesc că Gică Hagi ar fi fost pe locul III. Sau te pomenești că l-ar fi ales pe Răducioiu? **(G. I. NICOLAE)**

Ciclism - Turul Franței '94: etapa a XIX-a, contracronometru individual

Indurain - învins de Ugrumov și Pantani!

Antepenultima etapă a fost un infernal "contre le montre", între Cluses și Morzine - Avoriaz, 47,5 km pe parcursul cărora s-a ajuns la o altitudine superioară cu 1200 m. Alți 7 cicliști n-au mai plecat ieri în cursă aducînd numărul abandonărilor la 70, un adevărat record. Printre cei 7, Armandos De Las Cuevas, liderul echipei Castorama.

Cicliștii au plecat din 3 în 3 minute în ordinea inversă a clasamentului general și au fost cronometrați în afară de sosire în alte patru puncte intermediare la kilometrii 9,5 (Chatillon sur Cluses), 24 (Les Gets), 33 (Morzine) și 43 (Les Maisons de Zore). Dificultatea etapei a fost sporită de faptul că de la km10 încolo, pe cea mai mare parte a traseului ploua. Australianul Hodge, invitat la microfon după sosire, spunea printre altele: "Prima parte mi s-a părut simplă, chiar mă bucuram că nu e prea cald, aveam și un vînticel ajutător din spate. Dar ultimii 10 km au fost infernali. Mi-au trebuit peste 30 de minute ca să-mi revin".

Dintre primii timpi finali înregistrați mai mult a rezistat cel al rusului Bobik (Gewiss): 1h28'08". Abia al 26-lea plecat după el a reușit un timp mai bun, colegul său de echipă, italianul Zaina. Acesta n-a rezistat prea mult în frunte fiind depășit de Pulnikov, Sörensen etc. Începeau de-acum plecările favoriților și atenția operatorilor s-a mutat asupra acestora. Învingătorul ediției 1987 Stephen Roche aprecia că toată lumea este cu ochii pe letonianul Ugrumov, omul ultimelor zile, el reușind în trei etape succesive să urce de pe locul 12 pe 3 făcînd salturi egale de cîte trei locuri. Ochiul specialistului nu s-a înșelat nici de această dată. Ugrumov (Gewiss) a spulberat pe rînd toți timpii cei mai buni pînă la acel moment de la punctele intermediare ca și pe cel final. Pantani, Indurain și Leblanc au mers și ei bine, dar Ugrumov a fost cu adevărat extraordinar. Virenque în schimb, care a avut o mică problemă mecanică, dar a acuzat și dureri la piciorul stîng, a fost pe punctul de a fi prins de Indurain, plecat ultimul și era evident că francezul a pierdut locul 2 în clasamentul general.

Clasamentul etapei: 1. Ugrumov 1h22'59"; 2. Pantani la 1'38"; 3. Indurain la 3'16" (!); 4. Leblanc la 3'50"; 5. Mottet la 4'12" etc. Virenque a sosit abia al 17-lea, la peste 5 minute.

În clasamentul general se menține lider Indurain cu 93h3'58", urmat de Ugrumov la 5'39', Pantani la 7'19", Leblanc la 10'3" și Virenque la 10'10". **(George ANGHEL)**

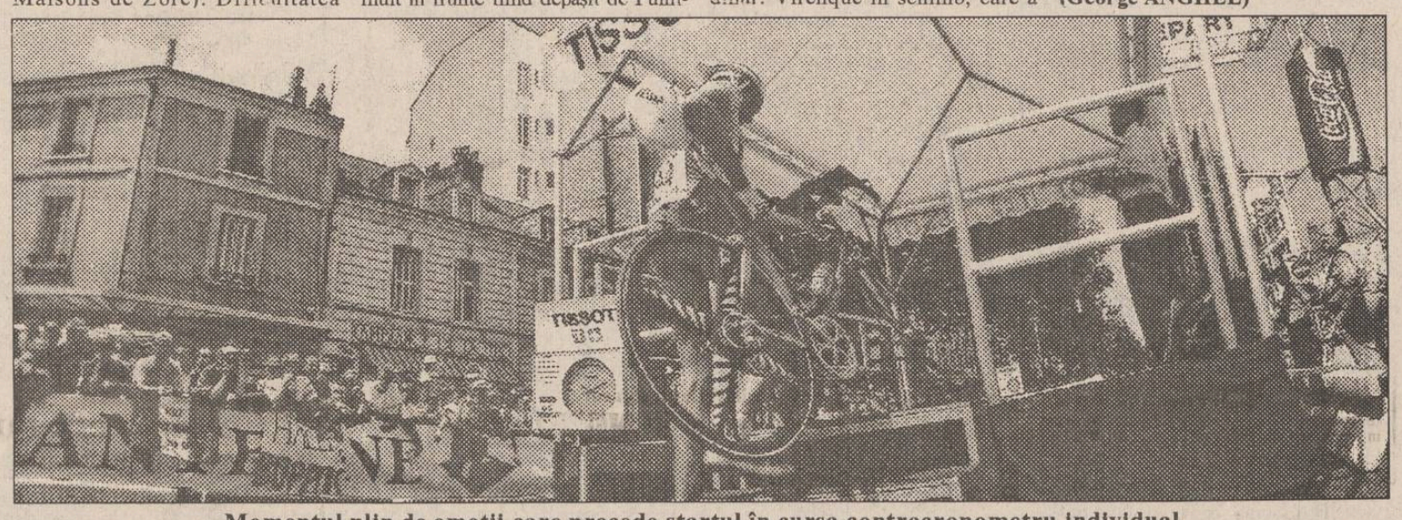

Momentul plin de emoții care precede startul în cursa contracronometru individual

Selecție la "Luceafărul"

A.S. "Luceafărul" organizează duminică, între orele 9,00-11,00, la stadionul Tineretului, o preselecție la fotbal pentru copiii născuți în perioada 1 august 1976 - 31 decembrie 1985.

TELEX INTERNAȚIONAL

■ *Bayern și Borussia - favorite în Bundesliga*

Echipele Bayern München, deținătoarea titlului, și Borussia Dortmund sînt date ca favorite de către presa sportivă germană pentru noua ediție a campionatului național de fotbal. Bayern va avea în rîndurile sale pe cunoscutul fotbalist francez Jean Pierre Papin, iar noul antrenor este italianul Giovanni Trapattoni, fost la Juventus Torino. Comentatorii apreciază că Trapattoni are o mare experiență și va putea să aplice tactica de joc cea mai adecvată pentru lotul echipei bavareze. La rîndul său, Borussia Dortmund și-a întărit formația prin achiziționarea a doi jucători valoroși, Andreas Möller și brazilianul Julio Cesar. Eintracht Frankfurt, Werder Bremen, VfB Stuttgart și Bayer Leverkusen sînt alte cluburi care ar putea candida la locuri fruntașe în campionatul german.

■ *Scandalul Matthäus - Vogts*

Federația Germană de Fotbal vrea să-i împace pe căpitanul echipei naționale Lothar Matthäus și antrenorul Berti Vogts. Convins că o împăcare este posibilă, președintele Federației, Egidius Braun, a declarat: "În august vreau să vorbesc cu Berti și cu Lothar". După cum precizează un cotidian german, Lothar Matthäus (117 selecții) a decis să nu mai joace în echipa națională după ce va reveni din vacanța pe care o petrece în Hawaii. "După ce s-a întîmplat la World Cup nu văd cum aș mai putea continua", a declarat căpitanul german. În vîrstă de 33 de ani, Lothar nu a apreciat faptul că antrenorul Berti Vogts intenționează să facă din Sammer noul libero al echipei și să-i predea banderola de căpitan. El a mai adăugat că nu mai are încredere în antrenor, deoarece Vogts nu i-a spus despre intențiile sale, despre care a aflat doar de la coechipieri.

■ *Maradona iubește copiii*

Diego Armando Maradona a oferit organizației UNICEF tricoul său, purtat în ultimul meci victorios pe care Argentina l-a disputat cu selecționata Greciei la turneul final al Campionatului Mondial din SUA. Tricoul albastru cu alb purtînd nr. 10 va fi vîndut la licitație pe 13 august, în timpul unei emisiuni speciale televizate în Argentina în favoarea copiilor argentinieni. **(Rompres)**

Locuințele de lux au nevoie de mobilier de lux

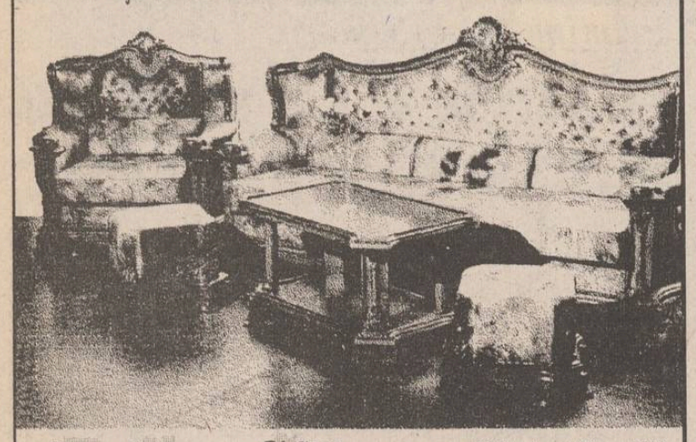

Talbo G SRL SUPERMARKET
6600 Iași, șos. Păcurari 589, (vizavi de Moara "1 Mai") tel. 032/162279 Program: 8.00-20.00, sîmbătă 8.00-14.00

ComputerLand Center Iași angajează:

2 INGINERI VÎNZĂRI
- absolvenți facultate de electronică sau de automatizări și calculatoare, vîrsta maximă 27 ani.

SECRETARĂ - studii superioare, vîrsta maximă 27 ani.

Candidații vor prezenta pînă luni, 25.07.1994, un dosar care să cuprindă: - curriculum vitae
- recomandare de la ultimul loc de muncă

Interviul va avea loc pe data de 26.07.1994, la sediul firmei din Str. Ștefan cel Mare bl. B2 (pasajul comercial), telefon 116651, 116772.

GRUPUL COMERCIAL AL S.C. SURSA MOLDOVEI S.A
VINDE DIN STOC
lăzi frigorifice capacitate 115 litri — preț 345000 lei/buc
butelii aragaz — preț 55.000 lei/buc
PREȚURILE INCLUD T.V.A
Relații la telefon 127114, zilnic între 8,00-16,00.

TV EUROPA NOVA canal 54

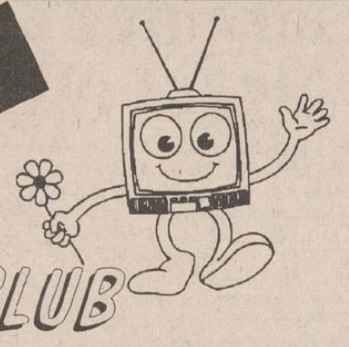

Sîmbătă, 23 iulie ora 22,30
NIGHT CLUB
La ora 0,30, film artistic:
ALERGĂTORUL
cu Arnold Schwarzenegger

FRAROM IAȘI S.R.L.
VĂ OFERĂ, LA CELE MAI MICI PREȚURI, PE O PERIOADĂ LIMITATĂ
TELEVIZOARELE COLOR
NIPPON 539.000 lei
ALFA 396.000 lei
- diagonala 51 cm
- telecomandă infraroșu
- 40 - 90 programe
- afișaj comenzi pe ecran
- sleep timer 120 minute
- demagnetizare automată a tubului cinescop
- mufă EUROSCART
- garanție 1 - 3 ani
Magazinele noastre sînt deschise zilnic, între orele 10[00]-19[00]. Telefon 112122, 112180
Vă așteptăm!

TV EUROPA NOVA canal 54

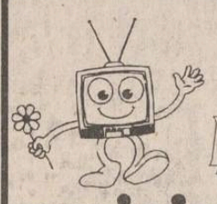

Duminică, 24 iulie, ora 10,00
MATI NOVA
emisiune - magazin
din cuprins:
- Topul personalităților
- Buletin rutier
- Topul cărților
- Film serial: Jane Eyre. ecranizare după romanul lui Charlotte Bronte, episodul 1.

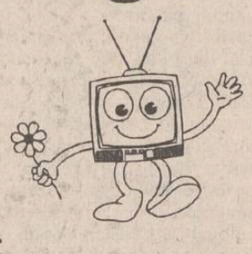

MICA PUBLICITATE

Programul Televiziuni Române în perioada 25 - 31 iulie

Luni, 25 iulie TV1 13,00 Interferențe (r) ■ 14,00 Actualități ■ 14,10 TVR Iași. ■ 14,50 TVR Cluj-Napoca ■ 15,30 Desene animate: Perrine ■ 16,00 Actualități ■ 16,10 Avanpremiera TV ■ 16,25 Turism și... agroturism ■ 17,00 Emisiune în limba maghiară ■ **18,30 Film serial: Salvați de clopoțel (SUA, 1989)**. Ep. 99. Redactor Roxana Ene ■ 19,00 De luni pînă luni. ■ 19,30 Desene animate ■ **20,00 Actualități** ■ 20,40 Publicitate ■ **20,45 Teatru TV. Pescărușul** de A.P. Cehov. Variantă engleză de Moura Budberg. ■ 22,45 Transfocator ■ 23,15 MTV: Greatest Hits ■ 23,45 Actualități ■ 24,00 Arte vizuale ■ 0,30 Sport ■

TV 2 14,00 Actualități ■ 14,10 Politica - între ideal și real. ■ 14,40 Bijuterii muzicale. ■ 15,10 Video-clipuri ■ 15,30 Atlas (r) ■ 16,00 Desene animate: Candy Candy ■ **16,30 Film serial: Tînăra stăpînă** (Brazilia). ■ 17,00 În direct - economia ■ **17,40 Film serial: Mala Mujer**. Ep. 32. ■ 18,30 **În fața dv.: Învățămîntul încotro?** Realizator Vartan Arachelian ■ 20,00 Actualități ■ 20,40 Ritmuri muzicale ■ 21,00 TVM. Mesager ■ 21,30 Între DA și NU ■ 22,00 TV5 Europe. Telejurnal în limba franceză ■ **22,30 Film serial: Holocaust** (SUA, 1978). ■ 23,15 Caleidoscop Worldnet ■ 24,00 "Camel Rithm".

Marți, 26 iulie TV1 7,00 TVM. Telematinal ■ 10,00 Actualități ■ 10,05 Calendar ■ 10,20 Desene animate: Perrine ■ 10,05 Film serial: Salvați de clopoțel (r) ■ 11,20 Video-clipuri ■ 11,30 Film serial: Holocaust (SUA, 1978) (r) ■ 12,15 Film serial: Mala Mujer (r) ■ 13,05 1001 audiții ■ 14,00 Actualități ■ 14,10 TVR Iași. ■ 15,05 TVR Cluj-Napoca ■ 16,00 Actualități ■ 16,10 Fii tu însuți!: Salut Eaubonne! ■ 17,00 Convietuiri ■ 18,00 Totul despre muzică. ■ **18,30 Film serial: Salvați de clopoțel (SUA, 1989)** Ep.100 ■ 19,00 Clio: "Sire, eu nu sînt curtezanul nimănui!" (P.P.Carp) ■ 19,30 Desene animate: Candy Candy ■ **20,00 Actualități** ■ **20,45 Telecinemateca: Cei care plătesc cu viața** (România, 1989). Premieră TV. ■ 22,30 Reflector. ■ 23,00 Avanpremieră la "Cerbul de aur, 1994". ■ 23,30 Actualități ■ 23,50 GONG! ■ 0,20 Întîlnire cu bas-baritonul Sever Barnea.

TV 2 7,00 TVR Cluj-Napoca: ■ 8,00 Microrecital Gabriel Dorobanțu. Realizator Ovidiu Dumitru ■ 8,20 Tezaur folcloric (r) ■ 9,00 Momentele fierbinți ale istoriei: Noaptea cuțitelor lungi (CFI). ■ 10,00 Ora de muzică ■ 11,00 Telejurnal Worldnet ■ 11,30 Desene animate ■ 12,00 Teatru TV. Pescărușul de A.P. Cehov (r). Regia Sidney Lumet ■ 14,00 Actualități ■ 14,10 Tele-filme documentare: ■ 15,00 Film serial: Vlașinii. ■ 15,50 Video-clipuri ■ 16,00 Desene animate: Candy Candy ■ **16,30 Film serial: Tînăra stăpînă** (Brazilia). Ep.157 ■ 17,00 23 de milioane ■ 18,30 Măseaua de minte. ■ **19,10 Film serial: Mala Mujer.** Ep. 33 ■ 20,00 Actualități ■ 20,40 Ritmuri muzicale ■ 21,00 TVM. Mesager ■ 21,30 Tribuna non-conformiștilor. ■ 22,05 TV5 Europe. Telejurnal în limba franceză ■ 22,30 Credo ■ 24,00 Jazz-club: Istoria jazz-ului povestită și exemplificată de Willie Dixon.

Miercuri, 27 iulie TV 1 7,00 TVM. Telematinal ■ 10,00 Actualități ■ 10,05 Calendar: ■ 10,20 Desene animate: Perrine ■ 10,45 Videolexicon: ■ 11,45 Film serial: Salvați de clopoțel (r) ■ 12,15 Film serial: Mala Mujer (r) ■ 13,05 1001 audiții: Vă place opera? Dublu recital: ■ 14,00 Actualități ■ 14,10 TVR Iași. Est Meridian ■ 15,05 TVR Cluj-Napoca ■ 16,00 Actualități ■ 16,10 Magazin sportiv ■ 16,55 Microrecital Anastasia Lazariuc.■ 17,15 Alfa și Omega ■ 18,00 De la lume adunate ■ **18,00 Film serial: Salvați de clopoțel** (SUA, 1989). Ep. 101 ■ 19,00 Timpul Europei. ■ 19,30 Desene animate: Candy Candy ■ **20,00 Actualități**: Buletin meteo; sport ■ 20,40 Publicitate ■ **20,45 Film serial: Dr. Quinn** (SUA, 1992). Episodul 9. Redactor Florina Vladimir ■ 21,40 Noi frontiere. ■ 22,30 Interpreți ai cîntecului popular ■ 22,45 **MEMORIALUL DURERII: MĂRTURII DIN INFERNUL ÎNCHISORILOR COMUNISTE. EPISODUL AL XXXIII-LEA: AIUD - EPICENTRUL INFERNULUI** (V). Director imagine Mihai Truică. Realizator Lucia Hossu Longin. ■ 0,05 Actualități ■ 0,20 Întîlnirea de la miezul nopții

TV 2 7,00 TVR Cluj Napoca ■ 8,00 Refrenele amintirilor ■ 9,00 Caleidoscop ■ 10,00 Actualități ■ 10,05 Ora de muzică ■ 11,00 Telejurnal Worldnet ■ 11,30 Desene animate ■ 12,00 GONG! (r) ■ 12,30 Valori interpretative românești: ■ 13,00 Anii "Kalașnikov" (I). Film documentar (CFI). Redactor Irina Stănescu ■ 14,00 Actualități ■ 14,10 Expediții la noi acasă. ■ 14,35 Nu trebuie doar să visăm! ■ 15,30 Cultura în lume ■ 16,00 Desene animate: Candy Candy ■ **16,30 Film serial: Tînăra stăpînă** (Brazilia). Ep. 158 ■ 17,00 Mini-eco. ■ 17,40 Emisiune în limba maghiară ■ **19,10 Film serial: Mala Mujer.** Ep. 34 ■ 20,00 Actualități ■ 20,40 Ritmuri muzicale ■ 21,00 TVM. Mesager ■ 21,30 Formula 3. ■ 22,00 TV5 Europe. Telejurnal în limba franceză ■ 22,30 Maia. ■ 23,30 Orizonturi culturale

Joi, 28 iulie TV 1 7,00 TVM. Telematinal ■ 10,00 Actualități ■10,05 Calendar: ■ 10,20 Desene animate: Perrine ■10,50 Film serial pentru tineret: Călătorie de neuitat. ■ 11,45 Film serial: Salvați de clopoțel (R) ■ 12,15 Film serial: Mala Mujer (R) ■13,05 1001 Audiții: Integrala capodoperelor (CLXXIII). ■14,00 Actualități ■14,10 TVR Iași. Est Meridian ■ 15,05 TVR Cluj-Napoca ■ 16,00 Actualități ■ 16,10 Divertisment internațional ■ 17,00 La Orizont - Economia de piață ■ 18,00 Cronografii: ■ **18,25 Film serial: Salvați de clopoțel** (SUA, 1989). Episodul 102 ■ 18,50 Tragerea multiplă Expres și obișnuită Loto ■ 19,00 Medicina pentru toți■ 19,30 Desene animate: Candy Candy ■ **20,00 Actualități** ■ 20,45 Festivalul Național de muzică ușoară "Mamaia '94" ■ **22,15 Film serial: Carol cel Mare** (Coproducție Franța - Italia, 1992). ■ 23,15 Actualități ■ 23,30 Festivalul Național de muzică ușoară "Mamaia '94" ■ 0,15 Film serial: Forsyte Saga (Anglia).

TV 2 7,00 TVR Cluj-Napoca ■ 8,00 Pe plai de Mioriță ■ 9,00 Video-satelit. ■ 10,00 Ora de muzică: Eveniment extraordinar (III) - Beethoven - Bernstein: Simfonia a III-a "Eroica" ■ 11,30 Desene animate ■ 12,00 Noi frontiere (R) ■ 12,40 Să nu ne facem iluzii! Documentar de călătorie și descoperiri (CFI). Redactor Sanda Țăranu ■ 13,30 Confluențe (R) ■ 14,00 Actualități ■ 14,10 Magazin social ■ **15,00 Film serial: Ashenden** (Anglia, 1991). Episodul 1 (R) ■ 16,00 Desene animate: Candy Candy ■ **16,30 Film serial: Tînăra stăpînă** (Brazilia). Episodul 159 ■ 17,00 Ceaiul de la ora 5. ■ 19,00 Emisiune în limba germană: ■ 20,00 Actualități ■ 20,40 Ritmuri muzicale ■ 21,00 TVM: Mesager ■ 21,30 Pro Memoria: ■ 22,00 TV5 Europe. Telejurnal în limba franceză ■ **22,25 Film artistic: Sindromul lui Kuntz** (Franța, 1993). ■ 24,00 Sub cupola circului.

Vineri, 29 iulie TV 1 7,00 TVM. Telematinal ■ 10,00 Actualități ■ 10,05 Calendar ■ 10,20 Curcubeu ■ 11,20 Film serial: Salvați de clopoțel (R) ■ 11,45 MTV: Greatest Hits ■ 12,15 Film serial: Mala Mujer (R) ■ 13,05 1001 Audiții ■ 14,40 Actualități ■ 14,10 TVR Iași. Est Meridian ■ 14,55 TVR Cluj-Napoca ■ 15,45 Tradiții: ■ 16,15 Actualități ■16,25 Agenda consumatorului ■ 16,45 153.014 km. ■ 17,00 Emisiune în limba germană ■ 18,00 Pro Patria. ■ **19,00 Film serial: Întoarcerea la Eden** (SUA, 1983). ■ **20,00 Actualități**: Buletin ■ 20,45 Festivalul Național de muzică ușoară "Mamaia '94" ■ 22,45 Lege și fărădelege. ■ 23,00 Actualități ■ 23,15 Festivalul Național de muzică ușoară "Mamaia '94" ■ 24,00 Las Vegas. ■ 0,30 MTV: Euro-Top 20 ■ **1,00 Cinematograful de noapte Emmanuelle - IV** .

TV 2 7,00 TVR Cluj-Napoca:■ 8,00 Matinal-Jazz ■ 9,00 Eternul Circ. ■ 10,00 Actualități ■ 10,05 Ora de muzică ■ 11,00 Telejurnal Worldnet ■ 11,30 Desene animate ■ 12,00 Accente (R) ■ 13,00 Ecranul (R) ■ 14,00 Actualități ■ 14,10 Varietăți internaționale ■ 15,00 Bursa invențiilor. ■ 16,00 Desene animate: Candy Candy ■ **16,30 Film serial: Tînăra stăpînă** ■ 17,00 Arena: Magazin sportiv ■ **18,10 Film serial: Mala Mujer**. Episodul 35 ■ 19,00 Concertul ■ 20,35 Colocviul criticilor muzicali. Realizator Iosif Sava ■21,00 TVM: Mesager ■ 21,30 Oameni care au fost...; Dr. I. Cantacuzino. ■ 22,00 TV5 Europe. Telejurnalul în limba franceză ■ 22,30 **Teatru TV. Zarurile sînt aruncate** de Tudor Negoiță. ■ 23,30 Video-Satelit ■ 24,00 Studio rock; Uriah Heep în concert la Rock '92.

Sîmbătă, 30 iulie TV 1 8,00 Bună dimineața... de la Cluj-Napoca! Redactor Constantin Trofin ■ 9,00 Calendar: Memento; Azi vă propunem ■ 9,10 Tip-Top, Mini-Top. ■ **10,00 Film serial pentru copii: Lassie (SUA, 1989)**, ep. 17 ■ 10,30 Pas cu pas. ■ 11,30 Vîrstele peliculei. ■ 12,30 Povestea vorbei. ■ 13,00 1001 audiții. ■ 14,00 Actualități ■ **14,10 Ora 25 - Tranzit TV: Desene animate - "Aventuri în epoca de piatră"; Documentar: "Enigmele nedezlegate ale celui de-al doilea război mondial"**, ep. 5: Pearl Harbour; Un artist român la Lausanne: Mihai Sînzianu. Desene animate: Școala drăcușorilor; Arta dirijatului: Mari vedete ale genului; Muzică; Reportaje; Folclor românesc. Rubrică de Marioara Murărescu; **Film serial: Secret Service; D'ale sportului; Film serial: Beverly Hills, 90210** (ora 17,50); ■ 19,15 Teleenciclopedia■ **20,00 Actualități.** ■ 20,45 Festivalul Național de muzică ușoară "Mamaia '94". ■ **22,15 Film serial: Mancuso de la F.B.I.** (SUA), ep. 2 ■ 23,15 Actualități. Sport ■ 23,45 Festivalul Național de muzică ușoară "Mamaia '94". Recitaluri. Transmisiune directă ■ **0,30 Film serial: Hunter** (SUA, 1984), ep. 30.

TV 2 8,00 Întîlnirea de sîmbătă. Program al Studioului TVR din Cluj-Napoca. ■ 13,00 Est meridian magazin de sfîrșit de săptămînă. Program al Studioului TVR din Iași ■ 16,00 Desene animate: Candy Candy ■ **16,30 Film serial: Tînăra stăpînă** (Brazilia), ep. 161 ■ 17,00 Studioul de literatură. ■ 18,00 Tradiții ■ 18,30 Convietuiri. ■ 19,30 Pariați pe campion! ■ 20,00 Actualități ■ 20,40 Ritmuri muzicale ■ 21,00 TVM. Mesager ■ 21,30 Accente. ■ 23,00 "Look Of The Year". Spectacol-concurs preluat de la Teatrul Cazino "Victoria", București. Redactor Alin Nicolăină ■ 24,00 Sport-studio ■ 0,30 Jazz-magazin. "Video Jazz - magazin" la New York cu Charlie Parker, Branford Marsalis și invitații lor.

Duminică, 31 iulie TV 1 8,00 Bună dimineața! ■ 9,00 Calendar: Memento; Invitație de duminică ■ 9,10 Arlechino. ■ **10,00 Film serial pentru copii: O lume dispărută** (SUA, 1991), ep. 20 ■ 10,30 Lumină din lumină. ■ 11,30 Viața satului. ■ 13,00 Pe corzile sufletului... ■ 13,30 Atlas. Realizator Victor Ionescu ■ 14,00 Actualități ■ 14,10 Poșta TV ■ **14,20 Video-magazin.** Lumea de mîine; ; Întîlnire cu acad. prof. George Emil Palade I; O zi în lumea mirifică a Disneyland-ului; Desene animate: Taz-mania; Din Albeștii de Argeș la Los Angeles - expoziție de pictură; Umor și muzică; Vizită la Centrul NASA din Pasadena; Cum va fi lumea de mîine? Ancheta emisiunii; În uzina de vise din celuloid a Hollywood-ului - "Universal Studios"; Serialul emisiunii: Casa plină; ; Știri din viitor; Muzică ușoară românească;■ 18,15 Serial SF: Star Trek - Generația următoare (SUA), ep. 34 ■ 19,15 Robingo. ■ **20,00 Actualități.** ■ 20,40 Tragerea Loto Special 6/49 și Noroc ■ 20,50 Festivalul Național de muzică ușoară "Mamaia '94". ■ **22,15 Film artistic: Hotel "Trade Winds"** (SUA). Premieră pe țară. ■ 23,55 Festivalul Național de muzică ușoară "Mamaia '94". Recitaluri. Transmisiune directă ■ 0,40 Actualități ■ 0,55 Automobilism.

TV 2 8,00 Est meridian - magazin duminical. ■ **13,00 Film serial: Dr. Quinn** (SUA, 1992) (r) ■ 14,00 Actualități ■ 14,10 Eternul Circ. ■ 14,55 Automobilism: Marele Premiu al Germaniei ■ **16,40 Film serial: Tînăra stăpînă (Brazilia),** ep. 162 ■ 17,10 Serata TV. Realizator Iosif Sava ■ 19,30 Orașe și civilizații. ■ 20,00 Actualități ■ 20,35 Ritmuri muzicale ■ 21,00 TVM. Mesager ■ 21,30 Sport ■ 22,00 Poesis. ■ 22,15 La puterea a doua. Realizator Gabriel Giurgiu ■ **23,00 Film artistic: Călătoria lui Van Gogh** (Franța, 1981).

$ CURSUL VALUTAR valabil pentru ziua de 23.07.1994

Cursul de referință stabilit pentru principalele valute în urma licitației de la BNR, valabil pentru astăzi este de:

1690,00 lei/USD
2573,87 lei/GBP
309,95 lei/FRF
1060,16 lei/DEM
Volumul tranzacțiilor încheiate:
16.786.844,28 USD

CURSUL DE SCHIMB AL PRINCIPALELOR VALUTE

VALABIL PENTRU DATA DE 22- 07 - 1994

Casele de schimb valutar	DOLAR			MARCA		
	C	V	CS	C	V	CS
BANCA AGRICOLĂ - Tel. 113133	1675	1692	3%	1000	1010	3%
BRCE - Tel. 145555	1610	1674,40	1%	10321,06	1072,30	1%
BRD - Tel. 142037	1610	1674	1%	1030	1071	1%
BANKCOOP - Tel. 112566	1620	1690	0%	1051	1103	1%
BANCA DACIA FELIX - Tel. 142526	1650	1680	3%	970	990	5%
CREDIT BANK - Tel. 117591	1675	1725	6%	1045	1076	6%
Casa de schimb "EDMOND" tel. 115309	1635	1716	0%	1040	1092	0%
Casa de schimb "HIGECO" tel. 112035	1650	1720	0%	1040	1079	0%

c - cumpărare v - vînzare cs - comision

S.C. **VISOFY** S.R.L.
Str. Rampei 18/20
(vis-à-vis de piața Dacia)
Comercializează en-gros:
■ băuturi alcoolice și răcoritoare ■
■ dulciuri, țigări, cafea ■
Program: luni-vineri 8,00-18,00
sîmbătă 8,00-14,00.

FIMEX
O ALEGERE INSPIRATĂ
Distribuitor autorizat
Computerland
• mașini de scris electronice SMITH CORONA •
SHARP
• mașini de scris electronice seria PA 3000 •
Str. Cuza Vodă nr. 10. Telefon/fax 117307.

PRINT COLOR SRL
Societate Mixtă Româno-Italiană
Str. Săvescu nr. 3, tel. 114718, fax 117631
produce pentru dvs.
material publicitar:
- autocolante din PVC și hîrtie
- termocolante
- foi cu antet
- cărți de vizită
- legitimații plastifiate
- sigle
- etichete
- prospecte
- coperți
- calendare
- imprimări: pixuri, brichete
- firme luminoase

S.C. ARIO S.R.L.
Str. Păcurari nr. 142, telefon 163928
vă oferă
- țesături imprimate pentru lenjerie, fețe de masă, rochii, pijamale, cămăși (lățime 0,80-2,13)
- 1.500 - 3.000 lei
- garnituri de pat imprimate (4 piese și 6 piese)
- 21.000 - 25.800 lei
- mochetă - 7.100 - 13.700 lei/m.p.
- covor persan - 21.800 lei/m.p.
- stofă mobilă - 5.000 - 9.000 lei/m.l.
- perdele simple și jacard - 1.100 - 8.600 lei/m.l.
NOU !
În magazinul nostru se pot festona covoare!
Program: luni 10-20; marți-vineri 8-20; sîmbătă 8-14.

The Times of Romania
Cea mai citită publicație în limba engleză tipărită în România publică anunțurile dumneavoastră pentru cititorii din străinătate și pentru turiștii străini din țară.
Puteți publica în **The Times of Romania** *anunțuri matrimoniale, cereri și oferte de asociere, oferte și cereri de mînă de lucru, oferte turistice, alte anunțuri.*
The Times of Romania *se distribuie săptămînal în marile hoteluri din țară, în ambasade, în consulate, tuturor companiilor mixte din România și în 18 țări din Europa de Vest și din S.U.A., pe bază de abonament.*
Anunțurile dumneavoastră se primesc zilnic, la sediul cotidianului **MONITORUL**. *Traducerea anunțurilor în limba engleză este asigurată de serviciul de specialitate al săptămînalului* **The Times of Romania.**

AUTO-MOTO

■ Vînd Audi 100. Tel. 126835, după ora 16,00.

CASE, TERENURI

■ Vînd apartament deosebit, 4 camere, et. II, confort I Păcurari PECO. Tel. 142330

■ Vînd apartament 4 camere, Centru Civic, preț negociabil, 21.000 dolari. Tel. 119072.

■ Vînd (sau schimb cu două garsoniere) apartament cu două camere, confort I, zona Frumoasa, și apartament cu trei camere, semidecomandat, zona Alexandru cel Bun. Tel. 164696.

CUMPĂRĂRI

■ Cumpăr cîte un manual de Istorie, clasa a XI-a, clasa a XII-a, ediția 1992. Tel. 160863. (3398)

VÎNZĂRI

■ Vînd urgent țarc copii, cu plasă, model german. Tel. 142330 sau 126119.

■ Vînd var - non stop - Șos. Bucium, Tomești, lîngă Serele Vlădiceni. (3361)

■ Vînd cavou cimitirul "Eternitate". Tel. 170093.

■ S.C. RODANCON S.R.L. vinde marmură import Turcia, de culoare albă, neagră, grena, și oțel beton la prețuri avantajoase. Relații la tel. 145590, 144811. (2987)

SCHIMBURI

■ Schimb apartament 2 camere cu locuință București. Tel. 172557.

■ Schimb casă cu teren (vad comercial excepțional) contra două apartamente cu 2 camere, zonă centrală. Tel. 110527.

■ Schimb garsonieră, proprietate particulară în Brașov, cu similar Iași. Relații în str. Sucidava nr. 9, bl. P3, sc. C, ap. 18, cartierul Dacia. (3395)

■ Schimb apartament 3 camere, confort 1, cu îmbunătățiri, zona Podu Roș, cu apartament 2 camere, aceeași zonă sau apropiată și o garsonieră sau diferență. Tel. 153180.

LOCURI DE MUNCĂ

■ S.C. AGROIND BUCIUM S.A. - Stația de vinificație organizează concurs pe data de 4 august a.c. pentru ocuparea postului de mecanic-reglor la linia de îmbuteliere-șampanie. Condiții de participare: conform Legii 12/1971.

Agenția de turism "Alma Lux" Iași
cu sediul în str. C. Negri nr 60
pune la dispoziția dumneavoastră
locuri pe litoral în serii de 7 zile
în stațiunile MAMAIA, OLIMP, NEPTUN,
practicînd cele mai mici prețuri de cazare
Vă așteptăm cu plăcere la sediul agenției din str. C. Negri nr. 60, tel/fax 146769
Program: 9 - 19, inclusiv duminica

Societățile cu capital privat, persoanele juridice sau fizice interesate să devină membri ai CNIPMMR pot obține relații suplimentare la sediul filialei Iași, aflat în incinta S.C. COMAT S.A.; persoana de contact: ec. Silvia Spanache, tel. 032/156300, int. 16

ȘOFERI!
Cel mai ieftin ulei american original se află acum în Iași!
MEGA OIL
Este recomandat a fi folosit pentru toate tipurile de motoare (benzină, motorină). 20W40; 15W40; SAE40
La prețul de numai 4750 lei/litru,veți găsi aceste tipuri de ulei la următoarele magazine și stații service:
■ **AUTO MOTO VELO** Păcurari ■
■ **SILVANA** - Piața Păcurari ■
■ **AUTOSERVICE** Păcurari ■
■ **MONTEGO** - Păcurari ■
■ **DACIA** - B-dul Independenței ■
■ **IGMA** - lîngă Mănăstirea Golia ■
■ **IMPEX CLEDOR** - str. Armeană ■
■ **FIX** (Reprezentanța PREMS) - lîngă Patinoar ■
■ **INTERAUTO** - Oancea ■
și la stația de benzină **MACEDONIA.**
Garantat 10.000 km

DIVERSE

■ Firmă particulară, importatori direcți, oferim și instalăm alarme auto cu telecomandă radio și închidere centralizată. Prețuri competitive. Căutăm distribuitori în țară. Tel. 01/6311594, 01/3112253.

■ **Grupul creativ MIRABILIS invită grupul creativ EMPAȚIA la cursurile Academiei de Vară din perioada 25-28 iulie 1994. Pentru relații, consultați-o pe Pitia.**

■ **Consiliul local Golăiești organizează licitație publică pentru concesionarea de terenuri în vederea construirii de locuințe și spații comerciale în conformitate cu prevederile Legii nr. 50/1991. Licitația va avea loc pe data de 9 august 1994, la sediul Consiliului local Golăiești, de unde se pot lua și relații suplimentare. Suprafața terenului concesionat - 70.750 mp. (3387)**

CONDOLEANȚE

Colectivul Stațiunii de Cercetări Viticole Iași transmite colegei Vezeteu Nicoleta sincere condoleanțe pentru pierderea mamei. Dumnezeu s-o ierte!

Colegii de la D.R.D.P. sînt alături de d-na Amariei Marcela, la greaua pierdere suferită prin decesul mamei.

■ **Foștii colegi de serviciu de la MOLDOPLAST S.A., secția I, schimbul B, regretă dispariția fulgerătoare a colegului BARAN CONSTANTIN și transmit sincere condoleanțe familiei îndoliate. Dumnezeu să-l ierte. (3399)**

■ **Colectivul Secției Drumuri Naționale, Iași, transmite sincere condoleanțe familiei d-lui șef de secție ing. Aniarii Vasile și d-rei Bîrgaoanu Corina, pentru pierderea suferită. (3392)**

DECESE

■ **Cu nemărginită durere, soția Rodica, fiica Daniela și toate rudele apropiate anunță încetarea din viață a celui care a fost BARAN COSTEL, în vîrstă de 42 ani. Înmormîntarea va avea loc duminică, la Cimitirul Sf. Vasile, în capela cărula este depus corpul neînsuflețit.**

COMEMORĂRI

■ **Se împlinesc 6 ani de cînd neasemuita noastră fiică, medic ALINA SOROHAN, a trecut în neființă. Mereu cu gîndul la ea, cu atît mai mult ca acum, să ne amintim ființa ei distinsă, sufletul ei delicat și inteligența-i rară. Părinții. (3391)**

MULȚUMIRI

■ **Părinții, Viorica și Mihai Ailoae, mulțumesc tuturor celor care au fost alături de ei la marea durere pricinuită de moartea fulgerătoare a unicului lor fiu, CĂTĂLIN AILOAE. (3394)**

Primăria Municipiului Iași

anunță concurs, la sediu, în ziua de 5 august 1994, ora 10,00, pentru ocuparea **postului de șef serviciu buget - contabilitate**. Condiții: Absolvent al Facultății de Științe Economice, secția finanțe - contabilitate. Vechime în specialitate - minim 5 ani.

Bibliografia, documentele de concurs și relații se pot da la biroul personal - salarizare - organizare.

RADIO NORD-EST IAȘI
72,44 FM - STEREO

SÎMBĂTĂ, ora 10.00
Top Newbi!
... vă va pune în legătură directă cu cele mai fierbinți surse de enervare a populației.
SECȚIUNI: muzică românească, muzică străină, personalități, dezastre
RELUARE: DUMINICĂ ORA 22.00
Realizator: **FLORIN CONSTANTIN**

sîmbătă, ora 15.00
Steppenwols
TOP 10 clasic în emisiunea **SCURTĂ ISTORIE**
realizator: Sandi Leonties

FAMILIE DE DUMINICĂ
DUMINICĂ, ora 11,30,
Invitați surpriză și divertisment
Tel. 032/142446, 146363; pentru corespondență: O.P. nr.7, C.P. 1618

EXTRACT PENTRU SLĂBIRE RAPIDĂ
NORD-EST GROUP S.R.L.

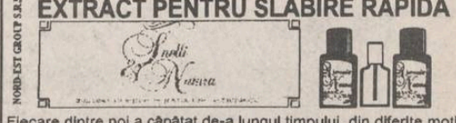

Fiecare dintre noi a căpătat de-a lungul timpului, din diferite motive, cîteva kilograme în plus. Puteți scăpa cu ușurință de această povară folosind extractul hidroalcoolic cu plante aromatice pentru slăbit
Snelli & Natura
Extractul a fost pus la punct, după ani de experiențe, de către medici recunoscuți, în laboratoarele italiene. Folosind acest extract, cîte 40 de picături înainte de fiecare masă, veți obține, în 2-3 săptămîni, rezultate spectaculoase, care vă vor uimi și pe d-voastră.
Peste tot în lume, zilnic, milioane de oameni își păstrează silueta folosind cu succes
Snelli & Natura
Fiecare cutie pe care v-o oferim, în afară de cele două sticluțe cu Snelli & Natura, conține și modul de întrebuințare în limba română. Gratuit, în aceeași cutie primiți două rețete Snelli & Natura care vă ajută dacă sufeți de constipație sau de retenție de apă.
În aceeași cutie vă punem, de asemenea, la dispoziție și o fișă de dietă pe care veți putea urmări evoluția greutății d-voastră.
Compania **NEST** vă oferă această minune a medicinei contemporane la prețul de **70.000** lei.
Telefonați la numarul 117596 și veți primi extractul
Snelli & Natura
la sediul firmei sau acasă, în maximum 48 de ore.

SERVICII

Denumirea serviciului	Observații	Telefon adresă
Reparații		
Reparații	frigidere și instalații frig la domiciliu. S.C. 6M	161331
Reparații	mașini cusut și de scris la domiciliu	124693
Reparații	TV color și AN, tragere în bandă. Sonor E. Nova	128356
Reparații	TV alb-negru și color la domiciliu	126927
Depanez	mașini de spălat automate, de orice tip	120087
Reparații	frigidere, instalații frig și bobinaj	122836
Diverse		
Meditez	matematică pt. admitere la facultate, 2000 lei/h.	128563
Traduceri	impecabile în toate limbile de circulație	118191
Execut	jaluzele PVC și aluminiu, elemente de finisaj interior.	177858
Execut	lucrări dactilografie	129204
Servicii medicale		
OPTICA 34	consultații oftalmologice cu medic . Montăm orice fel de ochelari (găsiți lentile sferice, cilindrice și pt. cataractă).	164062
PROFAMILIA	orice analiză de laborator	117008
Servicii video-foto		
Execut	lucrări video și foto	165658
INTER-MARKET SRL Magazinul KODAK	Filmări video și orice servicii foto.	114210
Pompe funebre		
SINDA UNIVERSAL	Servicii înmormîntare, îmbălsămare, sicrie, pomeni, coroane etc.	171233

Toate societățile comerciale (inclusiv persoanele fizice) care doresc să apară în această rubrică sînt așteptate la departamentul de mică publicitate al ziarului.

TELEFOANE UTILE

☎ SALVARE: 961
☎ POMPIERI: 981
☎ POLIȚIE: Inspectoratul Județean 146666, 140720, 146840; Municipiu - 146850; Serviciul Circulație - 140070.
☎ SERVICIUL ROMÂN DE INFORMAȚII - 145093, 146015
☎ A.C.R.: 112345; Service Bucium - 130177
☎ AGENȚIA C.F.R.: 147673
☎ INFORMAȚII GARĂ: 146333
☎ AUTOGARĂ: 146587
☎ TAXICOM: 953, 146593
☎ AGENȚIA TAROM: 115239
☎ INFORMAȚII AEROPORT: 178126
☎ STAȚII PECO: Baș Ceauș - 176865; Aurel Vlaicu - 175812; Bucium - 132891; Crișan - 112182; Păcurari - 164142; Sărărie - 147480
☎ DISPECERATE: R.A. Gaz-Metan - 141737; R.A. Apă-Canal - 142451; Renel - deranjamente - 147070; Termoficare - 141956; R.A. Locuința - 112434; Telefoane - deranjamente - 921; Protecția mediului - 147010.
☎ GARDA FINANCIARĂ: 114065, 112427.
☎ ADMINISTRAȚIA FINANCIARĂ: 143030
☎ CAMERA DE COMEȚ ROMÂNIA - MOLDOVA113120, 112686
☎ NOTARIAT: 147574
☎ TRIBUNAL: 146300
☎ PROCURATURĂ: 146630
☎ CAMERA DE COMERȚ: 117757
☎ CENTRUL MILITAR JUDEȚEAN: 146370
☎ HOTELURI: Moldova - 142225; Traian - 143330; Unirea - 142110; Sport - 137817
☎ POLICLINICA CU PLATĂ: triaj informații - 117244
☎ OFICIUL JUDEȚEAN PENTRU PROTECȚIA CONSUMATORILOR: 145392.

VOGATORE MULTIUSO
un echipament ideal de antrenament la domiciliu

Dimensiuni 73 X 114 X 66 cm
250.000 lei

Echipamentul ***VOGATORE MULTIUSO*** permite un număr mare de exerciții care vă ajută la tonifierea corpului și la ameliorarea condiției fizice. Cele patru tipuri de poziționări (orizontal, vertical, orizontal fluture și vertical fluture) asigură un număr mare de mișcări fizice necesar pentru toate grupele musculare.
Acest aparat acționează ușor asupra țesutului muscular, înlăturînd grăsimea și dînd elasticitate și mobilitate articulațiilor.
Odată cu acest echipament vă punem la dispoziție toate instrucțiunile de funcționare, precum și un Catalog cu mișcările pe care le permite ***VOGATORE MULTIUSO***. Catalogul menționează, de asemenea, grupele de mușchi pe care le antrenează fiecare mișcare în parte, ajutîndu-vă să vă alcătuiți exerciții corespunzătoare.
Telefonînd la 117596, veți primi în 24 de ore acasă echipamentul *VOGATORE MULTIUSO*.

Monitorul cotidian de informație
monitorul express
Str. Smîrdan nr. 5 ■ Tel. 17.25.57 (centrala) ■ Fax 14.45.77

■ **REDACTOR ȘEF** - Dan Radu
■ **REDACTOR ȘEF ADJUNCT** - Ovidiu Șimonca
■ **SECRETAR GENERAL DE REDACȚIE** - Eugen Leonte
ȘEFI DEPARTAMENTE:
■ **Eveniment local**: Toni Hrițac (int. 14)
■ **Eveniment național și internațional**: Cristian Racu (int. 19)
■ **Economic**: Costel Stroescu (int. 24)
■ **Cultură**: Dorin Popa (int. 19)
■ **Sport**: Eugen Florescu (int. 17)
■ **Redactor de serviciu**: Ion N. Oprea (int. 20)
■ **Fotoreporter**: Constantin Plop
■ **Grafică**: Lucian Amarii, Daniel Melinte.
■ **Publicitate**: Cristina Lozneanu (int. 18)
■ **Producție**: Tudor Agavriloaei (int. 26)
■ **Difuzare**: Mihai Tudose (int. 15)

NORD-EST PRESS
- agenție de presă -
Str. Smîrdan nr. 5 ■ Tel. 17.25.57 (centrala) ■ Tel/Fax 14.47.76
■ **EDITOR**: Mona Dîrțu ■ **Redactor**: Dana Scripcă ■

EDITOR
NORD - EST s.r.l
Str. Smîrdan nr. 5 ■ Tel. 17.25.57 ■ Fax 14.45.77
Director general : ALEXANDRU LĂZESCU
Director editor: FLORIN ZAMFIRESCU
Director de marketing: CEZAR CALUSCHI
Director executiv: GABRIEL RUSU

ABONAMENTELE se pot face la orice Oficiu Poștal din țară. MONITORUL figurează în catalogul Presei interne la poziția 838.
TIPAR OFFSET: MULTIPRINT, Iași str. St. Lazăr nr. 49

UNGHIUL DE TRAGERE

Sluga dumneavoastră, actorul!

Val CONDURACHE

Consemnez cu întîrziere de-o lună aniversarea "rotundă" a unui actor a cărui popularitate, în timp, o va egala pe aceea a lui Miluţă Gheorghiu sau Constantin Ramadan. Petru Ciubotaru a împlinit 55 de ani în preajma unei premiere, "Dresoarea de fantome", pe care juriul de selecţie al Festivalului "I. L. Caragiale", ediţia 1994, a ales-o pentru a reprezenta Teatrul Naţional din Iaşi. Scriu aici în dubla calitate de spectator împătimit al teatrului, în care am călcat prima oară pe cînd aveam şase ani şi aceea de director, în care nu am aceeaşi vechime.

Întîrzierea se datorează răspunsului pe care-l aşteptam: aş fi vrut ca Petru Ciubotaru să primească, la aniversare, o recunoaştere publică în afară de dubiu. De-a lungul anilor, Teofil Vâlcu, Sergiu Tudose, Dionisie Vitcu, Adrian Tuca, Violeta Popescu au primit, fără să fie vorba de-o legătură calendaristică, recunoaşterea talentului lor, fie printr-un premiu cu caracter naţional, fie în împrejurări fericite ale teatrului. Şi chiar dacă nu am încetat să susţin cu toate puterile mele o garanţie extrem de înzestrată, eşalonată, ca vîrstă, pe cîţiva ani (Mihaela Arsenescu-Werner, Tatiana Ionesi, Teodor Corban, Ion Sapdaru - ultimul a confirmat şi el cu un premiu la un festival important), am urmărit cu toată atenţia evoluţia acestui mare actor născut, iar nu făcut, şi-am căutat mijloacele cele mai eficiente pentru a-l pune în valoare. Fac o paranteză, pentru cititorul de toate zilele: un director de teatru are pe cap soarta a 30 şi ceva de actori, de la care nu se aşteaptă niciodată la recunoştinţă. Mandatul mă obligă să mă gîndesc la încă două actriţe, în măsura în care un director poate convinge un regizor de urgenţa distribuirii: Despina Marcu şi Ada Gârţoman.

Să ne întoarcem, însă, la Petru Ciubotaru, care printr-un rol secundar, acela din "Dresoarea de fantome", face o mare demonstraţie de virtuozitate. De cîţiva ani buni, la festivaluri nu se mai acordă premii pentru roluri secundare. Bijuteria, executată în filigran de Petru Ciubotaru, ar merita un asemenea premiu. Ca să vă conving, ar trebui să vă povestesc spectacolul, imagine cu imagine. Valetul pe care îl întruchipează chiar pare vechi de 180 de ani: are decenţa, orgoliul, respectul, oboseala unei fantome care-a trecut prin clipe de strălucire şi prin momente de umilinţă. El vine dintr-o altă lume. Faptul de-a fi valet îl obligă să respecte Autoritatea. Dar Autoritatea pe care el ştie s-o recunoască are nobleţe, are distincţie, are un parfum inefabil. Dresorul vine dintr-o altă lume (umană, animală), de menajerie. El aduce un miros care face să se clatine ordinea universului.

Valetul ştia cum miroase grajdul în care sînt ţinuţi caii stăpînului, adulmecă pînă şi subţioara stăpînei, uneori cu voluptate, dar dintre toate mirosurile, singurul care-i "pute" este acela de dresor.

Nu ştiu dacă v-am putut da o idee despre cum joacă Petru Ciubotaru în "Dresoarea de fantome". Vă invit să-l vedeţi, ca să mă contraziceţi ori ca să-mi daţi dreptate. Ca unul care nu a fost valet la curtea nimănui, vă poftesc la un regal de teatru, în care un mare senior al teatrului intră, pentru un ceas, în pielea unei slugi. De acolo, demnitatea lui se ridică deasupra dresorului. ■

BOMBA DE CAUCIUC

Ieri a apărut în toată presa ieşeană, cu excepţia ziarului "naţional" 24:ORE, relatarea privind derularea primului termen al procesului în care este implicat Conu Anticristi, director general al trustuleţului din strada Elena Doamna, care editează cu chiu cu vai ziarul numit 24:ORE, pe baza pîrîciunii unor asociaţi, care l-au acuzat în public de deturnare de fonduri ale companiei în interes personal şi de dubioasă gestionare a intereselor firmei. În articolele apărute ieri în presa ieşeană (în afară de ziarul "naţional") s-a confirmat în mod oficial ceea ce pe păturicea noastră din Dumbrava Minunată de Mihai Sadoveanu se auzise de mult: că, într-adevăr, Conu Anticristi a depus, în nume personal, la CARITAS, 24 de milioane lei, bani scoşi din contul trustuleţului. Nu ştim cum se va derula procesul împotriva lui Conu Anticristi, mai puţin contează deznodămîntul său, dar se impun unele precizări vizavi de condiţia pe care şi-a asumat-o Conul respectiv în faţa cetăţenilor oraşului nostru, aceea de "purtător de opinie", de "cavaler al dreptăţii" şi de "slujitor al libertăţii cuvîntului". Deja nu mai are nici o importanţă ceea ce scrie Conu Anticristi în ziăruleţul pe care îl editează; cine să se mai simtă expus în faţa oprobiului public în urma unui articol colţos scris de un cetăţean al României care, în loc să vegheze la curăţenia morală a societăţii, a depus 24 de milioane de lei la o escrocherie uriaşă, la care a făcut, la o săptămînă de la data depunerii, reclamă pe faţă în ziarul pe care îl editează, îndemnîndu-i pe cititori să aibă încredere în "sistem", să depună bani la escrocheria lui Ioan Stoica (cel alintat de Conu Anticristi cu delicata poreclă de "cuminţenia pămîntului"), de fapt să contribuie la cîştigul pe care Conu îl aştepta, adică de opt ori 24 de milioane, adică 192 milioane de lei? Mai ia în seamă, oare, directorul de la "Alimentara" SA Iaşi, despre care Conu Anti scrie cu sîrg de vreo cîteva luni, acuzaţiile privind abuzurile pe care le tolerează ori le moşeşte, din ziarul 24:ORE? E clar că, la orice oră, directorul de la "Alimentara" SA îi poate da cu tifla lui Conu Anti, spunîndu-i, spre exemplu,cam aşe: "Cum adică, vii dumneata, care ai luat din banii asociaţilor 24 de milioane şi i-ai depus în nume propriu la Caritas, şi faci teoria legalităţii la unitatea noastră? Ce cădere ai matale să ne jigneşti, pe mine şi pe salariaţii de la unitatea noastră? Te simţi corect, moral şi apt pentru a-i acuza pe alţii?"

Aici ajungem la adevărata problemă, ce rezultă din analizarea cazului lui Conu Anticristi cu cele 24 de milioane ale sale. Cazul lui Conu Anti, ajuns la cremenal, aduce atingere tagmei gazetăreşti şi riscă să o compromită. Nu contează cît va dura procesul său cu asociaţii care vor să-l excludă, nu contează ce argumente juridice va aduce, în apărare, Conu Anti, nu contează verdictul acestui proces. Ceea ce este grav cu totul este faptul că de acum încolo va fi foarte greu să se scrie despre vreun mafiot sau funcţionar corupt din Iaşi, pentru că cei vizaţi vor sări imediat în sus, acuzîndu-i pe ziarişti că nu au nici un drept moral să se lege de dînşii, pentru că nici ei nu sînt curaţi, că au umblat cu matrapazlîcuri, au cotit banii colegilor şi i-au pus la înmulţit la o escrocherie de "întrajutorare". Iată care este adevăratul pericol: ca impactul şi rolul presei să fie diminuate din cauza vreunui nenorocit de condeier, rupt de valorile specifice profesiunii de gazetar, care pune interesele personale înaintea intereselor cetăţenilor, dispus să sprijine, în campania electorală, un candidat al Puterii în defavoarea celui din Opoziţie, numai pentru că primul le-a permis să încalce legea, să deţină un hectar de teren în inima oraşului, pe care au construit tot ce le-a trecut prin cap, fără autorizaţie, în vreme ce oamenii "de rînd" nu pot să-şi recapete terenurile, potrivit Legii 18. Cazul "Conu Anti şi cele 24 de milioane" ilustrează, de fapt, cum au ajuns să fie "purtători de opinie" o seamă de cetăţeni care au confundat cuvîntul scris cu pistolul pus la tîmpla cetăţeanului, care au transformat cuvîntul scris într-un mijloc de presiune asupra oamenilor Puterii, pentru rezolvarea unor interese personale (vezi cazul candidatului Puterii susţinut electoral, la vremea respectivă, în schimbul hectarului de teren din inima oraşului). Aici trebuie să dăm nota cinci şi actualului primar al oraşului, Constantin Simirad, care a vrut, la un moment dat, să pună ordine în cazul terenului deţinut fără acte de trustuleţ, dar care a cedat, în cele din urmă, valului de invective, calomnii şi lături azvîrlite cu frenezie de ziarul trustuleţului împotriva sa. Primarul Simirad ar fi trebuit să meargă pînă la capăt, să pună în legalitate trustuleţul, nu să dea ca racul, înapoi, cînd a văzut că nu mai poate suporta lăturile de la 24:ORE. Dacă nu rezistă la bîzîiala unei fiţuici locale, apoi cum poate suporta un primar al Opoziţiei atacurile cotidiene ale Puterii împotriva autorităţii sale, care sînt făcute cu cap, cu acoperire "legală", nu pe baza unor invective aruncate alandala? Revenind la cazul "Conu Anti - 24 de milioane", trebuie să mai consemnăm un aspect: a venit, se pare, vremea despărţirii apelor în presă, vremea care hotărăşte cine rămîne, în Iaşi, adevăratul purtător de opinie, cine apără interesele ieşenilor. Dacă domnul Conu Anti vrea să scoată un ziar "naţional" la Iaşi (care trimite 1000 de exemplare la Bucureşti, adică), un ziar care nu are nici o treabă cu problemele ieşenilor, atunci să o spună în clar, să nu se mai ia de directorii de alimentare ieşeni, în speranţa că se vor lua măsuri împotriva lor. Să se ia de Crin Halaicu, primarul Capitalei, să-l tragă pe dînsul la răspundere pentru lipsa de apă din Bucureşti. Ieşenii au alte probleme şi sînt destule ziare "locale" care să le abordeze.

LIZUCA şi PATROCLE

CABINETUL DE STOMATOLOGIE

elenta

Dr. Savinescu Ioan

Anunţă pentru perioada 25-iulie - 31 august 1994 prelungirea programului de lucru astfel: **zilnic, între orele 8.00 - 12.00 şi 15.00 - 20.00**

Relaţii şi programări la sediul cabinetului, str. Sf. Lazăr nr. 49, sau la telefon 137114

HOROSCOP

BERBEC *(21 mart. - 20 apr.):*
Pariaţi subiectiv, pe criterii lipsite de rigoare. Cu toate că dispuneţi de toate datele, apreciaţi situaţia în mod greşit şi pierdeţi momentul.

TAUR *(21 apr. - 20 mai):*
Reacţionaţi de foarte multe ori în replică, ceea ce vă asigură promptitudinea, dar vă tulbură simţul dreptăţii. Încercaţi să riscaţi.

GEMENI *(21 mai - 21 iun.):*
Lamentaţiile sînt tîrzii: v-aţi lăsat antrenat(ă) în acţiuni revendicative fără nici un suport şi nu v-aţi acoperit spatele.

RAC *(22 iun. - 22 iul.):*
Numai cu tenacitatea nu puteţi ajunge foarte departe. Colaborarea se bazează pe acceptarea reciprocă a defectelor, nu numai pe admiraţie.

LEU *(23 iul. - 22 aug.):*
Lipsa de recunoştinţă a celor pe care i-aţi ajutat nu vă surprinde, dar vă face să reacţionaţi cu prea multă vehemenţă. Vă pierdeţi timpul.

FECIOARĂ *(23 aug. - 22 sept.):*
Vă lăsaţi prea uşor purtat(ă) de curent, fără să opuneţi vreo rezistenţă. Spiritul critic nu vă obligă întotdeauna la discernămînt.

BALANŢĂ *(23 sept. - 22 oct.):*
Sînt situaţii în care nimeni nu are răgazul să cumpănească prea mult. Reacţia rapidă este absolut necesară, iar prudenţele mai mult vă încurcă.

SCORPION *(23 oct. - 21 nov.):*
Atacaţi mereu din defensivă, dar loviturile date pe la spate vă pot discredita. Nu toată lumea e corectă, dar nici necinstită.

SĂGETĂTOR *(22 nov. - 21 dec.):*
Plătiţi păcate mai noi sau mai vechi şi din această cauză nu reuşiţi să vă dumiriţi: totul vi se pare mult prea complicat pentru firea dvs.

CAPRICORN *(22 dec. - 19 ian.):*
Articulaţi cu foarte mare precizie un plan de bătaie îndepărtată. Nu se îndeplinesc toate previziunile, dar dacă măcar jumătate din ele sînt exacte e mult.

VĂRSĂTOR *(20 ian. - 18 febr.):*
Nu vă găsiţi încă tonul, prestaţia dvs. e de multe ori neadecvată. Indispoziţiile de tot felul vi se par a fi semne ale destinului.

PEŞTI *(19 febr. - 20 mart.):*
Treceţi peste plăcerea de-a lenevi şi acţionaţi cu toată energia. Aveţi de trecut o încercare care vă sperie, dar în care atuurile sînt în mîna dvs.

LEGENDA:

- vă paşte ghinionul
- prudenţa e mama înţelepciunii
- n-aveţi nimic de pierdut
- şansa vă surîde

Etapa a V-a a concursului
ASCULTAŢI ŞI CÎŞTIGAŢI!
organizat de

RADIO NORD-EST IAŞI
72,44 FM - STEREO

în perioada 25-29 iulie

Sponsorii etapei a V-a sînt:

- **S.C. SMOKY S.R.L.** - vînzări carne şi preparate din carne; str. Împăcării nr. 25, Iaşi;
- **S.C. ROMSTAR S.R.L.** - desfacere produse alimentare; şos. Naţională nr. 57 (Podu Roş), Iaşi;
- **Magazinul DECORA** - producţie şi vînzare aranjamente florale; str. I.C. Brătianu nr. 36, Iaşi;
- **S.C. IERUSALIM S.R.L.** - vînzări en-gros; str. Sărărie nr. 28, Iaşi;
- **S.C. COMCORA S.R.L.** - comerţ chimicale, magazin fierărie, cosmetice; Păcurari nr. 122, Iaşi;
- **S.C. METRONOM MOLDOVA S.N.C.** - comerţ en detail şi en gros; str. Împăcării nr. 25, Iaşi;
- **S.C. BERE ZIMBRU S.A.** - B-dul Chimiei nr. 2;
- **S.C. PETRA S.R.L.** - producţie transformatoare toroidale de reţea; str. Împăcării nr. 27, Iaşi;
- **Restaurant EXPO PARC S.R.L.** - Parcul Expoziţiei nr. 1, Iaşi.
- **S.C. ACERA S.R.L.** - importator covoare persane R. Moldova - Ungheni; Calea Chişinăului 17 (SINTA, et. 1).

Valoarea unui premiu este de minimum 20.000 lei.

INTEGRAMA NOROCOASĂ

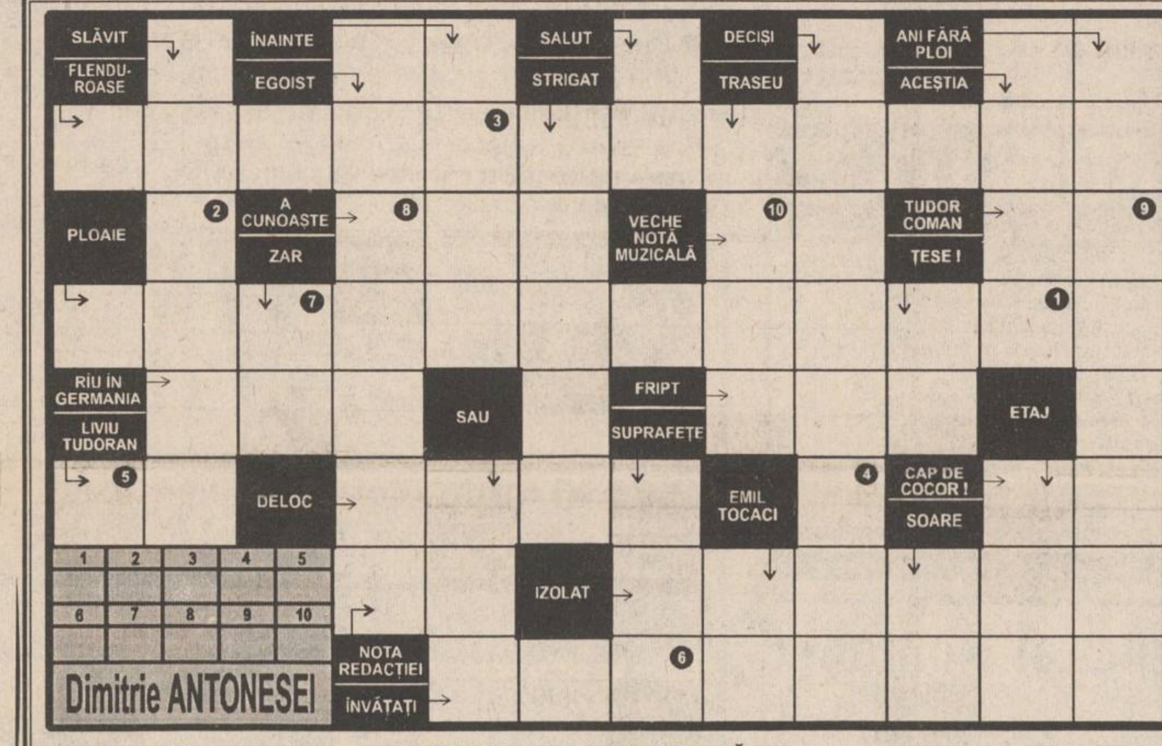

concurs zilnic, organizat de cotidianul MONITORUL şi Radio NORD-EST.

Premiu: 10.000 lei

monitorul FORMULAR DE CONCURS

Număr de concurs — 23.07.1994

SOLUŢIA

Nume.............................. Prenume................
BI seria .... nr.................. Tel...........................
Adresa...
Vîrsta........ Profesia...

Se depune la sediul cotidianului MONITORUL, str. Smîrdan nr. 5, astăzi, 23.07.1994, între orele 9.00-13.00. Tragerea la sorţi a cîştigătorului va avea loc tot astăzi şi va fi transmisă în direct de Radio NORD-EST (72,44 FM) între orele 19.00-22.00.

monitorul MATCĂ

Număr de concurs — 23.07.1994

SOLUŢIA

Nume.............................. Prenume................
BI seria .... nr.................. Tel...........................

Completaţi formularul concursului INTEGRAMA NOROCOASĂ cu soluţia corectă şi depuneţi-l la sediul cotidianului MONITORUL astăzi, între orele 9 - 13.
Tragerea la sorţi se va transmite în direct la RADIO NORD-EST (72,44 FM).

NU UITAŢI! ÎN FIECARE ZI INTEGRAMA NOROCOASĂ VĂ OFERĂ 10.000 lei!

Soluţia integramei de vineri, 22 iulie, este: TRANSFORMĂRI.
Cîştigătorul concursului este LILIANA VALICU (talon nr. 115), desemnată de Ofiţerul de serviciu SRI (nu are voie să-şi dea numele).

CARNETUL ZILEI

Sîmbătă, 23 iulie 1994
Duminică, 24 iulie 1994

Sîmbătă - ✝ Aducerea moaştelor sf. mc. Foca; sf. mc. Vitalie, Apolinaire şi Trofin
Duminică - ✝ Sf. mc. Hristina şi Ermoghen.

16° — 30° C
VREMEA

Vremea va fi predominant frumoasă, cu cerul variabil. Temperaturile maxime vor oscila între 27 şi 30 grade Celsius, iar cele minime - între 16 şi 18 grade Celsius. (**Cristina Mariana DASCĂLU - Centrul de Prevedere a Vremii, Bacău.**)

TV BUCUREŞTI

Sîmbătă - TVR 1 - 8,00 Bună dimineaţa... de la Iaşi! ■ 9,00 Calendar ■ 9,10 Tip-Top, Mini-Top ■ **10,00 Film serial pentru copii: Lassie (SUA, 1989), ep. 16** ■ 10,30 Pas cu pas. Emisiune de ştiinţă şi cultură generală ■ 11,30 Ecranul ■ 12,30 Povestea vorbei ■ 13,00 1001 audiţii ■ 14,00 Actualităţi ■ 14,10 Turnul Babel; **Beverly Hills, 90210 (ora 17,40)** ■ 18,30 Darul miraculos al Nilului: Egipt ■ 18,45 Mapamond ■ 19,15 Teleenciclopedia ■ **20,00 Actualităţi.** Buletin meteo ■ 20,40 Publicitate ■ **20,45 Film serial: Mancuso de la F.B.I. (SUA). Ep. 1** ■ 21,45 Să rîdem cu Benny Hill (X) ■ 22,40 Sport ■ 23,10 Actualităţi ■ **23,30 Film serial: Hunter (SUA, 1984), ep. 29** ■ 0,25 MTV. Euro Top 20 ■ 0,55 "Timpuri Noi" în concert ■ 1,45 Închiderea programului.

TVR 2 - 8,00 Întîlnirea de sîmbătă. Program al Studioului TVR din Cluj-Napoca ■ 13,00 Est Meridian Magazin de sfîrşit de săptămînă. Program al Studioului TVR din Iaşi ■ 16,00 Desene animate: Candy, Candy ■ **16,30 Film serial: Tînăra stăpînă (Brazilia), ep. 154** ■ 17,00 Studioul de literatură ■ 18,00 Tradiţii ■ 18,30 Convieţuiri ■ 19,30 Pariaţi pe campion! ■ **20,00 Actualităţi** ■ 20,40 Ritmuri muzicale ■ 21,00 TVM. Mesager ■ 21,30 Memento cultural ■ 22,00 Jazz-magazin ■ 22,30 Interferenţe: Religie şi societate ■ 23,30 Seară vieneză... la "Viena" Bucureştilor. Varietăţi muzical-distractive ■ 1,00 Închiderea programului.

Duminică - TVR 1 - 8,00 Bună dimineaţa! ■ 9,00 Calendar ■ 9,10 Arlechino ■ **10,00 Film serial pentru copii: O lume dispărută (SUA, 1991), ep. 19** ■ 10,30 Lumină din lumină ■ 11,30 Viaţa satului ■ 13,00 Din albumul celor mai frumoase melodii populare ■ 13,30 Atlas ■ 14,00 Actualităţi ■ 14,10 Poşta TV ■ 14,20 Video-magazin ■ **18,20 Serial S.F.: Star Trek - Generaţia Următoare. Ep. 33. Producţie SUA** ■ 19,15 Robingo ■ 19,55 Publicitate ■ **20,00 Actualităţi.** Buletin meteo ■ 20,35 Publicitate ■ 20,40 Tragerea Loto Special 6/49 şi Noroc ■ **20,50 Film artistic: Lupte conjugale (SUA, 1988)** ■ 22,30 Mircea Eliade şi redescoperirea sacrului ■ 23,30 Actualităţi ■ 23,45 Maeştrii: Soprana Iolanda Mărculescu ■ 0,35 Microrecitalul formaţiei "Direcţia 5" ■ 0,55 Sport ■ 1,30 Închiderea programului.

TVR 2 - 8,00 Est Meridian - Magazin Duminical. Program al Studioului TVR din Iaşi ■ **13,00 Film serial: Dr. Quinn (SUA, 1992) (r)** ■ 14,00 Actualităţi ■ **14,10 Film artistic: Răpirea fecioarelor (România, 1968)** ■ 15,40 Video-clipuri ■ 16,00 Desene animate: Candy, Candy ■ **16,30 Film serial: Tînăra stăpînă (Brazilia), ep. 155** ■ 17,00 Serata TV ■ 19,30 Descoperirea planetei: O tradiţie vieneză ■ **20,00 Actualităţi** ■ 20,35 Ritmuri muzicale ■ 21,00 TVM. Mesager ■ 21,30 Sport ■ 22,00 Poesis. Lucian Blaga. Interpretează Maria Ploae ■ 22,15 La puterea a doua ■ **23,00 Film artistic: Doamna Bovary (Franţa, 1975)** ■ 1,00 Închiderea programului..

TV SATELIT

RTL

Sîmbătă - 6,30 Seriale şi desene animate ■ 13,05 Power Rangers (s.a) ■ 13,25 Prinţul Bel-Air (s): "Pariul" ■ 14,20 Pas cu pas (s): "Lumea lui IT" ■14,50 Beverly Hills - aerobic special ■ 15,50 Beverly Hills, 90210 (s): "În spatele cortinei" ■ 16,20 Clubul micului dejun (f. SUA, 1984) ■ 18,15 Melrose Place - special (s) ■ 19,45 Actualităţi, sport, meteo ■ 20,15 Melrose Place (s) ■ 21,15 Beverly Hills, 90210: "Începutul" ■ 23,00 Los Angeles, te iubesc! (co. SUA, 1981) cu Steve Martin ■ 0,45 Sîmbătă noaptea la RTL (selecţiuni) ■ 1,45 Oswalt Kolle: copilul tău (f. Germania 1970) ■ 2,50 Beverly Hills, 90210 (/r).

Duminică - 6,05 Seriale şi desene animate ■ 11,00 Flash (s.a.) ■ 12,00 Înapoi în trecut (s) ■ 13,00 Căldură tropicală (s) ■ 14,00 Major Dad (s) ■ 14,30 Operaţiunea Petticoat (s) ■ 15,00 Escadronul în Pacific negru (s.a.) ■ 16,00 Misiune galactică: atacul ciclonului (f.SF, SUA, 1979) ■ 18,05 Iadul de pe autostradă (co.SUA, 1980/81) ■ 19,45 Ştiri, sport, meteo ■ 20,10 Mini playback Show ■ 21,15 Show-ul de 100.000 de mărci ■ 22,50 Spiegel TV (magazin) ■ 23,35 Prime Time - colecţie nocturnă ■ 0,00 Playboy Late Night (e.er.) ■ 1,00 Kanal 4: omul şi televizorul (anchetă) ■ 2,10 O familie foarte drăguţă (s) ■ 2,40 Reluări de vineri .

PRO 7

Sîmbătă - 7,30 Desene animate ■ 10,35 Scoobie-Doo Show (d.a) ■ 11,25 Karate Kid (d.a) ■ 11,50 Taz-Mania (d.a) ■ 12,40 Fred şi Barney (d.a) ■ 13,05 Batman (s.co) ■ 14,00 Kung Fu (s.a) ■ 15,25 Laker Girls (f. SUA 1990) ■ 17,10 Atacul ucigaşului de tomate (co. SUA, 1978) ■ 18,50 Un caz pentru profesorul Chase (s) ■ 20,05 Inspectorul de poliţie (s.p) ■ 21,15 Lupul graniţei (f.p. SUA, '80) ■ 23,15 Mînie oarbă (f.a. SUA, '88) ■ 1,00 Omul cu ghiară de oţel (f.a. SUA, 1977) ■ 2,35 Un caz pentru profesorul Chase (s/r) ■ 4,05 Televiziunea lichidă (co/r) ■ 4,30 Inspectorul de poliţie (s/r) ■ 5,30 Laker Girls (f/r) ■ 7,05 Fred şi Barney (d.a/r).

Duminică - 7,40 Desene animate ■ 8,25 Vînătorii din epoca pietrei (d.a.) ■ 8,50 Aventurile lui T. Rixpin (d.a.) ■ 10,45 Speedy Gonzales (d.a.)(■ 11,15 Bugs Bunny (d.a.) ■ 13,15 Stan şi Bran (s) ■ 13,35 Jeannie spiriduşa (s/r) ■ 14,05 Gospodăriile oamenilor (s) ■ 14,35 La drum cu M. Douglas (do) ■ 15,35 Mica noastră fermă (s) ■ 17,00 Socotiţi doi (w., SUA, 1957) ■ 19,15 Călătorie fericită (s) ■ 20,10 Matlock (s) ■ 21,15 Oboseala lungeşte viaţa (co. Anglia, 1988) ■ 23,00 Omul de oţel (f.a. SUA, 1974) ■ 0,55 "2 contra 2" (talkshow) ■ 1,25 T.J. Hooker (s.p.) ■ 2,20 Vînătorii de vrăjitoare (f.SF, SUA, 1963) ■ 4,05 Starsky şi Hutch (s.p/r) ■ 5,00 Mica noastră fermă (s/r) ■ 6,10 Hotelul (s/r).

MTV

Sîmbătă - 9,00 Unplugged cu Duran Duran ■ 10,00 Unplugged cu 10.000 Maniacs ■ 10,30 Unplugged cu Mariah Carey ■ 11,00 Unplugged cu Roxette ■ 12,30 Yo! MTV Raps, cu Dr. Dre, Ed Lover & Fab 5 Freddy ■ 14,30 Videoclipuri în premieră ■ 15,00 Unplugged cu Eric Clapton ■ 16,00 Unplugged cu Annie Lennox ■ 17,00 Unplugged cu Arrested Development ■ 18,00 Muzică de dans, cu VJ Simone ■ 19,00 Marele ecran, cu Pip Dann ■ 20,00 MTV's European Top 20 ■ 22,00 Unplugged cu Lenny Kravitz ■ 23,00 Muzică Soul, cu Richie Rich ■ 0,30 În direct cu Blur! ■ 1,00 Unplugged cu Nirvana ■ 2,00 Unplugged cu Stone Temple Pilots ■ 2,30 Unplugged cu Soul Asylum ■ 3,00 Beavis & Butt-head (d.a) ■ 3,30 Videoclipuri - VJ Marijne.

Duminică - 9,00 Unplugged cu Sting ■ 9,30 Unplugged cu Aerosmith ■ 11,00 Unplugged cu REM ■ 11,30 Ştirile week-end-ului ■ 12,00 Marele ecran, cu Pip Dann ■ 12,30 MTV's European Top 20, cu VJ Simone ■ 14,30 Videoclipuri în premieră ■ 15,00 Sport, cu Dan Cortese ■ 15,30 Unplugged cu Tony Bennett ■ 16,00 Unplugged cu Rod Stewart ■ 17,00 Unplugged cu Neil Young ■ 18,00 Unplugged cu Bruce Springsteen ■ 19,00 Lumea reală II ■ 20,00 MTV's US Top 10 ■ 22,00 120 de minute cu VJ Paul King ■ 0,00 Beavis & Butt-head (d.a.) ■ 0,30 Headbanger's Ball cu Vanessa Warwick ■ 3,00 Videoclipuri - VJ Marijne.

EUROSPORT

Sîmbătă - 9,30 Aerobic ■ 10,00 Ciclism Turul Franţei (rez.) ■ 11,00 Atletism CM de juniori de la Lisabona (înregistrare) ■ 11,30 Atletism Concursul IAAF de la Oslo (rez.) ■ 13,00 Box ■ 14.30 Ciclism Turul Franţei, et. 20 Morzine - Lac St. Point (d) ■ 16,30 Tenis Cupa Mercedes 1994 semifinale (rez.) ■ 18,30 Golf Openul Olandei (înreg.) ■ 20,00 Tenis Newsweek Classic de la Washington - semifinala 1 (d) ■ 22,00 Auto. Campionatul german de maşini de serie, et. 7 Diepholz (rez.) ■ 23,00 Ciclism Turul Franţei (rez.) ■ 0,00 Tenis Newsweek Classic semifinala 2 (d) ■ 2,00 Atletism. CM de juniori de la Lisabona (înregistrare).

Duminică - 9,30 Aerobic ■ 11,00 Atletism. CM de juniori de la Lisabona (înregistrare) ■ 11,00 Ciclism. Turul Franţei (rez.) ■ 12,00 Box ■ 13,00 Auto. Cursa de camioane Nürburgring, et.5 în CE (r) ■ 13,30 Moto. Pro Superbikes ■ 14,00 Moto MP al Marii Britanii de la Donington Park (d) ■ 15,30 Ciclism. Turul Franţei, ultima etapă - Paris (d) ■ 18,00 Golf. Openul Olandei - ultimul tur (înregistrare) ■ 20,00 Tenis. Cupa Mercedes 1994 - finala (înregistrare) ■ 22.00 Auto. Campionatul german de maşini de serie (rez.) ■ 23,00 Ciclism Turul Franţei (rez.) ■ 0,00 Tenis. Newsweek. Classic - finala (înregistrare) ■ 1,30 Atletism. CM de juniori de la Lisabona (înregistrare).

TELE M

Sîmbătă - Program Deutsche Welle ■ 11,00 Program Worldnet USIA ■ 13,00 Desene animate ■ 13,30 Problemele oraşului - Emisiune în direct cu telespectatorii ■ 14,10 Tele-epigrama - în direct cu... ■ 14,30 "60 PV" - infracţionalitatea - invitaţi de marcă - Emisiune rurală, realizată de Sorin Lupaşcu ■ 15,30 Publicitate ■ 15,45 Film artistic ■ 17,15 Top M - Emisiune în direct cu Sorin Lupaşcu şi dvs. ■ 18,15 Publicitate ■ 18,30 Film artistic ■ 20,00 Program Deutsche Welle.

Duminică - Program Deutsche Welle ■ 11,00 Programul Worldnet USIA ■ 13,00 Desene animate ■ 13,30 Retrospectiva Total M - Ştiri ■ 13,45 Publicitate ■ 14,00 Concert Tele'M ■ 14,30 Documentar Worldnet ■ 15,00 Publicitate ■ 15,15 Film artistic ■ 16,45 Ultima filmare ■ 17,00 Sport ■ 17,30 Publicitate ■ 17,45 Film artistic ■ 19,30 Program Deutsche Welle non-stop

TV EUROPA NOVA

(canalul 54, sunetul pe 5,5 MHz) - _Sîmbătă_ - 10,00 Deschiderea programului de dimineaţă ■ 10,05 Mati-Nova - Emisiune magazin: Blitz; Amadeus; Muzică; Cît costă...?; Unde mergem...? Ce citim?; Europa culturală; Invitatul săptămînii; Reţeta zilei; Tirolul de est (partea I); Istoria imperiului Rosenthal (partea I); Surfing în Hawai; Reporter fără week-end; Film serial: "Femeia detectiv"; Zeus (ep. 7) Mitul lui Eros şi al lui Psyche; Din lumea sportului ■ 14,00 Europa Nova TV Chart ■ 15,00 Pulsul planetei ■ 15,30 Film serial: "Miliardara" (Italia - Franţa; cu: Klaus Grünberg, Philipp Roubeaux, Evelyne Dandy, ep. 1) ■ 17,00 Club european. Invitat: cercet. dr. Adrian Carpov. Redactor: Gabriela Scurtu-Ilovan ■ 17,30 Vivat, Italia! Din cuprins: Curs de limbă italiană; Eu, Verona (II); Templele liricii (I): Teatrul Resio din Torino ■ 18,35 Desene animate ■ 19,00 Infonova ■ 19,35 Lumea filmului "Shirley Temple" (partea I) ■ 20,00 Videoclip '94 ■ 20,30 Paşi pe orizont - "Corsica" (partea I) ■ 20,45 Publicitate ■ 20,50 Film artistic: "Ultimul împărat" (prod. Italia; regia: Bernardo Bertolucci; cu: John Lone; Joan Chen, Peter O'Toole). Film distins cu premiul Oscar (I) ■ 22,20 Night Club Europa Nova. Din cuprins: 22,20 Varietăţi şi filme în serial ■ 0,10 Publicitate ■ 0,30 Film: "Alergătorul" (cu Arnold Schwarzenegger) ■ 3,00 Închiderea programului.

Duminică - 10,00 Deschiderea programului de dimineaţă ■ 10,00 Mati-Nova. Din sumar: Sondajul emisiunii; Desene animate; Pardon! Scuzaţi! Permiteţi!; Muzică; Caleidoscop; Topul personalităţilor; Buletin rutier; Muzică; Topul cărţilor; Istoria imperiului Rosenthal (ultima parte); Acrobaţiile... francezilor; Reţeta zilei; Film serial: "Jane Eyre" (Anglia; ecranizare după romanul omonim al lui Charlotte Bronte) episodul întîi ■ 14,00 Închiderea programului de dimineaţă ■ 17,00 Deschiderea programului ■ 17,05 Carusel Europa Nova. Invitaţii: Lucian Vasiliu şi Ion Holban. Realizator Irina Stratulat ■ 18,35 Desene animate ■ 19,00 Infonova ■ 19,30 Paşi pe orizont "Corsica" (ultima parte) ■ 20,00 Videoclip '94 ■ 20,30 Vitralii ■ 20,45 Publicitate ■ 20,50 Film artistic: "Ultimul împărat" (ultima parte) ■ 22,20 Magazin sportiv ■ 22,35 Country music ■ 23,00 Închiderea programului.

RADIO NORD-EST
(72,44 FM stereo)

Sîmbătă - 7,00 - 10,00 "Micul dejun" - program matinal de ştiri şi informaţii din actualitatea locală şi naţională, buletin meteo, buletin rutier, informaţii utilitare, horoscop, agenda zilei, retrospectiva zilei precedente, 6,30, buletine de ştiri (7,00; 9,00; 10,00); 8,00, 8,15 "Actualitatea" - retransmisie BBC World Service ■ 10,05 "Top N - Top nervos", serie nouă. Realizator Florin Constantin ■ 12,00 Buletin de ştiri ■ 12,05 - 15,00 "Siesta FM"; 14,00 - 14,20 "Actualitatea" - retransmisie BBC World Service ■ 15,00 "Scurtă istorie" (emisiune incluzînd şi Top 10 clasic). O emisiune de Sandi Leonties. Buletine de ştiri: 15,00; 16,00; 17,00 ■ 18,00 - 18,30 "Actualitatea" - retransmisie BBC World Service ■ 21,00 - 21,25 "Actualitatea" - retransmisie BBC World Service ■ 21,30 Surprise party - emisiune de dedicaţii muzicale ■ 0,00 Music non-stop.

Duminică - 7,00 - 10,00 "Ness matineu" - emisiune matinală distractivă ce cuprinde şi binecunoscuta rubrică "Bancuri de duminică", realizată cu sprijinul ascultătorilor; 8,00 - 8,20 BBC - săptămîna la zi ■ 10,00 "Familie de duminică" - emisiune de divertisment ■ 13,30 - 18,00 "Aniversări". O emisiune de Sandi Leonties ■ 14,00 - 14,20 "Actualitatea" - retransmisie BBC World Service ■ 14,20 - 18,00 Scurtă istorie - reluare ■ 18,00 - 19,00 "Masa rotundă" - retransmisie BBC World Service ■ 19,00 Music non-stop ■ 21,00 - 21,20 "Actualitatea" - retransmisie BBC World Service ■ 22,00 "Top N - top nervos", în reluare ■ 23,00 Music non-stop.

RADIO VOX T

Emite non stop pe frecvenţa 70,76 MHz.

RADIO IAŞI

Sîmbătă, - 8,00 Dimineţile noastre ■ 10,00 Ştiri ■ 10,05 Planeta copiilor ■ 11,00 Caleidoscop muzical-sportiv ■ 13,00 Radiojurnal ■ 13,20 Avanpremiera RTV ■ 13,30 Muzică uşoară ■ 14,00 Divertis ■ 15,00 Onoare şi patrie ■ 16,00 Radiojurnal ■ 16,10 Tinereţe, tinereţe ■ 18,00 Muzică populară ■ 19,00 Ştirile serii; Sport; Meteo ■ 19,10 Concert de muzică uşoară ■ 19,40 Gînduri creştine ■ 20,00 Compact disc ■ 21,00 Radiojurnal; Sport; Meteo ■ 21,20 Constelaţia lirei ■ 21,30 Romanţe.

Duminică - 8,00 Dimineţile noastre ■ 9,00 Satul românesc ■ 10,00 Transmisie de la Catedrala Mitropolitană ■ 11,30 Muzică populară la cerere ■ 12,00 Ştiri ■ 12,05 Muzică populară ■ 13,00 Radiojurnal Bucureşti ■ 13,20 Avanpremiera RTV ■ 13,30 Muzică uşoară ■ 14,00 Orele muzicii ■ 16,00 Radiojurnal ■ 16,10 Perpetuum duminical I ■ 19,00 Ştirile serii; Sport; Meteo ■ 19,10 Perpetuum duminical II ■ 20,00 Galaxia rock ■ 21,00 Radiojurnal; Sport; Meteo ■ 21,20 Floare albastră ■ 21,40 Antologia şlagărelor

RADIO CONTACT
(92 FM stereo)

Sîmbătă - 8,00 Bună dimineaţa, Iaşi! - Super Weekend ■ 8,40; 9,40 Contact horoscop ■ 8,50 Revista presei ■ 9,50 Agenda culturală ■ 12,50 Contact politic ■ 13,00 Top Slow & Blues ■ 18,30 Top nostalgic ■ 20,00 Party All The Time ■ Grupaje informative Radio Contact: 9,30 - 13,30 (din oră în oră); BBC World Service; Ştiri şi actualităţi româneşti şi internaţionale (în limba română): 8,00; Ştiri (în limba română): 14,00; 21,00.

Duminică - 8,00 Bună dimineaţa, Iaşi! ■ 8,40; 9,40 Contact horoscop ■ 9,50 Agenda culturală ■ 11,05 Microbiografie sonoră ■ 23,00 Music non-stop ■ BBC World Service; Ştiri şi actualităţi româneşti şi internaţionale (în limba română): 8,00; Ştiri (în limba română): 14,00; 21,00.

FARMACII DE GARDĂ

Farmacia nr. 2 Piaţa Unirii (tel. 116029).

SPITALE DE GARDĂ

Sîmbătă - Spitalul "Spiridon" (tel. 142730): Clinica I Medicală, Clinica a III-a Chirurgie; Maternitatea "C. Vodă" (tel. 143320).

Duminică - Spitalul "Spiridon" (tel. 142730): Clinica a III-a Medicală; Spitalul de Urgenţă (tel. 140690); Maternitatea "El. Doamna" (tel. 146570).

MUZEUL DE ARTĂ

Complexul Naţional Muzeal "Moldova" Iaşi - Muzeul de Artă, organizează vernisajul expoziţiei de pictură Costache Agafiţei, care va avea loc mîine, ora 11,00, în Sala Voievozilor din Palatul Culturii.

CINEMATOGRAFE

■ **Cinematograful "Victoria"** (telefon: 112502) - orele: 9;11;13;15;17;19; **"Îngerul păzitor"**. Producţie SUA, 1994. Thriller poliţist cu demonstraţii de arte marţiale. În rolul principal: Cynthia Rothrock. Premieră.

■ **Cinematograful "Republica"** (Telefon: 114327) - orele: 9;11,30;14; 16,30;19 **"O lume perfectă"**. Producţie SUA, 1993. Dramă în regia lui Clint Eastwood. Cu Kevin Costner, Clint Eastwood, Laura Dern. Premieră.

■ **Cinematograful "Copou"** (Telefon: 145738) - orele: 11;13;15;17;19 **"Dă lovitura şi fugi!"**. Producţie SUA, 1994. Remake după thrillerul poliţist "The Getaway". Un film cu Alec Baldwin şi Kim Basinger.

■ **Cinematograful "Dacia"** (Telefon: 164740) - orele: 9;11;13; 15; 17; 19 **"Zonă de impact"**. Producţie SUA, 1993. Thriller poliţist cu Bruce Willis şi Sarah Jessica Parker.

■ **Videoteci**

- Sala mică a cinematografului "Republica" (orele: 10;12;14;16;18;20)
- Sala din str. Sf. Andrei, nr. 17 (orele: 9;11;13; 15;17;19)

SÎMBĂTĂ
23 iulie 1994
An I
Nr. 18
8 pagini

monitorul financiar

Supliment săptămînal de informații economice

Se difuzează împreună cu cotidianul MONITORUL

FLASH

■ **Colgate-Palmolive va investi 20 milioane de dolari în Polonia** Compania americană producătoare de bunuri de consum Colgate-Palmolive Co intenționează să investească 20 milioane de dolari pînă la sfîrșitul acestui an, în filialele sale din Polonia, a anunțat marți agenția PAP, citată de REUTER. Cifra de afaceri a companiei în Polonia a fost în 1993 de 30 milioane de dolari.

■ **American Airlines va renunța la cursele spre Paris** Compania American Airlines a anunțat marți că va renunța de la data de 7 septembrie la cursele aeriene între Raleigh/Durham din Statul Carolina de Nord și Paris, deoarece nu sînt profitabile. "În ciuda eforturilor intense și sprijinului acordat de comunitatea din Raleigh/Durham, aceste rute nu sînt profitabile și afectează grav situația companiei", a declarat Michael Gunn, vicepreședintele însărcinat cu problemele de piață al American Airlines. American Airlines, subsidiară a concernului AMR Corp din Dallas, intenționează de asemenea să întrerupă cursele interne dintre Lubbock și Dallas/Fort Worth.

■ **Ford anunță prețurile pentru noile modele Contour și Mystique** Ford Motor Co. a anunțat miercuri că noile modele Ford Contour și Mercury Mystique vor fi vîndute la prețul de bază de 13.805 dolari și, respectiv, 14.350 dolari. Aceste modele, care vor intra pe piață începînd cu luna septembrie, înlocuiesc modelele Ford Tempo și Mercury Topaz, consituind cea mai recentă tentativă a companiei de a atrage cumpărătorii interni, care pînă acum preferau automobilele importate.

Turismul în Europa Centrală și de Est se află în declin

■ **principalele cauze ale acestui fenomen sînt situația precară a serviciilor de transport, instabilitatea socială și lipsa investițiilor**

Deși dispune de unele dintre cele mai frumoase zone turistice din lume, Europa Centrală și de Est a înregistrat în ultima perioadă un declin în sectorul turistic, iar analiștii occidentali apreciază că acesta se va adînci în continuare. Numărul de turiști care au vizitat statele din acestă regiune, cu excepția Republicii Cehe, a scăzut considerabil în ultimul an, din diferite motive, mergînd de la situația dezastruasă a aeroporturilor pînă la crimele de stradă și corupția din aceste țări. "Cel mai important pentru țara noastră sînt banii, iar turismul ne poate aduce mulți bani", declara ministrul ceh al Economiei, Karel Dyba. Veniturile obținute de Cehia din turism în 1993 au totalizat 1,5 miliarde dolari, cu 36% peste cele realizate în 1992. În 1993, numărul total al turiștilor care au vizitat Europa Centrală și de Est s-a cifrat la 51 milioane, iar volumul total al cheltuielilor realizate de aceștia a depășit 3,32 miliarde dolari, comparativ cu 3,33 miliarde, în 1992.

■ România - România dispune de un enorm potențial turistic dar, din cauza situației dezastruase a rețelelor de transport, în special cele rutiere, numărul turiștilor este relativ redus, potrivit publicației Central European Economic Review. Un oficial al firmei Horwath Consulting, care a elaborat în curînd un plan de acțiune în sectorul turistic, comandat de guvernul român, a declarat că în ultimii cinci ani nu au fost realizate investiții importante în acest domeniu, iar rețelele hoteliere și produsele turistice nu sînt viabile din punct de vedere comercial. Referindu-se la perspectivele turismului românesc, oficialul occidental a precizat că nu se prevăd infuzii importante de capital străin pînă cînd situația economică nu va fi sub control. Numărul turiștilor străini care au vizitat România în 1993 s-a cifrat la 5,7 milioane persoane, față de 6,2 milioane, în 1992. **(continuare în pagina 8) (Traducere și adaptare după Central European Economic Review de Mircea Nistor)**

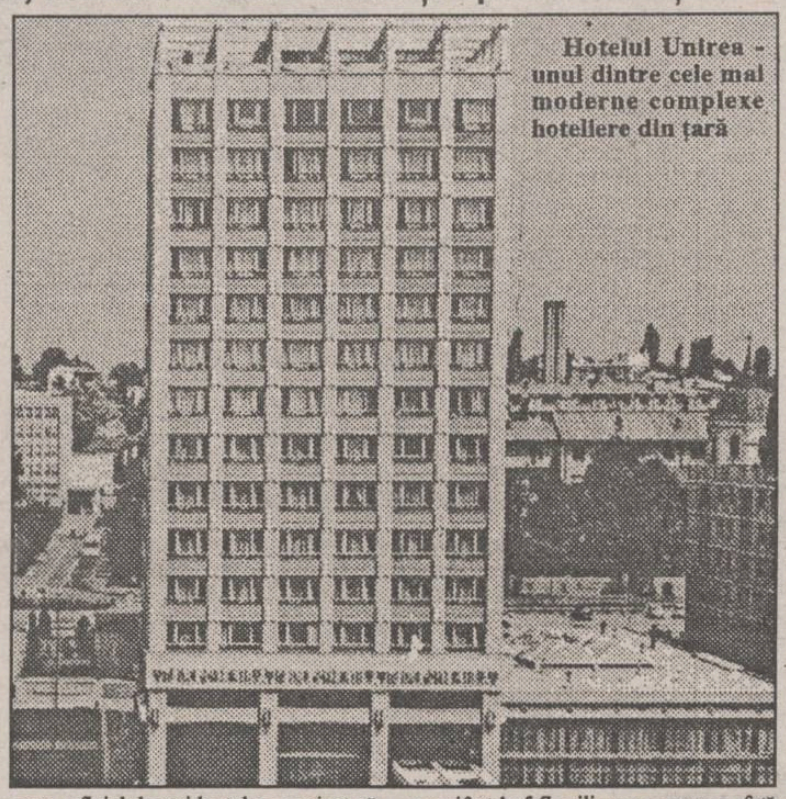

Hotelul Unirea - unul dintre cele mai moderne complexe hoteliere din țară

distanța focală

Dotarea cu mașini agricole

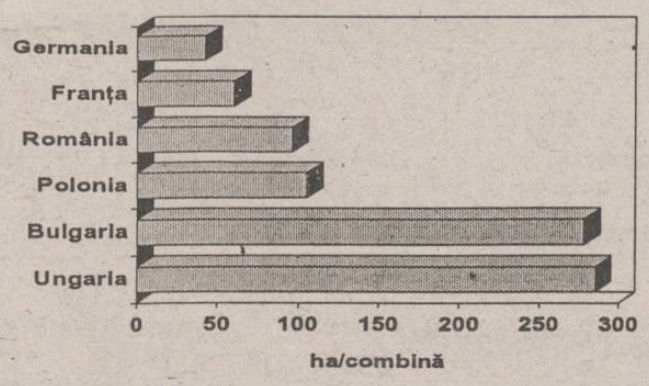

Agricultura României se detașează de alte foste state comuniste din centrul și estul Europei în privința dotării cu combine pentru recoltat cereale. Datele publicate de Comisia Națională de statistică relevă că încărcătura pe o combină este de 96 ha teren cultivat cu cereale/combină. (Dana Scripcă - NEP)

Războiul detergenților a intrat într-o nouă fază

Unilever și Procter & Gamble sînt pe cale de a deschide un nou front al războiului "detergenților", Unilever pregătindu-se să testeze mostre ale unui nou produs realizat de rivala sa, a informat luni publicația Financial Times. Grupul anglo-olandez producător de bunuri de consum a afirmat că a obținut proiectul unei broșuri publicitare, precum și o mostră a unui nou produs Procter & Gamble. Aceasta din urmă intenționează să lanseze o nouă generație de detergenți, numită Ariel Future, începînd cu această toamnă în Germania, și apoi în restul Europei.

Cele două mari companii sînt angajate de mai multe luni într-o bătălie privind detergentul Persil Power sau Omo Power, al companiei Unilever. Procter & Gamble susține că Omo deteriorează îmbrăcămintea. Unilever va publica în această săptămînă propriile sale teste asupra detergentului.

Andrew Seth, care conduce operațiunile Unilever din Marea Britanie, a afirmat că produsul firmei Procter & Gamble, Ariel Future, este similar cu produsul firmei sale, prin curățarea la temperaturi joase. Seth a susținut că similitudinile aparente dintre cele două produse explică atacurile întreprinse de Procter & Gamble. Acesta a afirmat că Procter a lucrat de mult timp la un astfel de produs, dar a fost depășită și luată prin surprindere de Unilever. Cu toate acestea, Procter & Gamble își pregătește deja apărarea produsului său Ariel Future.

Reprezentanții acestei companii susțin că Ariel Future nu conține ingredientul bazat pe mangan care a fost în centrul controversei privind detergenții Unilever. Aceleași surse au mai susținut că afirmațiile reprezentanților Unilever referitoare la noul detergent sînt pure speculații, avînd în vedere că nici unul dintre cele două produse noi nu a părăsit încă fabrica. În același timp, Unilever nu este sigură dacă produsul Procter & Gamble pe care îl va testa este formula finală a detergentului Ariel Future.

Coca-Cola are un nou președinte

M. Douglas Ivester a fost numit joi în funcția de președinte al companiei Coca-Cola Co., cel mai mare producător de băuturi răcoritoare din lume. Ivester, care pînă în prezent a deținut funcția de vice-președinte executiv pentru activitățile din America de Nord ale companiei Coca-Cola, l-a înlocuit pe fostul președinte Donald Keough. Compania a mai anunțat că Jack Stahl, fostul șef financiar al Coca-Cola, a fost numit în funcția de președinte a filialei Coca-Cola USA.

O nouă investiție Coca-Cola în România

La Agenția Română de Dezvoltare (ARD) a fost înregistrată miercuri, 20 iulie, investiția firmei Coca-Cola Timiș, investiție care se cifrează la 6,5 milioane dolari, a declarat Dana Dragostin, șefa Biroului de Presă al ARD. Investiția aparține în proporție de 100% firmei Coca-Cola Timiș, a adăugat sursa citată. Tot miercuri a fost înregistrată și firma mixtă Reynolds Manufacturing România SRL, constituită din asocierea firmelor Reynolds Tabaco din Olanda și Pan Terra Corporation din România. Capitalul străin investit în noua societate mixtă este de 3,5 milioane dolari, a mai declarat Dana Dragostin.

TRIA EPSILON GROUP OF COMPANIES
Vă prezintă noua firmă
CROWN INTERNATIONAL
Iași, Calea Chișinăului nr. 1-2 (vizavi de cantina Terom), tel./fax: 130854
cu un nou profil de activitate:
producerea de capse metalice.
Firma noastră va avea ca principali beneficiari COMPANIILE DE ÎMBUTELIAT COCA-COLA din Iași și din țară. De asemenea, vom avea ca beneficiari și diferite firme ce îmbuteliază sucuri, ape minerale, bere.
CROWN INTERNATIONAL,
care posedă echipamente de producție în totalitate din import, produce la standarde occidentale capse metalice din tablă cositorită TinFree Steel, cu următoarele caracteristici:
★ *grosime capsă 0,24-0,25 mm* ★ *greutate capsă 2,25 g* ★ *garnitură transparentă din P.V.C. alimentar* ★ *simple sau imprimate.*

Iranul datorează României 46 milioane dolari

■ o parte a datoriei va fi achitată prin livrarea de țiței sau produse petroliere neperformante

"Relațiile româno-iraniene trebuie să țină cont de necesitatea unei politici pragmatice, bazate pe tradiția legăturilor economice dintre cele două țări", a declarat Adrian Năstase, președintele Camerei Deputaților, care a efectuat, în fruntea unei delegații parlamentare, o vizită în Iran. Acest prim contact la nivel parlamentar a evidențiat că în Iran există o structură parlamentară foarte puternică. Pornind de la ideea că "nu trebuie să fim alterați de idei preconcepute în privința societății iraniene", Adrian Năstase a subliniat că România trebuie să manifeste deschidere față de o țară ce reprezintă o importantă piață de desfacere, care are numeroși oameni de afaceri capabili de a finanța investiții. În acest cadru, relațiile economice bilaterale se pot dezvolta amplu, ținînd cont că Iranul face parte dintr-o organizație de cooperare economică regională, ECO, alături de Turcia și Pakistan.

Deși situația economică a Iranului traversează un moment dificil, manifestîndu-se un blocaj financiar generat de scăderea drastică a prețului la petrol, în timpul discuțiilor purtate a reieșit că Iranul va debloca o parte din creanțele datorate României, tocmai pentru a da un semnal pozitiv, a precizat Adrian Năstase. Cifra datoriilor Iranului față de România atinge suma de 46 milioane dolari, din care 21 milioane $ prin clearing, iar 25 milioane $ reprezintă datorii față de întreprinderi cu capital de stat sau privat. În urma tratativelor purtate la nivelul Comisiei mixte româno-iraniene s-a convenit ca o parte din aceste sume să fie preluate prin livrarea de țiței sau prin produse nepetroliere performante. Întreprinderile mici care au creanțe atingînd 4 pînă la 5 milioane dolari vor beneficia în primul rînd de returnarea acestor datorii, "pentru a nu se manifesta un sentiment de respingere față de piața iraniană".

Adrian Năstase, președintele Camerei Deputaților

Producția de vinuri a Franței a scăzut cu 19% în anul 1993

Producția de vinuri a Franței a fost de 53,2 milioane hectolitri în anul 1993, înregistrînd astfel o scădere de19% față de anul precedent, a anunțat miercuri institutul francez de statistică INSEE. Rezervele s-au cifrat la 28,5 milioane hectolitri, la 31 august 1993, ceea ce reprezintă o creștere de 8% față de anul 1992. INSEE apreciază că scăderea globală a producției se datorează producției slabe de vinuri de Cognac și de vinuri de masă, recolta fiind serios afectată de condițiile meteorologice neprielnice, care nu au influențat însă și calitatea strugurilor. Prețurile vinurilor au continuat să scadă în 1992 și 1993, cele ale vinurilor de calitate diminuîndu-se cu încă 12% în 1993, după ce scăzuseră cu 11% în 1992. Prețul vinurilor de Champagne a scăzut cu 20% în 1992 și cu încă 15% în 1993. Consumul total de vinuri a crescut însă cu 7% în 1993, consumul vinurilor de calitate crescînd cu 11% datorită scăderii prețurilor acestora. Încasările din exporturi au scăzut cu 9% în 1993, exporturile de vinuri de înaltă calitate reducîndu-se cu 7%, iar cele de vinuri de masă cu 16%. Producătorii francezi sînt nevoiți să facă față unei concurențe din ce în ce mai puternice din partea producătorilor din Australia, Noua Zeelandă, Argentina, Chile și Europa de Est.

Nestle Sources International dorește să cumpere BORSEC SA

Nestle Sources International (NSI), client al firmei de consultanță Capital SA, este interesată de realizare unei investiții la Societatea Comercială Regina Apelor Minerale Borsec SA ("Borsec"). În acest scop, firma Capital SA a solicitat pentru clientul său o întrevedere cu stafful Fondului Proprietății de Stat (FPS), în data de 26 iulie, pentru a discuta în detaliu oportunitățile acestei investiții și condițiile cerute de FPS , au declarat surse oficiale din cadrul FPS. Firma NSI analizează surse neexploatate de ape minerale, fiind dispusă să cumpere Societatea Comercială "Borsec". Strategia propusă de firma NSI pentru dezvoltarea SC "Borsec" cupinde: construirea unei noi fabrici de îmbuteliere a apei minerale, îmbunătățirea numelui de marcă Borsec și a reputației acestuia și crearea unei rețele de distribuție în întreaga țară, au precizat sursele citate.

De la 13 iulie

Opt societăți au fost declarate falimentare

"Fondul Proprietății de Stat nu a acordat credite celor opt societăți declarate în incapacitate de plată de către Ministerul Finanțelor și Banca Națională pentru că ele nu au prezentat studiile de restructurare, în lipsa cărora, pentru FPS, creditarea nu este rațională", a declarat Marin Badea, purtătorul de cuvînt al FPS. Prezentarea studiilor de restructurare este principala condiție pe care FPS o impune agenților economici la acordarea creditelor, a adăugat sursa citată. Menționăm că cele opt societăți declarate în incapacitate de plată, începînd cu data de 13 iulie, sînt: SC "Condor SA" Botoșani, SC "SAVCONF SA" Săveni, SC "Agremin SA" Tîrgoviște, SC "Avicola SA" Craiova, SC "Prodconstruct SA" Sibiu, SC "Suinprod SA" Racovița (Sibiu), SC "Romseh SA" Focșani și SC "SOCOM SA" Victoria Mărășești (Vrancea).

World Cup '94 a redresat financiar compania Lufthansa

Eliminarea echipei germane la World Cup a fost compensată de succesul înregistrat de compania aeriană Deutsche Lufthansa AG, ale cărei acțiuni au fost stimulate în timpul desfășurării campionatului, au declarat joi analiști industriali. Volumul crescut al biletelor vîndute de Lufthansa pentru cursele către Statele Unite a determinat revenirea companiei la profitabilitate, arată aceleași surse. "World Cup a stimulat veniturile pe trimestrul al treilea și a contribuit la acoperirea pierderilor înregistrate pe rutele nord-atlantice", a declarat șeful Institutului de Cercetări Nomura, Michael Broeker. Președintele companiei, Juergen Weber, a anunțat de asemenea, că Lufthansa a obținut în prima jumătate a anului profituri de 100 milioane de mărci (64 milioane dolari), după ce, timp de cinci ani consecutiv, a înregistrat numai pierderi. Un analist apreciază că, în urma acestor rezultate, Lufthansa va acorda dividende de cel puțin 10 mărci pe acțiune. Aceste beneficii, împreună cu vînzările ridicate ce ar putea fi obținute în timpul acestei veri vor determina o restructurare radicală a companiei. Pe de altă parte, conducerea Lufthansa preconizează să separe diferitele activități ale companiei în mai multe sectoare pentru o mai bună adaptare la condițiile pieței. "Lufthansa încearcă să devină o nouă British Airways", a declarat un analist referindu-se la expansiunea companiei britanice în întreaga lume.

distanța focală

Parcul de mașini agricole în România

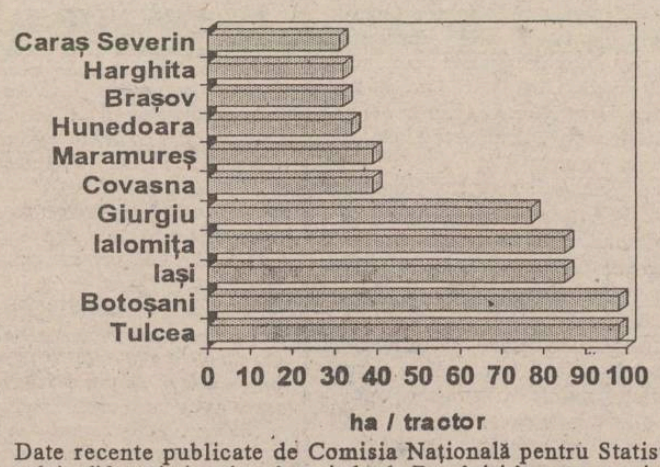

Date recente publicate de Comisia Națională pentru Statistică dezvăluie diferențieri majore între județele României în ceea ce privește distribuția parcului de tractoare și mașini agricole. Din statisticile date publicității în luna iunie reiese că la sfîrșitul anului 1993 suprafața arabilă ce revenea unui tractor a variat conform graficului de mai sus.

Republica Moldova va închiria nave românești

Compania de Navigație Moldova SA (Neptun) dorește să închirieze, din România, nave maritime pentru transportul mărfurilor, au declarat surse oficiale din Ministerul Transporturilor. Navele care vor face obiectul contractului de închiriere sînt Sovata și Ștefănești (4700 tdw) de la Navlomar SA și Făget și Teleorman (6800 tdw) de la Romline SA. De asemenea, autoritățile de la Chișinău și-au exprimat interesul pentru închirierea unor nave cu un deplasament de 15.000 tdw, au precizat sursele citate.

S.C. CERAMICA S.A Iași

• menține nemodificate prețurile de livrare la produsele ceramice pînă la data de 31 iulie 1994, dată de la care își anunță intenția de majorare a prețurilor la aceste produse, majorare datorată creșterii prețurilor la piesele de schimb.

• anunță deschiderea unui ATELIER SERVICE AUTO cu MAGAZIN DE PIESE AUTO. Relații la tel. 135590, interior 133. Adresa unității: Calea Chișinăului nr. 176

• închiriază cantină pentru diverse ocazii (nunți, botezuri, banchete, onomastici etc.). Relații la tel. 135590.

S.C. CERAMICA S.A Iași

Calea Chișinăului nr. 176; tel. 032/135590, fax 032/130607

SEMINAR

Publicitate gratuită și reclamă cu bani puțini (2)

■ informații utile, rude, prieteni și consilieri de marketing

Ștefan PRUTIANU

Începusem, săptămîna trecută, să vă spun că există un anume marketing numai bun pentru micile afaceri "mari". Nu-i atît de fastuos și profesionist ca cel practicat de marile companii. Nu are nevoie de radio sau TV, dar are avantajul că cere bani puțini sau deloc. Oricum, firmele mici și chiar cele mai mărișoare nu-și prea bat capul cu bugetul de marketing. Puțină publicitate nu le strică însă nici lor. Ba, din contra. Dacă este făcută prin metode ingenioase și ieftine, cu atît mai bine. Dar, să continuăm ce-am început.

Oferta de informații utile. Una din căile care generează publicitate ieftină, dar de bun impact public și de lungă durată, este oferta de informații utile: hărți turistice, horoscoape, calendare, cărți de telefon etc. În interiorul acestora pot fi inserate cu abilitate oferte, mesaje promoționale și anunțuri publicitare de tot felul. Cum vine asta? Păi să ne gîndim la un exemplu simplu.

Cei care au trecut printr-un oraș occidental au putut să vadă la recepția hotelului, la standurile de presă, în localurile publice sau pe stradă o mulțime de hărți turistice ale orașului sau împrejurimilor. În mai fiecare din aceste hărți se găseau sumedenie de oferte și mesaje promoționale lansate în folosul cutărei sau cutărei companii care era și editorul sau finanțatorul editării acelei hărți. Mai toate marile rețele de magazine ca și destui producători sau en-grosiști din oraș au finanțat sau au cumpărat drepturile de editare ale unei astfel de hărți. Pe hartă și-au poziționat vizibil sediile, magazinele, depozitele sau punctele de vînzare, precum și căile de acces și mijloacele de transport care duc către ele din zone sau puncte de referință precum gara, autogara, aeroportul, centrul civic etc. Au înscris, de asemenea, numerele de telefon și fax, au menționat persoanele de contact și au prezentat diverse oferte.

Hărțile sînt vîndute ieftin sau distribuite gratuit. Oricum, reclama făcută prin ele va scoate înzecit banii cheltuiți.

Faceți la fel cu orașul dvs. și nu veți regreta! Împușcați doi iepuri dintr-un foc; vă promovați afacerea și, totodată, puneți umărul la redescoperirea vocației turistice a urbelor noastre.

La fel se poate proceda cu oricare alte forme de oferte de informații utile precum calendarul, horoscopul și multe altele.

■ **Rudele și prietenii.** O foarte ieftină, eficace și credibilă formă de publicitate și promovarea a vînzărilor ca și a numelui și reputației formei sau produsului este **zvonul** lansat din "gură în gură" și amorsat prin rude și prieteni.

Francezii numesc asta publicitate **"bouche à orreille"** (șoaptă la ureche) și sînt de părere că poate asigura o rapidă și solidă reputație și prosperitate în afacerile mici și mijlocii. Cînd sînt gata, gata să lanseze afacerea sau produsul, ei fac o mică chermeză. Invită rude, prieteni, vecini și, cu un aer secretos (chipurile confidențial), le șoptesc la ureche exact ce trebuie să spună ei mai departe. Pe urmă... lucrurile merg de la sine. Grija cea mare este ca zvonul pus în circulație să aibă numai conotații pozitive. Asta pentru că un zvon negativist poate distruge afacerea chiar dacă oferta este bună.

■ **Consilierul de marketing.** Dacă nu vă este capul la marketing și nici nu vă dau banii afară din casă ca să plătiți creația publicitară sau cine știe ce campanie costisitoare în mass-media, luați-vă un consilier de marketing. Plătiți-l două-trei ceasuri pe lună și... poate iese ceva. Dacă nu iese, oricum n-ați pierdut mare lucru. S-auzim de bine ■

PROMOVAREA: artă, industrie, știință

De ce trebuie să ne cunoaștem clienții

Cezar CALUSCHI

Am constatat cu surprindere că foarte puțini dintre oamenii de afaceri obișnuiesc să-și facă o evaluare a clientelei, a segmentului de piață căruia se adresează. Acest lucru poate avea efecte negative pe termen lung.

Cunoașterea celor care sînt sau care pot deveni clienți este primul pas care trebuie făcut atunci cînd se stabilește o strategie oricît de simplă pe o anumită perioadă de timp. Cum se poate face acest lucru fără cheltuieli foarte mari?

În primul rînd pentru fiecare afacere în parte se poate găsi o modalitate de a cerceta cine sînt clienții la momentul respectiv. Magazinele specializate pot organiza un sondaj pe o perioadă determinată, să zicem o lună sau șase săptămîni, timp în care vînzătorii vor nota în fișe speciale diferite date despre clienți (vîrstă, sex, profesie, adresă). Aceste date vor fi solicitate cu amabilitate după ce clientul a cumpărat, sau la ieșirea din magazin. Se poate încerca și o specificare a produselor cumpărate, dar aceasta poate fi o altă etapă. În acest mod, după șase săptămîni puteți avea o imagine a structurii clientelei: cîte procente sînt bărbați, cîte procente femei, de la ce distanță vin, între ce ore și așa mai departe. Cu aceste date în mînă afacerea dumneavoastră poate deveni dintr-o dată mai prosperă. Știind cine și ce cumpără, veți reuși să alocați mai bine banii pe categorii de produse, pentru a mări circulația mărfurilor și pentru a micșora stocurile.

Același lucru este valabil și pentru cei care nu oferă produse de larg consum ci servicii. Este foarte important să știți cine sînt cei care folosesc serviciile dumneavoastră, ca să știți cum să le oferiți, ca să le puteți face cît mai folositoare, cît mai ușor accesibile, de preferat în detrimentul concurenților din jur.

În momentul în care aveți o imagine oarecum clară despre clienții pe care i-ați cîștigat deja, următorul pas care trebuie făcut este acela de a gîndi toate modalitățile de a păstra acești clienți: reclamă, publicitate, promovarea unor produse, facilități oferite clienților vechi sau permanenți, reduceri, cumpărături pe credit sau în rate.

Dacă și această etapă a fost depășită, atunci sînteți pe drumul cel bun. Clienții de zi cu zi vor fi mulțumiți, devin din ce în ce mai fideli și mai încrezători, afacerea dumneavoastră este profitabilă, dar simțiți nevoia să o extindeți. Și ajungeți în situația de a căuta noi clienți, alții decît cei cîștigați pînă acum. Aveți un avantaj major: știți care vă sînt cumpărătorii, deci știți și care nu vă sînt cumpărătorii. Dintre aceștia din urmă veți alege o categorie sau mai multe și veți lua lupta de la capăt: atragerea lor, reclamă, publicitate, promovare, toată strategia pe care ați mai utilizat-o și care deja vă este familiară.

În felul acesta, modul dumneavoastră de a face afaceri începe să semene cu strategia unui conducător de armată: cuceriți fiecare bucățică și treceți la următoarea numai atunci cînd stăpîniți foarte bine ceea ce aveți deja. Și tot de la conducătorii de oști e bine să mai învățăm două lucruri pentru micile afaceri care abia încep să se dezvolte: nu neglijați niciodată ceea ce rămîne în spate. Un popor cucerit și nemulțumit se revoltă, iar un client cucerit și nemulțumit pleacă la concurență. În al doilea rînd, nu vă întindeți mai mult decît puteți cuprinde în momentul respectiv; altfel, veți pierde și ceea ce aveți deja. Sînt sute de exemple, chiar în jurul dumneavoastră, de patroni care prinzînd puțin cheag au lăsat baltă afacerea inițială - cea care le-a adus banii, încet, dar sigur - și s-au lansat în investiții de anvergură care, neputîndu-le controla, i-au adus în faliment rușinos.

Primim la redacție

Filiala Iași a C.N.I.P.M.M.R.

În urma adunării generale a membrilor filialei locale a Consiliului Național al Întreprinderilor Private Mici și Mijlocii din 8 iulie a.c. au fost alese organele de conducere ale filialei și au fost stabilite principalele direcții de acțiune pentru perioada imediat următoare. Printre scopurile Filialei Iași a CNIPMMR se numără:

- apărarea intereselor membrilor săi la nivel local și național împotriva abuzurilor de orice fel;
- oferirea de consultanță specializată gratuită pentru orice domeniu de activitate;
- înlesnirea contactelor de afaceri cu parteneri interni și externi;
- accesul la Fondul Mutual al Oamenilor de Afaceri și obținerea certificatului de investitor;
- facilitarea obținerii creditelor și garantarea acestora;

Aceste obiective sînt conforme cu statutul organizației și fac parte din programul de activitate la nivel național al consiliului.

Printre obiectivele proprii ale filialei Iași a CNIPMMR se află:

- cointeresarea în proiectele ZEL, aeroportul internațional, complexul comercial Moldova;
- elaborarea unor strategii de publicitate și promovare pentru care membrii filialei vor beneficia de importante avantaje;
- elaborarea de puncte de vedere comune în vederea apărării intereselor întreprinzătorilor privați din județul Iași.

Societățile cu capital privat, persoanele juridice sau fizice interesate să devină membri ai CNIPMMR pot obține relații suplimentare la sediul filialei Iași aflat în incinta S.C. COMAT S.A., persoana de contact: ec. SILVIA SPANACHE, tel: 032/156300 int. 16.

CASA DE LICITAȚIE

OASIS

a

S.C. SURSA MOLDOVEI S.A.

organizează sîmbătă, 23 iulie 1994, ora 10^{30}, în incinta Casei Cărții din Iași ședința de licitație cu obiecte de artă și antichități. În zilele de 20-22.07.1994, orele 10^{00}-14^{00}, 15^{00}-18^{00} se organizează vizionarea obiectelor supuse licitației.

Informații la telefon 127118 sau 127114.

AGENȚIA DE TURISM NET

Casa Model - mezanin. Telefon 032/117596

Sejur pe Litoralul Mării Egee

În perioada 9-19 august. ★ 6 zile cazare și masă, pe malul lacului Bafa (Club Natura Oliva), în mijlocul unei plantații de măslini ★ 2 zile cazare la Istambul ★ 2 zile cazare și masă în România ★ transport autocar ★

Preț 365.000 lei

Vă provocă să participați la excursia organizată în Turcia - 24 iulie (50.000 lei)

De asemenea, organizează tabere școlare și studențești, de 10 zile, la **BORSEC** - 67.000 lei; **BUȘTENI** - Hotel SILVA; **DURĂU** - Hotel BRADUL; **VATRA DORNEI** - Hotel BRADUL-CĂLIMANI * cazare vile II * masă * transport cu autocarul *

LITORAL - SEZON ESTIVAL 1994

OFERTĂ TURISTICĂ

Serii de 7 zile (6 nopți) (1 PC-10.000 lei)	VENUS Hotel BRINDUȘA	JUPITER Hotel TISMANA	CAP AURORA Hotel ONIX
24-29 iulie 30 iulie-4 august 5-10 august 11-16 august 17-22 august 23-28 august	58.800 lei	75.000 lei	75.000 lei
29 august-3 septembrie	50.400 lei	63.000 lei	63.000 lei
4-9 septembrie	36.000 lei	43.800 lei	43.800 lei
Complex Hotelier DOBROGEA-MAMAIA (TV și telefon în cameră, pensiuni complete la 10.500 lei/zi)			
26 iulie-4 august (10 PAX) 5-14 august (10 PAX) 15-24 august (10 PAX)		220.000 lei	
25 august-3 septembrie (10 PAX)		209.500 lei	
4-9 septembrie (6 PAX) 10-15 septembrie (6 PAX)		105.000 lei	
1 PAX = pensiune completă și cazare			

La cerere, agenții noștri se pot deplasa la domiciliul Dvs. pentru eliberarea biletelor.
Vă invităm la sediul Agenției de Turism "NET" să vizionați caseta video cu imagini din hotelurile incluse în oferta noastră!

CU NET CÎȘTIGAȚI O ZI DE PLAJĂ!

Agenția de Turism NET organizează transport autocar, pe traseul IAȘI-CONSTANȚA-MANGALIA și retur, cu opriri în stațiunile de pe Litoral.
Plecări din Iași - ora 4,00. Sosirea pe Litoral - orele 15,00 - 16,00.
Plecări din Mangalia - ora 19,30.
Preț autocar - dus: 7.000 lei/persoană;
- dus-întors: 13.200 lei/persoană.

FLASH

■ **Monedele de 1 leu sînt colecţionate pentru a fi folosite ca garnituri sanitare.** La Timişoara, ultima emisune a monedei de 1 leu este adunată cu grijă "la ciorap". Nu pentru satisfacerea unui hobby, ci dintr-o nevoie cît se poate de pămîntească: micile monede sînt găurite şi folosite drept garnituri la instalaţiile sanitare. Avînd în vedere că preţul real al respectivei monede este de 20 de lei, afacerea nu este de neglijat.

■ **Programul de privatizare prin ofertă publică a înregistrat un prim eşec.** Nerespectarea contractului încheiat între Comitetul pentru promovarea ofertei publice, format din reprezentanţi ai Agenţiei Naţionale pentru Privatizare (ANP), Fondului Proprietăţii de Stat (FPS), Fondurilor Proprietăţii Private (FPP) şi firma britanică de consultanţă DBF Advertising s-ar putea solda cu rezilierea contractului, a declarat Teodor Nicolaescu, director general în ANP. Contractul prevede ca firma DBF Advertising să-şi prezinte pachetul de măsuri pentru demararea privatizării prin ofertă publică la primele cinci societăţi comerciale, făcînd abstracţie de programul de privatizare în masă şi de impresia pe care populaţia şi-a făcut-o despre acest program, a adăugat sursa citată.

■ **Petromin SA va vinde o treime din flota sa.** Cea mai mare companie maritimă a României, Petromin SA, intenţionează să scoată la vînzare o treime din vasele sale, pentru a strînge fondurile necesare modernizării flotei îmbătrînite, a declarat directorul economic al companiei, Viorel Stănilă. Acesta a mai precizat faptul că Petromin intenţionează să vîndă 31 de vase, în cadrul unei licitaţii la care vor avea prioritate oamenii de afaceri români. Petromin, care este o societate pe acţiuni la care statul este acţionarul unic, deţine în prezent 92 de vase, cu o capacitate de peste 4,6 milioane tone. Toate fondurile obţinute din licitaţie vor fi utilizate la modernizarea flotei, avîndu-se în vedere şi obţinerea de credite pentru construirea unor vase noi.

■ **FPS a privatizat 357 de societăţi comerciale de la începutul anului.** Fondul Proprietăţii de Stat (FPS) a semnat contractele de privatizare cu 357 de societăţi comerciale de la începutul anului şi pînă la data de 14 iulie. Conform datelor furnizate de FPS, numărul acţiunilor vîndute este de aproximativ 19 milioane, iar valoarea corespunzătoare acestora este cca 186 miliarde lei. Capitalul social corespunzător acţiunilor vîndute este de cca 110 miliarde lei. Metodele folosite în privatizare au fost: MEBO - în cazul a 319 societăţi comerciale mici şi mijlocii şi raport de evaluare în cazul a 38 de societăţi comerciale mari şi mijlocii.

Consilierul de serviciu

Împrumutul bancar

Contractele de împrumut bancar cunosc o mare diversitate şi se încheie pe durate diferite în funcţie de natura acestora, de situaţia financiară a clientului, precum şi de specificul privind aprovizionarea, producţia şi desfacerea mărfurilor.

Durata de creditare se stabileşte, în mod expres, prin contract.

Ea începe din momentul punerii la dispoziţie a creditului în contul împrumutatului şi se încheie, îndeobşte, la data convenită de părţi pentru rambursarea ultimei rate.

Potrivit art. 19 din Legea nr. 33/1991, după durata de rambursare, aceste contracte se încheie:

- pe termen scurt (pînă la 12 luni);
- pe termen mediu (între un an şi cinci ani);
- pe termen lung (peste cinci ani).

În cadrul duratei de creditare se cuprind şi:

- perioada de timp în care împrumutul se utilizează efectiv, respectiv de la data punerii la dispoziţie a acestuia şi pînă la folosirea sa integrală;
- perioada de graţie, în care banca este de acord şi convine cu împrumutatul, prin contract, ca acesta să nu înceapă rambursarea creditului imediat după utilizare. Perioada de graţie este cuprinsă între data prevăzută în contract pentru consumarea integrală a împrumutului şi data stabilită pentru rambursarea primei rate.

În perioada de graţie, împrumutatul plăteşte dobînda sau cu acordul băncii dobînda se calculează dar nu se plăteşte şi capitalizează. De reţinut, că de regulă, băncile acordă perioada de graţie numai pentru împrumuturile destinate investiţiilor şi numai în situaţiile în care se constată că împrumutatul nu dispune de sumele necesare rambursării creditului imediat după utilizarea integrală a acestuia. Este cazul investiţiilor la care, potrivit documentaţiei tehnice, s-a prevăzut o perioadă de atingere a parametrilor proiectaţi.

Pentru creditul acordat, banca are drept la o remuneraţie, alcătuită din două elemente: dobînda (calculată la suma acordată pentru durata convenită în contract) şi comisionul pentru serviciile prestate în legătură cu utilizarea creditului. În afară de acesta, împrumutatul datorează şi un aşa-numit comision pentru confirmarea creditului, perceput în situaţia în care, creditul, odată acordat, nu mai este utilizat parţial sau total. Banca este îndreptăţită la comisionul de confirmare chiar dacă clientul nu este în culpă, deoarece prin neutilizare, banca creditoare a fost privată de un profit scontat. Comisionul de neutilizare se percepe în procente anuale şi se raportează la suma neutilizată, precum şi la perioada de neutilizare; se poate exprima într-o sumă forfetară.

Dobînda se negociază pornindu-se de la oferta băncii. Dobînda poate fi modificată de creditor funcţie de anumiţi factori. Cel mai adesea, în contractul de împrumut se inserează o clauză, potrivit căreia, banca va putea indexa procentul de dobîndă, în conformitate cu costul resurselor de creditare şi dobînda de refinanţare practicată de B.N.R.

Dobînda poate fi renegociată, de asemenea, în condiţiile stabilite prin contract, fie prin manifestare de voinţă expresă a ambelor părţi, fie prin manifestare de voinţă expresă numai a băncii, notificată celeilalte părţi care achiesează în mod tacit.

În ceea ce priveşte rambursarea ratelor de credit, în contract poate fi introdusă clauza prin care banca este în drept să anuleze sau să reducă cuantumul împrumutului în cazuri justificate, după expirarea unui termen de preaviz de minimum 5 zile care va fi comunicat debitorului astfel:

- în cazul în care indicatorii de performanţă financiară (grad de îndatorare, lichiditate imediată, solvabilitate patrimonială etc.) înregistrează nivele sub cele avute în vedere în momentul acordării creditului şi care pot conduce la nerambursare, conform prevederilor din contract. Banca poate decide continuarea creditării în alte condiţii de dobîndă şi de garantare;
- în cazul înregistrării de pierderi;
- în cazul furnizării de către împrumutat a unor date nereale;
- în cazul derulării activităţii prin conturi deschise la alte bănci (dacă prin contract s-a convenit existenţa conturilor, în exclusivitate la banca creditoare).

Acordarea creditului este precedată de constituirea unor garanţii personale (cauţiune, asigurare, aval), reale (ipotecă, gaj) sau garanţii speciale (girul, cambia, biletul de ordin ş.a.).

În actuala etapă de tranziţie, garanţiile speciale sînt puţin utilizate fie din necunoaştere dar îndeosebi din lipsa unei cristalizări instituţionale a acestora ca şi din birocratism excesiv.

De reţinut că formele de garanţie specială constituie regula în materie aplicabilă în ţările cu economie de piaţă dezvoltate, iar în România au generat o bogată practică economico-financiară şi juridică în perioada interbelică.

Prin urmare, pînă la noi şi aşteptate reglementări, gajul şi ipoteca, precum şi fidejusiunea (cauţiunea) rămîn cele mai uzitate forme de garantare a împrumuturilor.

Fidejusiunea, ca formă a garanţiei personale, poate fi oferită de asociaţiile de garanţie mutuală, pentru membrii săi; de o rudă sau o altă persoană apropiată debitorului; de soţi; de administratorii sau asociaţii unei societăţi comerciale pentru acea societate; de o societate comercială pentru o altă societate comercială aparţinînd aceluiaşi grup.

În practică, cele mai răspîndite şi utilizate sînt garanţiile reale, mai ales ipoteca. De regulă, garanţiile reale se perfectează în formă autentică, cu principalul avantaj ce decurge de aici: investirea cu formulă executorie a contactului de garanţie de către notariat, devenind în felul acesta titlu executoriu, potrivit art. 372 şi art. 376 cod de procedură civilă, titlu similar, prin efecte, hotărîrii judecătoreşti.

Aceasta ar fi o măsură eficientă de recuperare a creanţelor nerambursate la termen cu posibilitatea de a evita punerea în discuţie a caracterului de titlu executoriu al însuşi contractului de credit, problemă contradictorie şi încă neelucidată în momentul de faţă de instanţele judecătoreşti.

Poate forma obiectul unui contract de garanţie imobiliară (ipotecară) sau mobiliară (gaj), bunuri aparţinînd fie debitorului fie unei terţe persoane (fizice sau juridice). În cazul garanţiilor proprietatea persoanelor fizice, contractul de garanţie va fi semnat, sub sancţiunea nulităţii absolute, de ambii soţi, cînd bunurile sînt comune.

Prin unele legi speciale există mai multe îngrădiri a dreptului de a ipoteca. Acestea sînt:

- imobilele (terenuri, construcţii) aparţinînd domeniului public, nu se ipotechează;
- în cazul unor societăţi agricole înfiinţate în baza Legii nr. 36/1991, de reţinut că terenul nu aparţine societăţii ci membrilor asociaţi, situaţie în care societăţile nu pot încheia, în mod viabil contracte de ipotecă;
- regiile autonome potrivit art. 5 din Legea nr. 15/1990 nu pot ipoteca imobilele deţinute în domeniul privat al statului, a căror valoare depăşeşte 10 milioane lei, decît cu acordul expres al ministerului de resort;
- loturile cu care au fost împroprietărite persoanele în baza art. 18, 20 şi 31 din Legea nr. 18/1991 nu pot fi ipotecate timp de 10 ani de la intrarea în posesie, întrucît - în această perioadă - nu există drept de dispoziţie;
- pornind de la art. 50 din Legea nr. 18/1991, Ministerul Justiţiei opinează că terenurile din extravilan nu se ipotechează. Considerăm că pînă la apariţia unei practici unitare în domeniu este prudent a fi avută în vedere opinia Ministerului Justiţiei;
- în conformitate cu prevederile art. 21 şi 16 din Decretul Lege nr. 66/1990 şi din Decretul Lege nr. 67/1990, bunurile mobile şi imobile ale cooperativelor meşteşugăreşti de consum şi de credit nu pot fi urmărite de creditori, deci nu pot fi ipotecate şi gajate.

Valentin ODOBESCU,
consilier juridic B.R.D.

Garanţii pentru creditele bancare ale firmelor particulare

Dezvoltarea activităţii economice a unei societăţi comerciale cu capital particular presupune investirea unor fonduri financiare ale căror volum este direct proporţional cu extinderea afacerii. Pentru obţinerea acestor bani, administratorul societăţii comerciale are posibilitatea angajării unor credite bancare pentru care trebuie să plătească dobînzi importante, a căror valoare se apropie de 100% pe an. Pe lîngă aceasta, este necesară şi asigurarea unor garanţii materiale care să acopere valoarea creditului, la care se adaugă valoarea dobînzii.

■ **Fondul român de garantare a creditelor pentru întreprinzătorii particulari**

În primul semestru al anului 1993 a fost înfiinţat Fondul român de garantare a creditelor pentru întreprinzătorii particulari (F.R.G.C.), întreprinzători care au personalitate juridică română. Organizat ca societate comercială pe acţiuni, F.R.G.C., cu un capital social de 5 miliarde lei, are următorii acţionari: Agenţia Naţională pentru Privatizare, Banca Română de Comerţ Exterior, Banca Română pentru Dezvoltare, Banca Comercială Română şi Banca Agricolă. F.R.G.C. oferă întreprinzătorilor particulari garanţii financiare care pot atinge 70 la sută din valoarea unui credit acordat de o bancă comercială din România. Garanţiile sînt oferite pentru creditele angajate pe termen mediu şi lung, dar numai pentru investiţii. În schimbul acestor garanţii, F.R.G.C. percepe comisioane cuprinse între 1 şi 3 la sută din valoarea garanţiei acordate.

Pentru obţinerea unei garanţii, întreprinzătorii particulari trebuie să parcurgă mai multe etape:

- ideea unei noi afaceri sau a dezvoltării celei existente trebuie să facă obiectul unui "plan de afacere";
- această documentaţie va fi înaintată unei bănci comerciale care trebuie să aprobe acordarea creditului;
- în cazul în care noua afacere este considerată rentabilă de către bancă, dacă firma particulară nu poate asigura garanţii pentru creditare, banca solicită acordarea garanţiilor din partea F.R.G.C.

■ **Fondul de garantare a creditului agricol**

În urmă cu cîteva săptămîni a fost înfiinţat Fondul de garantare a creditului agricol (F.G.C.A.) care va acorda garanţii pînă la 60 la sută din valoarea creditului acordat de o bancă. Valoarea fondurilor de care dispune F.G.C.A. se cifrează la 9 milioane ECU (echivalentul a peste 11 milioane de dolari americani) şi au fost alocate de Comunitatea Europeană în cadrul Programului PHARE pentru România. Programul PHARE este un program de asistenţă economică nerambursabilă, iniţiat de Comunitatea Europeană în anul 1989 pentru Polonia şi Ungaria, extins în septembrie 1990 şi pentru România, Cehia şi Slovacia.

Costul garanţiilor acordate de F.G.C.A. este încasat sub forma unui comisîon de pînă la 3 la sută din valoarea garanţiei acordate, pentru creditele acordate producătorilor agricoli în cazul investiţiilor făcute în agricultură. Acţionarii F.G.C.A. sînt Ministerul Agriculturii şi Alimentaţiei, Banca Agricolă, Banca Comercială Română şi BANKCOOP.

Modul de obţinere a garanţiilor de la F.G.C.A. pentru creditele acordate de bănci este asemănător cu documentaţia necesară F.R.G.C.

(Alin TOCAN)

Legislaţia română pe dischetă

O bază de date, care se numeşte "Monitor Juridic" şi care cuprinde legile în vigoare în România, este comercializată sub forma unor dischete de către Societatea de Inginerie Software (SIS) din Bucureşti. Baza conţine legi începînd din 1950 (cele mai uzuale) şi este actualizată lunar. "Monitorul Juridic" este livrat sub forma a patru dischete împreună cu un manual, licenţa de utilizare şi indexul de acte conţinute. Baza este lucrată sub MS DOS (ASCII text) şi poate fi accesată de orice posesor de texte, inclusiv prin poşta electronică. Selectarea materialului căutat se poate face pe mai multe criterii (temă, număr, dată etc.). SIS a creat şi o dischetă pentru aplicaţii demonstrative. Preţul unui pachet cu baza de date este de 118 dolari (în lei la cursul zilei), plus 8 dolari pe lună pentru actualizare.

Precizări privind determinarea profitului impozabil pentru 1994

Pentru aplicarea prevederilor art. 2 din Legea nr. 12/1991 privind impozitul pe profit, modificat prin Hotărîrea Guvernului nr. 804/1991, avînd în vedere aplicarea noului sistem contabil de la 1 ianuarie 1994, pînă la apariţia unor noi reglementări în domeniul fiscal, pentru determinarea profitului impozabil, agenţii economici vor proceda după cum urmează:

1. Pentru profitul impozabil aferent veniturilor din exploatare:

a) se determină coeficientul mediu al rentabilităţii aferente activităţii de exploatare, potrivit formulei:

$$K = \frac{\text{Profitul (Pierderea) din activitatea de exploatare, cumulat de la începutul anului}}{\text{Venituri din exploatare, cumulate de la începutul anului, evidenţiate în soldul creditor al conturilor din grupele 70-75, inclusiv, înainte de închiderea acestora}}$$

b) coeficientul (K) astfel determinat se înmulţeşte cu veniturile din exploatare, încasate, rezultînd profitul impozabil din activitatea de exploatare, calculat astfel:

Profitul impozabil din activitatea de exploatare = K x Venituri încasate din exploatare

unde:

Veniturile încasate din exploatare = Veniturile din exploatare (grupele 70-75, inclusiv) - Veniturile din grupele 71 şi 72 - Valoarea facturilor emise şi neîncasate din anexa 1 (fără TVA aferentă)

2. În vederea calculării profitului (pierderii), unităţile plătitoare de impozit pe profit, astfel cum sînt menţionate în art. 1 din Hotărîrea Guvernului nr. 804/1991 privind impozitul pe profit, au obligaţia evidenţierii distincte a cheltuielilor şi veniturilor, atît din activitatea de exploatare, cît şi a celor din activitatea financiară şi excepţională, iar rezultatul (profit sau pierdere) să se determine pentru fiecare din situaţiile menţionate.

3. Datele pentru stabilirea profitului impozabil aferent unei luni se iau cumulat de la începutul anului (exclusiv cheltuielile cu impozitul pe profit).

4. Situaţia facturilor emise şi neîncasate se va întocmi conform modelului din Anexa nr. 1.

5. Profitul impozabil aferent unei luni este egal cu suma rezultatelor financiare obţinute din activitatea de exploatare, financiară şi excepţională, la care se adaugă cheltuielile nedeductibile din punct de vedere fiscal şi se scad cheltuielile deductibile (conform Anexei nr. 2).

6. Precizările privind determinarea profitului începînd cu data de 1 ianuarie 1994, elaborate de Ministerul Finanţelor, sub nr. 9967/1994 îşi încetează aplicabilitatea.

Anexa nr. 1

Situaţia

facturilor emise şi neîncasate de la sfîrşitul perioadei de raportare

Nr. crt.	Factura nr.	Factura data	Valoare facturi emise şi neîncasate	T.V.A. aferentă	Valoare facturi fără T.V.A.
0	1		2	3	4

Anexa nr. 2

Societatea comercială .....

Adresa.....

Cod fiscal.....

Situaţia

calculului impozitului pe profit la data de .....

		Rînd
A	B	1
1	Venituri din exploatare	O1
	Cheltuieli aferente veniturilor din exploatare	O2
	Profit aferent veniturilor din activitatea de exploatare (rd. 01-rd. 02)	O3
	Pierdere aferentă veniturilor din activitatea de exploatare (rd. 02-rd. 01)	O4
	Valoarea facturilor neîncasate anexa 1(exclusiv TVA aferentă)	O5
	Veniturile aferente grupelor 71 şi 72	O6
	Veniturile din exploatare, încasate (r.07-rd.01-rd.05-rd.06)	O7
	Profit aferent veniturilor încasate din exploatare (rd.08=rd.07xK) (K=rd.03/rd.01)	O8
	Pierdere aferentă veniturilor încasate din exploatare (rd.09=rd.07xK) (K=rd.04/rd.01)	O9
II.	Venituri financiare	10
	Cheltuieli financiare	11
	Profit aferent veniturilor financiare (rd.12=rd.10-rd.11)	12
	Pierdere aferentă veniturilor financiare (rd.10-rd.11=rd.10)	13
III.	Venituri excepţionale	14
	Cheltuieli excepţionale	15
	Profit aferent veniturilor excepţionale (rd.16=rd.14-rd.15)	16
	Pierdere aferentă veniturilor excepţionale (rd.17=rd.15-rd.14)	17
IV.	Profit aferent veniturilor totale (rd.18=rd.08(-09) +rd12(-13)+rd.16 (-17))	18
	Pierdere aferentă veniturilor totale (rd.19=rd.09(-08)+rd.13 (-12)+rd.17(18))	19
V.	Cheltuieli nedeductibile din punct de vedere fiscal - Total -	20
	depăşirea cheltuielilor de protocol, reclamă şi publicitate	21
	depăşirea cheltuielilor de deplasare, detaşare, transferare	22
	amenzi şi penalităţi neimputabile suportate pe cheltuieli	23
	alte cheltuieli nedeductibile, ca urmare a depăşirii plafoanelor admisibile (depăşire cheltuieli acţiuni sociale, sponsorizări, donaţii, impozit suplimentar pentru plata salariilor peste fondul admisibil, lipsuri în gestiune	24
	neimputabile, perisabilităţi peste limitele legale, pierderi de creanţe (clienţi, debitori etc.)	
	T.V.A. colectată aferentă bunurilor şi serviciilor folosite în scop personal sau predate cu titlu gratuit, cea aferentă lipsurilor peste normele legale, precum şi cea aferentă bunurilor şi serviciilor acordate salariaţilor sub	
	forma avantajelor în natură, înregistrate pe cheltuieli	25
	dobînzi aferente creditelor pentru investiţii în cazul în care acestea au fost contabilizate pe cheltuieli - diferenţă de curs valutar pentru credite pentru investiţii	26
	provizioane (cu excepţia garanţiilor constituite pe baza clauzelor contractuale)	27
	alte cheltuieli nedeductibile prevăzute de dispoziţiile legale (ex.: Valoarea mărfurilor confiscate de organele în drept etc.)	28
VI.	Sume deductibile din punct de vedere fiscal, potrivit prevederilor legale - total -	29
	rezerve legale	30
	pierderi din anii precedenţi	31
	sumele încasate din vînzarea mijloacelor fixe, mai puţin valoarea neamortizată a acestora, precum şi cheltuielile de valorificare a acestora	32
	sume rezultate din valorificarea materialelor rezultate din dezmembrarea mijloacelor fixe scoase din funcţiune, mai puţin cheltuielile efectuate, în limita valorii de intrare rămasă de amortizat	33
	sumele încasate din vînzarea activelor, mai puţin impozitul aferent acestora, costul carnetelor de evaluare, precum şi valoarea neamortizată a acestora	34
	dobînzi încasate aferente disponibilităţilor pentru investiţ	35
	fond de dezvoltare la regii autonome	36
	provizioanele nedeductibile fiscal, trecute la venituri	37
	alte sume deductibile legal	38
VII.	Profit impozabil (rd.18+rd.20-rd.29) sau (rd.20-rd.29-rd.19)	39
VIII.	Impozit pe profit - total din care:	40
	datorat	41
	vărsat	42

FLASH

■ **România va fi gazda unui forum internaţional al oamenilor de afaceri** În urma întîlnirii de marţi, 19 iulie, care a avut loc la Palatul Victoria între Mircea Coşea, ministru de stat, preşedintele Consiliului pentru Coordonare, Strategie şi Reformă Economică (CCSRE) şi reprezentanţi ai Camerei de Comerţ şi Industrie a României, ai Camerei de Comerţ şi Industrie România - Israel, ai unor bănci, ministere şi firme cu capital român şi străin, s-a stabilit ca în prima parte a anului 1995, CCSRE să organizeze în România un forum al oamenilor de afaceri din toată lumea, se arată într-un comunicat al Guvernului. Forumul este destinat stimulării investiţiilor străine şi dezvoltării relaţiilor comerciale dintre România şi celelalte ţări ale lumii.

■ **ANP a vîndut în primele 19 zile ale lunii iulie un singur activ** Potrivit unei note a Agenţiei Naţionale pentru Privatizare (ANP), cuprinzînd datele statistice referitoare la vînzarea de active, ANP a vîndut, de la începutul acestui an şi pînă la data de 19 iulie, 266 de active, iar în perioada 1-19 iulie a vîndut un singur activ, în valoare de 46 milioane lei. Valoarea de adjudecare a activelor vîndute de la începutul acestui an a fost de cca 17 miliarde lei.

■ **Siemens a investit 100 de milioane mărci în România** Firma Siemens a investit în România aproximativ 100 milioane DM, a declarat Rutolf Berdsch, Şeful Departamentului pentru Europa Centrală şi de Est şi Asia Centrală. Cea mai mare parte a investiţiei constă în crearea societaţii mixte EMCOM Ltd constituită împreună cu Electromagnetica şi RomTelecom, societate care are 150 de angajaţi români. Totodată cifra de afaceri a firmei Siemens, în România, se ridică la 100 milioane DM, a adăugat sursa citată.

■ **Rîul Prut va fi transformat în cale navigabilă** Specialiştii români şi moldoveni în domeniul transporturilor efectuează studii pentru transformarea în cale navigabilă a rîului Prut. "În cazul în care se va interveni asupra adîncimii la unele praguri şi vor fi înlăturate obstacolele de pe rîu, navele cu deplasamente cuprinse între 200-600 tdw vor putea efectua transporturi de mărfuri şi călători, au declarat surse oficiale din cadrul Ministerului Transporturilor. Pentru dirijarea navigaţiei se are în vedere înfiinţarea Administraţiei Navale a rîului Prut, cu sediul în oraşul Cahul, Republica Moldova. De asemenea, vor fi organizate linii regulate pentru transportul de călători între Giurgiuleşti-Republica Moldova şi oraşele Galaţi şi Tulcea, au precizat aceleaşi surse. Lucrările de transformare a rîului în cale navigabilă este întîrziată de neintroducerea unor fonduri speciale pentru acest realizarea acestui proiect în Bugetul de Stat a României, pe anul 1994, au adăugat sursele citate.

FLASH

■ **Honda își va reduce la jumătate exporturile către SUA.** Compania Honda Motor din Japonia își va reduce la 150.000 automobile, deci cu 50%, exporturile către Statele Unite, pentru a diminua riscurile inerente fluctuației ratelor de schimb, a anunțat vineri cotidianul Financial Times, citînd agențiile japoneze. Publicația japoneză Nipon Keizai Shimbun a informat că Honda intenționează, în cadrul unui program pe termen lung, să mărească de patru ori, la 150.000, volumul exporturilor de automobile japoneze fabricate în SUA, către Japonia și alte state. Honga speră ca acest proiect să detensioneze relațiile încordate dintre SUA și Japonia, privind comerțul de automobile.

■ **Chyrsler realizează din nou vînzări record.** Grupul american Chrysler Corp. a anunțat luni că vînzările sale au crescut în al doilea trimestru al anului în curs pe toate piețele din lume, datorită în principal noilor modele de camionete și Jeepuri. Volumul vînzărilor în această perioadă a totalizat 35.212 de automobile, cu 34% mai mult decît în al doilea trimestru al anului precedent. "În ultimii doi ani vînzările companiei au crescut de aproape două ori, după lansarea camionetelor Voyager și a noilor modele de Jeepuri", a declarat vice-președintele companiei, Thomas Gale. Cu noua companie mixtă din Austria și prin introducerea unui nou automobil Jeep Grand Cherokees pînă la sfîrșitul acestui an, Chrysler speră să obțină o creștere a vînzărilor anuale cu 30 pînă la 35%, la peste 172.000 de bucăți.

■ **BMW va sparge piața în 1995 prin lansarea unui automobil mai ieftin.** Grupul german BMW speră să-și depășească firmele rivale Mercedes-Benz și Porsche AG în anul viitor prin lansarea unui nou model de automobil sport, la un preț de numai 45.000 de mărci (28.520 dolari), au relatat miercuri publicațiile automobilistice din Germania. Conducerea companiei a anunțat că noul cabriolet va fi construit în uzinele companiei din Statele Unite, dar a refuzat să dea detalii asupra prețului sau a datei lansării. Revistele Auto Motor und Sport și Auto Bild au publicat chiar și fotografii ale noului model BMW, dar purtătorul de cuvînt al companiei nu a confirmat că acestea ar fi adevărate. În aceste publicații se mai precizează că noul model va dispune de un motor cu o capacitate cilindrică de 1,8 litri, similar cu cel ce echipează BMW 318i. Presa de specialitate din Germania a informat că BMW va avea un avantaj important prin acest nou proiect, modelele similare lansate de Mercedes în aceeași perioadă estimîndu-se între 55 și 65.000 de mărci (între 34.850 și 41.190 dolari). Noul model ce va fi lansat de Porsche în 1996, 986 Boxster, va avea de asemena un preț ridicat, între 70.000 și 75.000 de mărci (44.360-47.530 dolari).

■ **Planurile Citroen de extindere în Africa de Sud sînt infirmate.** Grupul francez Peugeot Citroen a negat miercuri că uzinele sale Citroen intenționează să deschidă o linie de ansamblare în Africa de Sud, informează REUTER. "Nu avem un proiect precis în Africa de Sud", a declarat o purtătoare de cuvînt companiei. Premierul Transvaalului de Est, Matthews Phasa, anunțase în cursul zilei de miercuri că guvernul său regional negociază cu compania franceză construirea unei linii de ansamblare în așa numitul ținut KwaNdebele.

În tîrgul de mașini "Doi băieți" - Tătărași

Prețurile autoturismelor românești continuă să scadă

Duminică, 17 iulie în tîrgul de mașini am putut constata o creștere seminificativă a ofertei de autoturisme, aceasta fiind dominată net de marca Dacia. Am putut constata o scădere importantă a prețurilor pentru autoturismele mai vechi de 4 ani față de perioada precedentă. În ceea ce privește mărcile Aro și Oltcit-Oltena, acestea erau mai slab reprezentate pe piață, prețurile lor neînregistrînd evoluții spectaculoase, situîndu-se în intervalul constant din ultima perioadă. O ușoară creștere a prețului am constatat totuși la Aro 243 D sub 4 ani vechime.

Străzile și aleele limitrofe pieței erau în continuare asaltate de vînzătorii care nu își permiteau să plătească taxa de intrare în piață. În ceea ce privește oferta de autoturisme străine, aceasta era dominată de mărcile Volkswagen și Opel alături de Trabant. Prețurile la mașinile de producție străină se mențin în continuare ridicate, cererea de preț pentru multe dintre ele fiind în valută sau echivalentul în lei de la bursa neagră. O scădere ușoară înregistrează trabanturile mai vechi de 4 ani, prețurile la acestea coborînd sub un milion. Este interesant de văzut care va fi reacția pieței, duminică 24 iulie, după anunțarea de către guvern, săptămîna aceasta, a introducerii de noi taxe la vînzarea automobilelor și carburanților pentru strîngerea de fonduri necesare reparării rețelei naționale de șosele.
(Mircea NISTOR)

Prețuri înregistrate în tîrgul de mașini Tătărași

■ DUMINICĂ, 17 IULIE 1994 ■

Tip	An fabricație	Preț
Dacia 1310 TLX	1990	3,2 mil.
Dacia 1310 break	1987	3,2 mil.
Oltcit Club	1989	1,9 mil.
Dacia 1300	1980	2,2 mil.
Dacia 1310	1986	2,8 mil.
Dacia 1309, papuc	1993	6,2 mil.
Dacia 1310 I, 1,4I	1991	3,5 mil.
Dacia 1304, papuc	1990	5 mil.
Dacia 1310 TX	1987	3 mil.
Aro 243D	1994	6,5 mil.
Oltcit Club 11RL	1992	3 mil.
Dacia break	1989	3,1 mil.
Dacia 1310	1986	2,4 mil.
Opel Ascona 2I	1981	2,5 mil.
Moskvici combi	1988	1,1 mil.
VW Jeta, 1,3I	1980	1.600 DM
Audi 80	1977	2,5 mil.
VW Golf	1979	1.300 DM
Trabant 601S	1988	0,6 mil.
VW Golf	1980	1,4 mil.
Wartburg 353	1988	2,1 mil.

Piața produselor informatice și de birotică

Și în acest număr continuăm să vă prezentăm la rubrica "Oferta săptămînii" produse din gama informatică și de birotică comercializate de firme ieșene. Ținînd cont de interesul tot mai mare de care se bucură aceste produse, această rubrică își propune să vă informeze promt în legătură cu evoluția prețurilor acestor produse, precum și cu noutățile în materie care se comercializează pe piața Iașului. Prețurile sînt date în dolari americani și nu includ TVA, plata făcîndu-se la cursul oficial de schimb din ziua achitării. Produsele care apar în această rubrică sînt conforme cu ofertele primite la redacție. Pentru orice modificare a prețurilor firmele care comercializează aceste produse sînt rugate să ne informeze în timp util, pînă cel tîrziu în ziua de joi a fiecărei săptămîni. Așteptăm în continuare propuneri pontru prezentarea și a altor echipamente din această categorie.
(Mircea NISTOR)

Oferta săptămînii

Copiatoare

■ GIROROM Copiator 10 color digital bubble jet, A4, zoom 50-200%, 400 DPI, opțiuni interfață TV sau cameră video, tabelă de procesare imagini: preț: 8500$.

■ QUARTZ MATRIX Copiator CANON NP 1010, 10 cop/min., A4, casetă 250 foi, zoom 70-122%, garanție 3 ani, preț: 1800$

■ IIRUC Copiator SHARP SF 7370, preț: 2246$.

Calculatoare și imprimante

■ I.I.R.U.C. (tel. și fax:032/144745)

PC AT 486 DX2, VL-BUS, 66 Mhz, 4Mb RAM, FDD 3,5", HDD 200MB, SVGA, preț: 2330$. Imprimantă Epson LQ-1070, A3, 24 pini, 240 cps, preț: 754$.

■ PC-AMI (tel. și fax: 032/ 144718)

PC AT 386 SX, 40 Mhz, 2 Mb RAM, HDD 170 MB, FDD 3,5", 14" SVGA monitor mono, garanție 24 luni, preț:850$. Imprimantă Epson LX-100, A5, 9 pini, 240cps, preț:229$.

■ PRINCE SOFTWARE (tel. și fax: 032/146930)

NOTEBOOK Gericom 3560 STN-color, 486 DX2, 66 Mhz, $ Mb RAM, HDD 210 Mb, local bus, garanție 18 luni, preț: 3329$. Imprimantă HP Desk Jet 560 C-color, 600x 300 DPI, 80 KB, 4pg/min., preț: 778$.

■ QUARTZ MATRIX (tel. și fax: 032/165558)

PC AT 386 dx, 40 Mhz, 4 Mb RAM, FDD(3,5"+5,25"), HDD 200 MB, SVGA color 14" low radiation, preț: 1277$. Imprimantă inkjet, Epson Stylus 800, A4, 360 DPI, 5 fonturi scalabile, preț:398$.

■ LIVIUS (tel. și fax: 032/112221) PC HiTech 386 DX, 40 Mhz, 4 Mb RAM, HDD 210Mb, Philips SVGA color, imprimnată Seikosha SP 200 inkjet, A4, 300DPI, preț total:1658$.

■ TYR (tel. și fax: 032/151057)

PC KC 486 DX2, 66 Mhz, 8 Mb RAM, Hdd 210 Mb, FDD 3,5", supercompactizat- totul incorporat în tastatură, preț: 1889$. Monitor color 14" SVGA, preț:374$. Imprimantă Samsung SP 2412, 24 ace, format A4, preț:362$.

Nr. 2
A APĂRUT REVISTA
AUTO pro
✓ Noutăți mondiale
✓ Bugatti EB 110
✓ Motociclism
✓ Peugeot 306 Cabrio
✓ Test VW Vento 1.8i CL
MOTOR PRESSE INTERNATIONAL & MEDIA PRO

Camera de Comerț și Industrie a Întreprinzătorilor Particulari București
Universitatea Tehnică Iași
Societatea de Tîrguri și Expoziții Marbo - Tex Buzău
Vă invită să vizitați în perioada 26-29 iunie
a treia ediție a expoziției
INFOTECH
specializată în tehnică de calcul, birotică, telecomunicații, echipamente electronice.

Expoziția va avea loc la facultatea de Chimie Industrială - Splai Bahlui 75
Deschiderea oficială va avea loc marți, 26 iulie a.c. , ora 14 și va putea fi vizitată zilnic între orele 10-17, iar vineri, 29 iulie, pînă la ora 12
Printre firmele participante se numără: ELECTRONUM, F.E.A., HANRO, TOKYO - ELECTRONICS, SINTESIS ORADEA, KONTRAX, OMNILOGIC, RADU - TRADING, GENERAL SISTEMS, COMPUTERLAND, TREND, ICCO BRAȘOV, SERCO, STAR SOFT CRAIOVA, RADIX, OPEN SYSTEMS, LIVIUS, TEAM COPY SUCEAVA, AXA PIATRA-NEAMȚ, SCHROTTER etc.

Un minisistem RISC/UNIX la prețul unui Pentium
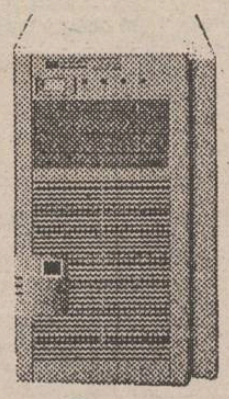
Server HP 9000 clasa E
• un sistem multitasking, multiuser
• un server mai performant pentru rețeaua dvs. de PC-uri
• o deschidere spre lumea UNIX fără costuri suplimentare
• scalabilitate și securitate mult mărite
• aceleași prețuri pentru licențe ca și pentru SCO UNIX (lucru valabil și pentru cele mai importante sisteme de baze de date)
• sisteme create pentru a fi servere de baze de date
• posibilitatea de dezvoltare a rețelei dvs. datorită politicii de *upgrade* a firmei HP
SOCIETATEA COMERCIALA RADIX SRL
Iași 6600, PO Box 123
Piața Unirii 12
Tel.: 032/143037
Fax: 032/114705
HEWLETT PACKARD
Authorized Dealer and VAR

A fost înființată Uniunea Burselor de Mărfuri din România

Cu ocazia reuniunii reprezentanților tuturor burselor de mărfuri din țară, care sa desfășurat la Constanța la sfîrșitul săptămînii trecute, a fost înființată "Uniunea Burselor de Mărfuri din România". Directorul general al Bursei Universale din Brașov, Marius Macovei a declarat că noua structură nu anulează "Rețeaua Interbursieră din România" (organism creat anterior), reprezentînd o identitate a Bursei Universale de Brașov. "Diferența majoră dintre cele două organizații constă în criteriul de admitere al membrilor, pentru că Rețeaua Interbursieră cuprinde și "case de afaceri", în timp ce Uniunea Burselor de Mărfuri aparține exclusiv burselor", a mai declarat Marius Macovei. Sursa citată a adăugat că unul din principalele obiective ale "Uniunii Burselor de Mărfuri din România" este acela de a propune spre aprobarea Parlamentului, pînă la începerea noii sesiuni parlamentare, un pachet de proiecte de legi care să exprime punctul de vedere al unor specialiști în domeniu. "Conform protocolului semnat la nivelul Rețelei Interbursiere, la Brașov ne propunem să tranzacționăm la nivel național cel puțin două produse, dintre care unul agricol: cartoful și unul industrial, pentru care urmează să ne pronunțăm", a conchis Marius Macovei.

În acest an

România ar putea relua exportul de tutun

România se așteaptă la o recoltă bună de tutun în 1994, astfel încît, pentru prima oară în ultimii cinci ani, ar putea fi reluate exporturile de tutun, au declarat surse oficiale din cadrul Regiei Autonome a Tutunului. Sursele citate au apreciat că producția de tutun a acestui an ar putea fi cu 60% mai mare față de anul 1993, cînd România a fost nevoită să importe 16.000 tone de tutun pentru a face față cererii interne. În 1994, exporturile de tutun nu vor depăși 1000 de tone și vor fi destinate, în principal, fostelor republici sovietice și Franței.

Prețul cuprului a atins un nivel record

Prețul cuprului a atins miercuri cel mai ridicat nivel din ultimii doi ani, în condițiile în care speculanții de bursă au invadat piața, convinși că sporirea cererii va continua, au anunțat negociatorii . Prețul contractelor de cupru cu livrare în trei luni a atins nivelul de 2,555 dolari tona, la bursa londoneză de metale, cu 65 de dolari mai mult față de ziua precedentă. Piața a fost susținută de apropierea prețurilor la contractele pe termen scurt și lung.

Convorbiri privind conducta de gaz turkmenă

Convorbirile dintre delegații Turkmenistănului, Rusiei, Turciei, Iranului și Kazahstanului privind o conductă de gaz turkmenă care să livreze gaz în Europa, traversînd Iranul și Turcia, vor fi reluate la Așgabad, pe 15 sau 16 august, a informat miercuri un oficial guvernamental. Conducta, care va avea o lungime de 4.000 de km, va furniza anual Europei între 15 și 25 de miliarde metri cubi de gaz. Investițiile sînt estimate să ajungă la 8 miliarde dolari. Participanții la acest proiect includ și firmele rusești. Surse ale industriei estimează că proiectul va fi inițiat în 1998.

Prețul la cacao a crescut la bursa londoneză

Prețurile la cacao au crescut la începutul săptămînii, la bursa londoneză, în urma evoluției similare din ultimul timp a prețurilor cafelei. Pe piața londoneză a contractelor pe termen, cacaoa cu livrare în septembrie a crescut cu 36 de lire sterline (56,12 dolari), la 1.104 lire sterline (1,721 dolari) tona, atingînd astfel cel mai ridicat nivel din ultimii șase ani și jumătate. "Lumea a văzut ce s-a întîmplat cu cafeaua și nu dorește să fie luată prin surprindere, de această dată cu cacaoa", a afirmat unul dintre negociatori. "Dacă vor apărea probleme pe Coasta de Fildeș, cafeaua a demonstrat destul de clar ceea ce se poate întîmpla", a mai precizat acesta. Cafeaua cu livrare în septembrie a fost cotată luni la 3.790 dolari tona, cu 38 de dolari mai puțin față de închiderea zilei de vineri.

Bursele de mărfuri NYMEX și COMEX au fuzionat

Comisia de Control a Comerțului de Mărfuri din Statele Unite a aprobat fuziunea celor două mari burse de mărfuri din New York, Mercantile Exchange (NYMEX) și Commodity Exchange Inc. (COMEX), a declarat joi un purtător de cuvînt al NYMEX. Acordul de fuzionare, în valoare de 62 milioane de dolari, se așteaptă să fie semnat la data de 3 august, după ce membrii celor două burse și-au dat acordul la data de 25 aprilie. În urma acestei fuzionări, COMEX va fi administrată în totalitate de NYMEX, a precizat aceeași sursă. După ce acordul de fuzionare va fi complet încheiat, membrii COMEX vor primi 42 milioane de dolari, urmînd ca peste patru ani să primească și restul de 20 de milioane. NYMEX este specializată în tranzacțiile cu țiței, motorină, păcură, gaz natural, propan, platină și paladiu, iar COMEX operează în domeniul comerțului cu aur, argint și cupru. Unii membri ai COMEX, dintre cei care au drept de opțiune, s-au opus însă acestei fuzionări și au făcut apel al Curtea Supremă de Stat din New York.

Doriți să vă valorificați obiectele de artă și antichitățile pe care le deținеți?
Doriți să vă completați colecțiile particulare?

CASA DE LICITAȚIE

ONASIS

a

S.C. SURSA MOLDOVEI S.A.

vă stă la dispoziție oferindu-vă servicii competente în domeniul licitației publice.

Relații suplimentare la telefon 127118 sau 127114.

S.C. ADIMET S.A. IASI

(fosta Bază de Aprovizionare Desfacere nr. 3)
Str. Bucium nr. 36. Telefon 132888, 131720 sau 136654

solicită firmelor particulare sau de stat contra cost,

spațiu corespunzător pentru depozitare

conform normelor PSI a 100 tone carbid tip I și II.

Ofertanții să ia legătura prin telefon cu firma noastră.

Bursa Română de Mărfuri S.A.

Piața Presei Libere 1 - București, tel. 617.22.31, fax 312.21.67

Oferte pentru data de 21 iulie 1994

VÎNZĂRI

Piața I

Aluminiu primar 99,7 %, 100 tone.

Piața III

Unt Islanda, 65 % grăsimi, procesat și ambalat în România, 5.000 kg ■ Dischete 720 KB, 5 1/4", 1.000 buc.

Mărfuri în preofertare

Fire tip MOHAIR, 1.000 lei/kg, 48 tone ■ Corp de iluminat interior fără reflector FIA-05-1/2x20/40w,12.000-17.000 lei/buc, 1.000 buc ■ Cacao pudră, origine Malaysia, în saci de 25 kg, 2415 lei/kg, 20 tone ■ Tablă aluminiu, min. 99,5% Al, dimensiuni 0,4-3,0x1.000-1.500x2.000mm tone/dim ■ Huilă, putere calorică 6.000 Kcal/Kg, 78.000 lei/tonă (TVA inclus), 400.00 tone ■ Cărbune brun, putere calorică 3.500 Kcal/Kg, 55.000 lei/tonă (TVA inclus), 400.000 tone ■ Biciclete import China tip BMX, roți de 20", 107.100 lei/buc, 100 buc.

CUMPĂRĂRI

Mărfuri în preofertare

Alcool dūblu rafinat, din melasă/cereale, min. 96,2, 100.000 l/lună ■ Tablă Inox alimentar de 0,5 mm, 20 tone.

NOTĂ: Mărfurile din preofertare se programează pentru o zi de tranzacționare numai după apariția unei solicitări, prin intermediul Agenților Bursiere

În orașul Iași găsiți

O firmă la dispoziția dumneavoastră

S.C. ADIMET S.A. IASI

(fosta Bază nr. 3 a Departamentului Ind. Metal.)
Str. Bucium nr. 36. Telefon 132888, 131720, fax 136654, telex 022319

vă oferă și vă servește cu promptitudine en gros și cu amănuntul următoarele:

- CARBID calit. I, tip A și B;
- TABLĂ SUBȚIRE 0,6 - 3,5 mm;
- TABLĂ ONDULATĂ 0,75 - 1,5 mm cutată neagră și zincată;
- TABLĂ GROASĂ 4 - 8 - 10 - 12 - 19 - 20;
- TABLĂ DECAPATĂ 0,6;
- ELECTROZI SUDURĂ SUPERTIT 2,5 - 3,25, 5 mm;
- ELECTROZI SUDURĂ SUPERBAZICI 2,5 - 3,25 și 5 mm;
- PĂTRAT 12, 22,25, 40 mm;
- OȚEL BETON Ø 6-18, PC 52-60, Ø 6-28;
- OȚEL LAT 20-70 x 5-10;
- OȚEL ROTUND OLC 35-45, Ø 22-70;
- OȚEL HEXAGON OL 37, OL 50, 13-36;
- TABLĂ INOX 1,5 mm W 4541;
- FONTĂ OȚELĂRIE;
- BECURI de 300 și 500 W și cu vapori de Mercur;
- BENZI JANTA și TALOANE;
- STICLĂ ORNAMENT 5 mm;
- TABLĂ ZINCATĂ 0,5 - 0,7 mm;
- RADIATOARE: RABA SAVIEM, ARO, TRACTOR;
- INSTALAȚII ÎNCĂLZIRE ICAR;
- AUTOTURISME ARO 243 (motorină + benzină);
- CALORIFER DIN FONTĂ DE 4 ELEMENȚI;
- BANDĂ LAMINATĂ LA RECE de 20;
- CARTON BITUMAT, PÎNZĂ ASFALTATĂ, BITUM HIDROIZOLAȚIE;
- CANISTRE 20 litri;
- PROFILE U, TM, T-uri, CORNIERE FORMATE LA RECE ȘI LAMINATE;
- ȚEVI SUDATE PENTRU INSTALAȚII NEGRE, ZINCATE, CONSTRUCȚII, ȚEVI, TRESE DE ROMAN;
- ȚEVI RECTANGULARE ȘI PĂTRATE;
- CUIE și CAIELE, SÎRMĂ MOALE NEAGRĂ ȘI ZINCATĂ, LANȚ ZALE SCURTE și RĂSUCITE;
- SOBE TERACOTE, ROABE;
- PROFILE și CORNIERE ALUMINIU;
- TABLĂ ALUMINIU;
- OȚEL ROTUND ALUMINIU ÎN BARE;
- ȚEVI ALUMINIU.
- PLĂCI AZBOCIMENT.

Turismul în fostele ţări comuniste din Europa Centrală şi de Est se află în declin

(continuare din pagina 1)

■ **Albania** - Albania, care dispune de un relief predominant muntos şi de 450 de km de litoral aproape virgin pe coastele Adriaticii şi Mării Ionice, continuă să fie afectată de cei 40 de ani de comunism în care ţara a fost izolată de restul lumii şi turismul paralizat. În 1993, numărul persoanelor intrate în ţară s-a menţinut scăzut, la 40.000, Albania nebeneficiind practic de un turism conform standardelor internaţionale. Din declaraţiile făcute de directorul biroului guvernamental pentru promovarea turismului, Arian Skenderi, reiese că veniturile obţinute din turism au fost destul de ridicate, totalizînd 57 de milioane dolari, reprezentînd peste 5% din PIB.

■ **Statele Baltice** - Deşi în ultima perioadă au fost create noi rute maritime către Lituania, Letonia şi Estonia, turismul din aceste republici a avut de suferit după scăderea numărului de vizitatori din fosta Uniune Sovietică. În Lituania, staţiunea Jurmala, asemănată cu Miami, a fost foarte afectată de lipsa vizitatorilor, turismul fiind aproape eliminat în această staţiune. Se speră însă ca, prin sprijin financiar extern, activitatea turistică din aceste state să se revigoreze în viitorul apropiat. Guvernele celor trei republici au încheiat deja acorduri în acest scop, cu Norvegia, Germania, Finalanda şi Suedia, iar mari companii hoteliere americane preconizează să înfiinţeze filiale în această regiune.

■ **Bulgaria** - Staţiunile bulgare de pe litoralul Mării Negre, precum şi izvoarele termale şi zonele muntoase propice practicării schiului au atras în 1993 numeroşi turişti străini dar, comparativ cu anii precedenţi, numărul acestora s-a diminuat. Conform datelor prezentate de Institutul Naţional de Statistică, veniturile obţinute din turism au crescut însă la peste 7 miliarde dolari, cu 5,8% mai mari faţă de anul 1992 şi cu aproximativ 48% faţă de 1989. Numărul investiţiilor străine în acest sector a crescut de asemenea, unele dintre marile firme hoteliere ale lumii, printre care ITT Sheraton Corp., Bass Plc, Hilton Hotels Corp şi Feal International SA fiind interesate de proiecte în Bulgaria.

■ **Republica Cehă** - Rapida dezvoltare economică a Cehiei situează această ţară în topul statelor est-europene şi în sectorul turismului. vasta reţea hotelieră din Praga şi staţiunile bine dezvoltate au atras în 1993 aproape 7,5 milioane de turişti, după cum reiese din statisticile guvernamentale.

■ **Slovacia** - Turiştii străini au cheltuit 118,3 milioane de dolari în Slovacia, în primul trimestru al anului 1994, în creştere de la 41,3 milioane dolari, în aceeaşi perioadă a anului precedent, a anunţat preşedinta secţiei de turism de la ministerul Economiei, Milana Jankovokova. Creşterea a fost determinată de condiţiile meteorologice bune în timpul iernii, a declarat aceasta. Staţiunile de schi din munţii Tatra în nordul Slovaciei, sînt printre cele mai căutate destinaţii turistice. Jankovikova a adăugat că turismul a fost afectat la începutul anului 1993 de climatul politic nesigur care a urmat dezmembrării federaţiei cehoslovace.

■ **Ungaria** - Ungaria, care şi-a folosit potenţialul turistic şi în timpul regimului comunist, continuă şi în prezent să practice un turism la nivel occidental. Una dintre priorităţile guvernului de la Budapesta este şi stimularea acestui sector, creîndu-se în acest scop un fond special, din impozitele acumulate din turism. În 1993, au fost cheltuite din acest fond 12 milioane dolari. Numărul turiştilor înregistraţi în această perioadă în Ungaria a fost de 22,8 milioane persoane.

■ **Polonia** - Conform declaraţiilor preşedintelui Camerei de Turism a Poloniei, Wodzimierz Sukiennik, turismul a adus acestei ţări venituri de 4,5 miliarde dolari, în 1993, reprezentînd peste un sfert din volumul exporturilor din acelaşi an. În ciuda acestor rezultate, turismul nu este recunoscut în Polonia ca o sursă importantă de venituri, peste 40% din populaţia ţării activînd în agricultură. Se estimează că în 1993 au vizitat Polonia aprox. 4,2 milioane persoane, în special din Europa Occidentală.

În urma negocierilor cu sindicatele

Compania Volkswagen va majora salariile angajaţilor săi cu 1%

Compania germană Volkswagen AG a anunţat marţi că a ajuns la un acord cu sindicatele, acordînd o creştere de 1% a salariilor plus unele plăţi suplimentare în valoare totală de 900 de mărci pentru fiecare angajat. Cei 120.000 de lucrători ai companiei, care dispun de un program de lucru de patru zile sau 28 de ore pe săptămînă, împiedicîndu-se astfel reducerea locurilor de muncă, vor beneficia în cursul lunii iulie de o parte din aceste plăţi în valoare de 500 de mărci, iar 400 vor primi în martie 1995. Acordul a fost încheiat după patru ore de negocieri cu reprezentanţii sindicatului IG Metall şi este valabil pînă la data de 31 iulie 1995, iar majorarea salariilor va fi aplicată începînd de la 1 august. Iniţial sindicatul a cerut o creştere de 3,2%, pentru contracararea inflaţiei. Firma VW, care a fost foarte afectată de cererea slabă înregistrată anul trecut, a anunţat că noul program de lucru de 28 de ore va conduce la economisirea a 2 miliarde de mărci în acest an, reprezentînd 20% din

distanţa focală

Rata inflaţiei

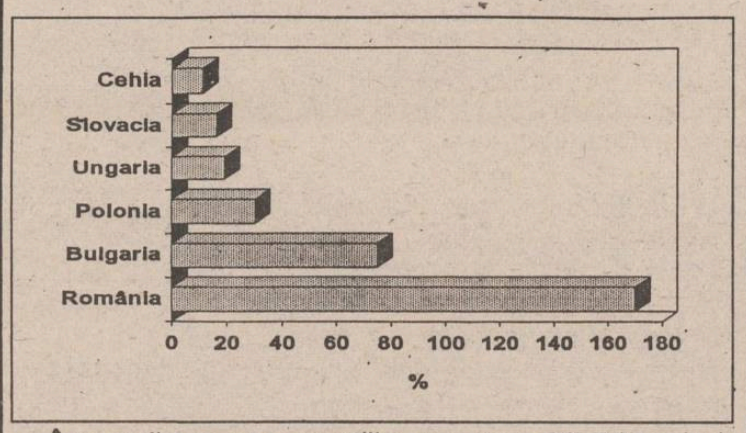

Într-o analiză recentă a economiilor est-europene, OCDE (Organizaţia pentru Cooperare şi Dezvoltare Economică) estimează că redresarea se va produce începînd cu 1995 în statele fostului lagăr comunist din Europa Centrală şi de Est, cu observaţia că singurele ţări în care procesul este nesigur sînt România şi Bulgaria. Estimările OCDE arată că în România şi Bulgaria va fi semnalată cea mai ridicată rată a inflaţiei în 1994 **(Dana SCRIPCĂ - NEP)**.

Reuters se lansează în industria sănătăţii

Grupul internaţional Reuters Holdings Plc intenţionează să preia compania de telecomunicaţii Whittle Communications Medical News Network, au anunţat luni surse din conducerea Whittle. Medical News Network este o filială a companiei Whittle, ale cărei activităţi constau în principal în servicii de informaţii în domeniul medical, transmise prin satelit. Aceleaşi surse au mai precizat că Whittle duce în prezent negocieri cu Reuters pentru încheierea unui acord de fuzionare şi se speră ca acesta să fie semnat în cel mult 12 luni. Whittle este administrată de către compania americană Time Warner Inc., de grupul olandez Phillips NV şi de către Associated Newspapers din Mare Britanie. Conform declaraţiilor făcute de purtătorul de cuvînt al Reuters, Robert Crooke, compania doreşte să se lanseze şi în industria sănătăţii, printre intenţiile sale figurînd şi achiziţionarea firmei britanice VAMP Health Ltd, specializată în furnizarea de informaţii prin calculator între pacienţi şi personalul medical.

Banca Naţională a Iugoslaviei va emite 400.000 monede de aur

Banca Naţională a Iugoslaviei (NBY) a propus să emită încă 400.000 monede de aur, peste cele 100.000 aprobate deja de guvern, necesare pentru cumpărarea recoltei de grîu de la producători, a declarat miercuri un oficial al băncii, Dobrila Leposavici. În condiţiile în care guvernul va aproba, săptămîna viitoare, proiectul NBY, acesta va fi pus în aplicare în luna ianuarie a anului următor. Dragoslav Avramovici, guvernatorul NBY, a afirmat de curînd că banca va emite atîtea monede cîte vor fi necesare; aceste monede (cu o greutate de 7,75 grame), introduse cu scopul de a stopa inflaţia galopantă, au o valoare nominală de 150 dinari, sau aproximativ 95 dolari. Rata lor de schimb este fixată în raport cu preţul aurului pe piaţa mondială, dar statul le garantează o valoare minimă de 87,5 dolari.

BERD va emite obligaţiuni evaluate în forinţi

Banca Europeană pentru Reconstrucţie şi Dezvoltare (BERD) a anunţat recent că va lansa o emisiune publică de obligaţiuni evaluate în forinţi ungureşti, fiind primul astfel de acord realizat de bancă într-o monedă est-europeană. Obligaţiunile, pe termen de cinci ani, reprezintă prima emisiune publică de obligaţiuni a Ungariei, din partea unei instituţii financiare internaţionale. Prima tranşă, în valoare de 1 miliard de forinţi (10 milioane dolari), a planului în valoare de 5 miliarde forinţi (50 milioane dolari), va fi scoasă la vînzare, pentru investitorii interni şi externi, în cursul săptămînii viitoare. "În mod normal nu facem un anunţ de presă pentru o tranzacţie în valoare de 10 milioane dolari, dar acesta este un moment istoric pentru noi", a declarat Marcus Fedder, şeful departamentului de risc al BERD. Obligaţiunile vor permite băncii să obţină fonduri în moneda naţională a Ungariei şi să le reîmprumute companiilor care necesită proiecte de finanţare, eliminînd astfel riscul devalorizării cu care se confruntă companiile care fac împrumuturi în valută.

FLASH

■ **Taiwan va produce componente pentru avioane F-16** Taiwan va produce începînd din acest an subansamble pentru avioane de luptă F-16, conform unui contract în valoare de 40 milioane dolari încheiat cu compania americană Lockheed Corp, au declarat luni oficialităţi ale companiei. Guvernul american a aprobat pentru prima dată transferul de tehnologie pentru avioane F-16 către companii din străinătate. Contractul prevede producerea a opt tipuri de subansamble, ca lansatoare de rachete Aim-9, camere de amestec pentru motoare şi rezervoare de combustibili, ce vor echipa aparatele F-16. Firma Lockheed a identificat peste 60 de companii taiwaneze care îndeplinesc standardele de producere a componentelor respective, dar încă nu a fost selectată una dintre ele.

■ **În SUA s-a dublat numărul fraudelor la plata impozitelor** Numărul fraudelor înregistrate la plata impozitelor se dublează în fiecare an, ceea ce aduce guvernului pierderi de peste un miliard de dolari, a declarat luni senatorul american John Glenn. Glenn a precizat că Serviciul Intern pentru Venituri (IRS) poate detecta doar 67% din beneficiile frauduloase înregistrate electronic şi a recomandat agenţiei să alcătuiască un plan care să micşoreze fraudele efectuate prin acest sistem. Pe de altă parte, IRS a investigat peste 1.300 de angajaţi, din 1989 pînă acum, pentru că au răsfoit dosarele de impozite ale prietenilor, vecinilor, rudelor sau celebrităţilor. În 420 de cazuri s-au aplicat sancţiuni, IRS considerînd că are obligaţia morală şi legală de a-şi desfăşura activitatea confidenţial.

■ **Reformele economice din Cuba dau rezultate** Reformele economice din Cuba, care urmăresc reducerea masei monetare aflate în circulaţie şi reabilitarea valorii monedei naţionale, peso, au înregistrat deja rezultate încurajatoare, a anunţat luni vice preşedintele Carlos Lage. Lage, considerat arhitectul procesului cubanez de reformă, a declarat de asemenea că următoarea schimbare în economie va fi introducerea unui sistem de impozitare. Lage a anunţat că, pînă la sfîrşitul lunii iunie, au fost retrase din circulaţie 200 milioane pesos. Această măsură a urmat unei majorări de preţuri la o serie de bunuri şi servicii, printre care benzina, ţigările şi romul. Oficial, peso-ul valorează un dolar, însă la piaţa neagră rata de schimb este de 120 pesos la un dolar. Oficialităţi cubaneze estimează excesul de pesos aflaţi în circulaţie la 12 miliarde. Lage a afirmat că următorul pas în procesul de reinstaurare a ordinii în sistemul financiar haotic al ţării şi de reducere a deficitului bugetar de 4,2 miliarde pesos, ar fi adoptarea unei legi a impozitelor. Autorităţile au mai anunţat cu zece zile în urmă că vor introduce taxe la o serie de servicii cum ar fi evenimentele sportive, care erau gratuite.

Coordonatori MONITORUL FINANCIAR
Mircea NISTOR
Eugen LEONTE

BCU.

IAŞI

În pagina 2 puteți consulta

LISTA POSTURILOR VACANTE ÎN ÎNVĂȚĂMÎNT

INTERN

Se majorează taxele de abonament pentru radio și televiziune

Guvernul a aprobat vineri, majorarea taxelor de abonament pentru serviciile publice de radio și televiziune. Noile taxe pentru o familie sînt: 560 lei lunar pentru abonamentul TV, 400 lei lunar pentru abonamentul radio. Plățile vor fi efectuate lunar prin intermediul RENEL, în cazul abonamentelor radio, și prin poștă, în cazul abonamentelor TV. Abonamentul la radio va fi plătit automat pe facturile de electricitate, din considerentul că fiecare familie posedă cel puțin un receptor. Persoanele care fac dovada că nu dețin astfel de receptoare vor fi exceptate de la plată. Pentru întîrzieri sînt prevăzute majorări, iar pentru contravenții sînt introduse sancțiuni.

IMPORTANT!

ACEST NUMĂR CONȚINE SUPLIMENTUL SĂPTĂMÎNAL

monitorul Sport

LUNI
25 iulie 1994
An IV,
Nr. 171 (927)
8 PAGINI - 200 LEI

cotidian de informaţii

Monitorul

Director onorific: AUREL LEON

Redactor şef: DAN RADU

Înainte de a anunța Poliția, Salvarea sau Pompierii, sunați la MONITORUL!

Telefoane:
17.25.57
(pînă la ora 22.00)
14.56.10
(toată noaptea)

Reportaj MONITORUL într-o lume a disperării

OAMENII CARE AU SÎNGELE OTRĂVIT

Pe Victor Pogor (55 de ani) nu-l mai pișcă de mult țînțarii. "Sînt vietăți foarte înțelepte. Aterizează, lin, pe pielea mea, după care se îndepărtează grăbiți. De patru ani, n-am mai știut ce-i aceea pișcătură de țînțar. Ei simt că am sîngele otrăvit", ne relatează el, cu o ironie amară. Victor Pogor suferă de insuficiență renală cronică, iar viața sa depinde de aparatul de dializă. "Sînt legat de aparat. Nu mai pot pleca din Iași, pentru că la două zile merg la spital. Aici voi rămîne pînă la moarte", a adăugat Victor Pogor. El este președintele Asociației pacienților dializați din Moldova, care numără 100 de membri. "De fapt, acum sîntem 98, căci ne-au mai părăsit doi săptămîna trecută. Locul lor va fi luat de alți doi bolnavi din cei șase înscriși pe lista de așteptare", ne-a declarat Victor Pogor. Anul acesta au decedat 12 persoane, dar este o rată a mortalității normală.

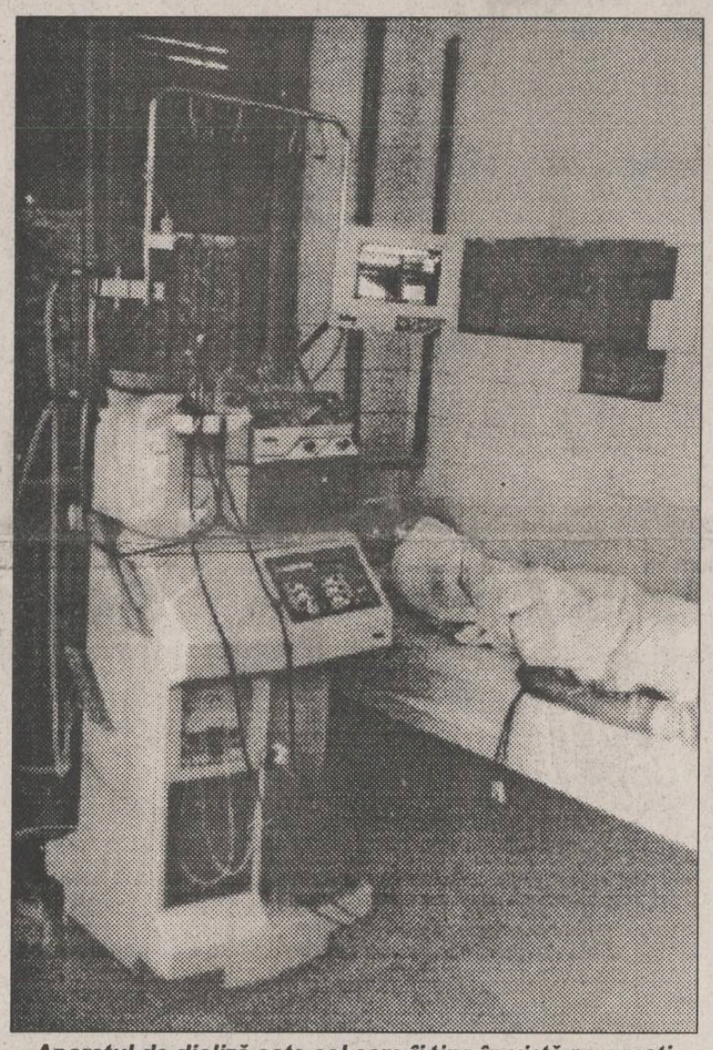

Aparatul de dializă este cel care îi ține în viață pe acești bolnavi. Cu ajutorul acestuia, sîngele lor "otrăvit" este "curățat" și ei mai pot trăi încă vreo cîteva zile, după care trebuie să vină la o nouă ședință de dializă

Dr. Adrian Covic ne-a explicat că insuficiența renală cronică este o boală foarte gravă, caracterizată prin aceea că "toate funcțiile rinichiului cad". Ea apare ca urmare a evoluției negative a unor boli ca diabetul, hipertensiunea, infecțiile minore, bolile congenitale etc. Dacă rinichii nu mai funcționează, toxinele se acumulează în sînge (ele nu mai pot fi eliminate în exterior, prin urină, de exemplu). Are loc și un fenomen de hiperhidratare (rinichiul fiind și un organ central de reglare a apei și a sărurilor din organism).

În aceste condiții, pentru ca un om să poată supraviețui, trebuie ca aceste funcții să fie înlocuite. Aceasta se realizează prin intermediul dializei, numită și metodă de epurare renală sau terapie de substituție renală. Într-un mod foarte simplist, dializa s-ar putea explica astfel: printr-un sistem de linii (o tubulatură de plastic), sîngele pacientului vine în contact cu o membrană (sintetică, în cazul hemodializei) asamblată la un filtru de dializă. În filtru mai este introdus un dializor și o soluție concentrată (acetat, de exemplu). O dializă eficientă trebuie să lase pacientul, cel puțin teoretic, cu sîngele "curat" (acesta ajunge înapoi în organism printr-un alt sistem de linii ce leagă partea inferioară a filtrului cu o fistulă - vas natural - din brațul bolnavului).

După cum ne-a declarat prof. dr. Maria Covic, șefa Centrului de hemodializă de la Spitalul "C.I. Parhon", la cele 17 aparate de dializă se fac zilnic 51 de hemodialize. Bolnavii vin în trei schimburi, la ore mai mult sau mai puțin fixe. Ei petrec cinci ore conectați la aparatul de dializă, după care pleacă spre casă. Din cei 100 de pacienți ce suferă de insuficiență renală cronică, aproape jumătate sînt din alte județe decît Iașul, 65% provenind din mediul rural. Deși li se asigură transportul gratuit, atît la dus, cît și la întors, se întîmplă ca pacienții să aștepte destul de mult sosirea autosanitarelor. Sau, conform relatărilor lui Victor Pogor, dacă vremea este nefavorabilă și bolnavul locuiește "la un capăt de țară", mașina nu mai poate merge pe drumurile pline de noroi sau acoperite de nămeți, așa încît pacientul e nevoit să străbată pe jos distanța rămasă pînă în fața casei sale. Distanță care, deseori, se măsoară în zeci de kilometri. Bolnavii trebuie să se prezinte de două-trei ori pe săptămînă la hemodializă. Altfel mor. Sigur, dacă lipsesc o singură dată, nu e foarte grav, dar dacă absența se prelungește, atunci, inevitabil, după o săptămînă-două, îi așteaptă sfîrșitul. Iar moartea unui pacient este singura cale prin care un alt bolnav poate intra la hemodializă. Numărul de 100 de pacienți nu poate fi cu nici un chip depășit (nu e vorba, aici, de cei care prezintă insuficiențe renale acute). Cel puțin deocamdată, pînă la darea în folosință a noului Centru de hemodializă, pentru care se speră obținerea a încă zece noi aparate de dializă. Prof. dr. Maria Covic ne-a declarat că, deși inaugurarea noului centru se tergiversează, este posibil ca aceasta să aibă loc în cursul toamnei. *(continuare în pagina 3)* **(Gynella PARFENIE)**

Pentru liniștea poporului român

Ion Iliescu se va adresa națiunii de pe patul de spital

■ *după operație, președintele nu are voie să consume alimente grase, mîncare prăjită, cafea și alcool*

Medicii care l-au operat de colecist pe președintele Ion Iliescu au declarat Agenției Mediafax că acesta va rămîne la Spitalul "Elias" încă minimum o săptămînă. Dr. Ștefan Dumitrescu, șeful secției Terapie intensivă, unul dintre medicii care au participat la intervenția chirurgicală, a afirmat că spitalizarea lui Ion Iliescu mai poate dura opt - zece zile. Acest fapt nu s-ar datora unor eventuale complicații postoperatorii, "Președintele avînd o constituție robustă, care îi permite să treacă peste o asemenea intervenție", după cum a menționat dr. Ștefan Dumitrescu. " După externare, va urma o perioadă de convalescență de două - trei săptămîni", a precizat dr. Alexandru Leu, directorul Spitalului "Elias". Domnia sa, într-o declarație făcută Agenției Mediafax, a arătat că internarea Președintelui s-a datorat unei colici biliare și a unor dureri hepatice intense. "În cadrul investigațiilor, am ajuns la concluzia că există o calculoză a veziculei biliare. Am propus intervenția chirurgicală, care a și avut loc, aceasta durînd circa o oră, Președintele fiind sub anestezie totală", a specificat Alexandru Leu. Menționăm că la zece minute după operație s-a putut comunica cu președintele Iliescu, iar a doua zi, sîmbătă, 23 iulie, după cum au precizat medicii, acesta se putea deplasa prin cameră. O anumită perioadă, Ion Iliescu nu va avea voie să mănînce alimente grase, sosuri sau orice fel de mîncare prăjită. Nu va avea voie să bea cafea sau alcool. Dr. Alexandru Leu a afirmat că Ion Iliescu va trebui ferit de stress, "ca orice bolnav după o operație". Președintele Iliescu se află internat la secția Medicală I A, în aceeași secție aflîndu-se încă 29 de persoane. Pentru a elimina orice comentarii referitoare la starea sa de sănătate, Ion Iliescu se va adresa națiunii, de pe patul de spital, prin intermediul TVR. Filmarea se va face duminică seară sau luni dimineață, fiind realizată, probabil, de unul din aghiotanții președintelui, mai informează MEDIAFAX.

Nimic nu se pierde, totul se transformă

Noile cupoane de privatizare vor fi tipărite pe hîrtia folosită la bancnotele de 200 lei

■ *pe cupoane va fi scris următorul text: "acest cupon folosește pentru obținerea de acțiuni în valoare de un milion de lei"*

Ministrul de Stat Mircea Coșea, președintele Consiliului pentru Coordonare, Strategie și Reformă Economică a declarat vineri, în cadrul expunerii asupra Proiectului Programului de Privatizare în masă, că soluția de realizare a cupoanelor nominative de privatizare va fi tipărirea lor pe hîrtia folosită la bancnotele de 200 lei. Cupoanele nominative vor fi distribuite printr-un sistem activ, invers celui folosit la distribuirea certificatelor de proprietate. Cupoanele se vor elibera, într-un interval de 45 de zile de la declanșarea procesului, atît persoanelor care au păstrat certificatele de proprietate, cît și celor care - din diferite motive - nu le mai au. Mircea Coșea a mai spus că se are în vedere distribuirea de cupoane nominative, inclusiv persoanelor care împlinesc în acest an vîrsta de 18 ani. Pe aceste cupoane va fi tipărit un text de genul: "Acest cupon nominativ de privatizare folosește pentru obținerea de acțiuni în valoare de 1 milion de lei", a mai spus Mircea Coșea, precizînd că valoarea de un milion lei este aproximativă.

(amănunte în pagina 4)

Un test pentru depistarea virusului HIV costă 5.000 lei

Dr. Ludmila Chiriac, de la Laboratorul de microbiologie-serologie, din cadrul Inspectoratului de Poliție Sanitară și Medicină Preventivă din Iași, ne-a informat că un test pentru depistarea virusului HIV costă, la Iași, 5.000 lei. Există, totuși, un inconvenient, în ceea ce privește comunicarea rezultatelor. Aceasta se poate face numai după două săptămîni, deoarece testările se realizează doar atunci cînd se primesc solicitări din partea a cel puțin 40 de persoane. Placa de ser costă 300.000 lei și nu poate fi folosită decît în cazul în care se solicită 40 de analize, pentru a putea fi folosită la capacitatea maximă. Comparativ cu prețul analizelor asemănătoare efectuate în cadrul unor cabinete particulare din capitală, la Iași prețul este cu 5 - 10.000 lei mai scăzut. **(Silviu LABEȘ)**

Conform statisticilor Ministerului Sănătății

Românii mănîncă în prezent mai puțin decît în 1980

■ *un prim efect constă în apariția a numeroase cazuri de tuberculoză*

Alimentația deficitară, atît cantitativ, cît și calitativ, este generalizată, afectînd întreaga populație a României. Un studiu comparativ al Centrului de statistică din cadrul Ministerului Sănătății arată că situația în ce privește hrana românilor este de-a dreptul dezastruoasă. Astfel, față de anul 1976, consumul de legume al unui locuitor a scăzut de la 127,2 kg la 88,5 kg în 1993. În 1991, se estimează că fiecare locuitor a mîncat 55,4 kg de carne, față de 62 de kg în 1980, cînd fuseseră introduse deja "rațiile" la alimente. Consumul de proteine animale este, în prezent, de doar 12-20 g pe zi pentru un locuitor, față de 78 g, cît este normal, predominînd, în schimb, proteinele vegetale, 75% din totalul proteinelor din organism. De asemenea, s-a constatat un deficit de calciu, fosfor și fier, mai ales la copii, femei și bătrîni, care a condus, cum era și firesc, la afectarea stării de sănătate a populației. Ca atare, în ultimii ani s-a înregistrat o recrudescență a tuberculozei, care, după cum se știe, este considerată "boala mizeriei". Statisticile arată că România ocupă primul loc în Europa în ceea ce privește numărul de copii afectați de această boală. De altfel, în 1993 au murit de tuberculoză 2304 persoane, deși, în momentul de față, această boală este tratabilă în totalitate. **(Mihaela CĂNĂNĂU)**

Rezultatele obținute ieri la:

LOTO 6/49

33; 29; 31; 23; 41; 6

Fond de cîștiguri: 447.023.400 lei. La această tragere a existat un jucător care a cîștigat suma de 180 milioane lei.

NOROC

7539254

Fond de cîștiguri: 232.734.668 lei.

ROBINGO

1 3 6 7 8 9 10 11
14 17 18 19 20 21
26 27 28 29 30 31
32 33 34 35 36 38
40 44

Telefoane: 633.01.31; 633.01.60; 633.11.10

PRONOSPORT

1. Hacken Goteborg - Electroputere 1-1 X
2. Lokomotiv Sofia - Sparta Praga 3-2 1
3. Karlsruher SC - Young Boys 0-1 2
4. Innsbruck Tirol - Lausanne 0-0 X
5. AIK Stockholm - Bayer Leverkusen 3-2 1
6. Ikast FS - Hamburger SV 1-5 2
7. VAC FC Samsung - Inter Bratislava 3-2 1
8. FC Sion - Rapid Viena 2-0 1
9. Odense BK - Dynamo Dresda 0-2 2
10. Servette FC - Brondby IF 1-4 2
11. Slavia Praga - Slovan Bratislava 2-4 2
12. SM Caen - IFK Norrkoping 2-2 X
13. Willem Tilburg - Lyngby BK 3-1 1

Fond de cîștiguri: 9.115.114 lei

TRIA EPSILON GROUP OF COMPANIES

Vă prezintă noua firmă

CROWN INTERNATIONAL

Iași, Calea Chișinăului nr. 1-2 (vizavi de cantina Terom), tel./fax: 130854

cu un nou profil de activitate:

producerea de capse metalice.

Firma noastră va avea ca principali beneficiari COMPANIILE DE ÎMBUTELIAT COCA-COLA din Iași și din țară. De asemenea, vom avea ca beneficiari și diferite firme ce îmbuteliază sucuri, ape minerale, bere.

CROWN INTERNATIONAL, *care posedă echipamente de producție în totalitate din import, produce la standarde occidentale capse metalice din tablă cositorită TinFree Steel, cu următoarele caracteristici:*

★ *grosime capsă 0,24-0,25 mm* ★ *greutate capsă 2,25 g* ★ *garnitură transparentă din P.V.C. alimentar* ★ *simple sau imprimate.*

Pantofii OTTER

numai la magazinele IULIUS

-Str. Ghica Voda;
-Str.Stefan cel Mare.

În lacurile Ciric I, Ciric II și Veneția

Sute de ieșeni își riscă zilnic viața și sănătatea

■ *administrația locală nu a montat încă panouri care să avertizeze populația asupra poluării apei*

Deși apele acumulărilor Ciric și Veneția sînt puternic poluate, prezentînd mari riscuri de îmbolnăvire, ieri, sute de ieșeni făceau baie în lacurile respective. După cum am relatat în cotidianul nostru, cu o lună în urmă (conform unor date puse la dispoziție de Agenția pentru Protecția Mediului Iași), datorită unor defecțiuni apărute la instalațiile de canalizare de pe ambele maluri ale lacului Ciric, apele uzate, fecaloid-menajere, produse de cele 18 baze de agrement amplasate în zonă, sînt deversate direct în apa lacului. Astfel, apele acumulării Ciric I, Ciric II și Veneția sînt poluate atît biologic, cît și chimic. Conform analizelor efectuate de Inspectoratul de Poliție Sanitară și Medicină Preventivă Iași, "aceste lacuri reprezintă un real pericol pentru viața și sănătatea oamenilor, fiind improprii pentru practicarea sporturilor, îmbăiere și înot". Deși cu mai mult timp în urmă Oficiul Județean pentru Protecția Consumatorilor Iași a recomandat administrației locale amplasarea pe malurile acestor lacuri a unor panouri avertizoare cu inscripția "Scăldatul interzis - pericol de îmbolnăvire", pînă ieri nu fusese montat în zonă nici un astfel de indicator. **(În fotografie, cîțiva ieșeni care făceau ieri baie în apa poluată de la Ciric) (Cristian DUNĂR)**

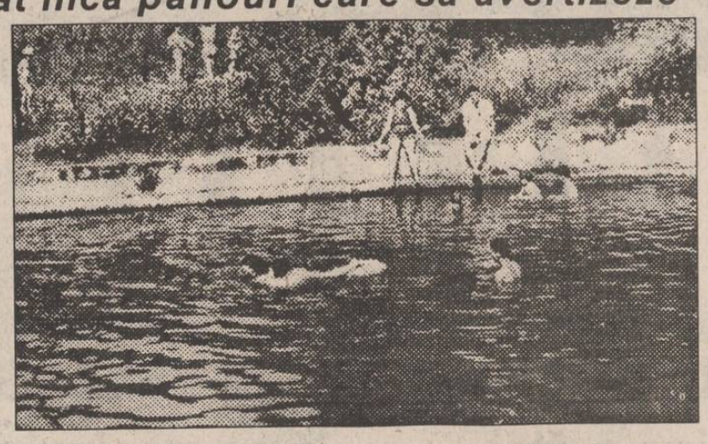

Lista posturilor vacante în învățămîntul ieșean

■ *în orașul Iași sînt foarte puține catedre disponibile*

Recent, la sediul Inspectoratului Școlar Județean Iași au fost afișate catedrele vacante din județ. Acestea vor fi scoase la concurs pentru titularizare în învățămînt, la data de 22 august a.c. Vă prezentăm catedrele vacante din județ, pe specialități:

- catedre de învățători - 143, din care 4 în Iași;
- catedre de educatoare - 103, din care 4 în Iași;
- catedre de limba română - 89, din care 4 în Iași;
- catedre de limba engleză - 13, din care 5 în Iași;
- catedre de limba franceză - 19;
- catedre combinate franceză-germană - 3;
- catedre de limba latină - 4, toate în Iași;
- catedre de limba greacă - 1, în Iași;
- catedre de limba germană - 5;
- catedre de limba rusă - 5;
- catedre de matematică - 31, din care 5 în Iași;
- catedre de fizică - 10 catedre, unele incomplete, din care 6 în Iași;
- catedre de matematică-fizică - 3;
- catedre de informatică - 5, din care 2 în Iași;
- catedre de chimie - 7, din care 6 în Iași;
- catedre de istorie - 13, din care 7 în Iași;
- catedre de istorie + cultură civică - 1, în Iași;
- catedre de cultură civică - 2, incomplete, în Iași;
- catedre de științe sociale - 4, din care 3 în Iași;
- posturi de defectologie - 3;
- catedre de fizică-chimie - 6, incomplete;
- catedre de biologie - 12, din care 7 în Iași;
- catedre de geografie - 18, din care 6 în Iași;
- catedre de geografie-rusă - 1;
- catedre de istorie-geografie - 33;
- catedre de biologie-educație tehnologică - 8;
- catedre de biologie-geografie - 1;
- catedre de educație tehnologică - 5;
- catedre de muzică - 32, toate în Iași;
- catedre de coregrafie + balet - 20, toate în Iași;
- catedre de desen - 7, toate în Iași;
- catedre de educație-fizică - 33.

În Casele de copii din județ mai sînt următoarele posturi vacante:

- posturi de profesori-educatori - 30;
- posturi de învățători-educatori - 47;
- catedre de logopedie - 12;
- catedre de psihopedagogie - 9.

Pentru maiștri și ingineri vor fi scoase la concurs 14 catedre vacante de instruire practică și 17 catedre de discipline tehnice de specialitate. La Cluburile copiilor și elevilor sînt 28 de posturi vacante. **(Dan FODOR)**

În atenția gospodinelor

Fasolea, ceapa și usturoiul vor fi produsele deficitare ale acestui an

■ *de asemenea, de pe piață vor lipsi fructele*

În prezent, una din problemele de maximă importanță la nivelul județului Iași este crearea stocurilor de produse agricole, fructe și produse lactate, pentru aprovizionarea populației în toamna anului 1994 și iarna anului 1995. După cum ne-a declarat Veronica Crăciunescu, director la Direcția Agricolă Iași, pînă în prezent, Guvernul nu a alocat fondurile necesare creării unor astfel de stocuri. Singurele rezerve existente în acest moment în județul Iași sînt 241 t brînzeturi, 60 t unt și 40 t lapte praf. Deoarece aceste produse au fost stocate în baza unor împrumuturi bancare cu dobîndă foarte mare la rambursare, este posibil ca, spre toamnă, prețul de vînzare a acestora către populație să crească, în medie, cu 30-40%. De asemenea, seceta prelungită și lipsa de apă din sol au condus la obținerea unor producții scăzute în cazul culturilor de fasole, ceapă și usturoi, astfel încît aceste produse vor fi deficitare pe piața Iașului.

Aprovizionarea cu fructe a populației județului Iași va fi, de asemenea, deficitară, ținîndu-se cont de faptul că producțiile au fost diminuate în proporție de 30-45% de înghețurile înregistrate în luna noiembrie 1993 și februarie 1994. Chiar dacă, față de anul precedent, producția de grîu la hectar este mai mică, în medie, cu 200 pînă la 400 kg, cantitatea de grîu contractată de R.A. ROMCEREAL va asigura necesarul de pîine al județului Iași. **(Sandu TACU)**

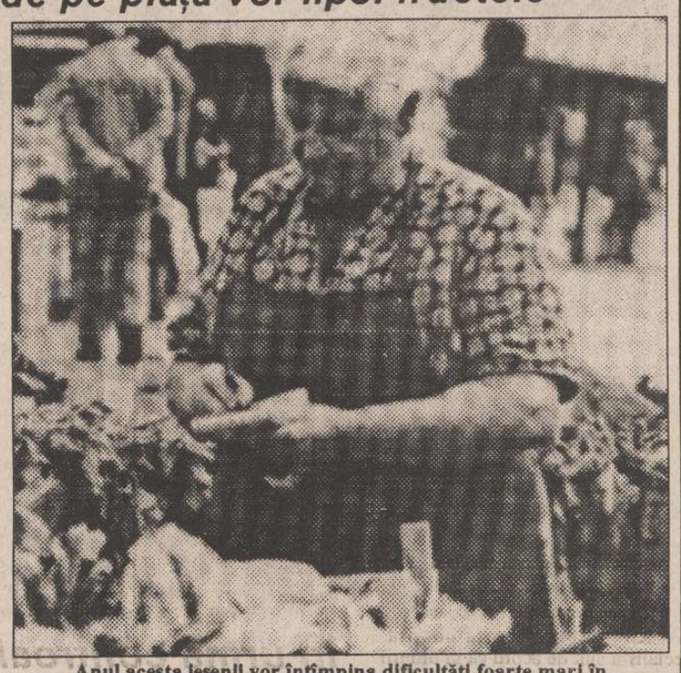

Anul acesta ieșenii vor întîmpina dificultăți foarte mari în aprovizionarea pentru iarnă

Un nou conflict la Spitalul de recuperare

■ *temîndu-se de o eventuală manifestație împotriva ministrului Sănătății, directorul spitalului a dispus neacordarea drepturilor salariale pentru o parte a angajaților*

Cu toate încercările Direcției Sanitare de a media conflictul existent între directorul Spitalului de recuperare, dr. Dinu Cristian Popescu, și Sindicatul profesorilor C.F.M. (cultură fizică medicală), acest conflict se adîncește tot mai mult. Într-o adresă către Direcția Sanitară, datată 10 iulie 1994, prof. Leonida Tăbăcaru, președintele Sindicatului C.F.M., reclamă neacordarea drepturilor salariale pentru personalul C.F.M. care a asigurat asistență medicală bolnavilor în data de 4 iunie 1994. Dispoziția de reținere din salariu a zilei respective aparține directorului Popescu. În viziunea reclamanților, acesta a încălcat hotărîrea Consiliului de administrație din data de 15.09.1993, care prevede că "activitatea personalului încadrat la sălile de cultură fizică medicală, cabinete de logopedie și Sectorul Proceduri balneofizioterapie se va desfășura și în cîte două sîmbete pe lună". Conform aceleiași hotărîri, zilele de sîmbătă lucrătoare vor fi stabilite de comun acord cu medicul șef de secție. Cu toate că, pentru luna iunie, graficul de lucru de la sala de gimnastică era semnat de șeful de Secție al Clinicii de ortopedie-traumatologie, prof. dr. Gheorghe Floareș, iar acesta prevedea drept sîmbete lucrătoare zilele de 4 și 18 iunie, directorul Popescu a dispus neacordarea drepturilor salariale pentru ziua de 4 iunie. Ținînd cont că în acea zi ministrul Sănătății, Iulian Mincu, a fost prezent în Iași, respectiv la Spitalul de recuperare, sindicatul profesorilor C.F.M. consideră că măsura luată de directorul Popescu a fost generată de "teama de o eventuală manifestație împotriva ministrului Sănătății". Ca urmare a deciziei directorului Popescu, profesorilor C.F.M. care au lucrat în ziua de 4 iunie li s-au reținut din salariu sume între 7.500 lei și 8.500 lei. În această situație, surse din cadrul Sindicatului profesorilor C.F.M. au declarat că "neacordarea drepturilor salariale din ziua de 4 iunie 1994 pentru personalul care a asigurat asistență medicală bolnavilor va duce la declanșarea unui conflict de muncă între sindicat și directorul unității". **(Mihaela CĂNĂNĂU)**

Veșmintele furate ale preotului Nechita au fost găsite cu ajutorul ziarului MONITORUL

■ *preotul a fost sigur că pînă duminică veșmintele vor fi găsite și sfințite*

Timp de trei luni de zile, enoriașii Parohiei ortodoxe "Sfîntul Andrei", din Iași, au adunat 222.000 lei pentru a dărui două rînduri de veșminte preoțești noi părintelui Vasile Nechita, eparhul parohiei. Hainele au fost luate de la atelierul Mitropoliei de către Zenovia Dîrdîră, o credincioasă din parohie, și duse la ea acasă. Pe data de 19 iulie, la ora pînzului, casa Zenoviei Dîrdîră a fost călcată de hoți care, pe lîngă 45.000 lei și vreo cîteva obiecte, au furat și hainele preoțești (fiind împachetate, nu și-au dat seama care este conținutul pachetului). Zenovia Dîrdîră l-a căutat îngrijorată pe părintele Nechita, i-a povestit nenorocirea. Părintele a liniștit-o spunîndu-i să nu fie îngrijorată "că pînă duminică veșmintele vor fi sfințite."

Cînd au desfăcut coletul, hoții au constatat buimăciți că au furat straie preoțești, prin urmare le-au abandonat, joi noaptea, lîngă Podul de Piatră. Veșmintele au fost găsite de către Mioara Stratulat, din strada Mașinii nr. 2, și aduse la redacția ziarului "Monitorul".

Ieri, la Biserica "Sfîntul Andrei", din Iași, au fost sfințite cele două rînduri de veșminte preoțești. **(Dan FODOR)**

A fost amînată numirea noului director la "Tepro"

■ *pentru această funcție sînt doi candidați* ■ *este posibil ca firma să înregistreze pierderi financiare după primele șase luni*

Vineri, 22 iulie a.c., reprezentanții Fondului Proprietății de Stat din București au amînat verdictul în legătură cu numirea persoanei care va semna contractul de management la Societatea Comercială "Tepro" S.A. (fosta Întreprindere metalurgică) din Iași, pentru prima săptămînă din luna august 1994. Candidații la postul de manager la firma amintită sînt Adrian Teodoriu, actualul director general, și Dimitrie Gheorghiu, șeful serviciului organizare-normare, la aceeași unitate. Acesta a ocupat o funcție de director la S.C. "Tepro" înainte de desfășurarea evenimentelor din decembrie 1989.

După primele șase luni ale anului în curs, firma ieșeană ar putea înregistra pierderi financiare, dar un rezultat definitiv în legătură cu acest subiect va fi dat în această săptămînă, după analizarea și aprobarea bilanțului financiar-contabil pentru primele șase luni ale anului 1994. **(Alin TOCAN)**

Facultățile de stat din Iași care vor organiza examen de admitere (3)

În acest an, la Universitatea Tehnică "Gh. Asachi" s-a aprobat organizarea concursului de admitere la următoarele profiluri și specializări, pentru care se consideră că există autorizație de funcționare (structură de tip A):

- Facultatea de Inginerie Chimică, profilul Chimie/ingineri, zi, 5 ani, specializările: Tehnologia substanțelor anorganice, Tehnologia substanțelor organice, Tehnologia compușilor macromoleculari, Tehnologia celulozei, hîrtiei, poligrafie și fibre;
- Facultatea de Construcții și Arhitectură, profilul Construcții/ ingineri, zi, 5 ani, specializările Construcții civile, industriale și agricole, Căi ferate, drumuri și poduri, Ingineria civilă: profilul Instalații/ingineri, zi, 5 ani, specializarea Instalații pentru construcții; profilul Arhitectură/arhitecți, zi, 6 ani, specializarea Arhitectură;
- Facultatea de Automatică și Calculatoare, profilul Știința sistemelor și a calculatoarelor/ingineri, zi, 5 ani, specializările Automatizări și informatică industrială, Calculatoare;
- Facultatea de Electronică și Telecomunicații, profilul Electronic/ ingineri, zi, 5 ani, specializările Electronică aplicată, Comunicații;
- Facultatea de Electrotehnică, profilul Electric, ingineri, zi, 5 ani, specializarea Electrotehnică generală, profilul Energetic/ingineri, zi, 5 ani, specializările Electroenergetică, Energetică Industrială;
- Facultatea de Hidrotehnică, profilul Construcții/ingineri, zi, 5 ani, specializările: Construcții hidrotehnice, Îmbunătățiri funciare și dezvoltare rurală, Inginerie sanitară și protecția mediului;
- Facultatea de Mecanică, profilul Mecanică/ingineri, zi, 5 ani, specializările Mașini și echipamente tehnice, Mecanică agricolă, Utilaj tehnologic;
- Facultatea de Construcții de Mașini, profilul Inginerie managerială și tehnologică/ingineri, zi, 5 ani, specializările Tehnologia construcțiilor de mașini, Mașini unelte;
- Facultatea de Știința și ingineria materialelor, profilul Metalurgie/ ingineri, zi, 5 ani, specializările Turnarea metalelor, Prelucrări plastice și tratamente termice;
- Facultatea de Textile-pielărie, profilul Textile-pielărie/ingineri, zi, 5 ani, specializările Filatură-țesătorie, Tricotaje-confecții textile, Confecții din piele și înlocuitori; profilul Chimie/ingineri, zi, 5 ani, specializările Finisare chimică textilă, Tehnologia pieilor, blănurilor și înlocuitorilor din piele; profilul Inginerie economică/ingineri, zi, 5 ani, specializarea Inginerie economică în industria de textile-pielărie. **(continuare în numărul de mîine). (Cristina LECA)**

ORAȘUL PE O COLOANĂ

■ *În atenția Primăriei*

Mai mulți cetățeni care locuiesc în blocurile de pe strada Nicoriță - în apropierea intersecției Bucșinescu - s-au adresat redacției noastre, rugîndu-ne să-i sprijinim într-o problemă care-i frămîntă. De cîteva săptămîni, în zona respectivă sînt încărcate și descărcate, din mașini mari, sute de navete de bere, fapt care perturbă liniștea locatarilor. Aceste activități sînt efectuate de către salariați ai Complexului turistic "Dancu" și durează de dimineață și pînă seara tîrziu. Mai mult, datorită faptului că încărcarea și descărcarea navetelor se face exact în mijlocul străzii, circulația autovehiculelor este serios îngreunată. Contactat de către un redactor al ziarului "Monitorul", gestionarul de la punctul de desfacere al Complexului "Dancu", situat pe strada Vasile Lupu, în imediata vecinătate a străzii Nicoriță, nu a fost în măsură să precizeze dacă deține autorizație pentru desfășurarea activităților de încărcare-descărcare. Ulterior, în urma unei discuții cu directorul Complexului "Dancu", Radu Dimitriu, acesta a afirmat că nu deține autorizație pentru activitățile pe care le desfășoară pe strada Nicoriță, apreciind, în același timp, că plîngerile cetățenilor sînt exagerate. Sperăm ca organele abilitate, în special Primăria, să intervină pentru restabilirea ordinii și liniștii în zonă. **(Sorin SIMON)**

■ *Selecție pentru consultanți de afaceri*

În cursul săptămînii trecute, Camera de Comerț și Industrie a județului Iași a început selecționarea personalului pentru ocuparea posturilor de consultant de afaceri, financiar și asistent administrativ la Fundația pentru promovarea întreprinderilor particulare mici și mijlocii. Acești consilieri se vor ocupa de acordarea consultanței practice și de informarea și instruirea întreprinzătorilor particulari aflați în faza de inițiere a unei afaceri sau de dezvoltare a unei firme deja înființate. Pentru a putea participa la această selecție de personal, cei interesați trebuie să aibă o diplomă universitară, cunoștințe de limbă engleză și să aibă vîrsta cuprinsă între 30 și 45 de ani. Instruirea intensivă a viitorilor consultanți se va desfășura în București, fiind asigurată de Centrul ONU pentru promovarea întreprinderilor particulare mici și mijlocii, centru ce va acorda și asistență pentru demararea activității la Iași. **(A.T.)**

■ *Un puternic focar de infecție exasperează locatarii din strada Sf. Teodor*

În strada Sfîntu Teodor nr. 28, la numai cîteva zeci de metri de restaurantul Bolta Rece, în curtea interioară a unui vechi imobil, locuit de familia Georgetei Murărașu, există un puternic focar de infecție. În plin centrul orașului mai există încă o latrină primitivă, neracordată la canalizare, necurățată de ani de zile, care face imposibilă viața familiilor ce locuiesc în jur. Mai ales în aceste zile toride de vară oamenii sînt nevoiți să stea cu ferestrele închise, sufocați și aduși la exasperare de duhoarea îngrozitoare ce se ridică din groapa cu fecale. Cel mai afectat de această situație este Marcu Grigoraș, din strada Rece nr. 6. Curtea acestuia, pe unde se face intrarea în casă și unde se află bucătăria, este la numai cîțiva metri de latrină, de care o desparte un gard înalt, metalic. Încă din anul 1990 el a sesizat de cîteva ori R.A. "Locuința", proprietara imobilului, Agenția pentru Protecția Mediului și Sanepidul, fără a primi, însă, nici un răspuns. Disperat, Marcu Grigoraș și-a construit, în cele din urmă, obstacolul metalic. Bietul om nu mai îndrăznește să invite pe nimeni la el acasă, de frică să nu se facă de rîs. Ultimele solicitări ale lui Marcu Grigoraș, din 27 aprilie 1994, către instituțiile mai sus menționate au rămas fără răspuns. Doar Agenția pentru Protecția Mediului a trimis un reprezentant la fața locului. Inspectorul și-a pus mîinile în cap văzînd "minunea" și a dat neputincios din umeri, spunînd că mai mult de a da o amendă nu are ce să facă. Proprietarul imobilului, R.A. "Locuința", nu a răspuns nici pînă acum solicitărilor lui Marcu Grigoraș, deoarece are, cu siguranță, probleme mai importante. În ultimă instanță și în disperare de cauză, Marcu Grigoraș a cerut sprijinul cotidianului "Monitorul" pentru rezolvarea acestei probleme neplăcute, care de mai mult timp ține în teroare zeci de locatari. **(Silviu LABEȘ)**

■ *Ședință a Consiliului Municipal*

Luni, 25 iulie a.c., la orele 19,00, la sediul Consiliului Local Municipal Iași, va avea loc ședința ordinară a C.M. Printre cele mai importante puncte de pe ordinea de zi a ședinței sînt înscrise: proiectul de hotărîre privind adoptarea bugetului local al municipiului Iași pe anul 1994 și proiectul de hotărîre privind interzicerea spectacolelor care aduc atingere bunelor moravuri, ordinii și liniștii publice. În cadrul aceleiași ședințe va fi pusă în discuție problema concesionării fără licitație publică a unor suprafețe de teren din municipiu către regiile autonome locale. De asemenea, cu această ocazie vor fi stabilite criteriile și condițiile de licitație pentru spațiile aparținînd Regiei Autonome "Locuința" Iași, care în prezent au altă destinație decît cea de locuință. **(Corneliu OPREA)**

Centrale telefonice
KAREL si TELESIS
Preturi competitive!
Service asigurat!
Instalare si garantie 1 an!
Service postgarantie !
Facilitati deosebite!
Tastare automată
Robot telefonic
Apel tip conferinpă
Serviciu de reamintire
KAREL MS26(2trunchiuri/6interioare) 811.000 lei
KAREL MS38(4trunchiuri/8interioare) 1.149.000 lei
KAREL MS48(4trunchiuri/12interioare) 1.717.000 lei
KAREL MS48(6trunchiuri/18interioare) 2.100.000 lei
KAREL MS48(8trunchiuri/24interioare) 2.689.000 lei
KAREL MS48(10trunchiuri/30interioare)3.073.000 lei
KAREL MS48(12trunchiuri/36interioare)3.663.000 lei
INTERELECTRIC S.A.
IASI 6600 - Str.ELENA DOAMNA Nr.24
Tel.(032)112004,112366 ;Fax(032)112366,112447

FIRMA NEST
vinde
en gros
și en detail
♦ mobilier din PVC pentru grădină (import Grecia);
♦ umbrele multicolore
♦ scaune pentru copii (import Italia);
en gros
♦ Băuturi alcoolice, cafea, ness și alte produse alimentare;
♦ planetare GLENTZER.
Prețuri negociabile
♦ șervețele import (100 buc./pachet) 655 lei/pachet
DEPOZIT
str. C.A. Rosetti nr. 1 (Podu de Fier), lîngă Agenția Loto-Prono.
Program:
luni-vineri 9^00-18^00
sîmbătă-duminică 10^00-13^00
NORD-EST GROUP S.R.L.

TOFAN GRUP
Un renume cîștigat pe șosele

Imagini excitante se adună în mintea oamenilor și, după ce ating un anumit prag critic, erup. Așa încep unele dintre cele mai teribile infracțiuni

Violul și delictul de seducție

Aproape în fiecare săptămînă, mass-media acordă spații însemnate știrilor și articolelor despre crime, violuri sau tîlhării. Ne-am obișnuit să le acceptăm ca pe niște evenimente ce au intrat, de acum, în viața noastră de zi cu zi. Acesta este motivul pentru care cotidianul nostru a solicitat sprijinul unor specialiști în vederea elucidării cauzelor acestor infracțiuni.

Unul dintre cazurile cele mai zguduitoare de viol, descris în cotidianul nostru, cu cîteva luni în urmă, s-a petrecut în Tîrgu Frumos (Iași). Un tînăr în vîrstă de 17 ani a urmărit o studentă care se îndrepta, seara, spre casă. A bătut-o, a maltratat-o, a desfigurat-o, a mutilat-o lovind-o cu o rangă, după care a violat-o, într-un șanț, la marginea unei păduri. Apoi a tîrît-o în apropierea unui pîrîu, cu gîndul să o înece. Din fericire, fata a fost găsită de un localnic și dusă la spital, unde a fost salvată, ca prin minune, necesitînd aproape 100 de zile de îngrijiri medicale.

■ Feminitatea a devenit provocatoare

Dincolo de aspectul juridic al problemei, care presupune incriminarea faptei ca atare, conform Codului penal, opiniile specialiștilor legiști și psihiatri ieșeni sînt concordante în ceea ce privește lipsa de sensibilitate și afectivitate a violatorilor. Și, de asemenea, în unele cazuri, ei sînt de acord că feminitatea a devenit provocatoare, că "poezia a luat sfîrșit" și că educația fetelor într-un spirit de familie s-a pierdut aproape cu totul, într-un secol trepidant. Conf.dr. Monica Plăhteanu, medic legist ieșean și șefă a Comisiei de Expertizare medico-legală a minorilor, este de părere că ceea ce dezgustă în cel mai înalt grad, în privința violenței sexuale, este violul în grup, foarte frecvent întîlnit la adolescenții care se confruntă cu primele experiențe sexuale. O falsă pudoare, greșit cultivată în familia și școala de tip ceaușist, a dus, în prezent, la o lipsă totală de educație sexuală în rîndul tinerilor. A rămas, astfel, un loc gol în sufletele fragede ale adolescenților, ocupat, în prezent, cu literatură și cinematografie "porno" și "sexy", cu discuții și comentarii pe marginea celor văzute și citite, exacerbîndu-se libidoul. Acești factori duc, în cele din urmă, la răbufniri infracționale. Adolescentul din ziua de astăzi s-a trezit, la pubertate, cu un instinct sexual exacerbat, care poate să-l domine și să-l împingă, pe un fond de neliniște sau de curiozitate, la viol.

Un caz petrecut recent, descris de dr. M. Plăhteanu, a fost cel al adolescentului Mihai D. (15 ani), din Iași. Copilul a fost marcat profund de faptul că mama sa a renunțat la viața de familie, părăsindu-și soțul și cei doi copii, pentru un alt bărbat. Considerată imorală de către instanța de judecată, mama și-a abandonat băiețiii, pe care legea i-a încredințat tatălui. După divorțul părinților, pe un fond de depresie datorat conflictului familial, Mihai și-a forțat prietena, o fată din vecini, să aibă cu el un raport sexual. Medicul a precizat că aceste cazuri sînt extrem de rare. Ele reprezintă excepții, cînd, într-un viol, o persoană își consumă un sentiment confuz în care ura se amestecă cu dragostea. De regulă, violul este expresia agresivității și a batjocurii. Majoritatea celor care comit violuri, chiar dacă au un intelect normal dezvoltat, fac parte din categoria "nebunilor-morali" sau a psihopaților, persoane care nu respectă normele sociale și trăiesc după principiul satisfacerii propriilor plăceri. Mult mai puțini, violatorii care nu au "mintea întreagă" (intelect sub limită) violează bătrîne, copii, femei lipsite de apărare (bolnave psihic), în general fără a-și alege victimele. Însă, de regulă, consideră medicul, la violatori, agresivitatea și sexualitatea se împletesc, exact ca la organismele inferioare.

■ Limita de cenzură mintală morală

Prof. dr. Gheorghe Scripcaru, medic legist ieșan, cu o bogată experiență științifică, practică și teoretică, este de părere că violul este expresia unei agresivități care, de cele mai multe ori, "are la bază un determinism biologic, pe fondul vehiculării unei informații genetice". O parte dintre agresori profită de incapacitatea victimelor de a-și manifesta consimțămîntul sau de neputința acestora de a opune rezistență. Medicul ieșean opinează că, în cazul violului, afectivitatea - expresia umană a sexualității - este suprimată. "Sexualitatea nu este ceva moral sau imoral. Morală sau imorală este modalitatea prin care omul încorporează sexualitatea în personalitatea lui." Unele sondaje, efectuate în mediile cu un potențial minim de afectivitate - casele de reeducare a copiilor - au demonstrat că acești copii nu mai văd nimic deosebit, uman, în sexualitate. Traumatismul lor precoce, cauzat de lipsa de afectivitate parentală, i-a transformat în unelte ale instinctului. În geneza violului - susține profesorul ieșean - un mare rol îl are consumul de băuturi alcoolice, pe care îl denumește "ritualul preparator". Fie că este consumat de agresor, fie de victimă, alcoolul este un factor ce favorizează comiterea unui viol la limita dintre consimțămînt și reținere (în cazul victimei) sau la limita de cenzură mintală morală, în cazul agresorului.

■ Bombardamentul psihologic al literaturii porno

"Răsunătoare în istorie a rămas întîlnirea lui I. Mendelsohn (avocat bucureștean, întemeietor al criminologiei) cu celebrul psihanalist Sigmund Freud, în anul 1934. Cu acest prilej, juristul român a făcut observația că ființa umană acumulează în subconștient o forță pulsională, care apoi răbufnește ca un act de agresivitate consumat prin viol. Sigmund Freud i-a dat dreptate, deoarece împărtășea aceeași părere", ne-a relatat specialistul ieșean.

Prof. dr. Gh. Scripcaru consideră că în acest mod acționează "bombardamentul" psihologic al literaturii și cinematografiei "porno" și "sexy". Imagini excitante se adună în mintea oamenilor și după ce ating un anumit prag critic, erup! În cazul unor persoane predispunse la acte de agresivitate, aceste tensiuni se eliberează prin viol. Studii efectuate în lume au demonstrat că violurile reclamate sînt în raport de 1/4 cu cele nereclamate. Conform părerilor specialiștilor români, în țara noastră, proporția este asemănătoare.

Din motive de pudoare, multe femei nu reclamă violul; uneori sînt situații în care raportul sexual a fost consimțit însă, din diverse motive, este reclamat. "Aici este limita la care se poate situa și violul psihologic, comis sub presiunea șantajului sau a amenințărilor, uneori foarte greu de dovedit" - a afirmat specialistul. Sub raport juridic, Mircea

Grigore, prim-procuror adjunct al Parchetului de pe lîngă Curtea de Apel Iași, ne-a declarat: "Deseori, cauza favorizantă a violului poate fi depistată din dosar: manie sexuală, alcoolism, agresivitate. Sînt situații în cazul unor violuri colective, în care indivizi din grup acționează sub impulsul asocierii cu ceilalți violatori. Principalii factori luați în considerare de practica judiciară sînt actele de constatare medico-legală a violului și asigurarea că presupusul autor este apt de a comite un viol. În multe cazuri, o oarecare contribuție o are și victima, care, din naivitate sau imprudență, acceptă să meargă într-un loc anume, cu oameni pe care nu-i cunoaște prea bine".

■ Delictul de seducție

Există și femei care reclamă organelor judiciare faptul că partenerii lor le-au determinat să întrețină raporturi sexuale, promițîndu-le că le vor lua în căsătorie. Magistratul ieșean atrage atenția că acest lucru nu are nimic comun cu violul deși, în cazul în care se dovedesc adevărate acuzațiile aduse, această faptă constituie o infracțiune, denumită "delict de seducție". Delictul de seducție nu a fost, însă, întîlnit în practica judiciară ieșeană - a afirmat prim-procurorul Mircea Grigore.

Cu toate acestea, reclamații se pare că au existat, chiar dacă nu au putut face obiectul urmăririi penale, din lipsă de dovezi. Conf. dr. Monica Plăhteanu ne-a descris cazul unei tinere țigănci, în vîrstă de 18 ani, care a declarat, la expertiză, faptul că un băiat din șatră i-a promis că o ia de soție, dacă îi cedează. În beciul unde a dus-o, pentru a-și consuma actul sexual, tînărul țigan, în vîrstă de 16 ani, i-a scris partenerei, pe eticheta unei sticle de băutură: "Eu te iau". La analiza grafologică s-a dovedit însă că tînărul nu știa să scrie.

Revenind, în fine, la violuri, aceste acte regretabile se petrec peste tot în lume, aruncînd o umbră de primitivism ancestral asupra unei umanități ce aspiră la raționalitate și civilizație. Spre bucuria noastră, specialiștii sînt de acord că în ultimii ani incidența violurilor a scăzut și este în continuă scădere în țara noastră. **(Silviu LABEȘ)**

Un investitor italian a fost bătut cu picioarele în biroul președintelui Judecătoriei Suceava

■ *la cîteva ore după acest incident un individ a vrut să-l omoare*

Cetățeanul italian Renato Del Gatto, asocial al firmei Romita Pan SRL Suceava, a fost bătut cu picioarele în dimineața zilei de 21 iulie 1994 în biroul președintelui Judecătoriei Suceava, în prezența președintelui, judecătorul Mihai Călugăreanu, de către directorul filialei firmei "Standard" Suceava, Gheorghe Slusar, și de către directorul general al aceleiași firme, Dorin Drăgoi. La fața locului a fost chemată Poliția, președintele Judecătoriei cerînd polițiștilor să îi amendeze pe agresori. Cetățeanul italian a fost reținut la sediul Poliției Suceava pînă la orele 15,00, cînd a intervenit telefonic Ambasada Italiei. Între Renato Del Gatto și reprezentanții firmei "Standard" este un litigiu vechi de un an și jumătate, ambele părți reclamînd că au fost păgubite cu o sumă în cuantum de 250 milioane lei (o fabrică de pîine și un spațiu ultracentral). Renato Del Gatto are un certificat medico-legal, nr. 2206/E din 21 iulie 1994, care certifică leziuni "care au putut fi produse cu piciorul și necesită 5-6 zile îngrijiri medicale cu incapacitate de muncă. În aceeași seară, la orele 19,00, în timp ce Renato Del Gatto discuta cu avocata Adriana Ostaficiuc, în apropierea firmei "Standard", un autoturism Dacia, de culoare albă, cu numărul 1-SV-986 a încercat să îl accidenteze. Renato Del Gatto a scăpat aruncîndu-se pe capota propriului autoturism. Urmărind autoturismul, italianul a reușit să îl blocheze, identificîndu-l pe Gheorghe Slusar. Pentru această tentativă de omor, Renato Del Gatto a depus plîngere la Parchetul Suceava.

Ambasada Italiei de la București a protestat oficial pe lîngă Ministerul de Interne pentru reținerea cetățeanului italian. **(Romulus NICOLAE)**

În județul Botoșani

Ros de remușcări, un criminal se autodenunță

■ locuitorii comunei îl privesc cu compasiune

Alexandru Călugăreanu, în vîrstă de 50 de ani, este cunoscut în comuna Vorniceni - Botoșani drept un om serios, gospodar, fără manifestări violente. De aceea, locuitorii comunei au rămas șocați de faptul că în seara zilei de joi, 21 iulie, în jurul orei 20,30, Alexandru Călugăreanu se prezintă la postul de Poliție din comună anunțînd că și-a ucis asociatul, pe numitul Vasile Oprea, în vîrstă de 30 de ani. Cei doi erau ciobani la o stînă iar în ziua de 20 iulie între ei izbucnise o ceartă de la încălcarea "rîndului" la strînsul cașului și proprietatea cîtorva oi din rasa Merinos. Alexandru Călugăreanu, cu mintea întunecată de furie, și-a lovit asociatul doar o singură dată cu un cuțit de tăiat cașul, drept în inimă, după care părăsește cadavrul. După o zi pe care a petrecut-o "pe dealuri", ros de remușcări, Alexandru Călugăreanu mărturisește fapta la Poliție. În mod paradoxal, reprobabila faptă a produs compasiune printre locuitorii comunei, care consideră că a fost "o pedeapsă a lui Dumnezeu" deoarece fapta s-a petrecut în ziua de sărbătoare a Sfîntului Ilie. **(Val GURALIUC)**

Oamenii care au sîngele otrăvit

■ recordul mondial de viață al celor care fac hemodializă este de 26 de ani

(continuare din pagina 1)

Viața acestor oameni este, practic, legată de aparatul de dializă. Între două ședințe de dializă, majoritatea dintre ei vegetează. Victor Pogor a făcut deseori vizite membrilor asociației pentru a-i încuraja. A constatat că sînt copleșiți. Au coșmaruri: cimitire, sicrie, morți. Ideea morții este omniprezentă. "Fiecare dintre noi, în timpul ședinței de dializă, se gîndește că poate fi ultima. Moartea ne însoțește pretutindeni. Stările de depresie sînt frecvente. În fond, aproape că nu mai trăim", ne-a povestit Victor Pogor. Desigur, sînt și excepții. Sînt și persoane care "se țin tare" și încearcă să pară normali. Dar ei nu pot munci, nu pot face eforturi fizice, sportul este exclus.

Cei care locuiesc la țară au renunțat la munca pe cîmp. Cel mult, pot face mici treburi prin gospodărie.

Mihaela Cuparincu, din Vaslui, era studentă la Litere, în București. În 1993, în anul II de facultate, a trebuit să renunțe, pentru că de trei ori pe săptămînă vine la Iași, pentru hemodializă.

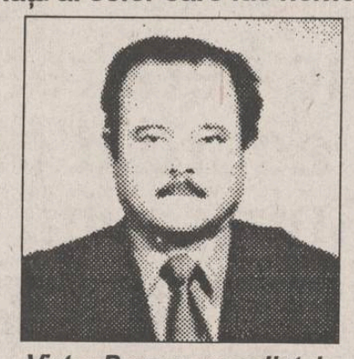

Victor Pogor, președintele Asociației Pacienților Dializați

"A fi activ este singurul mod în care poți scăpa de stresul bolii, de obsesia morții", spune Victor Pogor.

Surorile Gabriela G. (23 ani) și Nicoleta L. (31 ani) sînt profesoare. În ciuda groaznicei boli, continuă să profeseze, ce-i drept, cu normă redusă.

Victor Pogor ne-a declarat că regimul său alimentar este destul de sever. Sînt excluse cireșele, vișinele, caisele, prunele, bananele, fasolea uscată etc. Mănîncă un măr sau două pe săptămînă. Încearcă să bea cît mai puțină apă, cam jumătate de litru între două ședințe de dialize. Dar are tot timpul senzația de sete. De altfel, în primăvară, un tînăr de 32 de ani din Roman a murit "din cauză că a mîncat cireșe pe săturate, n-a mai putut răbda. Pofta nesățioasă l-a ucis", este de părere Victor Pogor. El ne-a mai declarat că 30-40% din membrii asociației al cărei președinte este sînt părăsiți de către familii "și mor ca niște cîini părăsiți în ploaie", cum a fost și cazul lui Gheorghe Aioanei (32 de ani) din Ștefănești, jud. Botoșani.

Mulți dintre cei 100 de pacienți sînt tineri, cea mai mică fiind o fată de 17 ani din Sculeni, jud. Iași. Recordul mondial de viață al celor care fac hemodializă este de 26 de ani, iar recordul de la Iași - 16 ani. În prezent sînt patru "dializați" care trăiesc cu hemodializă de 6 ani. Acești bolnavi ar putea renunța la hemodializă într-un singur caz: transplantul renal. Însă costul acestuia este atît de mare, încît va rămîne multă vreme, pentru multă lume, doar un vis.

Amănunte despre programul de privatizare al Guvernului

■ prezentăm modul de adjudecare a acțiunilor atunci cînd sînt prea mulți solicitanți

Guvernul a hotărît vineri ca, pentru capitalizarea societăților comerciale supuse procesului de privatizare, sumele obținute din vînzarea acțiunilor deținute de FPS, să rămînă imediat la dispoziția fiecărei societăți. Pînă în prezent, aceste fonduri erau administrate centralizat, de către FPS. De asemenea, Guvernul a mai hotărît ca procentul din portofoliul de acțiuni gestionate de FPS poate să scadă, de la 70% pînă la 40%. Acțiunile corespunzătoare procentului de maxim 60% din capitalul social vor fi schimbate pe certificate de proprietate și cupoane nominative. Perioada de subscripție va fi de 90 de zile, din momentul declanșării procesului. Din partea de acțiuni destinată schimbării pe certificate și cupoane, o parte va fi rezervată pentru o perioadă de o lună salariaților și pensionarilor întreprinderii, o altă parte va fi schimbată de orice persoană fizică pe un certificat de privatizare și cuponul nominativ iar în continuare subscripția fiind deschisă oricăror persoane fizice sau juridice care pot schimba pe acțiuni oricîte certificate de proprietate. În cazul în care opțiunile înregistrate pentru o anumită societate depășesc procentajul de acțiuni alocat schimbării pe certificate, adjudecarea acțiunilor se va face după principiul spiralei, în ordinea cronologică a depunerii opțiunilor. În esență, principiul spiralei, presupune ordonarea crescîndă a opțiunilor, în funcție de numărul de certificate care se doresc a fi schimbate. În ceea ce privește modificarea raportului 30%-70% al portofoliului de acțiuni gestionate de FPP-uri și FPS, pînă la limita de 60%-40%, aceasta va fi avizată, în fiecare caz, de către Guvern. Mircea Coșea, președintele Consiliului pentru Coordonare, Strategie și Reformă Economică, a declarat că în "primul val" al privatizării în masă vor fi cuprinse "3.000 de întreprinderi caracterizate ca fiind cel mai bun eșalon pe care îl avem". Criteriile după care au fost selecționate acestea sînt: grad de profitabilitate peste zero, capital social de peste 10 milioane lei, repartizarea teritorială, reprezentarea sectorială. Lista cuprinde și societăți din domeniul comerțului, turismului și agriculturii, care sînt prezente, dar care se speră ca, în urma privatizării, să devină rentabile. Numele și extrasele bilanțului contabil ale celor 3.000 de societăți vor fi publicate în broșuri de mare tiraj, în ajunul datei de 1 septembrie 1994.

În urma controalelor fiscale din primele șase luni ale anului

Au fost atrase la bugetul de stat peste 9 miliarde lei

■ *numai de la S.C. ANTIBIOTICE S.A. au fost virate 210 milioane lei*

În urma acțiunilor de control întreprinse în primele șase luni ale acestui an de funcționarii Direcției Generale a Finanțelor Publice de Stat (D.G.F.P.S.) din Iași, sumele atrase suplimentar la bugetul de stat se cifrează la peste 9 miliarde lei. Cu ocazia verificărilor pe linie fiscală, precum și ca urmare a cererilor de rambursare a taxei pe valoarea adăugată sau a impozitului pe circulația mărfurilor, s-au constatat diferențe față de evidența contabilă a agenților economici în valoare de peste 1 miliard lei. Un caz reprezentativ poate fi considerat cel al societății comerciale ANTIBIOTICE S.A. la care s-au stabilit diferențe de peste 210 milioane lei, generate de lipsa documentelor legale de deducere a T.V.A.

În ceea ce privește plata impozitului pe profit, diferențele față de evidența contabilă a profitului impozabil și, implicit, a impozitului pe profit stabilite de controlorii financiari în primele 6 luni ale anului curent se ridică la circa 4,5 miliarde lei. O sumă importantă, circa 28 milioane lei, are de plătit societatea comercială IASSY-FARM S.A., deoarece adaosul comercial aferent mărfurilor vîndute a fost calculat eronat. În același timp, funcționarii D.G.F.P.S. au stabilit că unele firme trebuie să plătească sume suplimentare pentru impozitul pe salarii. Astfel R.A.J.A.C. Iași trebuie să vireze la bugetul statului suma de peste 23 de milioane lei.

În ceea ce privește valoarea confiscărilor efectuate de controlorii financiari, acestea se ridică la mai mult de 50 de milioane lei. Un exemplu în acest sens îl constituie confiscarea a 22,3 milioane lei de la R.A.G.C.C. Iași, reprezentînd diferența încasată în plus de această regie autonomă prin practicarea unor tarife supradimensionate pentru servicii de salubritate. **(Alin TOCAN)**

A scăzut dobînda la creditele de refinanțare

La sfîrșitul ultimei ședințe de licitație pentru obținerea creditelor de refinanțare a băncilor comerciale acordate de Banca Națională a României, din data de 21 iulie a.c., valoarea dobînzii a fost stabilită la 92% pe an. Volumul creditelor acordate a fost de 750 miliarde lei pentru o perioadă cuprinsă între 21 iulie și 28 iulie a.c. Dobînda creditelor de refinanțare a cunoscut astfel o nouă reducere față de cea licitată cu o săptămînă în urmă, cînd a avut valoarea de 99 la sută pe an. Este foarte posibil ca această valoare să scadă din nou în cursul licitațiilor ce vor avea loc la BNR în săptămînile viitoare. **(Alin TOCAN)**

FUNDAȚIA ACADEMICĂ "PETRE ANDREI"
- UNIVERSITATEA -
ORGANIZEAZĂ CONCURS DE ADMITERE
în zilele de 30 și 31 iulie 1994 la facultățile: ✓ DREPT ✓ ECONOMIE ✓ PSIHOLOGIE ȘI ASISTENȚĂ SOCIALĂ
Înscrierile se fac pînă la data de 29 iulie a.c., la sediul Universității Fundației Academice "Petre Andrei", str. Th. Burada nr. 5, Iași, tel. 112003.

S.C. ADIMET S.A. IASI
(fosta Bază de Aprovizionare Desfacere nr. 3)
Str. Bucium nr. 36. Telefon 132888, 131720 sau 136654
solicită firmelor particulare sau de stat contra cost,
spațiu corespunzător pentru depozitare
conform normelor PSI a 100 tone carbid tip I și II.
Ofertanții să ia legătura prin telefon cu firma noastră.

NOU ■ NOU ■ NOU ■ NOU ■ NOU
Medika SRL
Medika S.r.l.
Iași - Focșani
organizează, în zilele de 27, 28 și 29 iulie 1994, în holul Policlinicii județene Iași o EXPOZIȚIE unde va oferi:
◆ APARATURĂ MEDICALĂ de mică și medie complexitate;
◆ INSTRUMENTAR CHIRURGICAL pentru: cardiologie, oftalmologie, O.R.L., dermatologie, chirurgie, interne etc. - toate importate de la firme renumite din Germania, Olanda, Japonia, SUA;
◆ HALATE colorate pentru sălile de operație; COSTUME, COMPLEURI și HALATE albe, confecționate după modele occidentale.
◆ Vă mai informăm că firma noastră execută la comandă fermă: ECHIPAMENT MOALE pentru spitale, internate, policlinici, cabinete particulare; LENJERIE de pat din bbc 100%; PERNE și SALTELE din poliuretan, cu mușama; CÎMPURI CHIRURGICALE de diferite mărimi; PĂPUȘI și BAVETE stomatologice.
Informații și comenzi la telefoanele 032/173519, 113962; 037/626193; fax: 032/113962; 037/626193 precum și la adresele din Iași, str. Ciurchi nr. 99 și 108.
IMPORTANT: numai cu acest prilej MEDIKA s.r.l. oferă reduceri de 10-15%.

GRUPUL COMERCIAL AL
S.C. SURSA MOLDOVEI S.A
VINDE DIN STOC
lăzi frigorifice capacitate 115 litri — preț 345000 lei/buc
butelii aragaz — preț 55.000 lei/buc
PREȚURILE INCLUD T.V.A
Relații la telefon 127114, zilnic între 8,00-16,00.

S.C. TEXTILA S.A. Iași
Șos. Ștefan cel Mare și Sfînt nr. 4 (Tîrgușor Copou)
ANGAJEAZĂ
- fochist autorizat pentru deservirea instalațiilor de presiune medie
- 2 economiști - vechime minim 5 ani

Pentru a evita concentrarea capitalului în alte mîini decît ale sale, Guvernul Văcăroiu a inventat cuponul nominativ de privatizare

■ *acesta va permite executivului să controleze în continuare economia*

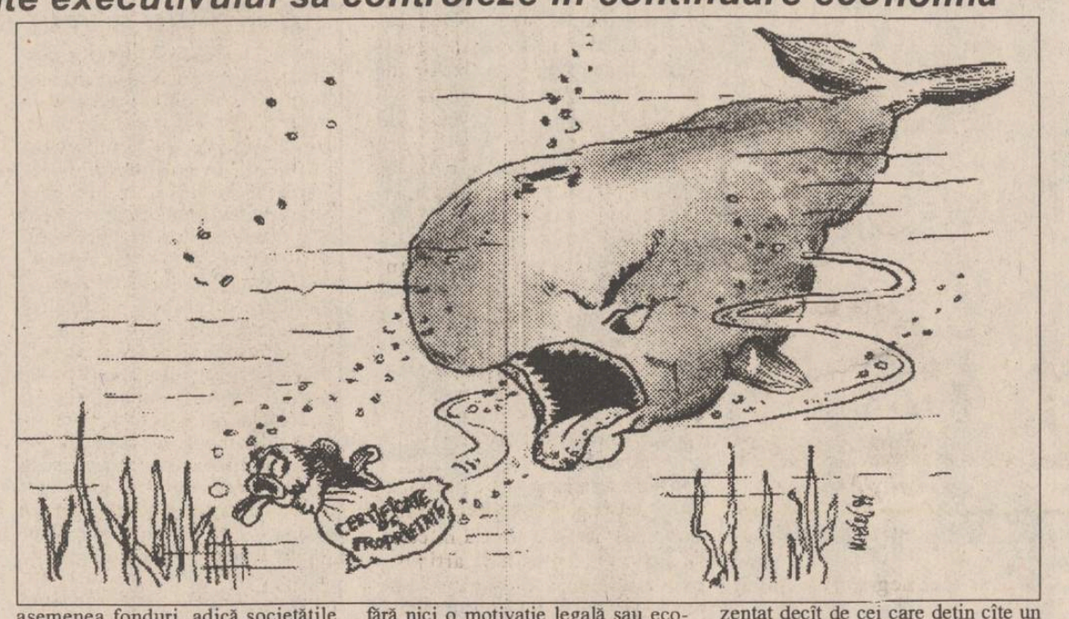

Marea privatizare, modificată și complicată de Guvernul actual pînă la o formă cu greu comparabilă cu cea stabilită inițial prin Legea 58, continuă să provoace controverse. Principala critică este că menține o cotă importantă a statului, în timp ce partea privatizată este împrăștiată la cît mai mulți acționari, astfel încît controlul privat asupra fiecărei întreprinderi va fi greu de atins.

Programul de privatizare în masă anunțat de guvern promite tuturor românilor în vîrstă de peste 18 ani un pachet de acțiuni în valoare de peste 1 milion de lei. El nu garantează însă că atunci cînd acționarii vor dori să-și vîndă acțiunile la bursă vor obține tot 1 milion de lei pe ele. Indiferent de modul în care s-a făcut evaluarea capitalului întreprinderilor ce urmează a fi privatizate, prețul acțiunilor la bursă - atunci cînd această bursă va exista - nu reflectă valoarea inventarului sau a producției, ci profitul realizat. Așadar, prețul acțiunilor va fi zero dacă întreprinderea nu va fi profitabilă, tot așa cum poate fi de 2 milioane sau mai mult dacă această întreprindere va fi profitabilă. Este o realitate economică de care nu scapă nimeni, nici Guvernul Văcăroiu.

De unde va ști însă cetățeanul care din cele 3000 de întreprinderi supuse privatizării are șanse reale de a realiza profituri? În țările unde piața de capital funcționează, acest rol de selectare a întreprinderilor cu potențial este îndeplinit, printre altele, de fondurile de investiții. Așa s-a întîmplat și în țările foste socialiste ca Republica Cehă, Polonia sau Ungaria, unde privatizarea este avansată. Dar tocmai această instituție este subminată de programul anunțat de guvern. Precursoarele unor asemenea fonduri, adică societățile de tipul SERCA, care au cumpărat certificate de proprietate în mod legal urmărind să le transforme ulterior în acțiuni, sunt cele care pierd cel mai mult prin aplicarea programului prezentat vineri de ministrul de stat Mircea Coșea, pentru că ele nu vor beneficia de cupoanele nominative care ridică valoarea certificatelor la 1 milion de lei, și deci la 41 de acțiuni. Nu este clar încă dacă acest lucru este legal, deoarece prin Legea 58 din 1990 se stabilea ca valoarea certificatelor de proprietate să acopere 30% din capitalul social al societăților comerciale. Iată că acum certificatele valorează la populație 30% iar la SERCA mult mai puțin, fără nici o motivație legală sau economică, ci pur și simplu ideologică - după cum recunoștea Mircea Coșea.

Cînd a fost stabilită valoarea de 225.000 lei pentru certificatele de proprietate, FPP-urile au anunțat că ea nu este definitivă și va fi modificată în funcție de situația economică existentă în momentul privatizării. Aceste fonduri puteau acum pur și simplu să recalculeze valoarea certificatelor. Guvernul le-a luat însă această atribuție și a recalculat-o el. Și pentru a împăca aparențele legale și criteriile Băncii Mondiale cu propriile interese, Guvernul a inventat cuponul nominativ de privatizare, singurul purtător al valorii de 1 milion de lei, și care nu poate fi prezentat decît de cei care dețin cîte un certificat de proprietate dar nu și de cei care au achiziționat mai multe certificate. Inițial, guvernul încercase să impună principiul: "Un om, un certificat, o întreprindere cu care Banca Mondială, de la care se așteaptă sume importante în toamnă, nu a fost de acord pentru că excludea fondurile de investiții din procesul de privatizare. Acum, aceste fonduri au dreptul să participe, dar numai în ultima fază, cînd s-ar putea să nu mai rămînă acțiuni disponibile la întreprinderile profitabile. Or, aceste fonduri se pregăteau să achiziționeze pachete substanțiale de acțiuni, ce le-ar fi permis să controleze o întreprindere sau mai multe.

Soluția găsită de guvernul Văcăroiu demonstrează aversiunea sa față de concentrarea capitalului în alte mîini decît ale sale. Așadar, este greu de crezut că un asemenea guvern dorește, cu adevărat, privatizarea. El pare să prefere dispersarea proprietății și a puterii de decizie, fapt ce-i va permite tot lui să controleze economia o bună bucată de vreme. Deținătorul a 41 de acțiuni într-o întreprindere nu are un vot decisiv, dar un grup de acționari cu 4000 de acțiuni, de exemplu, ar fi putut avea. Guvernul și forțele politice care îl susțin par să împiedice cu orice mijloace formarea unei clase de acționari, de proprietari pe care n-o pot manipula după voie, adică acea clasă de mijloc care formează baza socială a oricărei democrații solide, a oricărei economii de piață care funcționează.

Nu este exclus ca Guvernul să obțină în cele din urmă de la Parlament, în septembrie, atît modificarea Legii privatizării cît și aprobarea acestui program. El va avea atunci un program pe hîrtie pe care îl va arăta forurilor financiare internaționale pentru a obține finanțare externă suplimentară, dar transferul efectiv al proprietății din mîinile statului în cele ale acționarilor va mai dura. Populația va fi, poate, mulțumită cu acțiunile în valoare de 1 milion de lei și nu puțini se vor bucura de faptul că societățile de tipul SERCA vor fi dezavantajate în beneficiul celor mulți. Pînă-și vor da seama noii acționari cît valorează efectiv acțiunile dobîndite, ar putea avea loc și alegeri anticipate, iar partidele care susțin Guvernul vor beneficia astfel de un capital politic realizat prin măsuri populiste. **(după BBC)**

La concursul de frumusețe "Queen of the Year '94" Beatrice Vornicu a ocupat locul al doilea

■ **concurenta româncă a fost primită cu multă simpatie, mai ales datorită performanței deosebite la World Cup '94 a jucătorilor echipei de fotbal a României**

În capitala Malaeziei s-au desfășurat etapele finale ale concursului de frumusețe "Queen of the Year '94", la care au luat parte reprezentante din 24 de țări: SUA, Australia, Bulgaria, Taiwan, Cipru, Republica Cehă, Danemarca, Anglia, Franța, Germania, Grecia, India, Coreea de Sud, Malaezia, Mexic, Noua Zeelandă, Norvegia, Filipine, Polonia, România, Singapore, Sri Lanka, Suedia și Turcia. Juriul internațional, format din șapte membri, printre care și ambasadorul României la Kuala Lumpur, a avut o sarcină dificilă în a alege pe cele mai frumoase concurente. După etapa de precalificare, în etapa finală au rămas 10 concurente din SUA, Suedia, Australia, Singapore, România, Mexic, Taiwan, Republica Cehă și Malaezia. În saloanele "Crown Princess", în prezența ministrului malaezian al Culturii, Artelor și Turismului, Dato Sabbaruddin Chik, și într-o foarte bună organizare, concursul s-a încheiat cu următorul clasament final: 1. Australia - miss Georgina Danahy; 2. România - miss Beatrice Vornicu, First runner-up și "prințesa concursului"; 3. Republica Cehă - miss Terezie Dobrovolna. În cadrul premiilor subsidiare, acordate de firme sponsor ale concursului, s-au clasat: Miss Suedia - premiul "Sunway Lagoon"; Miss România - "Airlines Beauty"; Miss Australia - "Body Beautiful"; Miss Malaezia - cel mai frumos costum național (pe următoarele locuri - neoficial - costumul național din România și cel din Turcia); Miss Australia - Premiul Eleganței-Bonia. Concurenta din partea României a fost primită atît în cadrul concursului, cît și în afara acestuia cu multă simpatie. Pe fundalul aprecierii generale a performanței deosebite la World Cup 1994 a jucătorilor echipei de fotbal a României - îndeosebi a lui Gheorghe Hagi, care aici este deosebit de popular - reprezentanta României a cules aplauze atît în diferite apariții publice, cît și în cadrul ultimei etape a concursului. România și reprezentanta sa, Beatrice Vornicu, au avut o prezentare deosebită în presă și la radio, urmînd ca televiziunile multor țări să primească filmul concursului.

Au fost înlocuiți medicii români din Somalia

Duminică dimineață, la ora 6,45, a revenit în țară o echipă de 70 de membri ai personalului român al spitalului militar de campanie din Somalia, încheindu-și misiunea în cadrul forței ONU de menținere a păcii. Din grup fac parte medici, personal mediu și auxiliar. O nouă echipă de specialiști a sosit, deja, la Mogadiscio, preluîndu-și atribuțiile. Surse ale Ministerului Român al Apărării au declarat telefonic Agenției Rompres că o acțiune similară urmează să aibă loc la sfîrșitul acestei luni, cînd vor fi schimbați ceilalți membri ai personalului medical din România care servește în Somalia.

Despre emisiunile Televiziunii Române

Primul care a înțeles avantajele manipulării Televiziunii a fost președintele Ion Iliescu

În ultimii săi ani, Ceaușescu reduse la minimum pînă și semnificația marilor sărbători comuniste, de 1 Mai și 23 August. Experiența tensiunilor din țările frățești determinase, probabil, Securitatea să recomande prudență maximă în ce privește marile adunări populare. Chiar și vizitele de lucru își pierduseră ceva din gigantomania lor exasperantă. Ultimii 2-3 ani ai regimului Ceaușescu au limitat la strictul necesar macrorevărsările de entuziasm popular, umplerea piețelor cu sute de mii de oameni și prilejurile oferite unei eventuale răbufniri a nemulțumirilor populare. În schimb, Ceaușescu folosea din plin imensele avantaje ale Televiziunii, devenită propagandistul șef al regimului. Tubul catodic se dovedea mai eficient decît zecile de mii de activiști, iar cînd prin 1988-1989 programul Televiziunii se redusese la două ore de emisie, complet confiscate de activitatea și preamărirea geniului carpatin, se putea spune că România intrase în epoca realităților simbolice. Regimul Iliescu a înțeles din prima clipă avantajele manipulării Televiziunii. Prima sa grijă a fost să întindă la maximum cele două ore ale postului național și apoi să-l populeze cu inși total aserviți noilor idealuri criptocomuniste. Rînd pe rînd, Aurel - Dragoș Munteanu, Răzvan Theodorescu, Paul Everac, secondați cu toții de Emanuel Valeriu, au dat lustru unui sistem care întrece în cinism tot ceea ce Ceaușescu edificase într-un sfert de veac de experimente dictatoriale. Nu este cazul să insistăm asupra momentelor tragice din ultimii patru ani, momente în care - prin ce minune? - Televiziunea a avut rolul decisiv. De la revolta anticomunistă din 12 ianuarie 1990, de la demonstrațiile antifeseniste din 18 februarie același an, cînd carele de reportaje ale Televiziunii n-au putut transmite imagini din cauza "cețiii" lăsate peste Piața Victoriei, de la violențele și crimele din 13 - 15 iunie, ale minerilor, și pînă la ultima lor descindere la București, din 27 septembrie 1991, Televiziunea a jucat rolul nefast de instrument complet aservit puterii. Un exemplu cert - poate minor prin comparație cu celelalte - arată dimensiunile la care s-a ajuns tacit, de la Televiziunea Română Liberă, cum se autointitulase cu emfază, în decembrie 1989, pînă la anexă propagandistică a partidului de guvernămînt. Românii știu ce tam-tam s-a făcut în perioada World Cup-ului pe tema victoriilor echipei de fotbal. Parlamentari, care în restul celor 364 de zile ale anului dovedeau un comportament cu totul antisportiv, zburdau de la o tribună la alta pentru a sărbători triumful. Lipsa lor de decență era cel puțin șocantă, avînd în vedere că singurele goluri înscrise de ei erau în bugetul țării. Guvernul nu-și mai încăpea în piele de imensitatea realizărilor naționale, uitînd că necruțătoarele cifre statistice spuneau cu totul altceva. În fine, Președinția era într-un perpetuu carnaval.

Dar ce s-a întîmplat o dată cu sosirea tricolorilor în țară? Deși ne așteptam la o adevărată fiestă sud-americană, spectacolul transmis de Televiziune a fost mai mult decît penibil: microfoane care nu funcționau, fotbaliști cărora nu li s-a dat voie să vorbească, ascunderea de către oamenii de ordine a eroilor zilei și scoaterea lor din aeroport pe căi dinainte stabilite de trupele de ordine, cenzurarea lui Hagi la emisiunile de "Actualități" etc. etc. Ce am văzut, în schimb? Am văzut și auzit discursurile lui Oliviu Gherman, românească aproximativă a primului ministru și un prezident, Iliescu, explicîndu-le cu gesturi largi ce le-ar fi făcut el brazilienilor și italienilor la o adică. N-am văzut, în schimb, la Televiziune, secvențele în care s-a scandat minute în șir, cu o exuberanță pe care românii n-au mai avut-o din decembrie 1989, "Iliescu minte, Hagi președinte!". Dacă ar fi fost mai inteligentă, Televiziunea ar fi putut combina atît de originala strigătură cu o alta: "Maradona unde e, Hagi este regele!" și, astfel, ar fi tranșat pentru totdeauna, prin intermediul marelui fotbalist - suveran și președinte, totodată - dilema care dă coșmaruri puterii de azi din România, republică sau monarhie. **(Comentariu preluat de la postul de radio Deutsche Welle)**

În centrul orașului Galați, fiul primarului își clădește un palat cu două etaje

În municipiul Galați, la km zero, au început lucrările de construcție la un imobil, format din parter și două etaje - vila lui Cristofor Durbacă, fiul primarului Eugen Durbacă. Locatarii clădirii situate la aproximativ 1,5 metri de noul imobil, reclamă trepidațiile produse de utilajele de construcție. Însă cum clădirea în care locuiesc este naționalizată, ei riscă să fie evacuați. Amendat de Agenția de Protecția Mediului cu 200.000 lei, reclamat de cetățeni pentru distrugerea spațiului verde și tăierea arborilor din perimetru actualei construcții, Cristofor Durbacă achită pe loc amenda, zîmbește și așteaptă ca la 1 octombrie a.c. să se mute în "casă nouă". Constructorii au turnat fundația clădirii și acum lucrează la structura de rezistență a parterului.

Pe data de 19 august

Găgăuzii vor sărbători 50 de ani de la eliberarea de sub jugul germano-român

La Comrat, în Republica Moldova, au început pregătirile pentru manifestările prilejuite de "aniversarea pe data de 19 august a.c. a patru ani de la formarea Republicii Găgăuze (19 august 1990) și a 50 de ani de la eliberarea Găgăuziei de sub jugul ocupanților germano-români". A fost creat un comitet de organizare, în fruntea căruia a fost numit Nikolai Telpiz - vicepreședintele Sovietului Suprem din Comrat. Pe 19 august în Piața Victoriei din Comrat va fi organizată o adunare festivă la care au fost invitați să participe oaspeți din Abhazia, Osetia, Rusia, Turcia și Transnistria. Adunarea din 19 august a.c. va fi urmată, în perioada 22-24 august a.c., de alte festivități prilejuite de sărbătorirea "Zilei eliberării orașului Comrat și a localităților găgăuze de sub jugul ocupanților germano-români". Este posibil ca începînd cu 15 august a.c. accesul în Comrat să fie pus sub controlul unor patrule de cetățeni.

Mircea Druc cere retragerea sprijinului acordat de către România Guvernului Moldovei

■ **"Parlamentul de la Chișinău izbutește să îi lipsească pe românii moldoveni din teritoriile înstrăinate de siguranța și demnitatea apartenenței naționale", se arată într-un comunicat semnat de Mircea Druc**

"Jocul de-a «națiunea moldovenească și limba moldovenească», ridicat de promotorii antiromânismului de la Chișinău la rangul de politică de stat, transformă progresiv și vizibil actuala Republică Moldova într-un ostatec al imperialismului rus. Pe cînd Parlamentele Țărilor Baltice încearcă să apere drepturile legitime, ale autorităților, Parlamentul din Chișinău acționează împotriva intereselor populației românești, devenind, cu fiecare lege adoptată, continuatorul ideologiei și practicilor fostului regim totalitar sovietic, instrumentul politicii de falsificare a istoriei, factorul principal de anihilare a procesului transformărilor democratice și de renaștere națională inițiat în anul 1989. Populația județelor românești înstrăinate se vede din nou implicată contrar voinței sale, în cîmpul de tensiuni al unor decizii arbitrare, menite să îndepărteze definitiv de România teritoriile ocupate prin dictat imperial. Grăbiți să fixeze în Constituție denumirea limbii de stat în termenii "limbă moldovenească", oamenii politici de la Chișinău compar, în fața adevărului istoric și în fața opiniei publice mondiale, lipsiți de conștiință, de bun-simț și de demnitate. Cedînd presiunilor rusofile și panslaviste - o utopie bolșevică, sub aspectul practicii lingvistice și culturale - un act de genocid spiritual, sub aspect politic. Duplicitarul Parlament din Chișinău, aservit adversarilor poporului român, izbutește să îi lipsească pe românii moldoveni din teritoriile înstrăinate de siguranța și demnitatea apartenenței naționale. Partidul Național al Reîntregirii își exprimă protestul față de actele abuzive ale Parlamentului din Chișinău. Partidul Național al Reîntregirii consideră că, în contextul creat, sub masca democrației, la Chișinău se află instalat un parlament antiromânesc, față de care nu se mai justifică, în nici un fel, politica "bunei înțelegeri", politica de conciliere și susținere (ideologică și financiară). Partidul Național al Reîntregirii consideră îndreptățită și necesară în acest moment, retragerea susținerii acordate oficialităților de la Chișinău, delimitarea Parlamentului României de campaniile de deznaționalizare instrumentate la Chișinău, construirea relațiilor interparlamentare într-o cheie mai realistă, dat fiind că partenerul Parlamentului României se dovedește capabil să înalțe frauda și minciuna la nivel de lege, la rang de Constituție", se arată într-un comunicat de presă al Consiliului General al Partidului Național al Reîntregirii (președinte Mircea Druc)

ALL SOUND
casete audio înregistrate
angajează
MERCEOLOG - MANAGER
cu disponibilități fizice, intelectuale și morale
SALARIU PE MERIT !
Relații zilnic, str. Decebal nr.1, cam.20, numai între orele 8.00 - 9.00

Economisiți spațiul din locuința dumneavoastră folosind
USCĂTORUL EXTENSIBIL
După ce rufele se usucă, firele uscătorului extensibil pot fi pliate in cutia sa!
USCATORUL EXTENSIBIL oferă un spațiu pentru întins rufele de 3.66 metri, este ușor de montat și poate fi instalat oriunde: în balcon, în bucătărie sau în baie.
Vă puteți procura USCĂTORUL EXTENSIBIL numai de la magazinul VOGUE.

MOLDOLUX CĂMIN S.R.L.
MOBILIER ELEGANT PENTRU LOCUINȚE ELEGANTE
Str. Bucium 25
orar zilnic 9.00 - 17.00,
tel. 137807, fax: 127432

RADIO NORD-EST IAȘI
72,44 FM - STEREO
anunță organizarea unui concurs de selecție pentru ocuparea unor posturi de:
♦ realizator programe ♦
♦ reporter ♦
♦ editor ♦
Dacă sînteți tineri, activi, interesați de subiecte actuale, aveți prezență de spirit, calități legate de comunicare și o voce clară și plăcută, atunci nu ezitați. Depuneți un curriculum vitae și o motivație la sediul stației din B-dul Copou nr. 3 (clădirea "Consart") etaj 4.

Doriți să vă valorificați obiectele de artă și antichitățile pe care le dețineți?
Doriți să vă completați colecțiile particulare?
CASA DE LICITAȚIE
OASIS
a
S.C. SURSA MOLDOVEI S.A.
vă stă la dispoziție oferindu-vă servicii competente în domeniul licitației publice.
Relații suplimentare la telefon 127118 sau 127114.

Numai cu noi puteți cîștiga!
S.C. UNIVERSAL OCCIDENT S.R.L.
caută partener, posesor de spații comerciale, pentru comercializarea produselor din depozitul societății.
Relații la telefon: 127638,127640,127642

CAFEAUA DE DIMINEAȚĂ

Că ne aflăm în zodia graficii încearcă să ne convingă pictorul Mihai Zaiț

Aurel LEON

Există, s-a spus, o vreme a arhitecturii, o vreme a picturii, o vreme a sculpturii. A noastră s-ar părea să fie o vreme a graficii. De n-am cita decît invazia liniei funcționale implicată în sistemele signaletice, de n-am admite decît prestanța liniaturii de tip ingineresc implicată în artă, și încă am avea temei pentru atare afirmație. Acest "imperialism" este favorizat de evoluția obiectivă a artei - abolirea granițelor între speciile vizualului: al lor cel mai mic comun multiplu - semnul - coincide cu o unitate de expresie ce s-ar cuveni numită "grafem". Se poate releva în substratul artelor vizuale o structură, discursivă ori constructivă, de grafeme, acționînd ca o rețea de nuclee care asigură sensul și acuitatea informației în lumea contemporană. E măsurabil faptul că în numeroase direcții ale artei actuale, figurative sau nonfigurative (în imaginea pe care criticii americani o numesc "post-painterly", în pop-arta care include stilul benzilor desenate, în pictura abstract-expresionistă) sarcina apelului afectiv și intelectual este preluată de elementul grafic, fenomen direct legat de doctrinele circulației largi a artei care se refuză condiției de obiect de posesiune și stocaj. Actualitatea graficii e astfel rezultatul unei situații social-istorice al cărei cîmp depășește mult domeniul esteticului. Limbajul sistemelor cibernetice e grafic; limbajul statistic de asemenea. Grafica e solventul literaturii "digest" transformată în "benzi".

Teoretic cam așa ar trebui scris la rece despre grafică, dar cînd e vorba de Mihai Zaiț e puțin altfel. Pe vremuri, titulatura era "pictor, sculptor și arhitect", iar cînd un pictor termina culorile de ulei devenea acuarelist. Mai mult, toți uleiștii încep cu acuarela, considerînd-o un exercițiu necesar artistului plastic. Acest Mihai Zaiț care expune acum la Galeriile "Cupola" e la a 14-a expoziție personală dar, fiți atenți, la prima sa ieșire în public ca membru U.A.P., într-atît s-a înghesuit la titlu. Aceasta fiindcă Mihai e grafician prin dotare, nu prin certificat oficial.

L-am cunoscut acum mulți ani la școala din satul Rediu lui Tatar, într-o zi de primăvară. Parcă era sărbătoare sau așa mi s-a părut în sala de clasă gătită cu lucrări ale elevilor lui. Am rămas uluit. Pe pereții aceia coșcovi, din trei frunze ale pădurii și vreo păpușă de porumb se puteau scrie poeme grafice de puritate tonitziană. "Dacă alama devine trompetă, nu-i meritul ei", spune undeva Rimbaud. Dar cînd anotimpurile satului sînt evocate inefabil în grafică de colaj originală, e cert că totul a fost regizat de un maestru. Drept care, în anii aceia, Mihai Zaiț a făcut vîlvă cu elevii săi, fie că erau din sat

Mihai Zaiț - "Ca într-un basm, a jariștei ghirlandă"

și mai apoi din oraș. Deci, înainte de a "lua cuvîntul" în agora, Mihai Zaiț se dovedise un grafician rafinat. Și a venit apoi acuarela sa, acea grafică șoptită, acest bărbat bine clădit neputînd striga. La prima mea întîlnire cu această acuarelă simplă, făcută parcă fără meșteșug, fără artificii profesionale, m-am trezit spunînd din Bacovia:

"E toamnă, e foșnet, e somn,
Copacii pe stradă oftează,
E tuse, e plînset, e gol,
Și-i frig și burează".

Dar Mihai a perseverat în această acuarelă, cu totul alta decît ne-au obișnuit Cămăruț și Podoleanu, și urmărind-o prin ani, am trecut la tristețea lui Demostene Botez:

"Mamă,
Să-mi spui și unde atîția nori se duc,
De ce-au venit să nu mai fie soare,
De ce e cerul vînăt spre-nserare,
De ce sînt negre frunzele de nuc..."

Dar, vorba lui Maissoner: "Linia, fie și informă, ne dă o idee mai clară decît fraza cea mai armonioasă", așa că mă voi feri să descriu arta lui Mihai Zaiț. Cu atît mai mult cu cît el nu urmărește descrierea ci atmosfera, declanșarea sentimentului, mai precis a sentimentului general, de ansamblu. Iar melancolia lui nu e poză, adică e așa cum declara într-un interviu din 1978, graficianul Paul Erdös:

"În ceea ce mă privește, am devenit cu timpul mai melancolic (să fie de vină vîrsta?), poate că dorind să pătrund în esența unor resorturi intime - tentativă în fond temerară. Dar această tendință spre introspecție se observă și la artiști mai tineri, lucru care demonstrează că întreaga noastră creație plastică s-a apropiat mai mult de frămîntările lăuntrice ale oamenilor, încercînd, pe cît posibil, să răspundă unor întrebări, la drept vorbind, etern-umane. Exemplul cel mai elocvent ni-l oferă în literatură creația unor poeți ca Nichita Stănescu și Eugen Jebeleanu. Într-un fel, și în artele plastice s-a produs acel divorț cu epicizarea, divorțul de «povestea» cu eroi exemplari. Poate că și aceasta este una din trăsăturile sesizabile ale graficii românești contemporane; mi-aș permite însă să constat că și acest aspect își are într-o oarecare măsură reversul medaliei, în sensul că unii artiști neglijează uneori alte aspecte fundamentale ale vieții noastre.

Grafica trebuie să fie prezentă în actualitate. Există numeroase spații nepuse în evidență în ceea ce privește fenomenul artistic, există numeroase case de cultură, chiar și cămine culturale cu holuri nefolosite, există aceste numeroase spații apte să fie înfrumusețate."

Mihai Zaiț tinde către acea introspecție către frămîntările lăuntrice, dar o face discret, eliminînd din cadru orice amănunt care ar face ca să fie un cadru anume căutat. La el totul a frust, așa cum o pretinde genul: spontan, fără reveniri, neelaborat. Practicînd grafică de șevalet, nu de utilitate imediată, Mihai Zaiț e un pictor al culorilor de apă. Nu cunosc dacă la Școala nr. 16, unde e profesor, mai are un cenaclu la nivelul pe care arta lui îl pretinde. În orice caz, renunțînd la delimitarea dintre pictori și graficieni, avem de-a face cu un pictor al metaforei șoptite tandru din acuarelă. ■

Cetatea scufundată

Așa nu vom ajunge prea departe!

Liviu ANTONESEI

Pînă zilele trecute, credeam că procedeele incorecte, insultele, calomniile și insinuările sînt apanajul inalienabil al Puterii și al oamenilor acesteia. Scrisoarea datată 18 iulie 1984 și destinată redactorului șef al **Monitorului** mă face, din păcate, să-mi schimb opinia. Se pare că netrebnicii și ticăloșii au reușit să pătrundă și în rîndurile Opoziției. Dacă nu cumva scrisoarea este altceva decît ce dorește să pară - expresia "revoltei" unui grup de sprijinitori ai Opoziției - și anume o diversiune securistă. Am rugat redactorii **Monitorului** să publice mai întîi scrisoarea și abia după aceea să răspund eu preopinenților. Mi-au răspuns că au un principiu inflexibil - nu publică **scrisori anonime**. Acesta e primul semn de întrebare pe care mi l-a ridicat indignata scrisoare. Deși ea se încheie cu "drept care semnăm", de nicăieri nu pot fi aflate numele expeditorilor. Ea este "semnată" indescifrabil de cinci persoane, deși "semnăturile", după cît mă pricep la grafologie, par a fi "executate" de aceeași mînă! Curajoși polemiștii mei, dar anonimi din păcate!

Trecînd peste calificative și adjective - ce par preluate din **România Mare** - scrisoarea "anonim semnată" îmi reproșează faptul că aș fi "autorul real și moral al celor două articole" din **Monitorul** datat 16-17 iulie a.c. Care "două articole" nu știu, pentru că se vorbește numai despre unul singur, semnat "Lizuca și Patrocle". În ce privește respectivul articol, ar fi de spus cam următoarele:

1. Eu însumi am declarat redactorilor **Monitorului** că Lizuca și Patrocle - ale căror articole îmi plac de cele mai multe ori - par să fi înnebunit vorbind despre nu știu ce posibilă alianță între **PAC** și **PD** și despre candidatura lui Iliescu la o viitoare președinție din partea unei astfel de improbabile alianțe. În ce mă privește, nu pot fi nici "autorul real", nici cel "moral" al unui astfel de articol, pentru simplu motiv că, deși colaborator al ziarului, nu am reușit nici măcar să aflu cine se ascunde în spatele semnăturii amintite. Probabil este un pseudonim redacțional și semnează mai mulți cu el.

2. În ce privește opiniile mele despre Ion Iliescu, mă mir că preopinenții mei nu le cunosc. Le-am tot repetat în peste 100 de articole din cele vreo mie publicate de mine după Revoluție. Fără excepție, aceste articole sînt defavorabile - uneori chiar violent defavorabile - președintelui "ales și reales". Cum "semnatarii" se tot plîng că deși **Monitorul** e scump, ei îl cumpără, înțeleg că nu-l și citesc! Iar opiniile mele despre Ion Iliescu n-au nici o șansă să se schimbe pentru simplul motiv că sînt dintre cei convinși că el însuși n-o să se schimbe vreodată, că va rămîne aceeași mult prea grea piatră de moară pe umerii poporului român, pînă cînd Dumnezeu sau poporul român însuși vor decide că lucrurile nu mai pot merge așa.

3. O primă dezinformare calomnioasă e, deci, atribuirea către persoana mea a unui articol pe care nu l-am scris și a unor opinii pe care nu le am. De altfel, cine mă cunoaște știe că mi-am susținut întotdeauna opiniile în **nume propriu**. Dacă "semnatarii" chiar ar fi semnat scrisoarea, poate că i-aș fi dat în judecată, cum se cuvine, deși textul mi-a provocat mai mult scîrbă și mîhnire decît revoltă. Dar dezinformarea nu se oprește aici. "Scriitorii anonimi" povestesc un episod ce s-ar fi desfășurat la sediul **PAC** în vara lui 1992. Habar n-am despre ce este vorba, dacă e adevărat sau nu. Ceea ce este sigur e faptul că eu am intrat în **PAC** de-abia în ianuarie 1993, așa că nu puteam să am nimic în comun cu respectiva operațiune. Decît, poate, printr-o călătorie în timp, că tot le plac preopinenților mei scenariile de **science fiction**!

4. În ce privește boala d-lui Corneliu Coposu, aș fi cel dintîi bucuros să nu fie cea despre care se vorbește. De altfel, despre ea nu am vorbit decît cu dl. Vasile Lupu într-o întîlnire privată, fiind îngrijorat de cele auzite. "Scriitorii" de epistole anonime nu par să-și amintească, dar eu mi-am exprimat de mai multe ori admirația, în scris, pentru liderul țărănist. Iar pierderea unui asemenea lider ar fi greu de depășit pentru oricare partid, oricît ar fi el de puternic, oricîți alți lideri valoroși ar avea. În ce mă privește, îi doresc d-lui Coposu însănătoșire grabnică și putere de muncă.

5. Cît despre "tabăra comuniștilor", i-aș întreba ce făceau ei cînd, împreună cu oameni curajoși, ceream demisia lui Ceaușescu? Nu cumva băteau din palme cerînd "realegerea primului reales"? Dizident nu puteam să mă "autodeclar" pentru că n-am fost membru de partid și nu am avut de la ce să "dizidez"! Poate așa, un pic de opozant, nu?

Cam asta ar fi de spus. Ce rămîne, e o mare amărăciune, văzînd că au apărut și în Opoziție insulta, insinuarea, denunțul calomnios. Așa nu vom ajunge prea departe! Mai sper că scrisoarea aceasta nu vine într-adevăr de la cineva din Opoziție, ci e doar o contrafacere securistă, cum erau atîtea în 1990, cum și pare să fie după stil și după maniera de redactare - insulte, altribuiri abuzive, calomnii. ■

P.S. De obicei, polemizez cu plăcere. Acum, am un sentiment ciudat, realizînd că polemizez cu **nimeni.** După cum știau și vechii greci - ceea ce nu are nume **nu există.** Straniu sentiment! Solicit încă o dată "Monitorului" să publice anonima - e intens (des)calificantă pentru autorii ei. Ar fi păcat să se piardă un document de "inestimabilă valoare"!

BASARABIA ACUM

În Republica Moldova va fi constituționalizat cel mai mare fals istoric

M. M. COJOCARU

La data de 3 februarie 1994, ministrul Culturii, domnul regizor Ion Ungureanu, declara, în auzul și în văzul tuturor, la RTM, că la o întrevedere cu ambasadorul Rusiei din Chișinău, acesta i-a atras atenția că el nu vorbește limba română, ci limba moldovenească. Dînd publicității pe imagine de ecran acest incident, domnul ministru Ungureanu a dorit să știe toată lumea că la Moscova se află capătul firului teoriei neștiințifice după care ar exista o limbă moldovenească distinctă de limba română. Cine crede că Rusia a renunțat la hegemonism, se înșeală amarnic. Ea acționează zi și noapte prin interpuși și prin agenți diplomatici pentru a rupe în două romanitatea răsăriteană și pentru înlăturarea României de a mai vorbi în numele fraților noștri din Rusia, din sudul Basarabiei și de pe Bugul ucrainean, care nu se bucură de drepturile minorităților, neavînd școală, biserică și presă în alfabetul Romei. Iată deci cine era pe post de "profesor" și cine era pe post de "învățăcel".

Limba este criteriul principal după care poate fi recunoscut un popor sau un neam. Culmea absurdului constă în faptul că rușii sînt recunoscuți după limba rusă pe care o vorbesc, iar moldovenii și limba ce se pretinde moldovenească vor fi recunoscute după o denumire geografică regională. În timpul stalinismului tătarii erau împărțiți în mai multe etnii, tot pe baza unor denumiri ținutale, deși aveau limbă, cultură și teritoriu comune, în "marea țară a socialismului biruitor". Acest procedeu "de a împărți pentru a putea stăpîni" a ajuns și în spațiul neamului nostru.

Republica Moldova adoptă noua Constituție la presiunile ocupantului rus și aceasta reamintește de modul cum s-au redactat Regulamentele organice în anii 1829-1830 cînd, tot așa, s-au pus bazele unei legislații care ne-a tăiat toate legăturile cu trecutul sub oblăduirea consulului general Minciaki. Rusia încă nu este un stat de drept internațional deoarece nu respectă prevederile actului final de la Helsinki. Imixtiunile Rusiei sînt pretutindeni în viața popoarelor care și-au proclamat statalitatea, suveranitatea și independența. O Constituție adoptată cu o armată străină pe propriul teritoriu, nu poate dura în timp. Conștiința unității, romanității și a latinității neamului românesc nu va putea fi oprită, chiar dacă se va menține pedeapsa cu moartea. Grupul Ilașcu, pedepsit pentru motive de conștiință națională unitară, este un exemplu tipic în acest sens. Nu Smirnov este de vină, ci armata Rusiei care nu se dă dusă de pe un teritoriu aparținînd Republicii Moldova. Numai în condiții de libertate deplină se pot pune bazele unei noi Constituții, dacă cea votată după proclamarea independenței este într-adevăr depășită. ■

PUNCTE DE VEDERE

Emanuelle și privatizarea în masă

Florea IONCIOAIA

Întotdeauna l-am bănuit pe dl. Văcăroiu de inteligență ascunsă. Dincolo de talentul său de țap ispășitor, de aureola de mic slujbaș căruia îi place vodca și care, imperturbabil, ne spune de vreo doi ani încoace în fiecare duminică seara cum crește nivelul de trai ca iarba în luncă, e ceva enigmatic în acest om. Este imposbil, mi-am spus, ca sub această față anonimă să nu se ascundă ceva: o viclenie, o mică strategie, invizibilă gloatei, o soluție genială care să ne scoată din nenorocire. Și nu m-am înșelat. Coborînd urechea la nemulțumirea populației, înțeleptul Văcăroiu a descoperit privatizarea în masă. Capitalismul popular de stat. Modelul Thatcher revăzut și adăugit cu ideile doctrinei Iliescu.

Toată lumea se întreabă ce e cu acest nou program de privatizare în masă. Tehnic imposibil, spun chiar oamenii Guvernului. Certificatele vechi au intrat deja într-un mecanism de piață, au fost investite, statul le-a garantat valoarea și dreptul de a fi vîndute. În plus, operațiunea, pe lîngă că e foarte scumpă, nu rezolvă economic nimic, cel puțin dacă ne luăm după manualele clasice de economie. Sau după bunul simț. În schimb, apare un mare pericol în faptul că statul nu-și respectă propriile reguli, că intervine în mecanismele, oricum timide, ale pieței libere și, mai ales, că nu respectă principiul proprietății.

Proprietatea este principala sursă a creșterii economice și a stabilității politice într-un stat democratic. Nimeni nu investește în ceva dacă știe că nu va putea beneficia maximum posibil de aceasta. Piața neorganizată se datorează d-lui Văcăroiu și altora ca el, care au lăsat-o în uitare de trei ani, de la lansarea certificatelor. Dacă se privatiza realmente repede și corect, speculațiile ar fi fost mult temperate. Apoi, în economie, ideea de justiție este falimentară. În plus, dl. Văcăroiu nu e un om de partid, de ce s-ar interesa atît de mult de nemulțumirile populației? Dar de ce ar fi populația nemulțumită? Fiecare a cumpărat și a vîndut liber, după cum l-a dus capul. Riscul a fost inclus în afacere.

Miza nu e însă nici frînarea operațiunilor speculative, nici justiția socială ci, cum spunea cineva, controlul statului-PDSR asupra economiei. Totuși, nu trebuie să-l subestimăm pe dl. Văcăroiu. E un fapt care a scăpat pînă acum: dl. Văcăroiu dă viață modelului său de privatizare în același timp în care televiziunea națională, conștientă de misiunea sa educativă pe lîngă națiune, lansează serialul de super-succes "Emanuelle". Căci, care e filosofia d-nei în chestie? Ea nu este o tîrfă sau o simplă tîrfă. Ea spune, ca și dl. Văcăroiu, că a iubi nu înseamnă obligatoriu a avea în proprietate corpul și sufletul cuiva, ci doar într-o posesie, foarte temporară și foarte intensă. Plăcerea e separată de iubire, ca și ideea de succes economic de proprietate, copiii de părinți și morala de tot felul de alte lucruri anacronice. Un cuplu fericit e un cuplu care se iubește, spune d-na Emanuelle, care se posedă, merge la Primărie, dar care e liber în rest. Corpul fiecăruia aparține tuturor, iar libertatea simțurilor trebuie s-o însoțească pe cea a întreprinzătorului, într-o deplină democrație și toleranță. Totul e să nu pui la inimă. Femeia în speță, ca figură culturală a plăcerii, senzualității și armoniei universale, va căpăta, în fine, poziția socială pe care o merită de atît timp, căci devine simbolul statului-bordel, în care nimeni nu are nimic, nimeni nu e gelos pe nimeni, toți au acces la toate. Privatizarea în masă acordă fiecărui român dreptul la un certificat-Emanuelle.

Nu se va mai pune problema moralei, care are la bază ideea că fiecare individ are numai ceea ce merită și într-o cantitate limitată, dincolo de care apare condiția de ilicit, pentru că ideea de morală nu va mai exista. Nu vor mai exista vinovați cînd toată lumea va fi vinovată, spunea cineva. O morală legată de proprietate și tradiții, care să blocheze spiritul de inițiativă și libertate umană. Revoluția sexuală și revoluția socială merg mînă în mînă, așa cum spunea Marx. Fără tabuuri, fără prejudecăți și fără rețineri, ca tot românul să prospere. Emanuelle va juca rolul sticlei lui Keynes, cel care, pentru a ieși din criză, sugera, mai mult sau mai puțin simbolic, îngroparea de către Guvern a unei sticle în pămînt, care va declanșa un proces în lanț. Se vor văuta tîrnăcoape, buldozere, cererea este reabilitată, economia se deblochează, circuitele economice se refac.

Este limpede că, odată cu implementarea filosofiei Emanuelle, sexualitatea românilor va cunoaște o mutație esențială, de nivel calitativ și cantitativ, în același timp. Și chiar dacă, la început, vor fi anumite probleme, căci va trebui să se importe masiv anticoncepționale, prezervative și restul de arsenal pentru o veritabilă libertate a plăcerii, cu timpul însă, Guvernul, care va proteja ca și pînă acum industria națională, va stimula producția autohtonă care, datorită exploziei cererii, va deveni tot mai competitivă, ajungînd treptat să devină cel mai mare exportator de astfel de produse din lume. Ideea nu e cu totul exotică, dacă ne gîndim la celebra, deși mai puțin cunoscută la noi, doctrină Thai.

Thailanda e o țară în care n-am fost și în care nu țin să mă duc niciodată, dacă se va putea. Despre care nu știu decît că are în frunte un mare stat major, în original, care guvernează o populație foarte veselă, formată mai ales din tîrfe, bolnavi de Sida și copii abandonați. Am văzut un reportaj la BBC mai demult și îmi amintesc însă că totuși, sub această conducere luminată, nivelul de trai crescuse substanțial și oarecum surprinzător. Totul venea de la faptul că fetele thai, recunoscute ca fiind cele mai bune dansatoare de streap-tease din lume, învățaseră să folosească prezervativele. Asta deblocase industria turistică și investițiile străine și aducea cea mai mare parte a rezervelor valutare ale țării. Se inventaseră chiar prezervative pentru femei, dar s-a renunțat după ce se constatase că erau prea scumpe, ridicau prețul de cost al mărfii, scădeau productivitatea, beneficiile și ameninșau nivelul de trai, mîndria Guvernului.

Dar România poate deveni mai mult decît Thailanda, care n-are nici fetele, nici peisajul de basm și nici imaginația debordantă pe care le avem noi, o adevărată insulă a plăcerilor. Turismul va cunoaște proporții de neimaginat, dolarul va ajunge convertibil cu leul și așa mai departe. Emanuelle va deveni simbolul reușitei noastre economice, expresia sublimată a geniului național, așa cum faimoasa Marianne este simbolul triumfului republicii franceze. Un viitor radios și extatic ne așteaptă. ■

Interviu cu deputatul P.L. '93 de Iași, Dan Trepcea

Grupul nostru este recunoscut ca fiind "motorul" Opoziției

- Cu ce prilej sînteți în Iași?

- Mă aflu în Iași pentru rezolvarea unor probleme organizatorice ale filialei noastre județene legate de obținerea, sau, mai bine zis, de reobținerea sediului din Iași, precum și de definitivarea candidaturii noastre pentru alegerile de primar din Schitu Duca. Par, la prima vedere, niște probleme simple, dar, credeți-mă, nu a fost deloc așa. În sfîrșit, totul e bine cînd se termină cu bine și sper ca sfîrșitul acestor probleme să constituie un nou început pentru organizația județeană Iași a PL '93.

- Cu ce rezultate pentru P.L.' 93 s-a încheiat sesiunea parlamentară actuală?

- Sigur că dacă privim această sesiune prisma rezultatelor voturilor de la moțiunea de cenzură și de la cererea de suspendare a Președintelui, am fi înclinați să credem că rezultatele sînt negative. Dar numai faptul că s-a ajuns la discutarea unor asemenea documente și cereri ale Opoziției constituie în sine adevărate victorii. Și, pe deasupra, nu trebuie uitat că din această sesiune, grupul nostru parlamentar, avînd, după cum se știe, două "rădăcini" politice, a ieșit mult mai întărit și mai rodat, fiind recunoscut ca unul dintre "motoarele" Opoziției.

- Ce spuneți despre posibila alianță dintre P.N.L. Quintus, P.A.C. și P.N.L.-C.D.?

- Ea denotă slăbiciunea componentelor acestei alianțe precum și a alianței însăși, pentru că P.A.C. recunoaște astfel că pierde teren atît în interiorul Convenției Democratice, cît și în afara sa, fiind incapabilă de progrese organizatorice în teritoriu. Pe de altă parte, din punctul de vedere al doctrinei, P.A.C. a devenit, în ciuda unor declarații super-liberale ale domnului Manolescu, un partid non-liberal, văduvit cum este de gruparea civic-liberală, care a fost îndepărtată chiar de către dl. Manolescu însuși. În același timp, P.N.L. (Quintus) trebuie să prindă un tren parlamentar care să-l reconecteze la realitatea politică și să-l transforme într-un partener onorabil pentru Cotroceni și P.D.S.R. În ceea ce privește P.N.L.-C.D., acesta depinde de inspirația domnului Cerveni, care pînă acum a reușit să se dovedească de o foarte bună calitate. Nu cred că domnul Cerveni va face greșeala de a participa la această "glumă" opozițională, care nu face decît să se constituie într-un prolog la dorința P.N.L. și a P.D.S.R. de a vedea dispărînd Convenția Democratică.

- Ultima declarație a lui V. Gabrielescu vă incriminează. Ce ziceți?

- Nu cred că ea a fost făcută în special pentru noi. Ea a fost făcută pe fondul unor tensiuni interne ale P.N.Ț.-C.D. datorate nesiguranței privind posibilitatea domnului Corneliu Coposu de a mai conduce acest partid. Este probabil că s-a declanșat un soi de campanie electorală interioară în cadrul P.N.Ț.-C.D., iar domnul Gabrielescu nu a făcut decît să-și joace cartea. În orice caz, aprecierile domniei sale ne lasă indiferenți și nu vor afecta relațiile noastre calde cu P.N.Ț.-C.D. **(a consemnat Dorin POPA)**

ESTE TIMPUL SĂ OPTAȚI PENTRU CALITATE!

Magazinul AVATTI vă oferă produse electronice AUDIO-VIDEO ale celor mai renumite mărci din domeniu:

*TV PHILIPS D.51	- 920.400 lei
*TV PHILIPS D.54 TXT	- 1.197.700 lei
*TV SONY D.51 TXT	- 1.652.000 lei
*TV SONY D.51	- 1.149.910 lei
*TV GRUNDIG D.51 TXT	- 749.300 lei
*TV GRUNDG D.54 TXT	- 899.750 lei
*TV MEGAVISION D.51	- 524.510 lei
*TV MEGAVISION D.51 TXT	- 569.940 lei

Puteți cumpăra și cu plata în rate!

Adresa noastră: str. Ștefan cel Mare și Sfînt nr. 11.
Telefon 112810, 174054.

Lovitură de stat în cea mai mică țară a Africii negre

■ Washingtonul îl ajută pe președintele Gambiei să dialogheze cu rebelii

Radioul gambian continuă să difuzeze comunicatul anunțînd preluarea puterii de către militari Postul de radio oficial gambian, captat la Dakar, continua sîmbătă seara să difuzeze, pe fond de muzică militară, comunicatul forțelor armate anunțînd preluarea puterii în Gambia, fără a furniza noi indicii referitoare la situația din țară.

Comitetul Militar Provizoriu, format din patru locotenenți, care conduce de acum țara, nu și-a definitivat încă programul. Acest comitet este "o structură tranzitorie" care vrea să conducă țara spre democrație și combaterea corupției, se arată în comunicat.

Forțele armate gambiene, care l-au răsturnat de la putere pe președintele Dawda Jawara, aflat în fruntea statului de la declararea independenței, în 1965, afirmă că vor să întrețină relații privilegiate cu țările vecine - Senegal, de care

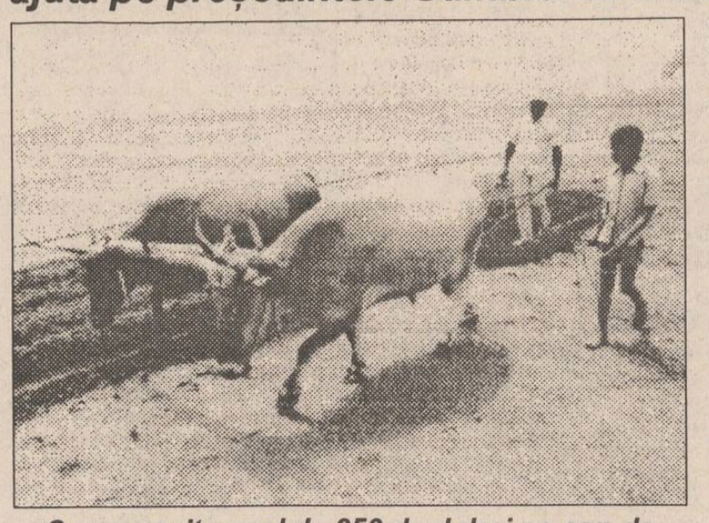

Cu un venit anual de 250 de dolari pe cap de locuitor, Gambia ocupă un nedorit loc fruntaș în clasamentul celor mai sărace țări ale lumii

Gambia este enclavată, Guineea Bisau și Guineea, dar și cu cele trei state anglofone din regiune, Nigeria, Sierra Leone și Ghana, se afirmă în comunicat.

Comunicațiile cu Gambia erau sîmbătă seara întrerupte în continuare. De asemenea, aeroportul din Banjul și frontierele terestre rămîn închise. Autoritățile militare au impus restricții de circulație între orele 19,00 și 7,00 (ora locală).

Statele Unite îl ajută pe președintele Gambiei Dawda Karaiba Jawara, refugiat pe o navă militară americană, în încercarea acestuia de a lua contact cu militarii care l-au alungat de la putere, a informat sîmbătă un purtător de cuvînt al departamentului de stat, citat de France Presse.

Șeful de stat, în vîrstă de 70 de ani, dorește să găsească mijloacele de a-și readuce țara pe calea democrației, a declarat sursa citată.

Un responsabil american a afirmat, sub rezerva anonimatului, că președintelui Jawara i s-a permis să folosească echipamentul de comunicații al navei militare americane din portul Banjul, la bordul căreia se află.

"Adepții Domnului" sînt autorii atentatelor din Buenos Aires și Panama

■ numărul morților și al răniților în cele două sîngeroase atacuri se ridică la peste 200 de persoane

O grupare musulmană necunoscută, cu sediul în Liban, a revendicat atentatul care a avut loc la începutul acestei săptămîni, la sediul pricipalei organizații evreiești, din Buenos Aires, soldat cu 100 de victime. În cadrul unei declarații publicate în ediția de sîmbătă a ziarului "an-Nahar", care apare la Beirut, organizația "Adepții Domnului" a revendicat și explozia petrecută cu cîteva zile în urmă, în Panama, la bordul unui avion de pasageri, explozie soldată cu moartea a 21 de persoane, în majoritate evrei. "Forțele noastè au organizat unități sinucigașe ce luptă pentru restabilirea demnității arabe și islamice, și care vor combate sionismul", avertizează documentul, ce este redactat în limba arabă. "Ceea ce s-a întîmplat în Argentina și în Panama reprezintă doar un început. Vom continua pentru a distruge sionismul oriunde s-ar afla și pînă cînd lumea va fi guvernată de justiție, prin respectarea legii musulmane", se mai arată în cuprinsul declarației, citată de REUTER. În același context, sînt formulate critice vehemente la adresa liderului palestinian, Yasser Arafat, și a regelui Hussein al Iordaniei, pentru negocierile de pace pe care aceștia le-au angajat cu statul evreu.

Anterior, liderul comunității evreiești din Panama își exprimase bănuiala că "teroriștii" s-au aflat în spatele catastrofei aviatice din Panama, soldată cu moartea tuturor persoanelor aflate la bordul aparatului, majoritatea evrei. "Avem puternice suspiciuni că incidentul a fost un act terorist îndreptat împotriva comunității noastre", a declarat Abraham Mizrachi, șeful organizației evreiești din Panama, neoferind însă nici o dovadă în sprijinul afirmațiilor sale. Organizația deține informații potrivit cărora avionul a fost aruncat în aer "pentru a sabota procesul de pace din Orientul Mijlociu", a adăugat Mizrachi, citat de REUTER.

Materialul exploziv care a distrus luni clădirea unei asociații evreiești din Buenos Aires (Argentina) a fost plasat într-un automobil-capcană, a declarat responsabilul Securității din capitala argentiniană, Alberto Piotti, citat de agențiile Reuter și France Presse.

Anchetatorii au ajuns la concluzia că pereții automobilului-capcană, care a explodat în capitala Argentinei, erau fortificați în așa fel încît unda de șoc să fie orientată spre clădire, a adăugat Piotti. Un alt expert în probleme militare, locotenent-colonelul Carlos Beglioli, a afirmat, la rîndul său, că pentru realizarea unei asemenea deflagrații a fost necesară o cantitate de cel puțin 100 kg de material exploziv - un amestec de nitrat de amoniu și aluminiu.

Comparativ cu celelalte state din CSI

Georgia a înregistrat cel mai mare declin al producției industriale

Dintre țările membre ale Comunității Statelor Independente (CSI), Georgia a înregistrat cel mai însemnat declin al producției industriale, care a scăzut cu 50% în prima jumătate a anului 1994, față de aceeași perioadă a anului trecut, a anunțat vineri agenția de presă Interfax, citată de REUTER. Declinul este însă general, producția industrială a Ucrainei scăzînd cu 36%, raportat la aceeași perioadă, iar cele ale Turkmenistanului, Kirghizstanului și Belarusului cu, respectiv, 33%, 32% și 31,5%. Producția Moldovei s-a redus cu 30%, cea a Kazahstanului cu 29%, iar cea a Azerbaidjanului cu 25%. Toate statele din CSI se confruntă cu dificultățile survenite datorită slăbirii legăturilor comerciale interstatale și datoriilor uriașe către Rusia, care le furnizează combustibili și energie la prețul de pe piețele internaționale. Rusia, la rîndul său, a raportat un declin al producției de 25,8%, mai puțin decît media CSI, care este de 27,6%. Sub această medie se situează atît Tadjikistanul, cu o scădere de 20%, cît și Uzbekistanul, cu 4%. Armenia, a cărei economie a fost afectată de o serie de explozii ale unei conducte de gaz care traversează Georgia, a fost singurul stat care a raportat o creștere (de 4%) a producției industriale. Economiștii recomandă însă ca aceste date să fie privite cu prudență, ele putînd fi deformate fie datorită imposibilității de a aprecia exact evoluția producătorilor din sectorul privat, fie din motive politice.

Cuplurile de lesbiene sînt ocolite de SIDA

■ în general, practicile sexuale considerate riscante sînt sexul oral, anal, împărțirea "jucăriilor" sexuale și diverse alte deviații de la relațiile heterosexuale

Cuplurile de lesbiene se pare că se află la adăpost de contactarea virusului HIV, cu toate că ele practică relații sexuale considerate riscante, au declarat specialiștii italieni, preluați de REUTER. Un grup de medici de la Universitatea din Torino au descoperit că formele variate de sex oral pe care le practică cuplurile de lesbiene nu permit transmiterea la parteneră a virusului HIV. Studiul a fost efectuat pe 18 cupluri de lesbiene, în care una dintre parteneră era seropozitivă. După 6 luni de constante practici sexuale considerate riscante, partenerele neinfectate nu au contactat virusul. Cu alte cuvinte, nu s-a găsit nici o dovadă de transmitere a bolii de la femeie la femeie. Partenerele seropozitive au fost contaminate prin seringi afectate sau prin relații sexuale heterosexuale, în trecut. Practicile sexuale considerate riscante sînt sexul oral, anal, împărțirea "jucăriilor" sexuale și diverse alte deviații de la relațiile heterosexuale.

Doi subordonați ai lui Berlusconi au fost arestați

■ acțiunea justiției italiene a survenit la doar două zile după ce premierul a renunțat la un controversat proiect de lege privind chestiunea detențiunii preventive

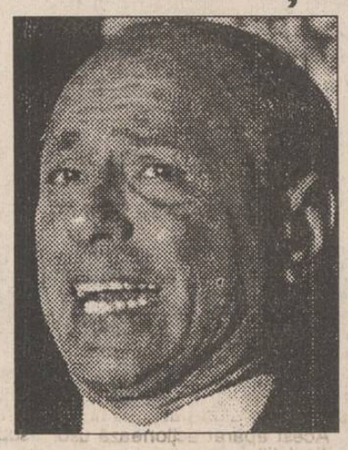

Justiția italiană a emis sîmbătă mandate de arestare pentru doi funcționari superiori de la Grupul "Fininvest" al premierului Silvio Berlusconi, transmite Reuter.

Directorul economic Salvatore Sciascia și adjunctul său Gianmarco Rizzi, acuzați de nereguli financiare, se găsesc printre cei douăzeci de oameni de afaceri arestați în aceeași zi în cadrul operațiunii "Mîinile curate". O parte dintre arestări au fost deja efectuate.

Măsura anunțată de surse ale Justiției survine la numai două zile după ce premierul Berlusconi și-a retras proiectul de legi care limita puterea judecătorească în chestiunea detenției preventive.

Primarul Parisului va da în judecată revista "Le Nouvel Observateur"

■ aceasta a publicat o fotografie în care Jacques Chirac era surprins sărind un gard

Primarul capitalei franceze, Jacques Chirac, a declarat că va da în judecată o revistă săptămînală, care a publicat pe copertă o poză a cunoscutului politician, "sărind peste gard" la metroul parizian, informează REUTER. Chirac s-a decis să dea în judecată "Le Nouvel Observateur" pentru a obține o condamnare simbolică a ceea ce el a denumit o "serioasă violare a eticii presei", a declarat primarul parizian. Săptămînalul respectiv a publicat pe copertă o fotografie a unui Jacques Chirac tînăr, care sărea voios peste bara de protecție de la metrou, în încercarea de a "economisi" cîțiva franci. Primarul a declarat însă că fotografia a fost luată cu 18 ani în urmă, fiind "o glumă", chiar în prezența personalului metroului, și s-a datorat unei defecțiuni a aparatelor respective. "Le Nouvel Observateur" a publicat fotografia, nespecificînd numele contravenientului, încadrată de titlul "Trișori în Franța". Chirac are motive să fie îngrijorat de imaginea sa publică, deocamdată nu dintre cele mai favorabile. Fotografia a fost urmată de un articol despre cei ce eludează legile franceze. S-a descoperit, astfel, că unul din cinci călători nu-și compostează bilet în mijloacele de transport, iar unul din patru parchează în locurile rezervate handicapaților. De asemenea, 7% dintre francezi au eludat sistemul de impozitare, iar 12% nu și-au declarat vîrsta adevărată.

Deși a încetat din viață

Kim Ir-sen continuă să facă victime

■ la vestea morții acestuia, mulți nord-coreeni au făcut infarct

Mulți nord-coreeni au decedat subit în timp ce-l plîngeau pe "Marele Lider" Kim Ir-sen, a anunțat recent agenția Itar-Tass citată de REUTER. În marea lor majoritate bătrîni, aceștia au murit în urma unor atacuri de cord suferite după anunțarea oficială a încetării din viață a liderului nord-coreean, pe data de 8 iulie. Mulți alții au murit ca urmare a congestiei cerebrale generată de timpul îndelungat petrecut în soare în fața monumentelor dedicate Conducătorului. Sursa citată afirmă că nu se poate cunoaște numărul total al celor decedați ca rezultat al tuturor zilelor oficiale de doliu.

Pe de altă parte, publicarea unor documente de arhivă referitoare la perioada anilor '50 și declarația Ministerului de Externe al Coreei de Sud în legătură cu vinovăția defunctului președinte al RPD Coreene, Kim Ir-sen, în declanșarea războiului din peninsulă, au provocat o reacție extrem de negativă din partea Phenianului, care a calificat acest lucru ca o declarație de război. În comentariul agenției oficiale de informații a Coreei de Nord se subliniază că aceasta este o provocare voită cu scopul de a readuce relațiile dintre cele două state la perioada confruntărilor.

Președintele Croației nu este iubit de musulmani

■ locuitorii orașului Mostar i-au strigat lui Franjo Tudjman, în timp ce acesta se plimba pe străzile orașului: "Fascistule, pleacă acasă!"

Președintele croat Franjo Tudjman s-a aventurat pe străzile părții musulmane a orașului Mostar, înconjurat de o puternică gardă de corp. El s-a alăturat grupului condus de ministrul german de Externe, Klaus Kinkel, pentru a efectua un tur al părții musulmane a acestui oraș, după inaugurarea, cu o zi în urmă, a administrației Uniunii Europene, care va reconstrui orașul și va reconcilia comunitățile musulmană și croată. Kinkel și noul administrator al Uniunii Europene, Hans Koschnick, au fost ovaționați iar Tudjman a fost huiduit de locuitorii musulmani, care strigau: "Asasinule, unde sunt copiii noștri?" și "Fascistule, pleacă acasă!"

La turnarea unui film în Hollywood

500 de figuranți s-au luat la bătaie

Turnarea unei scene de bătălie medievală, care va face parte din filmul hollywoodian "Braveheart", cu binecunoscutul actor Mel Gibson, s-a transformat într-o tragedie, cînd sute de figuranți și-au luat rolul prea în serios și au început să se bată de-a binelea, trasmite Reuter.

Ca urmare, circa 500 de figuranți, rezerviști ai armatei irlandeze, se află în spitalul din Currash, cei mai mulți cu răni deschise și contuzii. Reconstituind bătălia din anul 1297 dintre armata condusă de căpetenia locală William Wallace și englezi, figuranții au uitat că este vorba doar de un film și au început să se lovească fără cruțare cu săbii de lemn, topoare și lănci. Căutînd să explice incidentul, un ofițer de poliție locală a declarat: "Rezerviștii armatei irlandeze nu prea au multe ocazii de a se implica în acțiuni reale și aceasta ar fi singura șansă pe care o vor avea vreodată".

TELEX

■ Captură de heroină la frontiera bulgaro-turcă

Vameșii bulgari au descoperit, zilele trecute, la punctul de trecere "Kapitan Andreev" de la frontiera bulgaro-turcă, peste 67 kilograme de heroină. Stupefiantele au fost ascunse în patru automobile care circulau în tranzit din Turcia spre Serbia, Macedonia și România.

■ A apărut Mișcarea pentru Reunificarea Cehiei si Slovaciei

După un an și jumătate de la divizarea Cehoslovaciei în două state independente, a apărut o mișcare politică care își propune reunificarea acestora - s-a declarat la Congresul de constituire a Mișcării pentru Dezvoltarea Cehiei și Slovaciei, ce a avut loc la Bratislava. Înființarea acestei mișcări - s-a menționat la Congres - este o reacție la adresa abuzurilor politice.

■ Poliția portugheză a confiscat șase tone de hașiș

Poliția portugheză a capturat un transport-record de șase tone de hașiș și a arestat două persoane presupuse a face parte dintr-o vastă rețea de traficanți de droguri, au informat sîmbătă surse ale poliției, preluate de REUTER. Hașișul, ambalat în saci cîntărind între 25 și 30 de kilograme, a fost livrat maritim din Maroc către portul sudic portughez, Algrave, și era destinat pieții europene, în special Olandei. De organizarea operațiunii, poliția portugheză suspectează o bandă de traficanți galicieni.

■ Un nou atentat la Budapesta

Poliția ungară a declanșat o vastă operațiune de capturare a 4 persoane bănuite a fi plasat o bombă la intrarea Bisericii "Sf. Matei" din centrul Budapestei. Explozia nu a produs victime, dar avariile provocate unor vitralii și unor părți de zidărie vor necesita cheltuieli de peste 250.000 de dolari. Poliția crede că atentatul poate fi pus în legătură cu cel similar asupra clădirii Parlamentului, survenit luna trecută, și cu alte explozii din orașul Szeged.

Începînd de astăzi, la toate chioșcurile și la toți difuzorii, puteți găsi o nouă povestire de excepție a celebrului romancier ieșean Valentin B. Mihu:

ASASINAT LA IAȘI

La Iași este pe cale să se petreacă o crimă. Viața unui președinte se află în pericol. Două femei foarte frumoase, un ofițer și un agent secret se regăsesc într-o luptă încleștată. Cine este Andrei, cine sînt femeile frumoase și cum se țese în jurul lor o plasă de crime și dragoste, citiți astăzi în ASASINAT LA IAȘI. Cine moare și cine scapă în noua povestire a celebrului Valentin B. Mihu.

ASASINAT LA IAȘI

Cumpărați chiar astăzi această uimitoare povestire din colecția de succes "Povestiri pentru toți"

S.C. CERAMICA S.A Iași

• menține nemodificate prețurile de livrare la produsele ceramice pînă la data de 31 iulie 1994, dată de la care își anunță intenția de majorare a prețurilor la aceste produse, majorare datorată creșterii prețurilor la piesele de schimb.

• anunță deschiderea unui ATELIER SERVICE AUTO cu MAGAZIN DE PIESE AUTO. Relații la tel. 135590, interior 133. Adresa unității: Calea Chișinăului nr. 176

• închiriază cantină pentru diverse ocazii (nunți, botezuri, banchete, onomastici etc.). Relații la tel. 135590.

S.C. CERAMICA S.A Iași

Calea Chișinăului nr. 176; tel. 032/135590, fax 032/130807

FRAROM IAȘI S.R.L.

VĂ OFERĂ, LA CELE MAI MICI PREȚURI, PE O PERIOADĂ LIMITATĂ

TELEVIZOARELE COLOR

NIPPON 539.000 lei

ALFA 396.000 lei

- diagonala 51 cm
- telecomandă infraroșu
- 40 - 90 programe
- afișaj comenzi pe ecran
- sleep timer 120 minute
- demegnetizare automată a tubului cinescop
- mufă EUROSCART
- garanție 1 - 3 ani

Magazinele noastre sînt deschise zilnic, între orele 10^{00}-19^{00}.
Telefon 112122, 112180

Vă așteptăm!

MICA PUBLICITATE

La porțile Orientului, un ziar în stil occidental

COTIDIANUL

Poziția 1003 în catalogul presei
Abonamentele se pot contracta la orice oficiu poștal din țară

The Times of Romania

Cea mai citită publicație în limba engleză tipărită în România publică anunțurile dumneavoastră pentru cititorii din străinătate și pentru turiștii străini din țară.

Puteți publica în **The Times of Romania** *anunțuri matrimoniale, cereri și oferte de asociere, oferte și cereri de mînă de lucru, oferte turistice, alte anunțuri.*

The Times of Romania *se distribuie săptămînal în marile hoteluri din țară, în ambasade, în consulate, tuturor companiilor mixte din România și în 18 țări din Europa de Vest și din S.U.A., pe bază de abonament.*

Anunțurile dumneavoastră se primesc zilnic, la sediul cotidianului **MONITORUL**. *Traducerea anunțurilor în limba engleză este asigurată de serviciul de specialitate al săptămînalului* **The Times of Romania**.

Societățile cu capital privat, persoanele juridice sau fizice interesate să devină membri ai CNIPMMR pot obține relații suplimentare la sediul filialei Iași, aflat în incinta S.C. COMAT S.A.; persoana de contact: ec. Silvia Spanache, tel. 032/156300, int. 16.

ROCKERI

În fiecare seară, începînd cu ora 18[00], audiții muzicale ROCK, oferite de *Radio NORD-EST*, completate de o bere rece oferită de firma **NOS**, în atmosfera plăcută, relaxantă și tinerească din

ȘTRAND

MUZICĂ BUNĂ, PREȚURI MINIME

CABINET MEDICAL

MEDISAN

str. Theodor Burada 6
(lîngă Liceul de Muzică)
Informații și programări
la tel. 112925, 114274.

consultații și tratamente de: BALNEOLOGIE, REUMATOLOGIE, podologie (picior plat), infiltrații și acupunctură în boli ale coloanei vertebrale și articulațiilor - dr. VLAD DORIN BEJAN; BOLI INTERNE, BOLI ALE SÎNGELUI sindroame mielo și limfoproliferative, hemoragipare, anemii, colagenoze - dr. TURTUREANU-HANGANU ECATERINA; BOLI NEUROLOGICE - dr. DAN CUCIUREANU și BOLI NEUROCHIRURGICALE, dureri ale nervilor, cefalee-migrenă (neuroliză) - dr. GHEORGHE SĂNDULESCU; BOLI DE PIELE, VENERICE, DERMATOCHIRURGIE, psoriazis, eczeme, micoze, cancere ale pielii, acnee, boli ale părului și unghiilor, cauterizări, distrugerea firelor de păr de pe față, dermatocosmetică dr. ADRIAN VASILCA.

AGENȚIA DE TURISM MOLDAVIA

Iași, str. 14 Decembrie 1989, nr. 4
(fost Ștefan cel Mare nr. 4)

organizează excursii în țările:
TURCIA 27-30 iulie; POLONIA 23-28 iulie;
Excursie de 9 zile în TURCIA,
NOU cu plecare pe 15 ale lunilor august, septembrie, octombrie, pe itinerariul
ISTAMBUL-CEANACALE-TROIA-PERGAMON-EFES-IZMIR

Agenția oferă locuri pe LITORAL în stațiunea **SATURN**, la hotel și căsuțe, precum și bilete în toate stațiunile din țară.

Înscrieri și informații la sediul agenției și la telefon 112564, zilnic între orele 7,30-19,30.

ȘOFERII!

Cel mai ieftin ulei american original se află acum în Iași!

MEGA OIL

Este recomandat a fi folosit pentru toate tipurile de motoare (benzină, motorină). 20W40; 15W40; SAE40

La prețul de numai 4750 lei/litru veți găsi aceste tipuri de ulei la următoarele magazine și stații service:
■ **AUTO MOTO VELO** Păcurari ■
■ **SILVANA** - Piața Păcurari ■
■ **AUTOSERVICE** Păcurari ■
■ **MONTEGO** - Păcurari ■
■ **DACIA** - B-dul Independenței ■
■ **IGMA** - lîngă Mănăstirea Golia ■
■ **IMPEX CLEDOR** - str. Armeană ■
■ **FIX** (Reprezentanța PREMS) - lîngă Patinoar ■
■ **INTERAUTO** - Oancea ■
și la stația de benzină **MACEDONIA.**

Garantat 10.000 km

RADIO NORD-EST IAȘI

72,44 FM - STEREO

luni ora 23.15

NOCTURNĂ TRANSATLANTICĂ
emisiune muzicală inedită, realizată la New-York de Liviu Cangiopol

Cele mai sensibile piese, cele mai tandre voci care s-au auzit vreodată, într-un top menit să ne facă să iubim ... singurătatea

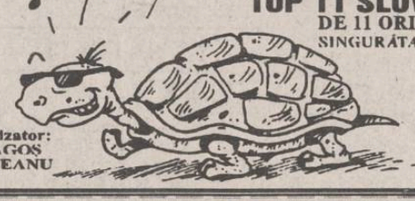

Luni, ora 21,10
TOP 11 SLOW
DE 11 ORI ... SINGURĂTATE

Realizator: DRAGOȘ OLTEANU

TOP 10 CLASIC

EDIȚIA A XXV -A

1 ↑ 1. Diana - PAUL ANKA
3 ↑ 2. Rock Around The Clock - BILL HALEY
4 ↑ 3. Lucille - LITTLE RICHARD
1 ↓ 4. Lady Jane - ROLLING STONES
6 ↑ 5. While My Guitar Gently Weeps - THE BEATLES
7 ↑ 6. In The Summertime - MUNGO JERRY
8 ↑ 7. Let's Twist Again - CHUBBY CHECKER
5 ↓ 8. Across The Universe - THE BEATLES
→ 9. To Love Somebody - JANIS JOPLIN
9 ↓ 10. Break On Through - THE DOORS

Propuneri
1. Hit the Road Jack - RAY CHARLES
2. Love Street - THE DOORS
3. The Soldier Day - SHIRELESS

REALIZATOR: SANDI LEONTEȘ

Tel. 032/142446, 146363; pentru corespondență: O.P. nr.7, C.P. 1618

CASE, TERENURI

■ **Vînd (sau schimb cu două garsoniere) apartament cu două camere, confort I, zona Frumoasa, și apartament cu trei camere, semidecomandat, zona Alexandru cel Bun. Tel. 164696.**

VÎNZĂRI

Vînd huse auto - preț negociabil și fier de călcat ZASS, nou.

Telefon 164248, după ora 17,00.

■ **Vînd var - non stop. Șos. Bucium, Tomești, lîngă Serele Vlădiceni. (3361)**

ÎNCHIRIERI

■ **Consiliul local Golăiești închiriază auto-camion marca Roman-Diesel (7,5 tone) pentru efectuarea de transport marfă, pe perioade scurte sau termen lung. Prețuri negociabile. Informații - tel. 140579. (3387)**

SCHIMBURI

■ **Schimb apartament 2 camere cu locuință București. Tel. 172557.**

■ **Schimb casă cu teren (vad comercial excepțional) contra două apartamente cu 2 camere, zonă centrală. Tel. 110527.**

LOCURI DE MUNCĂ

S.C. PRESUM PROIECT S.A. Iași organizează concurs pentru ocuparea postului de MANAGER, conf. L 66/1993. Relații la tel. 032/123810.

DIVERSE

■ **Agenția de Protecția Mediului Iași scoate la licitație, în data de 8 august 1994, un număr de 54 mijloace fixe amortizate, cu uzură fizică și morală avansată, propuse pentru casare. Lista fondurilor fixe scoase la licitație poate fi consultată la sediul A.P.M. Iași din str. Văscăuțeanu nr. 10 bis.**

■ **Firmă particulară, importatori direcți, oferim și instalăm alarme auto cu telecomandă radio și închidere centralizată. Prețuri competitive. Căutăm distribuitori în țară. Tel. 01/6311594, 01/3112253.**

DECESE

■ **S-a stins din viață dr. Ileana Romanescu, medic radiolog la secția urologie a spitalului I.C. Parhon. Cu durere, Frida și Dana.**

Primăria Municipiului Iași

anunță concurs, la sediu, în ziua de 5 august 1994, ora 10,00, pentru ocuparea postului de

șef serviciu buget - contabilitate

Condiții: Absolvent al Facultății de Științe Economice, secția finanțe - contabilitate. Vechime în specialitate - minim 5 ani.

Bibliografia, documentele de concurs și relații se pot da la biroul personal - salarizare - organizare.

NORD-EST GROUP S.R.L.

EXTRACT PENTRU SLĂBIRE RAPIDĂ

Fiecare dintre noi a căpătat de-a lungul timpului, din diferite motive, cîteva kilograme în plus. Puteți scăpa cu ușurință de această povară folosind extractul hidroalcoolic cu plante aromatice pentru slăbit

Snelli & Natura

Extractul a fost pus la punct, după ani de experiențe, de către medici recunoscuți, în laboratoarele italiene. Folosind acest extract, cîte 40 de picături înainte de fiecare masă, veți obține, în 2-3 săptămîni, rezultate spectaculoase, care vă vor uimi și pe d-voastră.

Peste tot în lume, zilnic, milioane de oameni își păstrează silueta folosind cu succes

Snelli & Natura

Fiecare cutie pe care v-o oferim, în afară de cele două sticluțe cu Snelli & Natura, conține și modul de întrebuințare în limba română. Gratuit, în aceeași cutie primiți două rețete Snelli & Natura care vă ajută dacă sufeniți de constipație sau de retenție de apă.

În aceeași cutie vă punem, de asemenea, la dispoziție și o fișă de dietă pe care veți putea urmări evoluția greutății d-voastră.

Compania **NEST** vă oferă această minune a medicinei contemporane la prețul de **70.000** lei.

Telefonați la numărul 117596 și veți primi extractul

Snelli & Natura

la sediul firmei sau acasă, în maximum 48 de ore.

VOGATORE MULTIUSO

un echipament ideal de antrenament la domiciliu

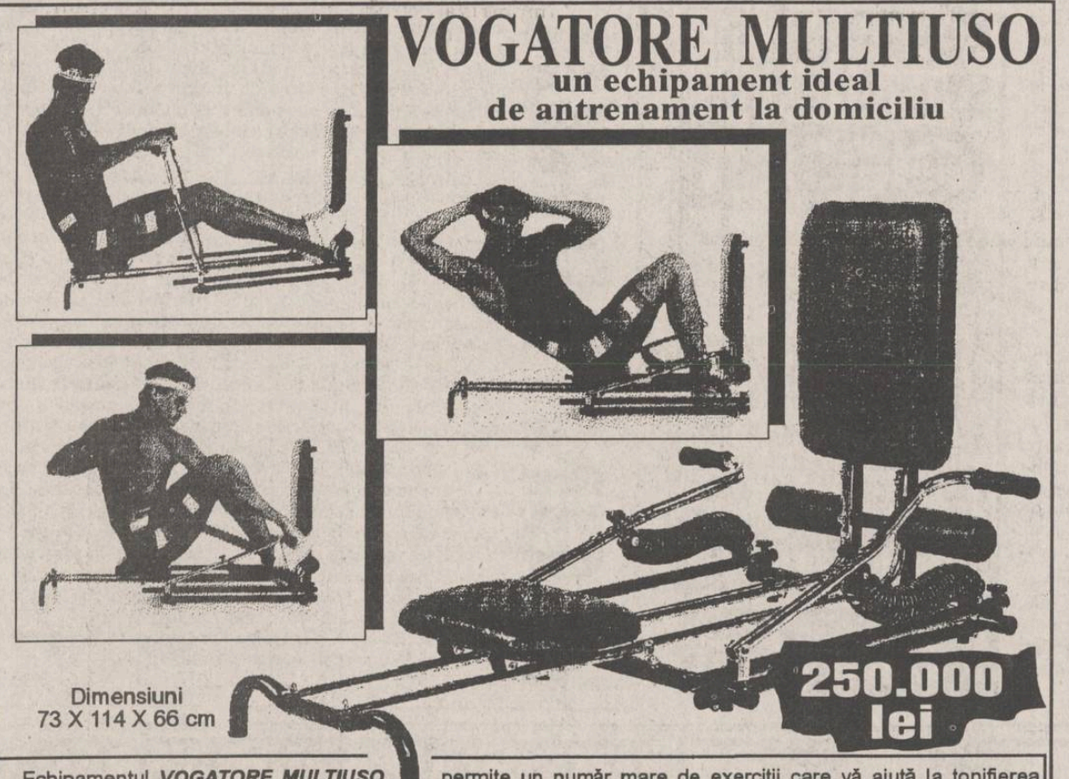

Dimensiuni 73 X 114 X 66 cm

250.000 lei

Echipamentul ***VOGATORE MULTIUSO*** permite un număr mare de exerciții care vă ajută la tonifierea corpului și la ameliorarea condiției fizice. Cele patru tipuri de poziționări (orizontal, vertical, orizontal fluture și vertical fluture) asigură un număr mare de mișcări fizice necesar pentru toate grupele musculare.

Acest aparat acționează ușor asupra țesutului muscular, înlăturînd grăsimea și dînd elasticitate și mobilitate articulațiilor.

Odată cu acest echipament vă punem la dispoziție toate instrucțiunile de funcționare, precum și un Catalog cu mișcările pe care le permite ***VOGATORE MULTIUSO***. Catalogul menționează, de asemenea, grupele de mușchi pe care le antrenează fiecare mișcare în parte, ajutîndu-vă să vă alcătuiți exerciții corespunzătoare.

Telefonînd la 117596, veți primi în 24 de ore acasă echipamentul *VOGATORE MULTIUSO*.

AGENȚIA DE TURISM NET

Casa Modei - mezanin. Telefon 032/117596

Sejur pe Litoralul Mării Egeel

În perioada 9-19 august. ★ 6 zile cazare și masă, pe malul lacului Bafa (Club Natura Oliva), în mijlocul unei plantații de măslini ★ 2 zile cazare la Istambul ★ 2 zile cazare și masă în România ★ transport autocar ★

Preț 365.000 lei

AGENȚIA DE TURISM NET organizează tabere școlare și studențești, de 10 zile, la **BORSEC** - 67.000 lei ;
BUȘTENI - Hotel SILVA; **DURĂU** - Hotel BRADUL; **VATRA DORNEI** - Hotel BRADUL-CĂLIMANI
* cazare vile II * masă * transport cu autocarul *

LITORAL - SEZON ESTIVAL 1994

OFERTĂ TURISTICĂ

Serii de 7 zile (6 nopți) (1 PC-10.000 lei)	VENUS Hotel BRÎNDUȘA	JUPITER Hotel TISMANA	CAP AURORA Hotel ONIX
30 iulie-4 august 5-10 august 11-16 august 17-22 august 23-28 august	58.800 lei	75.000 lei	75.000 lei
29 august-3 septembrie	50.400 lei	63.000 lei	63.000 lei
4-9 septembrie	36.000 lei	43.800 lei	43.800 lei
Complex Hotelier DOBROGEA-MAMAIA (TV și telefon în cameră, pensiuni complete la 10.500 lei/zi)			
5-14 august (10 PAX) 15-24 august (10 PAX)		220.000 lei	
25 august-3 septembrie (10 PAX)		209.500 lei	
4-9 septembrie (6 PAX) 10-15 septembrie (6 PAX)		105.000 lei	
1 PAX = pensiune completă și cazare			

La cerere, agenții noștri se pot deplasa la domiciliul Dvs. pentru eliberarea biletelor.
Vă invităm la sediul Agenției de Turism "NET" să vizionați caseta video cu imagini din hotelurile incluse în oferta noastră !

CU NET CÎSTIGAȚI O ZI DE PLAJĂ !

Agenția de Turism NET organizează transport autocar, pe traseul IAȘI-CONSTANȚA-MANGALIA și retur, cu opriri în stațiunile de pe Litoral.

Plecări din Iași - **ora 4,00.** Sosirea pe Litoral - **orele 15,00 - 16,00.**

Plecări din Mangalia - **ora 19,30.**

Preț autocar - dus: 7.000 lei/persoană;

FIMEX

O ALEGERE INSPIRATĂ

Distribuitor autorizat

Computerland

• mașini de scris electronice SMITH CORONA •

SHARP

• mașini de scris electronice seria PA 3000 •

Str. Cuza Vodă nr. 10. Telefon/fax 117307.

SERVICII

Denumirea serviciului	Observații	Telefon adresă
Reparații		
Reparații	frigidere și instalații frig la domiciliu. S.C. 6M	161331
Reparații	mașini cusut și de scris la domiciliu	124693
Reparații	TV color și AN, tragere în bandă. Sonor E. Nova	128356
Reparații	TV alb-negru și color la domiciliu	126927
Reparații	frigidere, instalații frig și bobinaj	122836
Diverse		
Meditez	matematică pt. admitere la facultate, 2000 lei/h.	128563
Traduceri	impecabile în toate limbile de circulație	118191
Execut	jaluzele PVC și aluminiu, elemente de finisaj interior.	177858
Execut	tuns cîini rasele Caniche, Terrier, Schnautzer	115827
Execut	lucrări dactilografie	129204
Servicii medicale		
OPTICA 34	consultații oftalmologice cu medic . Montăm orice fel de ochelari (găsiți lentile sferice, cilindrice și pt. cataractă).	164062
PROFAMILIA	orice analiză de laborator	117008
Servicii video-foto		
Execut	lucrări video și foto	165658
INTER-MARKET SRL Magazinul KODAK	Filmări video și orice servicii foto.	114210
Pompe funebre		
SINDA UNIVERSAL	Servicii înmormîntare, îmbălsămare, sicrie, pomeni, coroane etc.	171233

Toate societățile comerciale (inclusiv persoanele fizice) care doresc să apară în această rubrică sînt așteptate la departamentul de mică publicitate al ziarului.

TELEFOANE UTILE

☎ **SALVARE: 961**
☎ **POMPIERI: 981**
☎ **POLIȚIE: Inspectoratul Județean 146666, 140720, 146840; Municipiu - 146850; Serviciul Circulație - 140070.**
☎ **SERVICIUL ROMÂN DE INFORMAȚII - 145093, 146015**
☎ **A.C.R.: 112345; Service Bucium - 130177**
☎ **AGENȚIA C.F.R.: 147673**
☎ **INFORMAȚII GARĂ: 146333**
☎ **AUTOGARĂ: 146587**
☎ **TAXICOM: 953, 146593**
☎ **AGENȚIA TAROM: 115239**
☎ **INFORMAȚII AEROPORT: 178126**
☎ **STAȚII PECO: Baș Ceauș - 176865; Aurel Vlaicu - 175812; Bucium - 132891; Crișan - 112182; Păcurari - 164142; Sărărie - 147480**
☎ **DISPECERATE: R.A. Gaz-Metan - 141737; R.A. Apă-Canal - 142451; Renel - deranjamente - 147070; Termoficare - 141956; R.A. Locuința - 112434; Telefoane - deranjamente - 921; Protecția mediului - 147010.**
☎ **GARDA FINANCIARĂ: 114065, 112427.**
☎ **ADMINISTRAȚIA FINANCIARĂ: 143030**
☎ **CAMERA DE COMEȚ ROMÂNIA - MOLDOVA113120, 112686**
☎ **NOTARIAT: 147574**
☎ **TRIBUNAL: 146300**
☎ **PROCURATURĂ: 146630**
☎ **CAMERA DE COMERȚ: 117757**
☎ **CENTRUL MILITAR JUDEȚEAN: 146370**
☎ **HOTELURI: Moldova - 142225; Traian - 143330; Unirea - 142110; Sport - 137817**
☎ **POLICLINICA CU PLATĂ: triaj informații - 117244**
☎ **OFICIUL JUDEȚEAN PENTRU PROTECȚIA CONSUMATORILOR: 145392.**

Monitorul cotidian de informații
monitorul expres
Str. Smîrdan nr. 5 ■ Tel. 17.25.57 (centrala) ■ Fax 14.45.77

■ **REDACTOR ȘEF** - Dan Radu
■ **REDACTOR ȘEF ADJUNCT** - Ovidiu Șimonca
■ **SECRETAR GENERAL DE REDACȚIE** - Eugen Leonte
ȘEFI DEPARTAMENTE:
■ **Eveniment local:** Toni Hriţac (int. 14)
■ **Eveniment național și internațional:** Cristian Racu (int. 19)
■ **Economic:** Costel Stroescu (int. 24)
■ **Cultură:** Dorin Popa (int. 19)
■ **Sport:** Eugen Florescu (int. 17)
■ **Redactor de serviciu:** Ion N. Oprea (int. 20)
■ **Fotoreporter:** Constantin Plop
■ **Grafică:** Lucian Amarii, Daniel Melinte.
■ **Publicitate:** Cristina Lozneanu (int. 18)
■ **Producție:** Tudor Agavriloaei (int. 26)
■ **Difuzare:** Mihai Tudose (int. 15)

NORD-EST PRESS
- agenție de presă -
Str. Smîrdan nr. 5 ■ Tel. 17.25.57 (centrala) ■ Tel/Fax 14.47.76
■ **EDITOR:** Mona Dîrțu ■ **Redactor:** Dana Scripcă ■

EDITOR
NORD - EST s.r.l
Str. Smîrdan nr. 5 ■ Tel. 17.25.57 ■ Fax 14.45.77

Director general : ALEXANDRU LĂZESCU
Director editor: FLORIN ZAMFIRESCU
Director de marketing: CEZAR CALUSCHI
Director executiv: GABRIEL RUSU

ABONAMENTELE se pot face la orice Oficiu Poștal din țară. MONITORUL figurează în catalogul Presei interne la poziția 838.

TIPAR OFFSET: MULTIPRINT, Iași str. Sf. Lazăr nr. 49

UNGHIUL DE TRAGERE

La doi pași de pușcărie

Val CONDURACHE

Am copilărit pe o stradă care se învecina cu pușcăria orașului. Grădina casei noastre se întindea pînă la cîțiva metri de gardul pușcăriei. Vara, mai ales către seară, mă urcam într-un cireș înalt de unde puteam privi peste gardul închisorii, care nu măsura mai mult de doi metri, dar nimeni nu-l putea sări, pentru că avea deasupra cîteva rînduri de sîrmă ghimpată iar la fiecare colț era un turn de control, de unde un soldat înarmat supraveghea orice mișcare.

În curtea pușcăriei mișunau bărbați și femei în zeghe, păziți îndeaproape de un om înarmat. Cei cu pedepse mai mici erau scoși la munci, treceau pe strada noastră încolonați și se îndreptau spre un teren pe care-l lucrau, cam pe locul de azi al Grădinii Botanice. Erau ca niște soldați în alte uniforme, iar femeile erau (sau mi se părea, îmbrăcate în zeghe) atît de urîte încît mi se făcea aproape milă de ele.

Cît a fost deținut politic, tata stătuse în tranzit, cîteva zile în pușcăria lîngă care mai tîrziu am locuit. Îmi povestea că nu erau numai celule acolo, erau și încăperi mai mari, de 40 mp, în care, pe rogojini, dormeau cîte 80 de deținuți. Într-un colț al încăperii era un șanț cu apă de scurgere în care își făceau cu toții nevoile.

Nu știu dacă în 1958 deținuții se bucurau de același tratament. Din cîte auzisem, pușcăria de peste gard avea doar deținuți de drept comun. Condițiile cred că nu se schimbaseră prea mult. Se mai ridicase un gard, din plăci de beton, la cîțiva metri de vechiul gard de piatră, iar între ele, ca la granițe, pămîntul era arat și greblat mărunt, ca să se poată citi pe el orice urmă a evadatului. Citeam pînă tîrziu noaptea, cu fereastra deschisă, și auzeam, de după pereții închisorii, gemete și plînsete. Uneori și cîte un strigăt lugubru.

N-am vizitat niciodată o închisoare, dar cine a trecut pe acolo a înțeles că privarea de libertate e-un fleac pe lîngă celelalte cazne. Consiliul Europei ne-a cerut, în urmă cu un an, să modernizăm pușcăriile. Deținuții sînt o minoritate și am scris atunci că drepturile majorității sînt cu adevărat garantate cînd orice minoritate, fie ea și în afara legii, e protejată de instituțiile statului. Am citit, nu de mult, că întreținerea unui pușcăriaș costă, acum, 500.000 lei pe lună. Contez pe seriozitatea informației. În calcul nu fuseseră luate nici noile uniforme, nici îmbunătățirile care urmează să se aducă închisorilor pentru ca detenția să fie "umană". Tot într-un ziar am citit că spitalele nu mai pot asigura, în meniul bolnavilor, carnea. Bugetul care a fost alocat sănătății n-o mai permite. Neputincioși, medicii au ridicat din umeri: numai familia mai poate asigura bolnavului aflat în spital o hrană îndestulătoare. Și mi-am făcut un scenariu: un om atacă pe stradă pe-un altul, îl molestează și-l tîlhărește. Victima ajunge la spital, agresorul - la pușcărie, asta în cazul în care este descoperit. Am comparat cele două bugete și am ajuns la concluzia că, fără să fie ajutat de familie, deținutul este mai bine hrănit. Tîlharul o duce mai bine ca victima. Sigur că asta nu poate să fie o concluzie. Amintirile copilăriei nu m-au făcut să văd în orice deținut un criminal. Dar o întrebare neputincioasă tot mi se pune în față și ea privește felul nostru cu totul particular de a citi cerințele impuse de Consiliul Europei. Am tot mai des senzația că noi nu știm să vorbim de realitățile noastre și că graba cu care ne angajăm în contract ascunde complexe adînci, dacă nu și o indiferență criminală față de lumea în care trăim■

BOMBA DE CAUCIUC

BOMBA DE CAUCIUC a fost prima din Europa care a semnalat opiniei publice ieșene cazul lui Anti-Cristi și cele 24 milioane ale sale depuse la Caritas !!!!.....!!

În numărul de alaltăieri al ziarului "național" 24:ORE, care, cu totul întîmplător, are redacția pe strada Elena Doamna din municipiul Iași, cod 6600, a apărut în pagina întîi, colțul din dreapta jos, un fel de "comunicat", cu titlul "Precizare privind adevărul despre 24:ORE". Cum era de așteptat, la începutul "comunicatului" s-a făcut referire la "respectul față de adevăr și pentru cititori" (sintagma apare de două ori pe parcursul textului, ceea ce ne face să bănuim că, probabil, dumnealor nu prea respectă adevărul și nici pe cititori, făcînd-o doar atunci cînd le fuge pămîntul de sub picioare - era să spunem terenul din Elena Doamna).

Apoi a urmat o declarație scrisă vioi, dar fără a face referire la obiectul acțiunii judecătorești deschisă de cele două asociate ale "Trustului" de Presă 24:ORE srl (nu "foste asociate", cum scriu dumnealor, excluderea dintr-o societate comercială nu se face decît pe cale judecătorească, conform Legii 31, nu cînd vrea Conu Anticristi), din care trebuie să înțelegem faptul că dumnealor respingă la grămadă "toate acuzațiile calomnioase, inventate de sus numitele foste asociate și preluate detaliat de cotidianul ieșean Monitorul (observați că dumnealor nu se mai consideră ieșeni, ei sînt "naționali", pe cînd Monitorul a rămas, bietul de el, "ieșean"; mai observați că ei fac referire numai la Monitorul, că ar fi preluat știrea cu acțiunea tribunalicească a celor două asociate, deși sîmbătă a apărut în toate ziarele "locale" știrea respectivă - nota L&P) din 22 iulie 1994, rezervîndu-și dreptul de a formula imediat o plîngere penală împotriva acestora, sub grava acuză de calomnie, de încercare de discreditare în fața opiniei publice a celor care, timp de patru ani și jumătate, nu au făcut altceva decît să fie în slujba acesteia, 24 de ore din 24".

Mai la vale, dumnealor și-au tras o mică bidinea lăudătoare, scriind că ar fi "cel mai puternic ziar editat la Iași". Cînd am ajuns cu lectura la acest pasaj, brusc s-a instalat pe păturicea noastră din Dumbrava Minunată de Mihai Sadoveanu o liniște prevestitoare de hohote de rîs, dar, din respect pentru adevăr și pentru cititorii bombei de cauciuc, am pus mîna pe creion și am început să verificăm afirmația lor, să vedem cît de puternic ziar editează. Am considerat formula elementară **Forța egal masa ori accelerația (F - m x a)**, am luat masa terenului din Elena Doamna pe care Trustul îl deține fără nici un act legal, am înmulțit-o cu accelerația acceleratului Iași-București care transportă cele 1.000 de exemplare din ziarul lor "național" la Capitală și ne-a ieșit un rezultat surprinzător, care poate fi tradus cam așe: niște condeieri care, timp de patru ani și jumătate, nu sînt interesați să respecte legile, să intre în legalitate cu terenul pe care, în prezent, îl dețin ilegal, precum și cu toate construcțiile ridicate pe acel teren, fără nici o aprobare legală, vin cu scandal la autorități, urechindu-le puternic dacă nu respectă legile, strigînd să se facă dreptate, pozînd în pionieri ai libertății cuvîntului, în caz că "se ia" cineva de ilegalitățile lor amenințînd cu "dezvăluiri", cu demascarea unor "comploturi" la adresa lor și altele din arsenalul copilașilor care mănîncă un metru de cretă ca să-i doară capul și să se scuze în fața învățătoarei că nu și-au făcut tema pentru acasă.

Lecturînd pînă la capăt "precizarea" din ziărelul editat de Conu Anticristi, am mai dedus că dumnelor și-au "rezervat" dreptul de a formula "imediat o plîngere penală împotriva acestora", din subtila formulare lăsînd loc să se înțeleagă faptul că în "acestora" intră atît cele două asociate de la 24:ORE, cît și ziarul "Monitorul", care a "preluat detaliat" (ce verb o mai fi ăsta, "a prelua detaliat", mai există "a prelua în mare", sau "a prelua en gros"?) ceea ce dumnealor consideră că sînt "acuzații calomnioase, inventate".

Mai spun dumnealor, la final, că nu vor permite "nimănui să atace primul cotidian al opiniei publice editat la Iași din 14 ianuarie 1990". I-auzi una, i-auzi două, asta este foarte tare! Deci, "opinia publică" s-a gîndit ea, la 14 ianuarie 1990, să-și scoată un cotidian la Iași, nu-i așa? Deci, ziarul 24:ORE nu este editat de Conu Anti, cum greșit crezurăm pînă acum, ci de "opinia publică"? Adică și noi, Lizuca și Patrocle, care ne simțim membri deplini ai "opiniei publice", sîntem coeditori la 24:ORE? Putem, adică, să scriem la ziăruleț trustuleț o bombiță de cauciuc semnată "Lizuca și Patrocle ai opiniei publice"?

Rămîne ca instanța să hotărască dacă afirmațiile celor două asociate, din plîngerea lor penală, sînt calomnioase sau inventate. Nimeni nu se apucă să dea în judecată pe altul numai de amorul artei, sau pentru a se trezi cu un proces împotriva sa, sub acuzația de "denunț calomnios", nu-i așa, Coane Anti? Cînd intrați în legalitate cu actele pentru terenuri și pentru construcțiile de pe dînsul? Vedeți că noi, "opinia publică", sîntem neliniștiți de faptul că, la un moment dat, cineva ar putea spune că "opinia publică de la Iași nu respectă legea și editează un cotidian național pe un teren deținut abuziv".

LIZUCA și PATROCLE
ai opiniei publice "locale" și "naționale"

CABINETUL DE STOMATOLOGIE

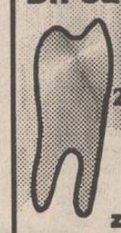

Dr. Savinescu Ioan

Anunță pentru perioada 25-iulie - 31 august 1994 prelungirea programului de lucru astfel: zilnic, între orele 8.00 - 12.00 și 15.00 - 20.00

Relații și programări la sediul cabinetului, str. Sf. Lazăr nr. 49, sau la telefon 137114

MONITORUL SENTIMENTAL

Ada, ai fost toată viața o martiră !

Ada. **"M-am căsătorit la 20 de ani cu un om pe care mi-l aleseseră părinții. Acest om s-a dovedit aproape perfect... Cînd începusem și eu să-l iubesc, cînd mai aveam 3 luni și împlineam 2 ani de la căsătorie, el a murit, lăsîndumă dezorientată și cu un copil încă nenăscut. A fost cumplit!... În anul următor am cunoscut un alt bărbat, de fapt, tot părinții mei au intervenit... Era un om blînd, tăcut, finuț (în aparență!) și înainte de toate, mi s-a părut a fi un tată bun pentru copil. La început așa a părut să fie, dar totul a durat foarte puțin, în cluda faptului că la 2 ani a mai apărut și o fetiță. Au trecut de atunci 18 ani.. Mi-am pierdut cei mai frumoși ani încercînd să cunosc și să înțeleg un om despre care nici acum nu pot spune ceva sigur. Este un om tăcut, egoist, suferă de narcisism, care crede că numai el este perfect... Viața mea cu el nu a avut niciodată nici o culoare... În toți acești ani am dus casa de una singură... Acum, în fața lui Dumnezeu și cu mîna pe inimă, pot să-ți spun că am încercat absolut totul! Ba uneori am făcut și ceea ce credeam că nu voi face vreodată... Degeaba! Cu bine sau cu rău, cu supunere sau cu ceartă, cu rugăminți sau cu amenințări, el rămîne cel ce a fost și este: egoist, rău, bețiv, incult și decăzut în toate privințele...".**

Aproape că nu mai am cuvinte... Scrisoarea este cutremurătoare și recunosc că mi s-au "tăiat picioarele" cînd am citit-o. Ai fost toată viața o martiră! Misiunea pe care mi-ai dat-o este foarte grea și aproape ingrată. Dacă aș putea, aș dori din tot sufletul să reproduc întreaga ta scrisoare, pentru ca să vadă toți ce oameni trăiesc printre noi sau poate noi printre ce oameni sîntem obligați să trăim...! Iar cei care au ceva de înțeles să mă înțeleagă și să nu mă acuze că stric "casele" oamenilor... Din moment ce tu îmi implori atît de mult sinceritatea, îmi asum și eu răspunderea așa-zisului sfat, asigurîndumi totuși și o oarecare posibilitate de a nu mă implica total (din păcate, nu am acest drept!): divorțează pînă nu e prea tîrziu! Încearcă și tu să iei măcar o singură dată o hotărîre importantă și să faci ceva pentru tine... Casa, în adevăratul înțeles al cuvîntului, nu se reduce doar la un soț al cărui nume îl porți și cu care împarți cîteva momente stînjenitoare și lipsite de orice căldură în blestematul pat conjugal. E inutil să-ți spun toate acestea ție care porți 18 ani de căsnicie în spate... Casa înseamnă dragoste, copii și toată împlinirea pe care o visează orice femeie încă de la vîrsta la care îi mai plac păpușile... În fond, toată viața ai luptat și aproape că te-ai descurcat de una singură. De ce ți-ar mai fi frică acum?!... Copiii vor suferi la început, dar apoi te vor înțelege și ajuta. Și poate că într-o zi, vei avea și tu ceea ce meriți...

Ana-Maria

Etapa a V-a a concursului
ASCULTAȚI ȘI CÎȘTIGAȚI!
organizat de

RADIO NORD-EST IAȘI
72,44 FM - STEREO

În fiecare zi, în perioada 25-29 iulie, pe postul de radio Nord-Est, în anumite momente, între orele 9,00 - 13,00, vor fi difuzate numele firmelor care care sponsorizează concursul în ziua respectivă, precum și produsele oferite de acestea. Ascultătorii atenți vor reține numele firmelor și produsele oferite.

În partea a doua a concursului, în anumite momente, între orele 17,00 - 19,00, animatorul emisiunii va difuza numele unui produs. Primul ascultător care va reuși să sune la postul de radio Nord-Est (tel. 14.24.46) și va spune corect numele firmei care oferă produsul devine cîștigătorul acelui produs.

Animatorii vă vor atenționa de fiecare dată atunci cînd se difuzează o etapă a concursului.

VALOAREA UNUI PREMIU ESTE DE MINIMUM 20.000 LEI

ASCULTAȚI ȘI VEȚI CÎȘTIGA!

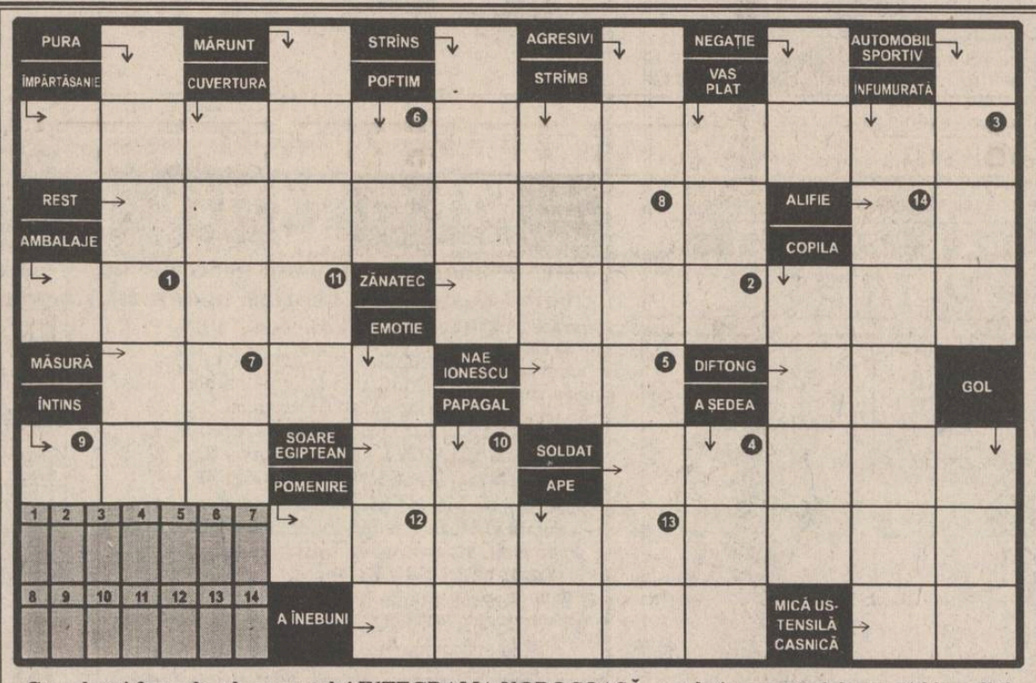

INTEGRAMA NOROCOASĂ

concurs zilnic, organizat de cotidianul MONITORUL și Radio NORD-EST.

Premiu: 10.000 lei

monitorul FORMULAR DE CONCURS

Numărul de concurs 25.07.1994

SOLUȚIA

Nume..... Prenume.....
BI seria ..... nr..... Tel.....
Adresa.....
Vîrsta..... Profesia.....

Se depune la sediul cotidianului MONITORUL, str. Smîrdan nr. 5, astăzi, 25.07.1994, între orele 8.00-16.00. Tragerea la sorți a cîștigătorului va avea loc tot astăzi și va fi transmisă în direct de Radio NORD-EST (72,44 FM) între orele 19.00-22.00.

monitorul MATCĂ

Numărul de concurs 25.07.1994

SOLUȚIA

Nume..... Prenume.....
BI seria ..... nr..... Tel.....

Completați formularul concursului INTEGRAMA NOROCOASĂ cu soluția corectă și depuneți-l la sediul cotidianului MONITORUL astăzi, între orele 8 - 16.
Tragerea la sorți se va transmite în direct la RADIO NORD-EST (72,44 FM).

NU UITAȚI! ÎN FIECARE ZI INTEGRAMA NOROCOASĂ VĂ OFERĂ 10.000 lei!

Soluția integramei de sîmbătă, 23 iulie, este: ION ILIESCU
Cîștigătorul concursului este MARIA MIHALACHE (talon nr. 110), desemnată de NETEDU ANDREI, primul care a dorit o dedicație pe postul de radio Nord - Est.

HOROSCOP

BERBEC (21 mart. - 20 apr.): Puneți prea multă patimă în tot ce faceți. Din această cauză nu reușiți să-i deosebiți pe oamenii de bună credință de cei de rea credință.

TAUR (21 apr. - 20 mai): Se apropie o perioadă mai dificilă, în care dificultățile de tot felul vă vor sta împotrivă. Profitați de ultimele zile de calm.

GEMENI (21 mai - 21 iun.): Obstacolele vă par, de fiecare dată, insurmontabile. Aveți o fire de luptător, dar ea nu se trezește decît atunci cînd la mijloc apare un interes personal.

RAC (22 iun. - 22 iul.): Naturalețea nu vă mulțumește, cu toate că vă aduce cele mai mari avantaje. Vi se pare că alții au argumente mai sofisticate cu care cîștigă.

LEU (23 iul. - 22 aug.): Chiar și atunci cînd sînteți încolțit din toate părțile găsiți o portiță de salvare. Important e să nu vă mai bazați pe colaboratori ineficienți.

FECIOARĂ (23 aug. - 22 sept.): Mascarada continuă, iar dvs. nu vă găsiți locul într-un joc în care sînteți tentat(ă) să intrați, dar pe care-l refuzați din fidelitate.

BALANȚĂ (23 sept. - 22 oct.): Puneți interesul personal mai presus de principii și în felul ăsta vă pierdeți credibilitatea. Noii aliați vă vor privi cu suspiciune.

SCORPION (23 oct. - 21 nov.): Schimbările de macaz vă sînt, în general, prielnice. Nu abuzați de ele: s-ar putea să deveniți, într-o bună zi, acarul Păun.

SĂGETĂTOR (22 nov. - 21 dec.): Claritatea ideilor nu este, întotdeauna, un argument. Cînd sînteți înclinat la compromis, riscați să nu mai fiți crezut pe cuvînt.

CAPRICORN (22 dec. - 19 ian.): Atacul "la baionetă" vă place cel mai mult. Nu vă sfiliți să tăiați în carne vie atunci cînd vă aflați față în față cu adversarul.

VĂRSĂTOR (20 ian. - 18 febr.): Nedumeririle țin de zona dvs. de umbră. Investiți de multe ori fără nici o eficiență, din pura plăcere de a face pe plac altcuiva.

PEȘTI (19 febr. - 20 mart.): Dacă reușiți să vă convingeți de justețea întreprinderii dvs. e bine. Ar trebui să vă gîndiți că și dvs. aveți o margine de subiectivitate.

LEGENDA:

- vă paște ghionionul
- prudența e mama înțelepciunii
- n-aveți nimic de pierdut
- șansa vă surîde

CARNETUL ZILEI

Luni, 25 iulie 1994

✞ **Adormirea Sf. Ana; cv. Olimpiada și Eupraxia**

16° — 29° C

VREMEA

Vremea va fi predominant frumoasă, cu cerul variabil. Temperaturile maxime vor oscila între 25 și 29 grade Celsius, iar cele minime - între 16 și 19 grade Celsius. (Centrul de Prevedere a Vremii, Bacău.)

TV BUCUREȘTI

Sîmbătă - TVR 1 - 8,00 Bună diTV1 13,00 Interferențe (r) ■ 14,00 Actualități ■ 14,10 TVR Iași. ■ 14,50 TVR Cluj-Napoca ■ 15,30 Desene animate: Perrine ■ 16,00 Actualități ■ 16,10 Avanpremiera TV ■ 16,25 Turism și... agroturism: ■ 17,00 Emisiune în limba maghiară ■ **18,30 Film serial: Salvați de clopoțel** (SUA, 1989). ■ 19,00 De luni pînă luni. ■ 19,30 Desene animate: Candy Candy ■ **20,00 Actualități ■ 20,45 Teatru TV. Pescărușul** de A.P. Cehov. Variantă engleză de Moura Budberg. ■ 22,45 Transfocator: Milionarii săraci. Emisiune de Nicolae Petrovici ■ 23,15 MTV: Greatest Hits ■ 23,45 Actualități ■ 24,00 Arte vizuale ■ 0,30 Sport

TV 2 14,00 Actualități ■ 14,10 Politica - între ideal și real. ■ 14,40 Bijuterii muzicale.■ 15,10 Video-clipuri ■ 15,30 Atlas (r) ■ 16,00 Desene animate: Candy Candy ■ **16,30 Film serial: Tînăra stăpînă** (Brazilia). ■ 17,00 În direct - economia ■ **17,40 Film serial: Mala Mujer.** ■ 18,30 În fața dv. ■ 20,00 Actualități ■ 20,40 Ritmuri muzicale ■ 21,00 TVM. Mesager ■ 21,30 Între DA și NU: Cu casa - de la Ana la Caiafa. Emisiune de Roxana Mozăceanu și Dumitru Stoica ■ 22,00 TV5 Europe.. Telejurnal în limba franceză ■ 22,30 Film serial: Holocaust (SUA, 1978). ■ 23,15 Caleidoscop Worldnet■ 24,00 "Camel Rythm".

TV SATELIT

RTL *RTL*

6,30 Magazin matinal cu sport ■ 10,05 Cheamă California (s) ■ 11,00 Frumos și bogat (s) ■ 11,30 Vremea dorinței (s) ■ 12,00 Prețul e fierbinte (cs) ■ 12,30 Duelul familiilor (cs) ■ 13,30 Springfield Story (s) ■ 14,15 California Clan (s) ■ 15,10 Crima e hobby-ul ei (s.p) ■ 16,00 Ilona Christen talk-show ■ 17,00 Hans Meiser talk-show ■ 18,00 Cine e șeful aici? (s) ■ 18,30 O familie dragută (s) ■ 19,00 Frumos și bogat (s) ■ 20,10 Exploziv (magazin) ■ 20,40 Vremuri bune și rele (s) ■ 21,15 Uciderea lui Sherlock Holmes (f.p. SUA 1984) ■ 23,00 Cetățenii întreabă ■ 23,45 Magazin cultural ■ 0,15 O noapte fierbinte la RTL ■ 1,30 O familie foarte dragută (s) ■ 2,00 Tracey Ullman Show.

PRO 7 *PRO 7*

7,55 Desene animate ■ 10,05 Mica noastră fermă (s/r) ■ 11,05 Atacul ucigașului de tomate (co/r) ■ 13,10 O agentă inimoasă (s) ■ 14,00 Hotelul (s) ■ 15,00 Arabella Kiesbauer (talkshow) ■ 16,00 Dinasty (s) ■ 17,00 Mica noastră fermă (s) ■ 18,00 Desene animate ■ 19,25 Dureri în creștere (s.co) ■ 19,55 Febra colegiului (s) ■ 20,25 Bill Cosby Show (s.co) ■ 21,15 Trandafirii sînt pentru cei bogați (f. SUA 1987) ■ 23,45 Viziuni ale groazei (f. SUA 1991) ■ 1,35 Renegade (s.a/r) ■ 2,30 Dureri în creștere (s/r) ■ 3,00 Febra colegiului (s/r) ■ 3,35 Matlock (s.p/r) ■ 4,25 Arabella Kiesbauer (talkshow/r) ■ 5,30 Omul de oțel (f/r).

MTV *MTV*

7,00 Matinal, cu VJ Rebeca de Ruvo ■ 10,00 VJ Ingo ■ 13,00 Muzică soul, cu Richie Rich ■ 14,00 Mari hituri cu Paul King ■ 15,00 Summertime - Simone în Turcia ■ 17,45 Noutăți cinematografice cu VJ Ingo ■ 18,15 3 din 1: 3 videoclipuri ale unei formații ■ 18,30 Dial MTV. Topul telespectatorilor cu VJ Rebecca ■ 19,00 Topul UK, cu Lisa I'Anson ■ 20,00 Mari hituri ■ 21,30 În direct cu Blur ■ 22,00 Cindy Crawford Special - premieră ■ 23,30 Beavis & Butt-head (d.a) ■ 0,15 Noutăți cinematografice ■ 0,45 3 din 1 ■ 1,00 Top UK cu Lisa I'Anson ■ 3,00 Videoclipuri - VJ Marijne.

EUROSPORT *EUROSPORT*

9,30 Aerobic ■ 10,00 Golf Openul Heineken al Olandei de la Utrecht (rez.) ■ 12,00 Ciclism. Turul Franței (rez.) ■ 13,00 Auto. Campionatul german de mașini serie Diepholz (rez.) ■ 14,00 Moto. MP al Marii Britanii de la Donington Park (r) ■ 15,00 Tenis. Cupa Mercedes 1994 (rezumatul finalei) ■ 16,30 Tenis. Newsweek Classic de la Washington (rez. finalei) ■ 18,00 Eurofun PBA Windsurfing ■ 18,30 Atletism. Concursul IAAF de la Oslo - Bislett Games (sel) ■ 19,30 Moto. MP al Marii Britanii (r) ■ 20,30 Buletin de știri 1 ■ 21,00 Atletism. Concursul IAAF de la Barcelona (d) ■ 23,00 Sporturi cu motor. Magazin ■ 1,00 Golf. Magazin PGA ■ 2,00 Buletin de știri 2.

TELE M

Program Deutsche Welle ■ 11,00 Program Worldnet USIA ■ 18,30 Total M - Știri ■ 18,45 Publicitate ■ 19,00 Ascensiuni ■ 19,30 Documentar Worldnet ■ 20,00 Top M Rock Chart ■ 20,30 Desene animate ■ 21,00 Total M - Știri ■ 21,15 Publicitate ■ 21,30 Film artistic ■ 23,00 Program Deutsche Welle non-stop.

RADIO EUROPA NOVA

6,00 Semnal 6,30 Matinal Europa Nova 8,15 Avanpremieră 9,00 Informații și muzică 12,00 Observator (Actualitatea internă și internațională) 13,10 Post meridian 15,40 100% comercial 16,00 Avanpremieră 16,40 Revista presei centrale 19,40 Club Europa Nova 20,00 Rock star 21,00 Tip top mini top 22,00 Heavy metal shop 22,00 Varietăți muzicale

RADIO NORD-EST

(72,44 FM stereo)

6,00 BBC - știri ■ 6,10 - 9,00 "Micul dejun" - program matinal de știri, informații din actualitatea locală, muzică, meteo, buletin rutier, informații utilitare, horoscop, agenda zilei, (buletine de știri la orele 7,00; 8,00; 9,00) ■ 8,30 Retrospectiva zilei precedente ■ 9,00 - 13,00 Fir direct (buletine de știri la orele 10,00; 11,00; 12,00; 13,00) ■ 13,00 - 16,00 Siesta FM (muzică, buletine de știri la orele 15,00; 16,00) ■ 14,00 - 14,25 "Actualitatea" - retransmisie BBC World Service ■ 14,25 Publicitate Radio, 14,40 Infosport ■ 16,05 - 20,00 "Turnul de control" - reportaje, interviuri, transmisii telefonice, știri, informații, muzică (Buletine de știri la orele 17,00; 19,00; 20,00, concurs "Ascultați și cîștigați") ■ 18,00 - 18,45 "Actualitatea" - retransmisie BBC World Service ■ 19,45 Sport ■ 20,05 - 21,00 Rock Time. Realizator Mirela Cronț ■ 21,00 - 21,25 "Actualitatea" - retransmisie BBC Wold Service ■ 21,30 "De unsprezece ori... singurătate" - top slow. Realizator: Dragoș Olteanu ■ 23,15 "Nocturna transatlantică", o emisiune realizată la New York de Liviu Cangiopol ■ 0,30 "Orele celor singuri" - talk -show ■ 3,00 Music non-stop.

RADIO VOX T

Emite non stop pe frecvența 70,76 MHz.

RADIO IAȘI

6,00 Diminețile noastre ■ 9,05 Radiosfera ■ 12,40 Muzică populară ■ 14,05 Întîlniri... pe unde medii ■ 16,00 Radiojurnal ■ 16,10 Radiograme ■ 18,00 Știri ■ 18,05 Muzică ușoară ■ 18,30 Muzică populară ■ 19,00 Știrile serii. Meteo ■ 19,10 Radio-magazin sportiv ■ 20,00 Bijuterii instrumentale ■ 20,40 Dixieland Parade ■ 21,00 Evenimentele zilei. Sport. Meteo ■ 21,20 Galaxia Rock

RADIO CONTACT

(92 FM stereo)

6,00 Bună dimineața, Iași! ■ 6,40; 7,40; 8,40 Contact horoscop ■ 7,50 Revista presei ■ 8,50 Agenda culturală ■ 9,05 Microbiografie sonoră ■ 23,00 Music non-stop ■ Grupaje informative Radio Contact: 8,30 - 17,30 (din oră în oră), ultimul la 19,30 ■ BBC World Service. Știri și actualități românești și internaționale (în limba română) 6,00 ■ Știri (în limba română): 7,30; 14,00; 21,00.

FARMACII DE GARDĂ

Farmacia nr. 2 Piața Unirii (tel. 116029).

SPITALE DE GARDĂ

Spitalul "Spiridon" (tel. 142730): Clinica a II-a Medicală; Clinica I Chirurgie; **Maternitatea "C. Vodă"** (tel. 143320).

CINEMATOGRAFE

■ **Cinematograful "Victoria"** (telefon: 112502) - orele: 9;11;13;15;17;19; **"Îngerul păzitor".** Producție SUA, 1994. Thriller polițist cu demonstrații de arte marțiale. În rolul principal: Cynthia Rothrock. Premieră.

■ **Cinematograful "Republica"** (Telefon: 114327) - orele: 9;11,30;14; 16,30;19 **"O lume perfectă".** Producție SUA, 1993. Dramă în regia lui Clint Eastwood. Cu Kevin Costner, Clint Eastwood, Laura Dern. Premieră.

■ **Cinematograful "Copou"** (Telefon: 145738) - orele: 11;13;15;17;19 **"Dă lovitura și fugi!".** Producție SUA, 1994. Remake după thrillerul polițist "The Getaway". Un film cu Alec Baldwin și Kim Basinger.

■ **Cinematograful "Dacia"** (Telefon: 164740) - orele: 9;11;13; 15; 17; 19 **"Zonă de impact".** Producție SUA, 1993. Thriller polițist cu Bruce Willis și Sarah Jessica Parker.

■ Videoteci
- Sala mică a cinematografului "Republica" (orele: 10;12;14;16;18;20)
- Sala din str. Sf. Andrei, nr. 17 (orele: 9;11;13; 15;17;19)

În programul viitor **"Beethoven - II".** Noi peripeții cu "Beethoven - un cîine puțin prea mare"!

Nr. 28, An 1.
Luni,
25 iulie 1994
supliment al
cotidianului
MONITORUL

4 pagini - GRATUIT

monitorul Sport

HAGI NU VA JUCA LA BARCELONA

Gheorghe Hagi și clubul spaniol FC Barcelona nu au reușit să cadă de acord asupra termenilor contractului fotbalistului român. După mai multe ore de discuții, Hagi a părăsit sediul clubului declarînd: "Clubul a schimbat condițiile pe care mi le spusese anterior. Îmi pare rău pentru că aș fi vrut să mă transfer". Vicepreședintele Barcelonei, Joan Gaspart, a negat faptul că și-ar fi schimbat oferta. "Nu ne-am înțeles asupra unor aspecte economice. Ruptura este definitivă". Ziarele spaniole au sugerat că neînțelegera cu privire la prelungirea contractului cu încă un sezon ar fi fost cauza rupturii dintre cele două părți. Hagi ar fi trebuit să-l înlocuiască pe internaționalul danez Michael Laudrup, care s-a transferat la Real Madrid.

TURUL CICLIST AL FRANȚEI - EDIȚIA 1994

MIGUEL INDURAIN a băut a patra oară consecutiv din cupa victoriei

Ca la plimbare...

Se poate spune că intrarea pe ultima linie dreaptă, spre Paris, a cicliștilor rămași în competiție, s-a produs sîmbătă, odată cu plecarea în etapa numărul XX (Morzine - Lac Saint Point, 208,5 km), deoarece la punctul terminus al acestuia, participanții, actori, regizori sau producători s-au urcat în trenuri și mașini cu destinația capitalei Franței, pentru a disputa în ultima zi o etapă circuit Euro Disney - Paris, încununată pe Champs Elysées. Etapa de sîmbătă, însă, a fost cea mai plicticoasă și a dat peste cap programul Eurosportului! Vremea pe alocuri ploioasă a fost cel mai puțin important factor, cei 3590 km parcuși pînă aici și previzibila victorie finală a lui Indurain determinînd, în principal, acalmia totală a plutonului, cam 180 km. Nu este exclusă nici o înțelegere, tacită sau nu, între participanți, datorată acelorași motive, în sensul de a se decide soarta etapei doar pe ultimii kilometri. Au existat două cățărări pe puncte cîștigate de De Clercq, dar Virenque știa că nu mai poate pierde locul 1 în acest clasament. În rest am urmărit o adevărată plimbare, cu discuții între cicliști și bătăi prietenești pe umăr, întrerupte pe alocuri de mimarea unui sprint și acela privit cu plictiseală și reproș. De aici și media orară înregistrată la final, care a întîrziat transmisia cu 45 de minute. La km 180, în fine, Simon (Castorama) încearcă mai decis o evadare. El este acoperit de laude din studio, Duffield și Roche fiind sătui de depănat amintiri și prezentat statistici. Evident, orice tentativă de desprindere a fost un eșec, plutonul fiind proaspăt în întregime. Au mai încercat-o Perone și Utșakov (Team Polti), Anderson și Dernies (Motorola), Seigneur (Gan), Skibby (TVM) și Ekimov (Wordperfect). Toate încercările au fost privite de Indurain de sus, din cuibul său de vultur. La sprintul final, protagoniștii obișnuiți, cu mențiunea că Abdujaparov (Team Polti) a apărut incredibil, cu doar 10 m înainte de finiș, țîșnind printre Yates, Martinello și Svorada. De la acest final a lipsit doar Ludwig, blocat undeva în pluton. Deci: 1. Abdujaparov 5h50'37"; 2. Svorada (Lampre); 3. Martinello (Mercatone); 4. Anderson etc., toți în același timp. Clasamentul general a rămas neschimbat față de etapa a XIX-a.

Ultima etapă n-a adus schimbări

Scenariu neschimbat în ultima etapă care a purtat caravana cicliștilor de la Euro-Disney (Marne la Vallée) spre Paris cu un mare ocol și s-a încheiat cu nouă tururi de Champs Elysées, pe ambele sensuri. Aceeași atmosferă de cicloturism a caracterizat cursa pînă la intrarea pe marele bulevard parizian, dar era clar că acesta a fost locul ales pentru încheierea socotelilor în etapă. Imediat a țîșnit Charlie Mottet (Novemail), dar a fost repede prins de pluton, ca și următorul curajos, elvețianul Jaermann (GB-MG). Lovitura decisivă i-a aparținut lituanianului Kasputis (Chazal), urmat imediat de Müller (Mapei), Hamburger (TVM) și Andreu (Motorola), după puțin timp alăturîndu-se acestui grup și localnicul Eddy Seigneur (Gan). Cei 5 colaborează foarte bine și își măresc avansul după fiecare tur, ajungînd pînă la 57 secunde. Plutonul s-a trezit tîrziu și fugarii n-au mai putut fi ajunși. Americanul Andreu a sprintat disperat cu 1 km înaintea sosirii, dar nu l-au ținut picioarele, fiind ajuns și depășit de Seigneur, care a trecut primul, producînd o imensă bucurie numeroșilor parizieni prezenți pe Champs Elysées. La 3 secunde a trecut Andreu, iar la 6 secunde - ceilalți trei colegi de evadare. Specialiștii Ludwig și Abdujaparov care au cîștigat aici în '92, respectiv '93, au trebuit să se mulțumească cu sosirea în fruntea plutonului. Clasamentul final al Turului Franței este cel stabilit după "contracronometrul" Cluses - Avoriaz, adică: 1. Indurain (Banesto); 2. Ugrumov (Gewiss) la 5'39"; 3. Pantani (Carrera) la 7'19"; 4. Leblanc (Festina) la 10'3"; 5. Virenque (Festina) la 10'10".

Concluzii la final

■ Atracția pe care o exercită ciclismul și "Le Tour" în special, și nu numai în Franța, este enormă. Am mai scris despre spectatorii de toate vîrstele prezenți pe marginea șoselelor, despre turiștii veniți special din țări situate nu tocmai la granița Franței, despre rulotele oprite în puncte-cheie sau hotelurile pline în orașele și stațiunile de pe traseu. Acum vă mai pot oferi o informație interesantă: transmisiile în direct ale etapelor au fost urmărite de peste 50 milioane telespectatori! ■ Dificultatea extraordinară a traseului și îmbolnăvirile au determinat un număr impresionant de abandonuri în acest an. Din cei 189 de cicliști care au luat startul, la Paris au ajuns doar 116, ceea ce reprezintă un procentaj record (negativ, evident) în istoria turului ■ Primele și ultimele etape au adus în prim plan cîțiva învingători neașteptați cum ar fi Bortolami, Svorada, Hamburger, Virenque. Surprinzător a fost și faptul că doi englezi au deținut 3 etape tricoul galben: Boardman (2) și Yates. Indurain a urcat pe primul loc în etapa a IX-a și acolo a rămas pînă la final ■

Sosirea pe Champs Elysees (în medalion cîștigătorul ediției 1994 a Turului Franței)

Victoria lui Indurain este a patra consecutivă, performanță ce au mai reușit-o doar Jacques Anquetil și Eddy Merckx, două nume de legendă, cum va rămîne și al spaniolului de altfel. Merckx mai deține însă un record greu de egalat. În 1969 el a cîștigat toate cele trei tricouri premiante: galben (clasament general), verde (sprinteri) și albroșu (cățărători)! Anul acesta Abdujaparov a îmbrăcat tricoul verde iar Virenque pe cel albroșu ■ Totuși, această victorie a lui Indurain n-a mai avut strălucirea anilor trecuți. El n-a mai luat, ca altă dată, cursele pe cont propriu, obținînd victorii de unul singur. Fără sprijinul echipei, locul I era mult mai greu de obținut. Colegii de la Banesto s-au sacrificat pentru el, au respectat întocmai tactica echipei, renunțînd pînă și la plăcerea victoriilor de etapă. De aceea merită amintite și numele lor: Alonso, Aparicio, Gonzalez, Mauri, Uriarte (toți Spania), Bernard, Rue (Franța) și Nijober (Olanda). Sînt convins că din "tortul" lui Indurain, valorînd 2 milioane F.F., au și ei "feliile" lor. Banesto a fost singura echipă care a terminat turul cu 8 cicliști din cei 9 plecați ■ Vorbind despre învingători sau fruntași nu putem trece cu vederea comportarea slabă a cicliștilor din două țări de mare tradiție în acest sport, Belgia și Olanda. Primul belgian în clasamentul general a fost abia al 24-lea, iar primul olandez, al 29-lea.

(George ANGHEL)

Ring Iași '94

Meciuri disputate, un lot blazat și o surpriză ieșeană

■ *Grădinari - gazda bătăilor*

Ascunsă undeva pe malul Bahluiului și ferită de drumurile trecătorilor și de traseele principalelor mijloace de transport, mohorîta sală Grădinari a fost din nou gazda unei competiții importante de box. Este vorba de Ring Iași '94, anul acesta investit cu un galon în plus: unul din ultimele teste ale lotului național de juniori I care se pregătește pentru C.M. de la Izmir din septembrie. Și am văzut, la juniori I, multe dispute în familie, lente, părînd a consfinți formal ierarhii bătute în cuie. Pare paradoxal, dar pe selecționabili i-am remarcat doar în disputele cu cei din "extra-lot". Normal, i-am așteptat să "mănînce jăratec" tocmai în meciurile dintre ei, meciuri care ar fi trebuit să fie adevărate criterii de selecție. Dar, în cele mai multe cazuri, "jocurile erau făcute". Ceea ce explică oarecum blazarea acestor dispute.

■ *Surcică la Mondiale!*

Totuși, o mare surpriză a clintit din loc ierarhiile profesorului Fîntînă de la lot. E vorba de Vasile Surcică (54 kg), un nume cunoscut iubitorilor ieșeni de box. Elevul tandemului de antrenori de la Voința (Viorel Soroceanu - Cornel Barbu) o cam feștelise la finalele C.N. de la Timișoara unde, mai din vina lui, mai a altora, rămăsese singurul fără medalie dintr-o prestigioasă delegație ieșeană al cărei mare favorit era. La sala Grădinari, Vasile și-a luat revanșa învingîndu-l clar pe titularul lotului, Robert Mihailic (Zalău). Ca urmare, celălalt reprezentant al lotului, Răducu Cozma, nu s-a încumetat să se prezinte la finala cu Surcică al nostru. Și ca o altă urmare, antrenorul Fîntînă a trebuit să-l țină pe Vasile pentru Mondialele de la Izmir!

■ *Hulughiuc - un pugilist curajos*

Un alt ieșean care a creat emoții lotului a fost Cristi Hulughiuc (60 kg) de la C.S.Ș. Unirea (antrenor Gh. Racoviță). Adversarul său din finală a fost cam tot ce a arătat mai valoros lotul național: craioveanul Liviu Manea, un "scrimer" ingenios, dar și cu lovituri puternice. Deloc impresionat de valoarea superioară (să recunoaștem!) a olteanului, Cristi a mizat pe cartea atacului continuu, reușind să remonteze în repriza a doua. Ca să se ferească de surprizele care ar fi putut apărea pe la mesele judecătorilor, craioveanul a preluat inițiativa în ultimul rund și, pe fondul unei relaxări a lui Cristi, l-a obligat pe acesta să abandoneze. Lipsită de reprezentanți ai lotului, categoria 75 kg a fost cenușăreasa competiției, finala prezentînd doi boxeri neeperimentați: ieșeanul Mihai Tomulescu și brăileanul Ionel Simion. A fost momentul de ilaritate al galei, tînărul boxer de la Nicolina impunîndu-se prin lovituri mai puternice într-un meci în care "mușchii" au bîzîit mereu pe deasupra ringului. Să nu uităm că Mihai are doar cinci meciuri disputate și în viitor antrenorul Nicolae Chipirog poate scoate din el un puncheur de temut!

■ *Juniori II: Gălățenii noștri*

La juniori mici, "crema" ieșeană a boxat sub egida Centrului Olimpic de la Galați. Și olimpicii noștri au confirmat: Ovidiu Bobîrnat (45 kg) l-a învins pe colegul său de lot Gheorghe Buliga, Cristi Hodorogea (60 kg) a cîștigat prin neprezentarea adversarului, iar Constantin Velea (51 kg) a dat din nou un recital în fața unui rapidist căruia i s-a potrivit bine numele: Liviu Speriatu. Fără a fi atît de eclatant ca la Timișoara (cînd a devenit campion național), Velea și-a concretizat superioritatea. În concluzie, antrenorii Nicu Brînzei (C.F.R.) și Viorel Soroceanu (Voința) sînt bine reprezentați la capitolul speranțe olimpice. Nici cei rămași să reprezinte culorile Iașului n-au dezamăgit: Gheorghe Băcăuanu (C.S.M., 40 kg) și Cristian Hodorogea (C.F.R., 60 kg) au cîștigat trofeul, iar Alexandru Surcică (Voința, 40 kg), deși învins, a arătat că nu sare departe de "surcica" mai mare...

■ *Campionii Ring Iași '94*

■ Juniori II: 40 kg, Gheorghe Băcăuanu (C.S.M.); 45 kg, Ovidiu Bobîrnat (C.O. Galați); 48 kg, N. Gutui (C.O. Galați); 51 kg, C. Velea (C.O. Galați); 54 kg, C. Sameș (C.O. Galați); 57 kg, Fl. Toma (Dinamo București); 63,5 kg, Al. Blinevski (Bălți); 67 kg, V. Stoian (C.O. Galați).

■ Juniori I: 48 kg, I. Ieremia (lot); 51 kg, I. Macovei (lot); 54 kg, V. Surcică (Voința Iași); 57 kg, D. Simion (lot); 60 kg, L. Manea (lot); 67 kg, Gh. Napoleon (lot); 71 kg, M. Bogdan (lot); 75 kg, M. Tomulescu (Nicolina).

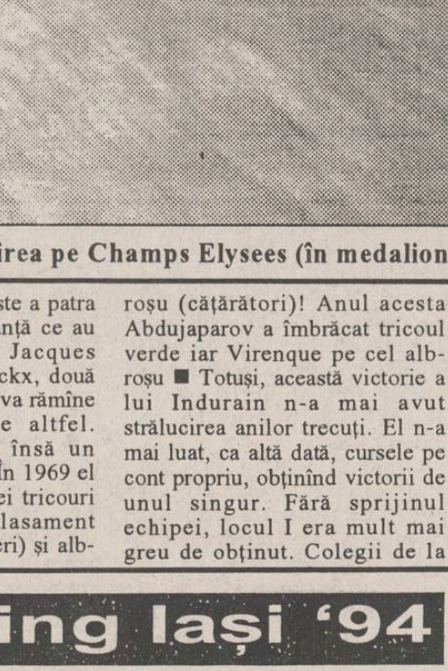

Vasile Surcică a încurcat socotelile selecționerilor lotului național de juniori

■ *Mereu la datorie*

În ring sau la "masa tratativelor" s-au aflat aceiași cavaleri în alb ieșeni: dr. Matei Căzănaru, Constantin Cîmpeanu, Ilie Frangache, Constantin Frangache, Constantin Calinciuc. **(G.I. NICOLAE)**

Atletism

Record mondial la 10 000 de metri

Atletul kenyan William Sigei a stabilit un nou record al lumii la 10 000 de metri, cu 26 de minute, 58 de secunde și 23 de sutimi. Vechiul record de 26:58,38, aparținea compatriotului său Yobes Ondieki, fiind stabilit la ediția de anul trecut a Mobil- Bislett Games (turneu din seria "golden four"). "Nu urmăream să stabilesc un record mondial. Am fost surprins de acest timp" a declarat kenyanul, care a alergat de unul singur în a doua parte a cursei. În vîrstă de 25 de ani, Siegi a mai spus că se va întoarce în țara sa pentru campionatele naționale de săptămîna viitoare, deși a fost selecționat deja în echipa care va participa la Jocurile Commonwealthului din Canada.

Recordul Paulei Ivan rămîne în picioare

Atleta irlandeză Sonia O'Sullivan nu a reușit să doboare recordul Peulei Ivan în proba de 1 milă. Timpul ei, de 4 minute, 17 secunde și 25 de sutimi reprezintă o performanță pesonală, dar este sub recordul românceі - 4:15,61- care durează de 5 ani. "Sînt mulțumită dar pot alerga mai repede. Acum am alergat prea repede de la început". În proba masculină de 100 metri, Dennis Mitchell l-a surclasat pe Jon Drummond, apoi a plecat repede l-a St. Petersburg, de unde a primit o invitație în ultimul moment. "Pot să alerg mult mai repede. Simt că pot să scot un 9,8. Anul acesta vreau să dobor recordul mondial", a declarat atletul american. La 110 m garduri, campionul mondial, britanicul Colin Jackson, a confirmat faptul că s-a refăcut complet după o accidentare, cîștigînd proba. "Totul a fost O.K" a spus Jackson.

Trei medalii de aur pentru juniorii români la C.E.

În cadrul Campionatelor Mondiale de Atletism pentru Juniori ce se desfășoară la Lisabona, atleții români au reușit o serie de performanțe remarcabile. Astfel, Gabriela Szabo a cîștigat proba de 4 000 de metri - 8: 47,40, la 800 de metri s-a impus Mioara Coșulianu - 2:04,95, iar Ionela Țîrlea s-a impus în porba de 400 metri garduri - 56,25. În clasamentul pe medalii România se află pe primul loc cu 3 medalii de aur și una de argint. Vă reamintim că, în urmă cu o zi, atletul român Bogdan Tarius cîștigase medalia de argint la săritura în lungime cu o performanță de 8.01 m.

GOOD-BYE USA,

O atracție perpetuă: Cupele Europene

TELEX

■ Rugby la antipozi

În cel de-al doilea meci dintre echipele de rugby ale Noii Zeelande și Africii de Sud, disputat la Wellington, jucătorii neozeelandezi au obținut victoria cu scorul de 13-9 (10-6), reușind două eseuri prin Timu și Brooke.

■ Bonner - antrenor

Portarul internațional irlandez Pat Bonner va ocupa în sezonul viitor funcția de antrenor al echipei Celtic Glasgow din prima divizie scoțiană, club la care a evoluat ca jucător pînă în prezent.

■ Final de carieră

Jucătorul argentinian de tenis Alberto Mancini, care în 1989 a ocupat locul 8 în clasamentul ATP, și-a încheiat cariera sportivă. "Nu mai am nici aceeași plăcere și nici aceeași motivație să joc, așa cum aveam înainte", a explicat Mancini, în vîrstă de 25 de ani. "Și fără motivație nu se poate cîștiga. După 8 ani de competiție vreau să-mi schimb viața."

Alberto Mancini a cîștigat primul său turneu ATP la Bologna (Italia) în 1988, cel mai bun sezon al său fiind în 1989, cu două succese la Monte Carlo și la Internaționalele Italiei, precum și calificarea în sferturile de finală de la Roland Garros. În acest sezon el a jucat foarte puțin și a coborît în clasamentul ATP pe locul 207.

■ Skuhravy preferă Anglia

Deși nu și-a confirmat încă transferul la echipa engleză Leeds United, se pare că totuși internaționalul ceh Tomas Skuhravy (29 ani) de la Genoa va pleca la Leeds. Acest atacant, aflat sub contract cu clubul italian pînă la 30 iunie 1996, a făcut următoarea declarație: "Sînt gata să plec, doar detaliile economice au mai rămas de reglat. Mă simt făcut pentru fotbalul englez și plec la Leeds să obțin performanțe". Conducătorii clubului genovez intenționează să-și asigure serviciile jucătorului german de la A.S. Monaco, Jürgen Klinsmann, a cărei venire este legată de plecarea lui Skuhravy.

■ Alexi Lalas la Padova

Fundașul american, Alexi Lalas, va evolua din sezonul următor la formația nou promovată, Padova, au anunțat oficiali italieni. Lalas a fost împrumutat de Federația Americană, echipei italiene, pentru 300 milioane de lire (200 000 dolari), a declarat purtătorul de cuvînt al clubului, Piero Aggrapi. Padova a dorit inițial să-l contacteze pe fundașul suedez Joachim Bjorklund, dar a optat pentru american pentru că este la fel de bun ca și suedezul, și, oricum, Bjorklund nu ar fi putut să se prezinte la club pînă în noiembrie. "L-am luat pe Lalas pentru că se află la același nivel cu fotbalistul scandinav, și, mult mai important, a arătat o mare dorință de a juca în Italia" a mai spus Aggrapi. Cîntărețul de rock, Lalas, mai avusese o ofertă de la Coventry city, dar "visul lui a fost să joace în Italia și de aceea cred că a ales Padova în loc de Coventry". Lalas va ajunge în Italia mîine, și va începe imediat antrenamentele în vederea amicalului cu Juventus de pe 14 august.

■ Americanii vor juca pe Wembley

Naționala de fotbal a Statelor Unite va întîlni echipa similară a Angliei într-un meci ce se va disputa pe 7 septembrie, pe celebrul stadion Wembley, a anunțat Federație Engleză de Fotbal. SUA a învins Anglia cu 2-0 într-un turneu desfășurat la Foxboro acum un an.

Liga Campionilor ediția 40

(Cupa Campionilor Europeni)

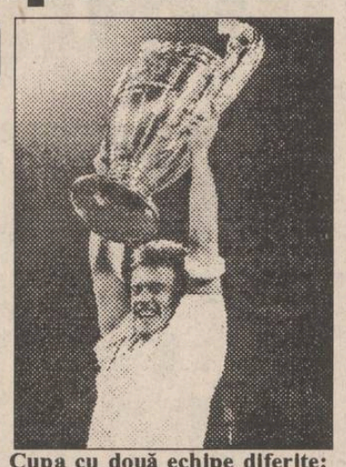

■ **Prima ediție:** 1956, Paris: Real Madrid - Stade de Reims 4-3.

■ **Cele mai multe victorii:** Real Madrid 6, A.C. Milan 5, F.C. Liverpool 4; pe națiuni: Italia 8, Anglia 8, Spania 7, Olanda 5, Germania 4, Portugalia 3, Scoția, România, Iugoslavia și Franța, cîte 1.

■ **Cel mai categoric scor în finală:** Real Madrid - Eintracht Frankfurt 7-3 (Glasgow, 1960).

■ **Cea mai spectaculoasă finală:** Benfica - Real Madrid 5-3 (Amsterdam, 1962).

■ **Cea mai tragică finală:** Juventus - F.C. Liverpool 1-0 (Bruxelles, 1985).

■ **Cea mai bună performanță românească:** Steaua - cîștigătoare în 1986 (2-0 după penalty-uri, la Sevilla, cu C.F. Barcelona).

■ **Cel mai titrat jucător:** Francisco Gento (Real Madrid), 6 victorii (1956-1960; 1966).

■ **Cel mai titrat antrenor:** Bob Paisley (F.C. Liverpool), 3 victorii (1977, 1978, 1981).

■ **Doi jucători au cîștigat Cupa cu două echipe diferite:** Miodrag Belodedici (Steaua București și Steaua Roșie Belgrad) și Marcel Desailly (Olympique Marseille și A.C. Milan). Același lucru l-a reușit un singur antrenor: Ernst Happel, cu Feyenoord în 1970 și cu Hamburg în 1983.

■ **Patru finale decise la loviturile de la 11 m:** Liverpool - Roma (Roma, 1984), Steaua - Barcelona (Sevilla, 1986), Eindhoven - Benfica (Stuttgart, 1988), Steaua Roșie - Olympique Marseille (Bari, 1991).

■ **Au cucerit Cupa atît ca antrenor, cît și ca jucător:** Miguel Munoz (Real Madrid), Johann Cruyff (Ajax Amsterdam și Barcelona) și Giovanni Trapattoni (A.C. Milan și Juventus).

Cupa Cupelor ediția nr. 35

■ **Prima ediție:** 1961, Fiorentina - Glasgow Rangers 2-1, 2-0.

■ **Cele mai multe victorii:** Barcelona 3 (1979, 1982, 1989); pe națiuni: Italia, Spania, Anglia - cîte 6.

■ **Cea mai categorică finală:** Tottenham - Atletico Madrid 5-1 (Rotterdam, 1963).

■ **Finala cu cele mai multe goluri:** Barcelona - Fortuna Düsseldorf 4-3 (Basel, 1979).

■ **Cele mai bune performanțe românești:** trei calificări în sferturile de finală - Steaua (1972 și 1993), Rapid (1973).

■ **Un singur jucător a cîștigat C2 cu două echipe:** Gary Lineker (Everton, 1985 și Barcelona, 1989). Antrenori în această situație au fost doi: Johann Cruyff (Ajax și Barcelona) și Alec Ferguson (Aberdeen și Manchester United).

■ **O finală disputată tur-retur (prima); trei finale rejucate** (Atletico Madrid - Fiorentina 1-1 și 3-0, în 1962; Sporting Lisabona - M.T.K. Budapesta 3-3 și 1-0, în 1964; Chelsea - Real Madrid 1-1 și 2-1, în 1971); o finală decisă la 11 m: Valencia - Arsenal 0-0 în 1980.

A.C. Parma - Cupa Cupelor 1993

Juventus Torino - Cupa UEFA 1993

Cupa UEFA - ediția 37

■ **Cupa orașelor tîrguri între 1958-1965; Cupa Europeană a tîrgurilor între 1966-1972.**

■ **Prima ediție:** 1955-1958, Barcelona - Londra 6-0, 2-2.

■ **Cele mai multe victorii:** Barcelona (1958, 1959, 1966) și Juventus (1977, 1990, 1993) - cîte 3.

■ **Cea mai bună performanță românească:** Universitatea Craiova în semifinale în 1983.

■ Mai mulți jucători au cucerit Cupa UEFA cu echipe diferite: Matthäus (Borussia Mönchengladbach și Inter Milano), Kum Bum Cha (Eintracht Frankfurt și Bayer Leverkusen), Pettersson (I.F.K. Göteborg și Ajax Amsterdam), Jonk, Bergkamp (Ajax și Inter); un singur antrenor: Giovanni Trapattoni (Inter și Juventus).

■ Jupp Heynckes (Borussia Mönchengladbach) și Dino Zoff (Juventus) au cîștigat Cupa UEFA atît ca jucători cît și ca antrenori.

■ Cu excepția anilor 1964 (Real Zaragoza - Valencia 3-1, la Madrid) și 1965 (Juventus - Ferencvaros 0-1, la Torino) finalele Cupei UEFA s-au disputat în dublă manșă. Edițiile 1984 și 1988 au fost cîștigate de Tottenham Hottspurs (1-1, 1-1 cu Anderlecht) și Bayer Leverkusen (3-0, 0-3 cu Espanol Barcelona) la loviturile de la 11 m.

Sîntem prezenți de 38 de ani

■ **... mai exact din 1956** cînd Dinamo a învins pe Galatasaray Istanbul cu 3-1 la București, în ediția a doua a C.C.E. (au înscris Voica 2 și Suru, respectiv Metin). În turul doi - un duș rece: 1-8 cu T.D.N.A. Sofia!

■ **1957:** Echipa de aur a C.C.A. învinge cu 3-1 formația germană Borussia Dortmund (în tur 2-4). Într-al treilea meci disputat la Bologna, viitorii steliști se prezintă cu un portar de handbal (titularii Voinescu și Toma erau ambii accidentați) și pierd cu 1-3. Tot după trei meciuri (regula cu golurile marcate în deplasare nu apăruse încă) va pierde în ediția următoare Petrolul Ploiești de la S.C. Wismuth Aue (R.D.G.).

■ **1959:** Primul șoc - Petrolul Ploiești, după 0-0 la Viena cu W.S.K. (C.C.E.) pierde la... București cu 1-2. Istoria va fi repetată peste un an în Cupa Cupelor de Progresul București în "dubla" cu echipa portugheză F.C. Leixoes (1-1 la Lisabona, 0-1 la București).

■ **1963:** Ploieștenii vor deveni însă prima echipă românească ajunsă în sferturile unei Cupe Europene: 4-0, 1-0 cu Spartak Brno; 1-0, 0-1, 1-0 cu S.K. Leipzig; 0-2 și 1-0 cu Ferencvaros Budapesta (Cupa orașelor tîrguri). Antrenor: Ilie Oană.

În toamnă, după ce Dinamo București elimină o veritabilă națională a R.D.G. (2-0, 1-0 cu Motor Jena), dă piept în turul doi al C.C.E. cu Real Madrid, echipa legendarilor Di Stefano, Gento și Puskas. După 1-3 la București, meci în care Gento a uluit un stadion arhiplin, dinamoviștii evoluează curajos la Madrid și înscriu trei goluri. Portarul Datcu, în eclipsă de formă, primește însă cinci.

■ **1965:** Tot în C.C.E., rezultat de senzație: Dinamo București - Inter Milano 2-1 (Inter-ul cel mare al lui Herrera, lipsit însă de cîțiva titulari). Pe San Siro, românii rezistă 70 de minute milanezilor în formație completă și ratează două imense ocazii prin Frățilă, dar în final Mazzolla și Facchetti aduc o calificare norocoasă Inter-ului. În Cupa Europeană a tîrgurilor (turul III): Steagul Roșu Brașov - Espanol Barcelona 1-3, 4-2. Prin tragere la sorți s-a stabilit ca meciul decisiv să se dispute tot la Brașov. A cîștigat noua echipă a lui Di Stefano cu 1-0.

■ **1966:** Petrolul Ploiești este eliminată după trei meciuri de foc din C.C.E. de "campioana campionilor mondiali", F.C. Liverpool! Dinamo Pitești are o evoluție excelentă în C.E.T: 2-2, 2-0 cu F.C. Sevilla, 0-3 și 5-1 (un meci de un dramatism rarisim!) cu F.C. Toulouse, 0-1 și 0-0 cu Dinamo Zagreb (care va cîștiga ediția).

■ **1968:** Ca urmare a refuzului multor echipe de a întîlni adversari din țările care au invadat Cehoslovacia, tragerea la sorți în C1 și C2 se reface, motiv pentru care echipele din U.R.S.S., R.D.G., Ungaria, Bulgaria și Polonia se retrag. Beneficiază de această situație Dinamo București (C2) calificată în fața echipei maghiare Vasas Györ!

■ **1969:** Record demn de Guiness Book, Legia Varșovia - U.T.A 0-0 (min. 72); 8-0 (min. 90) !!!, în turul I al C.C.E.

■ **1970:** Dinamo Bacău (antrenor Valeriu Neagu), beneficiind de un traseu ușor ajunge în sferturile de finală (turul IV) al C.E.T. În toamnă, U.T.A., protagonista "dezastrului" polonez, elimină pe deținătoarea en-titre a C.C.E., Feyenoord Rotterdam (1-1, 0-0).

■ **1971-1972:** Bilanț cu rezultate excepționale! Dinamo București - Spartak Trnava 0-0, 2-2 (C.C.E., tur I); Rapid - S.S.C. Napoli 2-0, 0-1 (UEFA, tur I - primul succes împotriva italienilor); Barcelona - Steaua 0-1, 1-2 (prima echipă românească în sferturile Cupei Cupelor); Rapid - Legia Varșovia 4-0, 0-2; U.T.A. - Vitoria Setubal 3-0, 0-1. Intrăm în primăvara europeană cu două echipe: Steaua (antrenor Valentin Stănescu - C2) și U.T.A. (antrenor Nicolae Dumitrescu - C3). Steaua (1-1 și 0-0 cu Bayern München) părăsește competiția neînvinsă, fundașii Smarandache și Hălmăgeanu arătînd în capitala Bavariei lumii întregi cum poate fi ținut Gerd Müller!

■ **1972-1973:** F.C. Argeș învinge pe Real Madrid (2-1), echipă care pune ochii pe Dobrin; pe atunci era imposibil un asemenea transfer! În returul de la Madrid, spaniolii cîștigă cu 3-1, golul calificării fiind semnat de Santillana în min. 87. Rapid București imită pe Steaua și ajunge în sferturile de finală ale Cupei Cupelor (antrenor Bazil Marian).

■ **1973-1974:** Scor record în C.C.E. Dinamo București - Crusaders Belfast 11-0! Universitatea Craiova (C3) elimină echipa italiană Fiorentina.

■ **1974-1975:** Din nou, Guiness Book. Steagul Roșu Brașov - Beșiktaș Istanbul 0-0 (min. 87), 3-0 (min. 90). Au înscris: Șerbănoiu 2 și Kadar. În tur: 0-2.

■ **1975-1976:** Dinamo învinge pe Real Madrid cu 1-0 (gol A. Sătmăreanu), iar Rapid administrează singura înfrîngere din această ediție a Cupei Cupelor echipei Anderlecht Bruxelles. Și totuși, toate echipele românești sînt eliminate din primul tur, lucru întîmplat pentru ultima oară pînă în prezent.

■ **1976-1977:** Portarul Rică Răducanu transformă un penalty decisiv la Atena, determinînd calificarea Sportului Studențesc în turul II al Cupei UEFA. În această fază, tot el ratează în meciul de la București cu Schalke 0-4.

■ **1977-1978:** Prima eliminare românească la penalty-uri: Universitatea Craiova - Dinamo Moscova (turul II, Cupa Cupelor). Beldeanu, Ștefănescu și Negrilă trag "afară" pe Centralul craiovean.

■ **1979-1980:** Steaua pierde o calificare aproape asigurată în turul II al C2 cu F.C. Nantes (2-3 la Nantes și 1-2 la București de la 1-0) din cauza eliminării lui Stoica; Dinamo este la un pas de a învinge "complexul german" (2-0 la București cu Eintracht Frankfurt, 0-2 în min.... 96 la Frankfurt, 0-3 în prelungiri), în schimb Universitatea Craiova spulberă tot în Cupa UEFA în aceeași fază pe Leeds United (2-0, 2-0). În turul III se izbește însă de același "zid teutonic" (0-2, 1-0 cu Borussia Mönchengladbach).

■ **1980-1981:** Politehnica Timișoara elimină din Cupa Cupelor pe Celtic Glasgow. Steaua pățește cu Standard Liege în Cupa UEFA exact la fel ca și în anul precedent cu Nantes. În plus, militarii aveau de data aceasta un om în plus pe teren!

■ **1981-1982:** Dinamo București scoate din Cupa UEFA pe Inter Milano; 1-1 la Milano, 1-1 la București (după 90 de minute) și 1-2 în min. 93. Televiziunea Română a întrerupt transmisia prelungirilor din cauza unui "prestigios miting popular". În acest timp, dinamoviștii răstoarnă rezultatul prin Augustin și Orac, ultimul permițîndu-și să rateze și un 11 m. Universitarii craioveni (antrenor Ion Oblemenco) devin prima echipă românească ajunsă în sferturile C.C.E. (3-0, 0-2 cu Olympiakos Pireu; 0-1, 4-1 cu K.B. Copenhaga; 0-2 și 1-1 cu Bayern München).

■ **1982-1983:** Tot oltenii, dar cu Constantin Oțet la cîrmă, realizează o nouă premieră în fotbalul românesc, ajungînd în semifinalele Cupei UEFA: 3-1, 0-1 cu Fiorentina; 3-0, 2-0 cu Shamrock Rovers Dublin; 2-0, 0-1 cu Girondins Bordeaux; 2-3 și 1-0 cu F.C. Kaiserslautern (prima victorie împotriva germanilor); 0-0, 1-1 cu Benfica Lisabona.

■ **1983-1984:** Deoarece craiovenii pierd din nou la penalty-uri, chiar în turul I al C3 (cu Hajduk Split), acesta e anul dinamoviștilor. În C.C.E., ei reeditează după 23 de ani performanța arădenilor, eliminînd campioana en-titre: S.V. Hamburg (3-0, 2-3). După ce trec de Dinamo Minsk, elevii antrenorului D. Nicolae-Nicușor se opresc în semifinale în fața lui Liverpool.

■ **1985-1986:** Incredibil, dar adevărat! Steaua (antrenori Emerich Jenei și Anghel Iordănescu) cucerește C.C.E.: 1-1 (M. Radu) și 4-1 (Pițurcă, Bölöni, Stoica și Balint) cu Vejle B.K.; 0-1 și 4-1 (Pițurcă, Lăcătuș, Bărbulescu și Majearu) cu Honved Budapesta; 0-0 și 1-0 (Pițurcă) cu Kuusysi Lahti; 0-1 și 3-0 (Pițurcă 2 și Balint) cu Anderlecht Bruxelles. În finala de la Sevilla, portarul Helmuth Duckadam este de netrecut și apără patru penalty-uri! În fața acestei performanțe, un rezultat ca Universitatea Craiova - A.S. Monaco (3-0 în Cupa Cupelor) trece aproape neobservat.

■ **1986-1987:** Urmează reculul! Steaua este eliminată de Anderlecht, iar Dinamo de albanezii de la 17 Nentori (semnatarul sentinței, Arben Minga, va ajunge peste ani în lotul dinamovist!).

■ **1987-1988:** Steaua, din nou în semifinalele C.C.E. (4-0, 0-2 cu M.T.K.; 3-1, 2-0 cu Omonia Nicosia; 2-0, 1-2 cu Glasgow Rangers; 0-0, 0-2 cu Benfica). Dar "meciul ediției" are loc în C3, între Sportul Studențesc și I.F. Bröndby. Alb-negrii recuperează în Regie de la 0-3 și cîștigă la 11 m. Portarul Cristian, pe urmele lui Duckadam, apără trei penalty-uri.

■ **1988-1989:** Trei echipe românești în sferturi de finală - Steaua (C1, antrenor Anghel Iordănescu), Dinamo (C2, antrenor Mircea Lucescu) și Victoria (C3, antrenor Florin Halagian). Steaua ajunge în finală, dar la Barcelona, Gullit și Van Basten de la A.C. Milan spun "stop" unui Bumbescu pe post de extraterestru (Milan - Steaua 4-0).

■ **1989-1990:** Brazilianul Romario (Eindhoven) pune punct glorioasei cariere steliste în C1. Dinamo reușește să ajungă în semifinalele Cupei Cupelor.

■ **1990-1994:** Transferurile în străinătate au slăbit efectivele românești în Cupele Europene. Eliminarea lui Atletico Madrid de către Poli Timișoara și o calificare norocoasă a Stelei în sferturile Cupei Cupelor sînt singurele raze de lumină. În schimb, umilințe la tot pasul: scoruri fluviu (F.C. Bacău - Werder Bremen și Electro Craiova - Panathinaikos Atena, ambele 0-6) precum și eliminarea campioanei craiovene de către o echipă cipriotă!

Echipa Steaua București, prima cîștigătoare a CCE din Estul Europei

REVENIM ÎN EUROPA

Reprezentantele noastre

Steaua București

Liga Campionilor

Club înființat în 1947; campioană a țării de 16 ori, de 17 ori câștigătoare a Cupei României.

Președinte: Ion Alexandrescu.

Antrenori: Dumitru Dumitriu și Marcel Stoichiță.

Câștigătoare a C.C.E. în 1986, finalistă în 1989 și semifinalistă în 1988. Sferturi de finală în Cupa Cupelor în 1972 și 1993.

Victorii de prestigiu în Cupele Europene: la Borussia Dortmund (1957), C.F. Valencia (1967), C.F. Barcelona (acasă și în deplasare, 1971), Anderlecht Bruxelles (1986), Glasgow Rangers (1988), Spartak Moscova (1988), I.F.K. Göteborg (1989), P.S.V. Eindhoven (1990).

Gloria Bistrița

Cupa Cupelor

Club înființat în 1922. A câștigat Cupa României în 1994.

Președinte: Jean Pădureanu.

Antrenori: Constantin Cîrstea și Ion Balaur.

Participantă în 1993 în C3: 0-0, 0-2 cu Maribor Branik.

Dinamo București

Cupa UEFA

Club înființat în 1948. 14 titluri de campioană, de 7 ori Cupa României.

Președinte: Petre Buduru.

Antrenori: Ion Moldovan și Ionel Augustin.

Semifinalistă în C.C.E. 1984 și în Cupa Cupelor 1990; sferturi de finală în Cupa Cupelor în 1989.

Victorii de prestigiu în Cupele Europene: la Inter Milano (1965, 1981), Real Madrid (1975), Atletico Madrid (1977), Eintracht Frankfurt (1979), Dukla Praga (1982), S.V. Hamburg (1983), Dundee United (1988), Partizan Belgrad (1989), Sporting Lisabona (1991).

Rapid București

Cupa UEFA

Club înființat în 1923; campioană a țării în 1967, de 9 ori câștigătoare a Cupei României.

Președinte: Mircea Pascu.

Antrenori: Mircea Rădulescu și Ilie Rontea.

Sferturi de finală în Cupa Cupelor în 1973.

Victorii de prestigiu la Napoli și Legia Varșovia (1971), Rapid Viena (1972), Anderlecht (1975).

Universitatea Craiova

Cupa UEFA

Club înființat în 1948, 4 titluri de campioană, 6 Cupe ale României.

Președinte: Rodion Cămătaru.

Antrenori: Aurel Țicleanu și Nicolae Tilihoi.

Semifinalistă în C3 (în 1983); sferturi de finală în C1 (1982).

Victorii de prestigiu la: Fiorentina (1973, 1982), Dinamo Moscova (1977), Leeds United (1979, dublă), Borussia Mönchengladbach (1979), Girondins Bordeaux (1982), F.C. Kaiserslautern (1983), A.S. Monaco (1985).

ADVERSARELE NOASTRE

Servette Geneva

Liga Campionilor

Club înființat în 1890, 16 titluri de campioană, 6 Cupe ale Elveției.

Președinte: Paul Annik Weiller.

Antrenor: Ilija Petkovic (fost internațional iugoslav).

Sferturi de finală în C2 în 1967 (eliminată de Slavia Sofia) și 1979 (eliminată de Fortuna Düsseldorf).

Jucători celebri din trecut: Engel, Barberis, Elia, Magnusson.

Vedetele echipei: Pascolo, Egli, Grassi, Mild.

F.C. La Valetta

Cupa UEFA

Club înființat în 1908; 14 titluri, 6 Cupe ale Maltei.

Antrenor: Lawrence Borg.

Jucători mai cunoscuți: Gauci, Camilleri, Farugia, Ayala.

Dinamo Tbilisi

Cupa UEFA

Club înființat în 1924; două titluri unionale, două Cupe ale U.R.S.S., campioană a Georgiei în 1994.

Câștigătoare a Cupei Cupelor în 1981 (victorii la West Ham United, Feyenoord Rotterdam și Carl Zeiss Jena - 2-1 în finală la Düsseldorf); semifinalistă în 1982 (învinsă de Standard Liege). În Cupa U.E.F.A. 1987-1988: Victoria București - Dinamo Tbilisi 1-2 (Vaișcovîci - Cedia, Șenghelia) și 0-0. În turul următor a fost eliminată de Werder Bremen. În 1980 a eliminat din C.C.E. pe celebra echipă F.C. Liverpool.

Jucători celebri din trecut: Ciokeli, Hurțilava, Dzodzuașvili, Sulakvelidze, Meshi, Metreveli, Nodia, Senghelia, Daraselia, Kipiani.

Fotbaliștii gruzini, pe vremea cînd eliminau pe F.C. Liverpool

Atenție la coeficienți

Tragerea la sorți de la Geneva a consfințit startul oficial al unei noi ediții a Cupelor Europene intercluburi. O ediție aflată sub imperiul noilor măsuri ale U.E.F.A., care privesc restructurarea sub o formă aristocratică a "Ligii Campionilor", extinderea Cupei U.E.F.A. și creșterea rolului coeficienților U.E.F.A. în ierarhizarea cluburilor. Măsurile acestea sînt îndeobște cunoscute și, în concluzie, nu vom insista prea mult. Aș vrea să mă opresc la coeficienții (sau indicii) U.E.F.A. fiindcă, dacă nu se va întîmpla vreo minune, aceste cifre ne vor "mînca ficații" mult timp de acum înainte...

Coeficienții U.E.F.A. se pot calcula pentru o echipă sau pentru o țară pe o perioadă de un an sau mai mulți după un algoritm simplu: numărul de puncte raportat la numărul de meciuri jucate. În desemnarea numărului de echipe reprezentante în Cupa U.E.F.A. se are în vedere coeficientul țării respective calculat pe o perioadă de 5 ani. Acum, acești coeficienți contează și la stabilirea meciurilor din tururile preliminarii și la dreptul de a avea sau nu reprezentanți în Liga Campionilor. De ce susținem că acești indici ne vor crea mari probleme în viitor? În tabelul alăturat sînt prezentați coeficienții obținuți de echipele românești în ultimii ani.

Anul	Coeficient	Media UEFA
1986	1,000	-
1987	0,833	-
1988	1,000	-
1989	1,280	-
1990	1,062	1,037
1991	0,822	0,999
1992	0,785	0,989
1993	0,687	0,927
1994	0,785	0,868

Notă: În ultima coloană, media coeficienților din ultimii 5 ani calculată pînă la anul respectiv.

Ce observăm? Fotbalul românesc a avut o perioadă de glorie în Cupele Europene între anii 1986-1990 și un puternic recul după Revoluție (cauzele se știu)! Atîta timp cît în calculul "mediei" U.E.F.A. au intrat acești "ani glorioși", România a trăit bine, avînd două-trei reprezentante în Cupa U.E.F.A. În 1995, de pildă, va dispărea din calcule și ultimul an cu coeficient supraunitar (1990). Media U.E.F.A. în perioada 1991-1994 este îngrijorătoare: 0,769, cu puține șanse de a fi îmbunătățită de rezultatele sezonului care începe. O medie care, ca să fim exacți, nu permite mai mult decît o echipă în Cupa U.E.F.A.! Deci, atenție la coeficienți.

PROGRAMUL PRIMEI FAZE

Liga Campionilor

tur preliminar 10 și 24 august

1. STEAUA BUCUREȘTI (ROMÂNIA) - F.C. SERVETTE GENEVA (ELVEȚIA)
2. Sparta Praga (Cehia) - I.F.K. Göteborg (Suedia)
3. Avenir Beggen (Luxemburg) - Galatasaray Istanbul (Turcia)
4. Paris St. Germain (Franța) - Vac Samsung (Ungaria)
5. Maccabi Haifa (Israel) - Casino Salzburg (Austria)
6. A.E.K. Atena (Grecia) - Glasgow Rangers (Scoția)
7. Legia Varșovia (Polonia) - Hajduk Split (Croația)
8. I.F. Silkeborg (Danemarca) - Dinamo Kiev (Ucraina)

■ Grupele Ligii Campionilor

■ **Grupa A:** Învingătoare 3
Manchester United (Anglia)
Învingătoare 2
C.F. Barcelona (Spania)
■ **Grupa B:** Bayern München (Germania)
Învingătoare 8
Spartak Moscova (Rusia)
Învingătoare 4
■ **Grupa C:** Învingătoare 1
Învingătoare 7
Benfica Lisabona (Portugalia)
Anderlecht Bruxelles (Belgia)
■ **Grupa D:** A.C. Milan (Italia)
Învingătoare 5
Învingătoare 6
Ajax Amsterdam (Olanda)
■ **Date de desfășurare:**
14 septembrie, 28 septembrie, 19 octombrie, 2 noiembrie, 23 noiembrie, 7 decembrie.

Se califică în sferturi primele două clasate din fiecare grupă.

■ **Echipe trimise în Cupa U.E.F.A.** (cu coeficient U.E.F.A. inferior): Slovan Bratislava (Slovacia), Rosenborg Trondheim (Norvegia), Levski Sofia (Bulgaria), Dinamo Minsk (Belarus), Apollon Limassol (Cipru), I.A. Akranes (Islanda), F.C. Linfield Belfast (Irlanda de Nord), F.C. Pori Jazz (Finlanda), Teuta Durres (Albania), Olimpia Ljubljana (Slovenia), Skonto Riga (Letonia), Shamrock Rovers (Irlanda), Hibernians Paola (Malta), Bangor City (Țara Galilor), Ararat Erevan (Armenia), Turan Tauz (Azerbaidjan), G.L. Gota (Insulele Feroe), Dinamo Tbilisi (Georgia), Romar Mazeikiai (Lituania), Vardar Skopje (Macedonia), Zimbrul Chișinău (Moldova), Norma Tallin (Estonia).

Cupa Cupelor

tur preliminar, 10 și 24 august

Pirin Blagoevgrad (Bulgaria) - F.C. Schaan (Liechtenstein)
Norma Tallin (Estonia) - Maribor Branik (Slovenia)
Fandak Bobruisk (Belarus) - F.K. Tirana (Albania)
Tiligul Tiraspol (Moldova) - Omonia Nicosia (Cipru)
Ferencvaros Budapesta (Ungaria) - F 91 Duddelange (Luxemburg)
F.C. Floriana (Malta) - Sligo Rovers (Irlanda)
Barry Town (Țara Galilor) - Jalghiris Vilnius (Lituania)
Bodö Glimt (Norvegia) - Olimpia Riga (Letonia)
Viktoria Zizkov (Cehia) - I.F.K. Norrköping (Suedia)
B71 Sandur (Feroe) - H.J.K. Helsinki (Finlanda)
I.B.K. Keflavik (Islanda) - Maccabi Tel Aviv (Israel)
F.C. Bangor (Irlanda de Nord) - Tatran Presov (Slovacia)

■ **Echipe calificate direct în turul I** Sampdoria Genova (Italia), Arsenal Londra (Anglia), Werder Bremen (Germania), A.J. Auxerre (Franța), F.C. Porto (Portugalia), Real Zaragoza (Spania), F.C. Chelsea Londra (Anglia), Club Bruges (Belgia), T.S.K.A. Moscova (Rusia), I.F. Bröndby (Danemarca), Feyenoord Rotterdam (Olanda), Austria Viena (Austria), Dundee United (Scoția), Panathinaikos Atena (Grecia), Beșiktaș Istanbul (Turcia), Grasshoppers Zürich (Elveția), GLORIA BISTRIȚA (România), F.C. Croația Zagreb (Croația), Cernomoreț Odessa (Ucraina).

Cupa U.E.F.A.

tur preliminar 9-11 și 23-25 august

Slavia Praga (Cehia) - Cork City (Irlanda)
Motherwell (Scoția) - Havnar Boltfelag (Feroe)
F.C. Copenhaga (Danemarca) - Pori Jazz (Finlanda)
Portadown (Irlanda de Nord) - Slovan Bratislava (Slovacia)
Bangor City (Țara Galilor) - I.A. Akranes (Islanda)
My Pa (Finlanda) - Inter Bratislava (Slovacia)
B.K. Odense (Danemarca) - Flora Tallin (Estonia)
S.K. Lilleström (Norvegia) - Șahtior Donețk (Ucraina)
G.L. Gota (Feroe) - Trelleborg F.F. (Suedia)
Gornik Zabrze (Polonia) - Shamrock Rovers (Irlanda)
Romar Mazeikiai (Lituania) - A.I.K. Stockholm (Suedia)
F.H. Hafnarfjordur (Islanda) - F.C. Linfield Belfast (Irlanda de Nord)
Skonto Riga (Letonia) - F.C. Aberdeen (Scoția)
Inter Cardiff (Țara Galilor) - G.K.S. Katowice (Polonia)
Rosenborg Trondheim (Norvegia) - C.S. Grevenmacher (Luxemburg)
F.C. Aarau (Elveția) - Mura (Slovenia)
Anorthosis Famagusta (Cipru) - F.C. Sumen (Bulgaria)
DINAMO TBILISI (Georgia) - UNIVERSITATEA CRAIOVA (România)
Vardar Skopje (Macedonia) - E.F.C. Bekescsaba (Ungaria)
Olimpia Ljubljana (Slovenia) - Levski Sofia (Bulgaria)
Fenerbahce Istanbul (Turcia) - Turan Tauz (Azerbaidjan)
F.C. VALETTA (Malta) - RAPID BUCUREȘTI (România)
Honved Budapesta (Ungaria) - Zimbrul Chișinău (Moldova)
Ararat Erevan (Armenia) - T.S.K.A. Sofia (Bulgaria)
Dinamo Minsk (Belarus) - Hibernians Paola (Malta)
Teuta Durres (Albania) - Apollon Limassol (Cipru)
Aris Salonic (Grecia) - Hapoel Beer-Sheva (Israel)

■ **Echipe calificate direct în turul I** Juventus Torino (Italia), Olympique Marseille (Franța), A.C. Parma, Lazio Roma, S.S.C. Napoli, Internazionale Milano (Italia), Real Madrid (Spania), Borussia Dortmund (Germania), F.C. Nantes, Girondins Bordeaux, A.S. Cannes (Franța), Bayer Leverkusen, F.C. Kaiserslautern, Eintracht Frankfurt (Germania), Deportivo la Coruna, Athletic Bilbao (Spania), Blackburn Rovers, Aston Villa Birmingham, Newcastle United (Anglia), Sporting Lisabona, Boavista Porto, Maritimo Funchal (Portugalia), Trabzonspor (Turcia), F.C. Seraing, S.C. Charleroi, Royal Anvers (Belgia), Admira Wacker Viena (Austria), Rotor Volgograd, Dinamo Moscova, F.C. Kamîșin (Rusia), F.C. Sion (Elveția), Olympiakos Pireu (Grecia), Vitesse Arnhem, Philips Eindhoven, F.C. Twente Enschede (Olanda), F.C. Tyrol Innsbruck (Austria), DINAMO BUCUREȘTI (România).

Grupaj realizat de G.I. NICOLAE

Sport Can-Can

■ McEnroe a dat o dublă lovitură

Cunoscutul tenisman american John McEnroe a divorțat anul trecut de soția sa actrița Tatum O'Neal, dar se pare că nu-i duce dorul. El a făcut o nouă "cucerire" în persoana fermecătoarei Lynn Oddo, nimeni alta decît ex-logodnica lui Grifin O'Neal, fostul cumnat al lui John! Presa americană n-a scăpat prilejul unei reflecții ironice: "McEnroe și-a înșelat dintr-o lovitură și soția și cumnatul. Chiar și cînd juca tenis el făcea de multe ori duble greșeli..."

■ Un Lamborghini pe perete

Pilotul de Formula I Christian Fittipaldi, fiul fostului dublu campion mondial Emerson Fittipaldi, consideră că mașinile de curse merită mai multă atenție decît femeile. Pentru a demonstra acest lucru prietenilor săi, Fittipaldi și-a cocoțat pe peretele camerei sale o copie din plastic (la dimensiunile originale) a mașinii sale de concurs, un Minardi-Lamborghini. "Acum am o parteneră care nu mă va trăda în nici o noapte", a spus Christian.

■ Un cubanez în "Guiness Book"

Cubanezul Douglas Hernandez a realizat un record de ținut mingea de fotbal în aer: el a jonglat timp de 3 ore, 14 minute și 22 de secunde cu o minge, pe care a lovit-o în acest interval de 22211 ori, vechiul record, omologat de "Cartea Recordurilor", aparținînd spaniolului Javier Angulo, cu 22117 lovituri.

■ Prince și Janet Jackson - interesați de bascket

Cunoscuta echipă de bascket Minnesota Timberwolves, una din cele mai vechi formații din NBA, a fost vîndută recent clubului New Orleans pentru suma de 152,5 milioane dolari. La licitație a participat, printre alții, și celebrul Magic Johnson, care înaintase o ofertă comună împreună cu cîntăreții Prince și Janet Jackson.

■ Sepp Maier, eternul cuceritor

În urmă cu cinci ani, Sepp Maier, fostul portar al națională germane de fotbal, s-a despărțit de soția sa - Agnes - și a început o nouă viață alături de Monika Kine, mai tînără decît el cu 14 ani. Acum însă, această legătură s-a sfîrșit și Sepp, care în prezent este moderator al unor emisiuni sportive la postul de televiziune ARD, a hotărît să se întoarcă la prima soție. Aceasta a declarat cu lacrimi în ochi: "E cea mai frumoasă zi din viața mea, după cea a căsătoriei!".

■ Mary Pierce e ca un Ferrari...

După cum se știe, tenismana franceză Mary Pierce (finalistă în acest an la Roland Garros) a reușit să obțină, prin hotărîre judecătorească, despărțirea de violentul său tată, care încercase să-i ia toți banii pe care îi cîștigase în turnee. Spre surpriza tuturor, tatăl lui Mary a făcut recurs la această hotărîre, declarînd: "Mary este ca o mașină de tip sport, puternică, rapidă și de neîntrecut. Eu am construit acest Ferrari și vreau cheile înapoi!"

■ De pe platoul de filmare, la volan

Actorul Jason Priestley, cel care dă viață personajului Brandon Walsh din serialul "Beverly Hills 90210", este un talentat pilot de curse. El a participat la raliul "East of Indo desert race" la volanul unei Honde CRX, ocupînd în final locul 7. Acesta este, probabil, unul din motivele pentru care numărul scrisorilor primite de la admiratoare aproape s-a dublat, ajungînd la 3000 pe săptămînă.

■ Prăjitura cu bucluc

Starul echipei de baschet New York Knicks, celebrul Patrick Ewing, a ieșit împreună cu cîțiva prieteni să ia masa la un restaurant. Mare i-a fost surpriza cînd, la desert, i-a fost adus un tort pe care bucătarul inscripționase "Hai Rockets!" (fosta adversară a celor de la Knicks în finala NBA). Enervat la culme, Ewing a părăsit în grabă localul, uitînd să-și achite consumația...

■ Katarina, din "purcea" a devenit "capră"

Katarina Witt, cea mai titrată patinatoare din lume, a fost întrebată dacă raporturile sale cu antrenoarea Jutta Muller au influențat rezultatele slabe pe care le-a obținut după revenirea în lume a patinajului amator. Katarina a recunoscut: "Cred că asta a fost una din principalele cauze ale insuccesului meu. Pe vremea cînd eram o copilă mi se părea amuzant ca Jutta să-mi spună «purcelușă grasă». Acum însă am devenit femeie în toată firea și severitatea ei mă scoate din sărite. Dumneavoastră v-ar face plăcere ca, la 32 de ani, să vi se spună «capră leneșă»?"

■ La danezi, nunțile se țin lanț

În ultimele zile se pare că o "epidemie" foarte gravă i-a cuprins pe membrii echipei naționale de fotbal a Danemarcei: aceea a căsătoriilor. În ultimele două luni nu mai puțin de cinci fotbaliști din reprezentativa daneză au spus "da" în fața ofițerului de stare civilă. Este vorba, în ordinea cronologică a nunților, de Flemming Porlsen (căsătorit cu frumoasa Dorte), John Jense (cu Anette), Burt Christensen (cu Therese), Jess Hoegh (cu Bettina) și Jackob Früs Hansen (cu Pernille). Pe ei nu-i doare capul de Campionatul Mondial.

■ Alain Prost - o nouă victorie

Pilotul francez Alain Prost este idolul bucătarului Pascal Sevin. Acesta și-a dovedit afecțiunea pentru fostul campion mondial de Formula 1 construind cu migală un portret al lui Prost din... trufe, zahăr ars și turtă dulce. Culmea e că această creație a lui Sevin (care mai cuprinde și un mini-circuit marcat pe margine, din castane comestibile) a cîștigat premiul I la celebrul concurs de gastronomie tematică de la Sologne.

■ Lesbienele n-au voie să joace fotbal!

Conducerea clubului "Lions" din cantonul Zurich a hotărît să dizolve propria echipă feminină de fotbal. Comunicatul dat publicității menționa, între altele, că "jucătoarele întrețin relații sexuale comune; în plus, cele 7 fotbaliste lesbiene le pot influența în rău pe colegele lor mai tinere". Jucătoarele au protestat împotriva acestei decizii, afirmînd că motivul real al acestei decizii are la bază slaba comportare a echipei masculine a clubului. Ele au intentat clubului o acțiune judecătorească, considerînd că li s-au adus grave prejudicii morale. "Pînă acum nu s-a mai auzit ca o echipă de băieți să fie desființată pentru că s-ar afla homosexuali printre ei", a declarat, revoltată, căpitana echipei. **(Ion C.)**

Post-scriptum pe banca tehnică

■ despre World Cup, F.C. Lynx și fotbalul ieșean cu VASILE SIMIONAȘ ■

În paginile "Monitorului Sport", pe toată durata Campionatului Mondial de Fotbal ați remarcat, cu siguranță, rubrica permanentă a inginerului Vasile Simionaș (antrenorul Politehnicii) care a comentat zilnic cu har gazetăresc și ochi de specialist principalele evenimente ale nopților americane, privite mai ales din punct de vedere tehnico-tactic. Pentru că tabletele antrenorului ieșean s-au bucurat de un real succes, mulți cititori sunîndu-ne la redacție și făcînd aprecieri laudative la adresa condeiului lui Vasile Simionaș, l-am contactat din nou, punîndu-l de această dată în postura de intervievat:

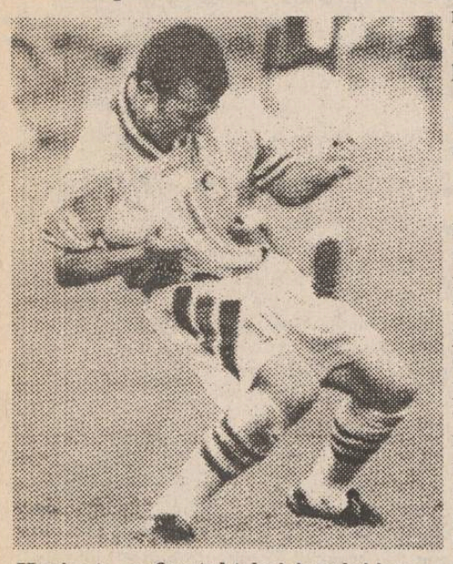

Hagi este preferatul tehniclanului ieșean Vasile Simionaș

■ *World Cup '94 - o reușită totală*

- Cum caracterizați această inedită experiență jurnalistică?

- A fost pentru mine o premieră. Nu cred că aș fi prea fericit dacă aș face meseria de gazetar. Sigur că avînd un spațiu redus am căutat în puține fraze să evoc cele mai importante momente de la World Cup, momente de orice natură din timpul meciurilor. În concluzie, am căutat să mă rezum la meseria mea de antrenor și mai puțin la cea de ziarist.

- Se impune totuși un comentariu de ansamblu asupra nopților americane...

- World Cup '94 a fost o reușită totală. Organizatorii au scos rețete de încasări record, iar echipele participante au avut condiții de joc ireproșabile, mă refer la calitatea gazonului, la numărul de spectatori din tribune care a depășit cu mult pe cel al ediției italiene. Referitor la aspectele de ordin tactic, voi întări afirmațiile mele apărute în "Monitorul Sport", spunînd și acum că nu au apărut manevre tactice noi, planurile existente fiind puse în practică încă de acum 3-4 ani, la Mondialul american ele doar permanentizîndu-se.

- Ce părere aveți despre fotbalul lumii a treia?

- În fotbal nu prea mai există așa-zisa lume a treia. Surprize au apărut și la ediția italiană, dar mai ales acum, Nigeria și Arabia Saudită fiind două outsidere cu jucători de rasă șlefuiți în campionate puternice din Europa. Capitolul la care aceste formații nu strălucesc este pregătirea mentală. Mă refer la faptul că jucătorii își concentrează atenția în mod diferit pe toată perioada jocului și, drept consecință, primesc unele goluri stupide din situații evitabile.

- A satisfăcut evoluția tricolorilor?

- România a avut rezultate peste așteptări. Locul 6 în lume este mai mult decît onorant. De fapt, ar fi inutil să facem remarcări, toți tricolorii avînd evoluții de excepție. Însuși faptul că Hagi este considerat cel mai bun conducător de joc din lume și că a fost inclus în echipa stelelor acestui Mondial spune totul. Dar nu aș vrea să se creadă că rezultatele onorante vin în urma unor condiții excelente create la nivel național. Se știe foarte bine că șapte, uneori opt jucători, care au evoluat în teren au stagii de cîțiva ani în campionatele străine, unde au învățat știința jocului, dar mai ales și-au însușit mentalitatea de profesionist. Rămîn la ideea că rezultatele obținute la World Cup nu au nici o legătură cu campionatul intern. A existat șansa de a ajuta fotbalul prin Legea sponsorizării, care să satisfacă nu numai sportul, ci și arta și cultura, dar șansa a fost ratată, nu de către noi, ci de cei ce acum își arogă merite false în performanțele tricolorilor.

■ *Vindem jucători ca să supraviețuim*

- Ce mai e nou pe la F.C. Lynx?

- Deocamdată nu pot să mă pronunț asupra celor care pleacă sau care vin, cu excepția lui Bordeianu care a fost cedat echipei Dinamo București și în prezent se află cu team-ul din șoseaua Ștefan cel Mare într-un turneu în Germania. Ne aflăm într-o situație materială ceva mai dificilă. Dilema noastră este următoarea: dînd drumul la jucători (bineînțeles, sînt ceruți cei mai buni) se pot aduna banii necesari desfășurării activității viitoare a echipei. Rămînînd cu întreg lotul, sîntem la cota 0 și atunci activitatea nu se mai poate derula în condiții normale. Pentru mine este o situație grea, dar se pare că nu avem încotro și vom renunța cu strîngere de inimă la o serie de jucători, pentru că orice antrenor privește cu regret atunci cînd valorile îți spun adio. Dar activitatea în Copou trebuie să continue și nu există o altă soluție. Deocamdată ar fi prematur să menționez obiectivul echipei, obiectiv care trebuie să se bazeze pe argumente reale și nu pe vorbe.

- Ați fost solicitat să preluați conducerea echipei Sportul Studențesc, lucru care v-ar fi adus în imediata vecinătate a Federației...

- Am avut mai multe oferte, ultima venind de la clubul din Regie. Nu sînt omul care să plec cînd apar situații grele și poate că activitatea mea de 16 ani de jucător la Poli spune totul, în această perioadă existînd situații la fel de grele. Voi rămîne în continuare la cîrma echipei ieșene pentru ca împreună cu jucătorii să trecem și de această perioadă ceva mai dificilă. Poate că m-am atașat mai mult decît aș vrea de fotbaliștii din Copou și de patronii Dan Cârlan și Pavel Hodea care au riscat foarte mult. Personal, eu risc mai puțin decît ei, dar de fapt meseria mea este aceeași oriunde aș pleca. Pe parcurs, dacă este cazul, ne vom gîndi și la un obiectiv major.

- Care ar fi explicația faptului că cei ce conduc orașul nostru nu sînt interesați de sport, de fotbal în special. Există o motivație a faptului că falimentul Constructorului e privit cu indiferență?

- Cazul Constructorul mi-a întărit încă o dată ideea că la Iași nu există nici un fel de interes pentru sport. Nu-mi explic cum se poate dizolva un club care are stadion și mijloc propriu de transport, factori esențiali pentru a ține echipa. Există un mare număr de intelectuali strălucitori în toate domeniile, dar pe care fotbalul nu-i pasionează. Vreau să menționez însă că un oraș în care arta, cultura și sportul nu sînt privite la adevărata lor dimensiune, este un oraș mort. Poate faptul că va trebui să vindem cei mai buni jucători pentru a supraviețui va fi un semnal de alarmă. Jucătorul este cel mai prețios capital al fotbalului. S-ar putea ca mai tîrziu să se rezolve problema materială, dar atunci de unde să luăm jucători?

- Ce ne va aduce noul campionat?

- Anul trecut Poli a înregistrat un salt calitativ remarcabil de 10 locuri, terminînd pe locul secund, cu un joc pe care susținătorii fideli ai echipei l-au apreciat drept foarte bun. Acum, cu aceiași jucători și cu un minimum de sprijin din partea orașului am fi putut spera la promovare. Dar... **(A consemnat Leonard CĂNĂNĂU)**

Un lucru îmbucurător

Șahul prinde rădăcini în licee

Este perioada concediilor și a vacanțelor, nu doar școlare ci și competiționale. Dar și în această perioadă "vîrfurile" participă la competiții internaționale de anvergură. Este și cazul micuței șahiste Alina Motoc care va participa, începînd cu 1 august, la Szeged (Ungaria), la Campionatul Mondial pentru juniori, categoria de vîrstă a sportivilor pînă la 10 ani. De fapt, luna august va coincide și cu reluarea concursurilor interne. Începînd de pe 13 august, la Bacău, se va disputa un open la care se vor întrece sportivi la toate categoriile de vîrstă. În luna septembrie, mai precis pe 6 septembrie, la Eforie Sud, vor avea loc și semifinalele Campionatului Național pentru juniori și copii. De la d-na Margareta Perevosnic am mai aflat încă un lucru bun pentru șahul ieșean: înființarea la Liceul "C. Negruzzi" a unei clase speciale de șah, care va funcționa pe lîngă "Liceum Șah Club" din cadrul aceluiași liceu. **(Dan BAHRIN)**

Badmintonul este într-o vacanță foarte activă

Badmintonul este un sport care a adus multe bucurii ieșenilor. Sufletul acestui sport în orașul celor 7 coline este prof. Nicolae Oloieriu. Domnia sa este și antrenor la lotul de juniori cu care, chiar dacă este în vacanță, a avut un cantonament de pregătire peste hotare. Despre acesta și despre altele, dl. profesor ne-a vorbit la întoarcere.

- Abia v-ați întors de la...

- Edirne, din Turcia, unde am avut un cantonament cu lotul de juniori al României. Am stat 10 zile (13-24 iulie) și au mai participat la această pregătire centralizată sportivi turci și bulgari. Oricum, trebuie să menționez faptul că au fost condiții excepționale de antrenament și refacere.

- Ce sportivi din Iași au participat la acest stagiu de pregătire?

- Sabina Robu și Dragoș Mihailide. Trebuie să vă spun că s-au comportat foarte bine în partidele amicale jucate acolo.

- Ce ne mai puteți spune despre Politehnica - Liceul Național?

- Pe 1 august vom pleca 8 zile într-un cantonament la mare, apoi pe 25 august la Borsec, tot în cantonament. Țin să subliniez că Politehnica ne-a oferit în această vară condiții foarte bune de pregătire.

- Care este lotul cu care veți aborda principalele competiții interne?

- În afara celor doi care au fost la Edirne, mai sînt în lotul Politehnicii Dan Veriveș, Adrian Todirașcu, Dinu Todirașcu, Mariana Nica, Cătălina Pascal și Dan Cojocaru.

- Cînd se va relua sezonul competițional?

- Pe 15 septembrie, la Timișoara, vor avea loc întrecerile din cadrul Campionatului Internațional al României. **(Dan BAHRIN)**

motociclism

KEVIN SCHWANTZ se impune în Anglia

Campionatul mondial de motociclism viteză a programat ieri Grand-Prix-ul Marii Britanii, pe dificilul circuit de la Donington Park. Ca de obicei, cea mai așteptată cursă a fost cea a bolizilor de 500 cmc. Înainte de Donington, australianul Mick Doohan conducea lejer în clasamentul general, avînd un avans de 76 de puncte (211-135) față de singurul concurent care-i mai putea pune probleme, exuberantul texan Kevin Schwantz. Dacă Doohan cîștiga și Schwantz nu puncta, australianul era deja campion mondial! După antrenamentele oficiale, prima linie pe grila de start arăta astfel: Doohan (Honda), Schwantz (Suzuki), Cadalora (Yamaha), Kocinski (Cagiva). Primii doi au ratat startul și s-au trezit după primul viraj pe locurile 3 și 4. În turul 4, Schwantz a ajuns pe 5, fiind depășit și de Barros. Tot în turul 4 Doohan trece de Cadalora, apoi în 7 și de Chandler și ajunge pe primul loc. Între timp, abandonase Barros (căzătură fără urmări), care era pe 4 și făcuse o cursă curajoasă. În turul 10 Schwantz ia, parcă, un nou start și după două ture este în spatele lui Doohan. Începe un duel extraordinar între cei doi, texanul reușind o depășire decisivă în turul 19. Toate eforturile ulterioare ale lui Doohan au fost zadarnice, așa că am asistat la o tipică manifestare de bucurie, în final, a lui Kevin, care a obținut a 25-a victorie din carieră la 500 cmc. Al treilea s-a clasat italianul Luca Cadalora. Acordîndu-se 25 de puncte pentru locul 1 și 20 de puncte pentru locul II, Doohan a pierdut doar 5 puncte din avans (231-160) și, cu excepția unor situații neplăcute, nepreväzute, e greu de crezut că ordinea în clasamentul general mai poate fi schimbată. În final, un anunț mai puțin plăcut făcut de comentatori: echipa italiană Cagiva a anunțat ca aproape sigură retragerea din C.M. la finalul acestui sezon. **(G. ANGHEL)**

P.S. La 250 cmc a cîștigat italianul Loris Capirossi (Honda).

Spectaculoasa căzătură al lui Barros, din fericire fără urmări

JOCURILE BUNĂVOINȚEI - Sankt Petersburg, 1994

Suedezilor nu le convine apa din piscina de la Sankt Petersburg

Delegația suedeză, participantă la concursul de natație al "Jocurilor Bunăvoinței", care se desfășoară la Sankt Petersburg, a declarat forfait. Motivul îl constituie calitatea necorespunzătoare a apei din bazin, considerată de scandinavi drept "prea murdară". Sîmbătă, cînd au început întrecerile, apa era prea...verde, așa încît sportivii suedezi, între care Anders Holmertz (campion olimpic) și Tommy Werner (vicecampion mondial), au decis să nu participe la competiție, susținînd că nu pot vedea pereții bazinului. "Îmi pare foarte rău, am vrut într-adevăr să concurez. Este o competiție importantă. Decizia de a nu mai participa am luat-o toți înotătorii", a declarat Holmertz. Pe de altă parte, antrenorul Ronny Juhlin, a spus că "decizia de forfait este în totalitate a sportivilor". În ultimul moment, primarul orașului St.Petersburg, Anatoli Sobchak, a încercat să îi convingă pe suedezi să...intre în apă, deoarece "calitatea apei a fost garantată de o companie din Suedia". Președintele Companiei "Goodwill Games Inc.", Jack Kelly, a declarat că "respectă hotărîrea luată de sportivii din Suedia, dar faptul că alți 20 de antrenori au decis să continue competiție poate arăta că suedezii au greșit".

Oficialii "Jocurilor Bunăvoinței" critică decizia de retragere a înotătorilor suedezi

Oficialii "Jocurilor Bunăvoinței" au criticat decizia înotătorilor suedezi de a se retrage din concursul de natație al întrecerilor care au început la Sankt Petersburg. Scandinavii au declarat forfait datorită "condițiilor de neacceptat în care se prezintă apa din bazinul de concurs". După ce au fost amînate cu 24 de ore pentru îndepărtarea impurităților și a algelor din apă, întrecerile au început, fără sportivii suedezi însă. Gestul lor a fost întîmpinat cu critici severe de către organizatori, aceștia acuzîndu-i pe scandinavi de reavoință. Unul dintre conducătorii comitetului de organizare, Vitali Mutko, a declarat: "Scandinavii nu au nici un motiv întemeiat, poate doar încăpățînarea...". Înotătorul american Mel Stewart, care a cîștigat proba masculină de 200 m fluture, a respins motivele suedezilor, arătînd că "a putut să deseneze cu degetul pe fundul bazinului, deci apa este foarte limpede". Reprezentatul companiei "Goodwill Games Inc.", Jack Kelly, i-a absolvit pe organizatori de vreo vină, spunînd că, în definitiv, cea care trebuia să asigure puritatea apei din bazin era o companie...suedeză.

Rusul Popov înoată mai bine după-amiaza

"N-a fost rău, a fost cel mai bun rezultat al meu din această dimineață" a declarat înotătorul rus Alexander Popov după ce a cîștigat proba de 50 de metri, cu un timp modest - după părerea sa - de 22,55 secunde. O zi de amînare a concursului a făcut ca acesta să înceapă la 10.00 dimineața, ceea ce se pare că l-a dezavantajat pe Popov. Rivalii lui probabil că au fost uimiți cînd acesta a declarat: "Dacă ar fi fpst după amiază aș fi înotat mai repede". De cînd a cîștigat titlul olimpic la 50 și 100 de metri în 1992, Popov a doborît anul acesta recordul la 100 de metri al lui Matt Biondi, record care durează de 6 ani. Întrebarea era, acum, cînd va doborî recordul la 50 de metri, deținut de Tom Jager. Și Popov a răspuns. "Cînd se va retrage Tom. Nu sînt o mașină de doborît recorduri". Înainte de a-și încheia declarația, rusul și-a avertizat adversarii: "Noi (echipa Rusiei) de abia ne-am început pregătirile pentru Campionatele Mondiale" (din septembrie).

monitorul Sport
Echipa redacțională
Șef Departament Sport al cotidianului MONITORUL:
Eugen FLORESCU
George ANGHEL
Dan BAHRIN
Leonard CĂNĂNĂU
Ovidiu MINEA
G.I. NICOLAE
Ion C. TEODOR
EDITOR
NORD EST S.R.L.
Tipar offset:
MULTIPRINT Iași, Str Sf. Lazăr nr. 49

BCU

BIBLIOTECA CENTRALĂ UNIVERSITARĂ

IAȘI

INCREDIBIL

citiți pagina 2

Un ieșean a cumpărat un apartament cu numai 2.377 lei !

INTERN

Primii mafioți chinezi judecați în România

Parchetul Tribunalului București a trimis în judecată cinci chinezi: Ma Zhao Xi, Lin Dong, Yu Heng Tao, Qioa Shu Hai și Yu Quan, pentru tîlhărie și fals privind identitatea. Aceștia au jefuit locuințele altor patru chinezi, de unde au sustras bunuri în valoare de aproximativ 13.000 dolari și 6 milioane lei. La arestare, cei cinci infractori au prezentat acte de identitate false, care erau confecționate de un conațional, Zhao Tun Guo, în Republica Moldova. Toți chinezii implicați în această cauză au intrat în România în 1992 și au primit drept de rezidență, pe baza înființării unor societăți comerciale în asociere cu cetățeni români. În urma anchetei a rezultat că respectivele firme nu erau decît un paravan pentru traficul de frontieră cu mărfuri și persoane, în special femei, care doreau să ajungă în Occident.

SPORT

O nouă victimă în boxul profesionist

citiți pagina 6

MARȚI
26 iulie 1994
An IV,
Nr. 172 (928)
8 PAGINI - 200 LEI

cotidian de informații

Monitorul

Înainte de a anunța Poliția, Salvarea sau Pompierii, sunați la MONITORUL!
Telefoane:
17.25.57
(pînă la ora 22.00)
14.56.10
(toată noaptea)

Director onorific: AUREL LEON

Redactor șef: DAN RADU

Un bodyguard al președintelui României face MONITORULUI senzaționale dezvăluiri

Cum este apărată viața lui Ion Iliescu

În jurul președintelui Iliescu există un sistem extrem de complex de apărare. Bărbați și femei, special antrenați, sînt gata oricînd să-și dea viața pentru președinte sau să contracareze orice atentat la viața lui. Tînărul B.C., care a făcut parte din serviciul de pază al președintelui, ne dezvăluie cîteva aspecte ale vieții de "bodyguard" la cel mai înalt nivel.

Tinerii ce fac parte din garda de corp a președintelui sînt, în general, selectați dintre soldații în termen de la Garda Națională. Aceștia trebuie să aibă o înfățișare plăcută, să provină dintr-o familie de încredere și să aibă aptitudini fizice și psihice deosebite. Majoritatea au cunoștințe temeinice de limbi străine și de cultură generală. Pe lîngă testele psihologice care verifică capacitatea acestor tineri de a se descurca în situații limită, aceștia mai sînt supuși unor controale medicale complexe și unor teste de memorie auditivă și vizuală. Un tînăr care activează în paza de corp a președintelui este supus unei examinări medicale generale de 2-3 ori pe an.

B.S. este de părere că testele psihologice nu sînt concludente. Dacă are celelalte aptitudini necesare, și un nebun poate deveni bodyguard, dar, la cea mai mică suspiciune, el va fi eliminat imediat.

Funcție de pregătirea fizică și de aptitudinile psihice, în timpul antrenamentelor ulterioare, tinerii se specializează pe un domeniu anume. Există în paza de corp a președintelui specialiști în armament, specialiști în explozivi, specialiști în luptă corp la corp etc.

Antrenamentele sînt foarte complexe. Un tînăr bodyguard învață diferite stiluri de luptă. Stilurile de luptă sînt însușite pe rînd, de la lupta corp la corp cu un singur atacant pînă la lupta cu 9 persoane deodată. Antrenamentele au loc în săli cu dotări de excepție. De asemenea, în timpul pregătirii fizice, tinerilor li se imprimă spiritul de echipă, care este deosebit de important în meseria lor.

Programul zilnic al unui bodyguard este extrem de elastic. Există zile în care se antrenează 24 de ore din 24 de ore, dar există și zile în care nu face absolut nimic, dar este permanent în stare de alertă. Deseori, tinerii din unitățile speciale de pază ale președintelui sînt intoxicați cu zvonuri. De exemplu, ei află de la un superior că președintele nu este la Cotroceni și deci ei nu au ce să păzească. În următoarele 10 minute ei pot fi chemați la Palat pentru a conduce președintele undeva, aflînd astfel că președintele nu plecase nicăieri.

Prin astfel de acțiuni, tinerilor li se testează reflexele și disciplina.

Înainte de a intra în serviciul de gardă, tinerii sînt supuși unui tratament special. Ei trebuie obligatoriu să se odihnească, după care fac un duș rece și sînt hrăniți. De asemenea, în astfel de situații li se administrează cofeină și energizante. Deși la acțiunea de protejare a președintelui nu este folosit decît un pluton de 30 de tineri, de obicei se pregătesc pentru gardă 2, 3 plutoane. **(continuare în pagina 3)** **(Sanda TOMȘA)**

În fotografia de alături, un dispozitiv de pază într-un balcon expus. A supraveghează mulțimea, B acoperă ușa din spate, C supraveghează ferestrele și balcoanele de la etajele superioare iar D acoperă un flanc.

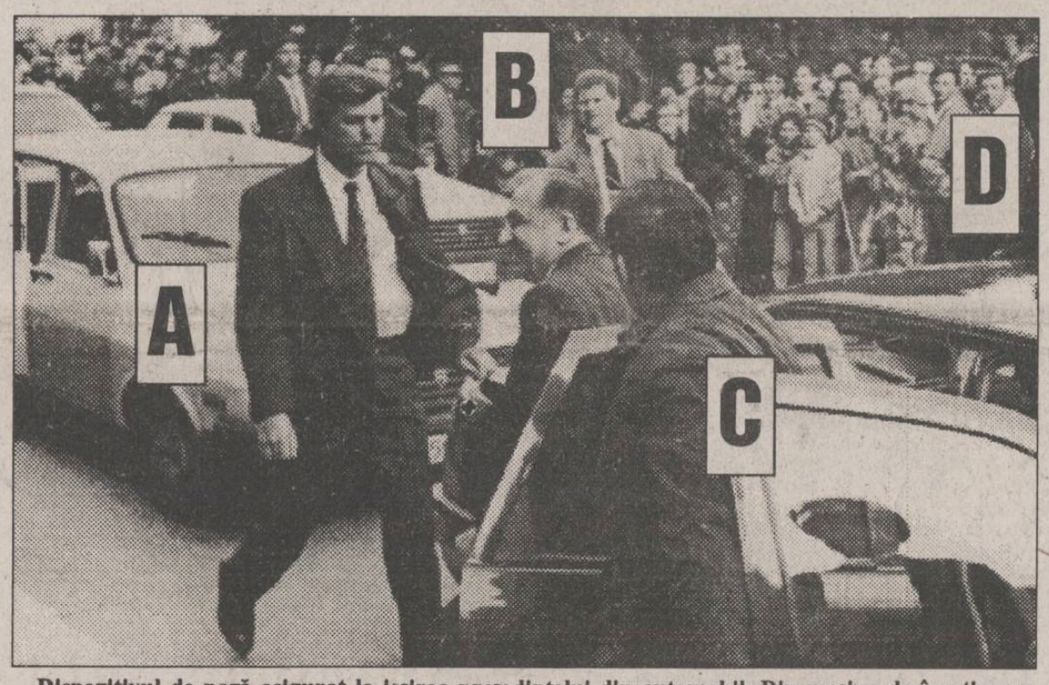

Dispozitivul de pază asigurat la ieșirea președintelui din automobil. Din mașina de însoțire au ieșit rapid două persoane (indicate cu A și B), iar din cea a președintelui alte două (indicate cu C și D). Persoanele A și C vor asigura, pentru început, apărarea frontală a președintelui, încadrîndu-l imediat de la coborîrea din automobil.

În Republica Moldova a fost legiferată pedeapsa cu moartea

Majoritatea parlamentară de la Chișinău a votat și adoptat articolul 24(3) din proiectul de Constituție, prin care în Republica Moldova se legiferează pedeapsa cu moartea: "pedeapsa capitală, ca excepție pînă la anularea ei deplină, poate fi aplicată, în condițiile legii, doar în baza unei sentințe de judecată". Alianța Frontului Popular Creștin Democrat (AFPCD), care reprezintă opoziția unionistă din Parlamentul de la Chișinău, a votat împotriva adoptării acestei norme Constituționale. Printre argumentele AFPCD în privința respingerii articolului amintit, menționăm: pedeapsa cu moartea poartă un caracter răzbunător, și nicidecum justițiar sau corecțional, fiind în flagrantă contradicție cu actualele principii de drept; pedeapsa cu moartea constituie un act primar, inuman și anticreștin. Oricare ar fi justificările aduse în favoarea păstrării acestei măsuri răzbunătoare ea rămîne în fapt o omucidere. AFPCD consideră de asemenea că, adoptînd acest articol constituțional, Republica Moldova refuză, practic, să se alinieze celor 118 state care, în conformitate cu recomandările Consiliului Europei, au abolit pedeapsa cu moartea.

MONITORUL vă prezintă în amănunt

Escrocheria de la Iași numită "Afacerea Oltcit"

La sfîrșitul lunii aprilie 1994, cotidianul "Monitorul" a prezentat pe larg scandalul declanșat la Societatea Comercială "International Complex Service" S.A. din Iași, care a majorat nejustificat prețul de vînzare cu amănuntul al autoturismelor Oltcit produse la Craiova. "Afacerea Oltcit", așa cum a fost prezentată de presă, a fost scoasă la suprafață de Raportul Comisiei Anticorupție din Parlamentul României, care a stabilit că S.C. "Automobile" S.A. Craiova nu a încasat de la S.C. "International Complex Service" S.A. circa 208 milioane lei, pînă în luna iulie 1993. Verificările redactorilor noștri efectuate în aprilie au scos la iveală o serie de alte nereguli din activitatea firmei ieșene: în primul rînd, faptul că aceasta nu are un statut clar; în timp ce actualul director general, Ovidiu Benderliu, declară că firma este cu capital particular, societatea a avut un Consiliu de Împuterniciți Mandatați ai Statului. Totuși, S.C. "International Complex Service" S.A. nu figurează pe listele Fondului Proprietății Private II Moldova.

Neregulile financiare constau în practicarea unui preț de vînzare majorat în mod nejustificat pentru unii clienți, în timp ce alții beneficiază de serioase avantaje la cumpărarea unui autoturism, plătind un preț mai mic. Recent, funcționari ai Direcției Generale a Finanțelor Publice și ai Controlului Financiar de Stat (D.G.F.P.C.F.S.) din Iași au finalizat un control la S.C. "International Complex Service" S.A., ale cărui rezultate vi le prezentăm în continuare.

Prejudiciul creat de S.C. "International Complex Service" S.A. clienților cărora le-a vîndut autoturisme Oltcit este în valoare totală de peste 31 milioane lei, așa cum rezultă din controlul efectuat. Aceste sume vor trebui virate la bugetul de stat în termen de 15 zile de la data semnării actului de control de către conducerea firmei. În cazul în care clienții vor dori să-și recupereze banii plătiți în plus, aceștia se vor putea adresa instanței de judecată și, dacă vor cîștiga procesul, firma va fi nevoită să le ramburseze sumele încasate ilegal, reactualizate, ținîndu-se cont de rata inflației, însumînd alte zeci de milioane de lei.

Plata unor asemenea sume ar putea pune într-o situație dificilă din punct de vedere financiar societatea ieșeană. Aceasta a încasat incorect de la clienți, începînd de la 1 ianuarie 1993, sume de peste 11 milioane lei, prin vînzarea a peste 100 de autoturisme Oltcit, cu prețuri majorate. Diferențele ilegale sînt cuprinse între 45 de mii de lei și 129 mii lei pentru tipul Oltcit 11 RL și între 22 mii lei și 129 mii lei pentru tipul Oltcit 12 TRS. Vînzarea autoturismelor la prețuri mai mari decît cele legale este consecința faptului că, pe lîngă valoarea adaosului comercial, au fost incluse în preț și cheltuieli nejustificate. Este vorba de taxa de revizie percepută ilegal, deoarece verificarea funcționării face parte din pregătirea vînzării, și taxe speciale, care au fost incluse în prețul de vînzare cu amănuntul, dar fără a li se preciza conținutul economic și fără a avea vreun suport juridic. **(continuare în pagina 2)** **(Alin TOCAN)**

S.C. Siretul S.A. Pașcani

va fi prima societate din județ care se va privatiza prin ofertă publică de acțiuni

În cursul săptămînii trecute, Fondul Proprietății de Stat împreună cu Agenția Națională pentru Privatizare au stabilit primele cinci societăți comerciale cu capital majoritar de stat care se vor privatiza prin ofertă publică de acțiuni. Printre acestea este nominalizată și S.C. Siretul S.A. din Pașcani (fosta Fabrică de perdele), cu un capital social în valoare de aproape 3 miliarde lei. Contactată de redactorii cotidianului nostru, Teodora Iacob, director tehnic al firmei, ne-a declarat: "O hotărîre în legătură cu această problemă va fi adoptată miercuri, 27 iulie a.c., cînd va avea loc ședința comună a Consiliului de administrație și a Adunării Generale a Acționarilor. Deocamdată nu a fost semnat nici un contract cu Fondul Proprietății de Stat sau cu Fondul Proprietății Private II Moldova".

Conform informațiilor publicate de presa din București, prin ofertă publică vor fi scoase la vînzare pînă la 50 la sută din totalul acțiunilor S.C. Siretul S.A. Pașcani, care vor putea fi cumpărate cu bani sau cu certificate de proprietate. **(Alin TOCAN)**

După ce a adoptat bugetul local

Consiliul Municipal a aprobat programele de strip-tease în restaurantele din orașul Iași

■ ***taxele percepute pentru acest gen de spectacole vor fi vărsate la bugetul local***

Aseară, în cadrul ședinței ordinare a Consiliului Municipal Iași, desfășurată în Sala Mare a Primăriei, în urma unor dezbateri furtunoase a fost validat proiectul de hotărîre privind adoptarea bugetului local pe anul 1994. După ce, la o primă supunere la vot a proiectului, cinci consilieri s-au abținut să-și dea acordul, în final proiectul a fost aprobat, înregistrîndu-se o singură abținere, cea a consilierului Mitică Ungureanu.

De asemenea, în cadrul aceleiași ședințe s-a hotărît ca, în municipiul Iași, spectacolele de cabaret cu program de strip-tease să fie organizate doar în localuri brevetate pentru categoria I și de lux, la aceste spectacole neavînd acces persoanele care nu au împlinit vîrsta de 16 ani. În vederea desfășurării unui asemenea gen de reprezentații, Consiliul Local Municipal Iași va emite autorizații speciale, organizatorilor revenindu-le sarcina de a asigura ordinea și liniștea în incinta localurilor pe toată durata prezentării programului. Conducerile unităților interesate în organizarea unor asemenea spectacole vor trebui să plătească o taxă lunară la Primăria Iași (valoarea taxei urmînd a fi stabilită ulterior). Taxele percepute pentru acest gen de spectacole vor fi atrase la bugetul local.

Această hotărîre a Consiliului Municipal a fost aprobată în unanimitate, consilierii fiind de părere că, atît timp cît la postul central și la cele locale de televiziune asemenea spectacole sînt prezentate în mod frecvent, nu ar fi justificată interzicerea spectacolelor de cabaret în localurile ieșene. **(Cornelia OPREA)**

un vis devenit realitate:
Pantofii OTTER
numai la magazinele IULIUS
-Str. Ghica Vodă;
-Str. Ștefan cel Mare.

TRIA EPSILON GROUP OF COMPANIES
Vă prezintă noua firmă
CROWN INTERNATIONAL
Iași, Calea Chișinăului nr. 1-2 (vizavi de cantina Terom), tel./fax: 130854
cu un nou profil de activitate:
producerea de capse metalice.
Firma noastră va avea ca principali beneficiari COMPANIILE DE ÎMBUTELIAT COCA-COLA din Iași și din țară. De asemenea, vom avea ca beneficiari și diferite firme ce îmbuteliază sucuri, ape minerale, bere.
CROWN INTERNATIONAL,
care posedă echipamente de producție în totalitate din import, produce la standarde occidentale capse metalice din tablă cositorită TinFree Steel, cu următoarele caracteristici:
★ *grosime capsă 0,24-0,25 mm* ★
★ *greutate capsă 2,25 g* ★ *garnitură transparentă din P.V.C. alimentar* ★ *simple sau imprimate.*

Cum a fost posibilă imensa escrocherie de la Iași numită "Afacerea Oltcit"

■ *la data de 1 iulie 1993, odată cu introducerea taxei pe valoare adăugată, "International Complex Service" a majorat ilegal prețurile autoturismelor Oltcit ■ prejudiciul adus clienților a fost de 6,5 milioane lei, la valoarea de atunci a leului* ■

(continuare din pagina 1)

Un alt aspect sesizat de controlorii financiari se referă la vînzarea - după data de 1 iulie 1993 - a unor autoturisme Oltcit aflate în stoc înainte de 1 iulie, cînd a intrat în vigoare noul impozit Taxa pe Valoare Adăugată, care a înlocuit vechiul impozit pe circulația mărfurilor. Astfel, au fost majorate ilegal prețurile de vînzare cu amănuntul la mai mult de 15 autoturisme: pentru tipul Oltcit 11 RL prețurile au fost majorate în medie cu peste 400 mii lei pentru fiecare bucată, iar pentru tipul Oltcit 12 TRS majorările au depășit 135 mii lei pe bucată. Prejudiciul adus astfel clienților firmei ieșene se ridică la aproximativ 6,5 milioane lei.

Acestea sînt doar două din cazurile de majorare artificială și ilegală a prețurilor de vînzare cu amănuntul a autoturismelor Oltcit, faptele petrecîndu-se chiar în condițiile în care conducerea firmei a fost sesizată de ilegalitatea lor. Astfel, în cursul lunii februarie 1994 Dan Repede, la acea vreme director comercial la unitatea ieșeană, a întocmit un referat adresat membrilor respectivei conduceri, prin care sesiza că: "... prețurile de vînzare practicate de S.C. Automobile S.A. Craiova sînt mai mici decît cele ale S.C. "International Complex Service" S.A., cu circa 300 mii lei/bucata în cazul tipului Oltcit 11 RL, și cu aproximativ 200 mii lei/bucata pentru autoturismele de tip Oltcit 12 TRS". Trebuie menționat că S.C. "International Complex Service" S.A. are statut de distribuitor al firmei producătoare de autoturisme din Craiova și poate practica un adaos comercial limitat de 6 la sută din valoarea prețului de fabricație.

Contactat de redactorii cotidianului nostru, Ovidiu Benderliu, directorul general al S.C. "International Complex Service" S.A. ne-a declarat: "Față de rezultatele actului de control întocmit de funcționarii D.G.F.P.C.F.S. Iași avem cîteva obiecțiuni pe care le vom face publice peste cîteva zile, după ce le vom analiza împreună cu juriștii noștri. Personal, consider că sînt niște rezultate aberante".

În numărul de mîine al cotidianului nostru vom prezenta alte aspecte referitoare la majorarea ilegală a prețurilor la piesele de schimb și la reviziile tehnice executate de salariații S.C. "International Complex Service" S.A. autoturismelor Oltcit. **(Alin TOCAN)**

Ovidiu Benderliu, directorul general al firmei care a înșelat clienții cu sute de mii de lei

Lista definitivă privind locuințele pentru tineri va fi afișată vineri

■ *nu sînt admise reclamațiile care contestă corectitudinea grilei de departajare*

Conform informațiilor puse la dispoziție de Radu Onofrei, șeful Comisiei municipale pentru aplicarea Ordonanței 19, afișarea listei definitive de priorități la acordarea de credite cu dobîndă redusă pentru construcția de locuințe s-a amînat pentru sfîrșitul acestei săptămîni. Conform programului inițial, rezultatele trebuiau afișate în cursul zilei de ieri. Amînarea se datorează faptului că termenul de depunere a contestațiilor a fost prelungit cu mult peste perioada stabilită (10-13 iulie). Numărul total de contestații depuse este de 113, din 1550 de dosare admise. Conform afirmațiilor lui Radu Onofrei, nu vor fi luate în considerare reclamațiile care contestă corectitudinea grilei de departajare (aceasta fiind aprobată de Consiliul Municipal Iași). Urmează a fi analizate numai contestațiile care au ca obiect modul de calcul al punctajului.

Listele definitive de priorități urmează a fi afișate la Primăria Iași și la sediul R.A. "Locuința" pînă vineri, 29 iulie 1994. **(Cristian DUNAR)**

Incredibil

Cetățeanul Paraschiv Aldea din Iași a cumpărat un apartament cu trei camere cu numai 2.377 lei

■ *R.A. „Locuința" a sesizat Poliția ■ anularea contractului de vînzare-cumpărare se poate face numai pe cale judecătorească*

Un cetățean din municipiul Iași a reușit să "păcălească" R.A. Locuința, cumpărînd un apartament cu trei camere cu numai 2.377 lei.

Conform datelor puse la dispoziție de Biroul Vînzări locuințe al regiei, Paraschiv Aldea, din strada Aleea Rozelor nr. 40, bloc L3, a solicitat cumpărarea apartamentului pe care-l deținea cu contract de închiriere. La vremea respectivă (1991), apartamentele puteau fi cumpărate cu ajutorul unor credite acordate de CEC. Valoarea apartamentului a fost stabilită de R.A.L. la 107.924 lei. Cetățeanului Paraschiv Aldea i s-a întocmit contractul provizoriu de vînzare-cumpărare, pe baza căruia a obținut de la C.E.C. un contract de împrumut pentru suma de 105.554 lei. În mod normal, Paraschiv Aldea ar fi trebuit să se prezinte la R.A.L. cu contractele de împrumut eliberate de C.E.C., pentru a i se perfecta actele de vînzare-cumpărare. În loc să procedeze astfel, Paraschiv Aldea a depus la C.E.C. o cerere de reziliere a contractului de împrumut, cerere ce i-a fost aprobată (reținîndu-i-se originalele contractelor). După

câteva zile, Paraschiv Aldea s-a prezentat din nou la C.E.C., unde a afirmat că a pierdut contractele de împrumut și a solicitat două copii, care, surprinzător, i-au fost acordate. Cu copiile respective (semnate și ștampilate de C.E.C.), Paraschiv Aldea s-a prezentat la R.A.L., unde i-au fost întocmite actele definitive de vînzare-cumpărare. În acest mod, Paraschiv Aldea a reușit să devină proprietarul apartamentului, plătind doar 2377 lei.

După un timp, în urma unor verificări efectuate de personalul Biroului Vînzări locuințe, s-a descoperit ilegalitatea și a fost sesizată Poliția municipiului Iași. Ulterior, Paraschiv Aldea a cerut anularea actului de vînzare-cumpărare (lucru posibil pe cale judecătorească). **(Nicolae MANOLIU)**

Criză de candidați la universitățile particulare din Iași

■ *puțini sînt cei care riscă să plătească taxe de aproximativ 200.000 lei, în condițiile în care facultățile nu au obținut încă autorizațiile de funcționare*

Universitățile particulare se grăbesc să organizeze concurs de admitere la sfîrșitul acestei luni, de aceea în aceste zile este în plină desfășurare înscrierea eventualilor candidați. Însă, după cum era de așteptat, cei care sînt dispuși să riște plătind o taxă de circa 200.000 lei pentru a fi studenți la o facultate particulară care nu a obținut acreditarea sînt din ce în ce mai puțini. Majoritatea preferă să dea întîi concurs de admitere la universitățile de stat și abia apoi, în eventualitatea unui eșec, să se înscrie la instituțiile particulare, cu orice risc. Și bineînțeles că toate facultățile particulare, deși organizează și acum concurs de admitere (anunțat în spațiile publicitare din majoritatea ziarelor locale, doar-doar vor atrage mai mulți candidați) își vor racola viitorii studenți dintre candidații respinși la facultățile de stat, printr-un nou examen de admitere sau luînd în considerare doar media de la concursul de admitere de la stat. În general, de la secretariatele universităților particulare nu am putut afla mare lucru, numărul celor înscriși pînă acum fiind ținut secret. Doar de la cîteva astfel de instituții am obținut unele informații: la Universitatea "M. Manoilescu", de pildă, la care sînt 70 de locuri la Facultatea de Drept și 70 la Facultatea de Economie Politică, pînă ieri, s-au înscris "cam 10 candidați". Iar la Universitatea Fundației "Petre Andrei" la care, la admitere, nu există limită de locuri, pînă ieri erau înscriși aproximativ "25 de candidați" la fiecare facultate. În aceste condiții, nu este exclus să asistăm la un fenomen de autodesființare a unora din instituțiile particulare de învățămînt superior deoarece, din multiple cauze, în acest domeniu, cererea a devenit mai mică decît oferta, sau, cu alte cuvinte, numărul potențialilor studenți ai facultăților particulare este, de la an la an, din ce în ce mai mic. **(Cristina LECA)**

ORAȘUL PE O COLOANĂ

■ *Locurile scoase la concurs în școlile profesionale din Iași*

Anul acesta, în urma concursului de admitere în anul I, la nici una dintre școlile profesionale din județul Iași planul de școlarizare nu s-a completat. Locurile rămase neocupate vor fi scoase la concursul care se va desfășura la sfîrșitul lunii august și începutul lunii septembrie. Vă prezentăm locurile care vor fi scoase la concurs.

Profil industrial: Grupul Școlar M. Sturdza - 138; Grupul Școlar Construcții Mașini nr. 2 - 48; Grupul Școlar Tehnoton - 52; Grupul Școlar Metalurgic - 39; Grupul Școlar Energetic - 74; Grupul Școlar de Chimie - 90; Grupul Școlar de Materiale de Construcții - 24; Grupul Școlar de Construcții Montaj - 157; Grupul Școlar Transport C.F. "Cuza Vodă" - 121; Grupul Școlar Victoria - 236; Grupul Școlar de Arte și Meserii - 57; Grupul Școlar de Material Rulant Pașcani - 49; Grupul Școlar Nicolina - 86; Grupul Școlar Agricol Miroslava - 8.

Profil agricol: Grupul Școlar Agricol Holboca - 86; Grupul Școlar Agricol Miroslava - 22; Grupul Școlar Agricol Podu Iloaiei - 15.

Profil economic: Grupul Școlar Administrație și Servicii - 119. **(Dan FODOR)**

■ *Posibil credit pentru TEROM SA*

Ieri, Dan Mihăescu, director general al societății comerciale TEROM S.A. (fostul Combinat de fire și fibre sintetice) din Iași, împreună cu Ion Ardelean, director economic, și cu Aurel Livinț, președintele Sindicatului Independent Terom, au fost convocați pentru astăzi, la orele 10,00, la sediul Ministerului de Finanțe, în București. Aici vor avea discuții cu ministrul Florin Georgescu și cu reprezentanți ai Ministerului Industrilor pentru primirea de către firma ieșeană a unui împrumut în valoare de circa 5 miliarde lei. Acești bani vor fi acordați pentru recapitalizarea societății care, în ultima perioadă de timp, s-a confruntat cu lipsa fondurilor pentru aprovizionarea cu materie primă. De fapt, acesta a fost și motivul pentru care s-a propus recent disponibilizarea unui număr de 700 de salariați ai societății. Măsura disponibilizării a fost anulată vineri, 22 iulie 1994, pînă la prima ședință a Consiliului de administrație de la S.C. TEROM S.A., din luna august a.c., în urma unei acțiuni de forță a salariaților. **(Alin TOCAN)**

■ *Alte reclamații ale locatarilor care locuiesc deasupra Alimentarei „Triumf"*

Într-unul din numerele anterioare ale cotidianului "Monitorul" am relatat despre problemele cu care se confruntă locatarii blocului K2 de pe str. Ion Creangă, la parterul căruia se află magazinul alimentar "Triumf". Agregatele frigorifice din raionul de carne, datorită vechimii lor (peste 20 de ani), produc un zgomot care depășește nivelul acustic permis în blocurile de locuințe. Deși din 1972 locatarii blocului, în special cei de la etajul 1, au trimis plîngeri la autoritățile locale, situația a rămas neschimbată pînă în ziua de astăzi. După ultima verificare efectuată de Corpul de Control Comercial al Primăriei în decembrie 1993, au fost specificate măsurile ce trebuie luate pentru diminuarea zgomotului, prin aplicarea unor covoare de cauciuc între pardoseală și agregate sau prin mutarea acestora în alt spațiu. De asemenea, s-a hotărît ca pînă la remedierea situației să se închidă raionul de carne. Livia Rusu, șeful Corpului de Control Comercial, ne-a declarat că singura modalitate de rezolvare a problemei o constituie intervenția unei comisii de expertiză din cadrul Agenției de Protecția Mediului. Dacă în urma măsurătorilor ce vor fi efectuate de această comisie se va constata că zgomotul depășește nivelul admis în apartamente, se va dispune închiderea imediată a raionului de carne sau înlocuirea agregatelor frigorifice cu altele mai silențioase. **(Laurențiu GRIGORAȘ)**

■ *Au luat amploare furturile de lănțișoare de la gîtul femeilor*

În perioada călduroasă a anului, în topul infracțiunilor sînt furturile lănțișoarelor de la gîtul femeilor. Mulți astfel de hoți nu pot fi însă prinși pentru că toată acțiunea nu durează decît cîteva secunde, după care infractorul dispare cu tot cu prada. De cele mai multe ori, femeia jefuită nu poate da nici un fel de relații despre făptaș.

Săptămîna trecută a fost arestat Cătălin Gavrilaș, de 28 de ani, care a acționat într-un mod cu totul original. În seara zilei de 8 iulie, C. Grigoraș a acostat o familie într-un bar din cartierul Dacia. După ce au băut împreună cîte o bere, infractorul a ieșit să-și conducă noile cunoștințe. În drum spre casă, s-a oprit la un chioșc și a cumpărat o sticlă cu vodcă pe care a oferit-o, amabil, bărbatului. În secunda imediat următoare, Cătălin Grigoraș a profitat de faptul că soțul avea mîinile ocupate de sticla de băutură și a smuls de la gîtul Anei Cojocariu un lănțișor de aur, în valoare de 100.000 lei. În aceeași seară, C. Grigoraș a vîndut "prada" cu numai 16.000 lei și de toți a cumpărat băutură.

Un alt asemenea hoț a fost arestat ieri, după ce a fost reținut chiar în momentul în care încerca să fugă spre Biserica Bărboi, după ce furase un lănțișor de 10 grame de aur. Este vorba de Nicu Tapu, de 21 ani, din Iași, care a fost însă reținut datorită prezenței în zonă a unei patrule de Poliție. **(Ovidiu SCUTELNICU)**

Studentul care a pretins mită va fi trimis în judecată

■ *va fi extinsă ancheta și asupra celorlalți membri ai comitetului de cămin*

Cercetările în cazul Laurențiu Marin, studentul care a fost prins de o echipă a Poliției Iași în momentul în care a primit mită un milion de lei, s-au încheiat ieri. Studentul a fost găsit vinovat de comiterea infracțiunii de "luare de mită", drept pentru care a fost trimis în judecată sub stare de arest preventiv. Vinovați de comiterea acestei infracțiuni sînt, însă, toți membrii comitetului de cămin din T 17 (Tudor Vladimirescu). Aceștia s-au sfătuit între ei și au căzut de acord să pretindă suma de 1,5 milioane lei de la administratorul S.C. "Azur" S.R.L., în schimbul unui aviz de funcționare. Datorită faptului că a fost prins în flagrant, Laurențiu Marin va fi judecat în regim de urgență. Cu toate că L. Marin va fi judecat, ancheta va continua, existînd indicii că se va pune în mișcare acțiunea penală și împotriva celorlalți membri din comitetul căminului T 17. Această acțiune reușită a Poliției a încercat să stopeze fenomenul infracțional din căminele studențești care au în incintă și o unitate comercială. Surse din cadrul Universității Tehnice "Gh. Asachi" ne-au precizat că, într-o ședință, va fi luată în discuție problema dacă să li se mai acorde studenților putere de decizie în ce privește funcționarea unităților comerciale destinate studenților. **(Ovidiu SCUTELNICU)**

Facultățile din Iași care organizează concurs de admitere în acest an (4)

■ *funcționarea unor colegii este considerată autorizată prin lege*

În acest an, la Universitatea Tehnică "Gheorghe Asachi" se organizează concurs de admitere, în cadrul învățămîntului de scurtă durată, la următoarele colegii (care se consideră că au autorizație de funcționare, conform Legii nr. 88 privind acreditarea instituțiilor de învățămînt superior):

- **Colegiul universitar tehnic nr. 1**: profilul Electromecanic (conductor tehnic, zi, 3 ani, specializarea Exploatare mașini și utilaje); profilul Electric (conductor tehnic, zi, 3 ani, specializarea Mașini și aparate electrice); profilul Electronic (conductor tehnic, zi, 3 ani, specializarea Electronică); profilul Mecanic (conductor tehnic, zi, 3 ani, specializarea Materiale și defectoscopie); profilul Știința sistemelor și a calculatoarelor (conductor tehnic, zi, 3 ani, specializarea Tehnică de calcul); profilul Energetic (conductor tehnic, zi, 3 ani, specializarea Transportul și distribuția energiei electrice); profilul Metalurgie (conductor tehnic, zi, 3 ani, specializarea Controlul proceselor metalurgice).

- **Colegiul universitar tehnic nr. 2:** profilul Construcții (conductor tehnic, zi, 3 ani, specializările Tehnologia construcțiilor, Lucrări edilitare, Organizarea și economia construcțiilor); profilul Chimie industrială (conductor tehnic, zi, 3 ani, specializarea Tehnologie chimică); profilul Textile-pielărie (conductor tehnic, zi, 3 ani, specializările Tehnologia tricoturilor, Tehnologia confecțiilor din țesături și tricoturi, Tehnologia firelor și țesăturilor).

De asemenea, Universitatea Tehnică "Gheorghe Asachi" a primit aprobarea să organizeze concurs de admitere la următoarele profiluri și specializări, înființate după 1989, și care urmează să obțină autorizația de funcționare provizorie, conform Legii nr. 88:

- **Facultatea de Inginerie chimică, profilul Chimie** (ingineri, zi, 5 ani, specializările Inginerie chimică, Inginerie biochimică, Știința și tehnologia materialelor oxidice);

- **Facultatea de Electronică și telecomunicații**, profilul Electronic (ingineri, zi, 5 ani, specializarea Microelectronică);

- **Facultatea de Electrotehnică**, profilul Energetic (ingineri, zi, 5 ani, specializarea Centrale termoelectrice); profilul Electromecanic (ingineri, zi, 5 ani, specializarea Electromecanic);

- **Facultatea de Hidrotehnică,** profilul Geodezie (ingineri, zi, 5 ani, specializarea Cadastru);

- **Facultatea de Mecanică,** profilul Mecanică (ingineri, zi, 5 ani, specializarea Autovehicule rutiere);

- **Facultatea de Construcții de mașini**, profilul Inginerie managerială și tehnologică (ingineri, zi, 5 ani, specializările Creație tehnică în construcțiile de mașini, Utilajul și tehnologia sudării); profilul Mecanic (ingineri, zi, 5 ani, specializările Mașini hidraulice și pneumatice, Mecanică fină);

- **Facultatea de Știința și Ingineria Materialelor**, profilul Metalurgie (ingineri, zi, 5 ani, specializarea Știința materialelor);

- **Facultatea de Textile-pielărie,** profilul Textile-pielărie (ingineri, zi, 5 ani, specializarea Design și creație tehnică în textile și pielărie);

- **Colegiul universitar tehnic nr. 1,** profilul Electric (conductor tehnic, zi, 3 ani, specializarea Controlul calității și metrologiei); profilul Mecanic (conductor tehnic, zi, 3 ani, specializările Automobile, Tehnologii de mecanică fină).

Vom reveni cu lista facultăților de la Academia de Arte și Universitatea Agronomică la care se organizează în acest an concurs de admitere. **(Cristina LECA)**

CASA DE LICITAȚIE

OASIS

a

S.C. "SURSA MOLDOVEI" S.A.

Organizează ședința de licitație publică pentru următoarele bunuri aflate pe ringul 2:

Apartament 2 camere,
suprafață utilă 33,10 mp, situat la parter. Dispune de telefon. Întrunește toate condițiile unui **cabinet medical particular.** Dependințe: boxă multifuncțională 14,95 mp (canalizare, apă, instalție electrică) Zona str. Cuza Vodă.
Preț deschidere: 17.000 $.

Teren intravilan, 850 mp,
situat pe șoseaua Nicolina.
Preț deschidere: 8.800 lei/mp.

Carmangerie
pentru prepararea produselor din carne, utilată corespunzător: cameră frigorifică, spațiu de producție, grup sanitar și birou, fumărie. Toate dependințele utilate sînt în stare perfectă de funcționare. Zona piața C.U.G.
Preț deschidere - 27.300.000 lei

Hală producție
poate fi folosită pentru depozit en gros;

Informații la telefon 127118 sau 127114.

FIRMA NEST

vinde
en gros
și en detail

- mobilier din PVC pentru grădină (import Grecia);
- umbrele multicolore
- scaune pentru copii (import Italia);

en gros

- Băuturi alcoolice, cafea, ness și alte produse alimentare;
- planetare GLENTZER.

Prețuri negociabile

- șervețele import (100 buc./pachet) 655 lei/pachet

DEPOZIT
str. C.A. Rosetti nr. 1 (Podu de Fier), lîngă Agenția Loto-Prono.
Program:
luni-vineri 9⁰⁰-18⁰⁰
sîmbătă-duminică 10⁰⁰-13⁰⁰.

NORD-EST GROUP S.R.L.

Un renume cîștigat pe șosele

Un fost bodyguard al președintelui României face MONITORULUI senzaționale dezvăluiri

Cum este apărată viața lui Ion Iliescu

■ înainte de a ieși în fața unei mulțimi, președintele se interesează personal de dispozitivul de pază și este foarte atent la amănunte

(continuare din pagina 1)

Atunci cînd face deplasări în țară, președintele Iliescu este însoțit, de obicei, de o escortă formată din 20-30 de oameni. Cînd a fost în Iași, în aprilie 1992, președintele Iliescu a fost apărat de 30 de oameni din trupele speciale de pază și de forțe ale serviciului de pază și ordine și ale jandarmeriei locale.

Apărarea președintelui este organizată concentric. Lîngă președinte stau de obicei 7 oameni foarte fideli, în general ofițeri cu grade mari și care prezintă încredere. Tot în apropierea președintelui există 3 oameni de rezervă gata oricînd să înlocuiască pe oricare din cei 7. Unul dintre aceștia are legătură directă cu oamenii infiltrați în mulțime. Următorul cerc din jurul președintelui este format din personalități politice, gazde de moment sau alți oameni aflați în anturajul apropiat. În jurul acestora se închide un alt cerc, format din ofițeri din unitățile speciale de pază și protocol. În mulțime mai există două cercuri de apărare: unul format din soldați din unitățile de pază și ordine locale, condus de șeful acestor unități, și unul format din jandarmi. În mulțime există membri ai trupelor speciale, îmbrăcați în civil și conectați printr-un sistem de comunicații cu un ofițer din cei aflați lîngă președinte.

În momentul în care în mulțime se formează un nucleu recalcitrant, persoanele infiltrate transmit pazei de corp situația. În cazurile de forță majoră, cînd pare a fi iminent un atentat, garda se grupează rapid, iardoi din cei 7 ofițeri din apropierea președintelui se postează imediat în fața acestuia, formînd un zid viu, iar președintele trebuie să se retragă doi pași înapoi.

Înainte de a ieși în fața unei mulțimi, președintele se interesează personal de dispozitivul de pază și este foarte atent la amănunte.

La deplasări prin oraș, cu mașina, există persoane înarmate, postate pe clădiri, și lanțuri de soldați de-a lungul drumului.

B.S. a auzit zvonuri că pe lîngă președintele Iliescu ar exista un grup de persoane capabile să simtă cu puterea minții orice acțiune ostilă, dar, după părerea lui, aceste persoane sînt inutile. Modalitatea de transmitere a informației din mulțime către garda de corp a președintelui este foarte bine pusă la punct.

Chiar și atunci cînd iese la o mică plimbare în jurul casei sale, președintele este însoțit de cel puțin 3 oameni.

Atunci cînd se deplasează în străinătate, în paza de corp a președintelui există persoane specializate în cultura, obiceiurile și limba țării respective.

De exemplu, dacă președintele Iliescu se deplasează în Franța, el are în anturajul său o persoană care știe pînă și la ce oră își bea, de obicei, francezul cafeaua.

B.S. ne-a povestit că a fi bodyguard nu înseamnă numai un salariu consistent și anumite facilități, ci și multe riscuri. Cea mai mare stare de stress a trăit-o în timpul mineriadelor. De altfel, a și încasat cîțiva pumni de la un miner turbulent. De asemenea, B.S. ne-a declarat că a fi bodyguard nu este compatibil cu o viață echilibrată de familie. Printre colegii lui existau și persoane divorțate și căsătorite și necăsătorite. Dar nici un "păzitor" nu avea o viață intimă fericită. De fapt, acesta este motivul principal pentru care B.S. a renunțat la serviciul său.

În fotografia din stînga, serviciul de pază este așezat în dispozitivul special gîndit pentru apărarea președintelui cînd vorbește de la tribună: președintele este flancat de trei ofițeri, unul în stînga sa (C) și doi în dreapta (A, B), ultimul din dreapta (A) este șeful dispozitivului. În caz de necesitate, C și B îl retrag pe președinte un pas, protejîndu-l lateral. Concomitent, A se așează în fața președintelui,fiind cel mai expus în cazul unor focuri de armă. În fotografia din dreapta este prezentat dispozitivul de protecție în mulțime a președintelui. În acest caz, președintele este înconjurat de 10 membri ai serviciului de pază (în fotografie se văd numai 7). Toți "păzitorii" lui Ion Iliescu poartă la urechi aparate de recepție cu ajutorul cărora își coordonează acțiunile.

La Botoșani, Partidul Democrației Sociale își răsplătește slugile

Noul director F.P.S. este membru P.D.S.R. și vecin de scară cu șeful partidului

■ senatorul Dumitru Mocanu afirmă că a anunțat în ziarul "Scînteia" concursul pentru ocuparea acestui post

Noul director F.P.S. - filiala Botoșani este Ioan Aniculăiesei, inginer textilist, membru P.D.S.R. și vecin de scară cu președintele filialei locale a partidului, senatorul Dumitru Mocanu.

Alegerea noului șef al F.P.S. s-a făcut în urma unui concurs la care a participat acesta și directorul în funcție al filialei F.P.S., Dumitru Ciocan, care nu este membru P.D.S.R. și nici vecin cu liderul Mocanu.

Față de această situație, senatorul Mocanu ne-a declarat: "E drept că domnul Aniculăiesei e membru P.D.S.R. și vecinul meu, dar el s-a prezentat la concurs. Noi am convocat membrii noștri de partid, toți intelectualii noștri, și în plen am anunțat: «Există un concurs pentru F.P.S. anunțat în "Scînteia" (!), vedeți de ce acte este nevoie» și numai domnul Aniculăiesei s-a înscris și a reușit. Nu puteam eu să influențez juriul de la București".

Ioan Aniculăiesei este și unul din cei doi reprezentanți ai F.P.S. la S.C. "Luceafărul" S.A. în A.G.A., celălalt reprezentant fiind, întîmplător, chiar senatorul D. Mocanu.

De altfel, la propunerea acestuia, Aniculăiesei face parte și din Consiliul de Administrație de la S.C. "Luceafărul" S.A., tot ca reprezentant al F.P.S.

Despre acest rèprezentant, un salariat al filialei F.P.S. ne-a declarat: "Nu știu exact cîți sînt membri P.D.S.R., probabil toți, deoarece propunerile au fost făcute de senatorul Mocanu și noi ne-am trezit în fața faptului împlinit. Oricum, nu s-a pus probema competenței".

În acest sens, menționăm cazul primarului Dumitru Chiriacescu, membru al P.D.S.R. - Botoșani, de profesie inginer de drumuri și șosele, reprezentant al F.P.S. în Consiliul de Administrație la Fabrica de Pîine. **(Val GURALIUC)**

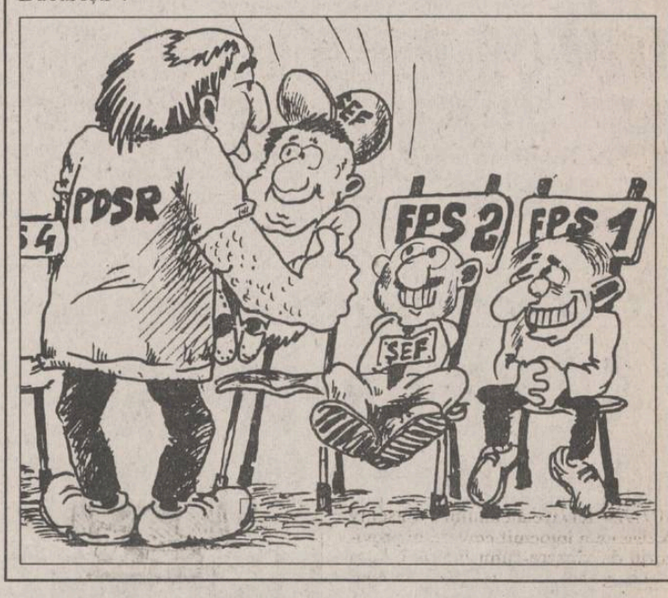

Bolile cronice pentru care medicamentele sînt gratuite

■ lista cuprinde ultimele modificări făcute de Ministerul Sănătății

Conform unor informații primite de la dr. Mihaela Niculescu Floareș, medic inspector din cadrul Direcției Sanitare Iași, unii bolnavi cronici beneficiază de medicamente gratuite pe timpul internării sau tratamentului ambulator, conform Ordinului Ministerului Sănătății nr. 1108/1993. Oferim cititorilor interesați lista cu bolile cronice pentru care medicamentele intră sub incidența gratuității.

1. **Bolile profesionale:** silicoza și silico-tuberculoza, fibroza pulmonară din mediu silicogen, intoxicații profesionale cronice, astm bronșic datorat noxelor specifice locului de muncă, dermatite profesionale, boala de iradiație.

2. **Boli hematologice:** anemia feriprivă larvată sau manifestată la donatorii de sînge, hemofiliile, leucemia sub toate formele, boala lui Hodkia.

3. **Boli neurologice:** epilepsia, boala Parkinson, scleroza în plăci, miopatia, miastenia.

4. **Boli endocrine:** boala Adisson, diabetul zaharat, insipid, cu complicațiile lor, distrofia endemică tireopată.

5. **Boli psihice:** schizofrenia, sindromul paranoid, psihoza maniaco-depresivă, psihoza toxică și infecțioasă, oligofreniile (idiotia și imbecilitatea), psihoze de involuție, confuzie mintală, delirul acut, paralizia generală progresivă, fenilcetonuria.

6. **Boli dermatologice:** pelagra, lupus eritematos, pemphigus.

7. **Boli renale**: nefrita endemică, insuficiența renală cronică.

8. **Boli oftalmologice:** glaucom.

9. **Boli pulmonare:** supurații pleuropulmonare.

10. **Tumori maligne**: indiferent de localizare.

11. **Stări posttransplant de organe.**

12. **Parazitoze.**

13. **Arsuri ce depășesc 20% din suprafața corpului.**

14. **Boli hepato-digestive:** hepatita cronică activă de etiologie virală.

15. **Boli O.R.L.**: ozena.

16. **Tuberculoza:** pulmonară și extrapulmonară pînă la scoaterea din evoluție conform reglementărilor în vigoare.

17. **Boli reumatismale**: reumatismul Sokoschi-Boilland.

Recent, conform unei dispoziții ulterioare Ordinului Ministerului Sănătății, la lista gratuităților au fost adăugate următoarele boli:

- **bolile chirurgicale ale cordului și arterelor, inclusiv arterita obliterantă;**
- **cordul pulmonar cronic;**
- **insuficiența cardio-circulatorie gravă sau în perioadă de agravare, ciroză hepatică;**
- **poliartrita reumatoidă;**
- **spondilita anchilopoetică.**

(Silviu LABEȘ)

Un clasament al foamei și mizeriei

Cele mai sărace familii din județ

■ Veronica Lupu este însărcinată și trăiește împreună cu cei 9 copii și cu tatăl acestora, Liliac Drumea, într-o încăpere neiluminată electric și lipsită de orice fel de mobilă

Anchetele sociale efectuate de Consiliile locale ale primăriilor din municipiul și județul Iași au scos în evidență, în ultimii ani, o degradare acută a calității vieții unei categorii de persoane defavorizate încă din anii comunismului. Familii care și înainte de anul 1989 aveau o stare materială precară au ajuns cu mult sub pragul unei sărăcii suportabile. Un astfel de caz, de notorietate, a fost descris nu demult în cotidianul "Monitorul". Familia Hogaș, din Iași, formată din 16 membri, trăiește din cîteva zeci de mii de lei, venitul lunar al tatălui. În urma anchetelor sociale efectuate recent de către primării, în cîteva localități din județul Iași au fost descoperite noi cazuri, cu mult mai disperate, care frizează incredibilul.

Primăria Lungani a făcut de curînd o anchetă socială cu privire la starea materială a familiei Veronicăi Lupu (32 ani), din satul Zmeu. Veronica Lupu este însărcinată și trăiește împreună cu cei 9 copii și cu tatăl acestora, Liliac Drumea, într-o încăpere neiluminată electric și lipsită de orice fel de mobilă. Nici unul dintre cei 7 copii de vîrstă școlară nu frecventează cursuri în nici o formă de învățămînt, normală sau specială.

Familia Veronicăi Lupu nu posedă nici un fel de bunuri proprii, mobile sau imobile, și nu are venituri, cu excepția alocațiilor pentru cei doi copii de vîrstă preșcolară.

Tot în județul Iași, în comuna Moțca, familia Nuțu Gheorghe, compusă din 11 persoane, nu beneficiază, de asemenea, de vreun venit. Nuțu Gheorghe este pensionat pe caz de boală, fiind incapabil de a lucra. Ancheta socială l-a vizat pe Costică Nuțu (7 ani), unul dintre copii, afectat de o severă deficiență mentală. Întreaga familie speră să trăiască din ajutorul social acordat copilului handicapat, care împreună cu bruma de pensie a tatălui neputincios să le asigure măcar pîinea.

Uneori, pe lîngă sărăcie, familiile nevoiașe sînt lovite și de cumplite nenorociri. Gheorghe Bițu (9 ani), unul dintre cei 6 copii ai unei familii lipsite de mijloace de subzistență din satul Balș, a suferit, în ziua de 18 mai, un groaznic accident. Jucîndu-se împreună cu un vecin în pămîntul proaspăt arat, Gheorghe Bițu a găsit o petardă neexplodată, pe care a lovit-o cu un ciocan. Efectul exploziei ce a urmat a fost devastator. Copilului i-au fost distruse parțial fața, trunchiul și membrele, supraviețuind ca prin minune nenorocirii. Internat la Clinica de Chirurgie a Spitalului de copii "Sfînta Maria" din Iași, medicii l-au supus unei operații de grefare a unei porțiuni din artera humerală dreaptă, la nivelul cotului drept, reușind să salveze viața micuțului. Tatăl nefericitului copil, Gheorghe Bițu, nu lucrează, deoarece nu găsește de lucru. Astfel, familia Bițu, la fel ca multe alte familii nevoiașe, nu are nici un venit permanent, trăind de azi pe mîine. Anchetele sociale reflectă doar o mică parte din numeroasele situații de acest gen. Concluziile care se pot trage pe marginea acestor anchete ar trebui să dea de gîndit, în sensul că fără o asigurare grabnică a unei protecții sociale a categoriilor defavorizate ale populației, multe familii ar putea pur și simplu dispare în suferințe cumplite. Pentru că "a muri de foame" începe să se contureze tot mai vizibil ca o realitate amenințătoare. **(Silviu LABEȘ)**

În județul Iași mai sînt familii, de obicei cu mulți copii, care trăiesc într-o sărăcie incredibilă

Primul act de "terorism" rural

Un țăran a aruncat în aer căruța unui dușman

■ pentru a pune în practică această pedeapsă el a folosit un calup de trotil

Sîmbătă 23 iulie, Milu Pirtea , în vîrstă de 38 de ani, din satul Buntești a pus în căruța lui Ioan Rada, 69 ani, din satul Avram Iancu, un calup de trotil, aruncîndu-i-o în aer, împreună cu încărcătura de furci din lemn. Bătrînul, care vroia să se ducă cu furcile la tîrg pentru a le vinde, a scăpat, din fericire, nevătămat. "Teroristul" a profitat de panica creată de explozie și a fugit imediat de la locul faptei. A fost însă prins după cîteva ore de poliția din localitate, căreia va trebui să-i răspundă de ce a aruncat căruța moșului în aer și de unde a procurat dinamita. **(Medlafax)**

RADIO NORD-EST IASI
72,44 FM - STEREO
În atenția celor care au depus dosarul pentru ocuparea posturilor de:
♦ realizator programe ♦
♦ reporter ♦
♦ editor ♦
Concursul va avea loc miercuri, 27 iulie, începînd cu ora 9.00, la sediul Radio Nord - Est, bd. Copou nr.3 (clădirea "Consart"), etaj 4.

În județul Iași, cele mai multe crime se comit cu cuțitul

■ alte "arme" des folosite sînt toporul și parul

Numai în cursul acestui an, Tribunalul Iași a soluționat 40 de procese ce au avut ca obiect judecarea unor omoruri și tentative de omor. Cu o singură excepție, în toate aceste cazuri deosebit de grave făptașii au fost bărbați. Singura femeie care a comis o crimă și care a fost judecată anul acesta este Silvia Gurgu, din Podu Iloaie. Aceasta și-a ucis soțul lovindu-l cu ciocanul în cap. În fața instanței, asasina și-a motivat gestul arătînd că soțul ucis consuma frecvent băuturi alcoolice și era extrem de violent. În cele mai multe situații, agresorii au folosit cuțitul. Dintre cele 40 de procese soluționate, în 14 cazuri inculpații au folosit această armă. În egală măsură au fost folosite ca armă toporul și parul (cîte șase astfel de corpuri delicte). Lovirea cu pumnii a produs decesul a cinci victime. Un astfel de proces a fost soluționat la începutul anului. Vinovatul, pe nume Vasile Onofrei, a fost condamnat la 16 ani închisoare. Aflat în stare de ebrietate, Vasile Onofrei și-a lovit mama cu pumnii, pînă cînd aceasta a căzut, pierzîndu-și cunoștința. Agresorul a continuat să o lovească, iar în final s-a urcat cu picioarele pe fața și gîtul mamei sale. În aceeași zi, victima a decedat.

Motivele care au generat săvîrșirea acestor infracțiuni sînt diverse, dar predomină certurile apărute spontan, pe fondul consumului de alcool. O cauză importantă o constituie și dușmăniile create în urma împărțirii pămîntului. Nu este de neglijat nici gelozia, care a dus la decesul a șase victime.

Marea majoritate a asasinilor provin din mediul rural; din cele 40 de procese de omor și tentativă de omor judecate în cursul acestui an, doar 18 au avut ca subiect al anchetei judecătorești persoane ce proveneau din mediul urban..

Se pare că omorul cel mai terifiant a fost cel al fraților Gheorghe și Constantin Cimpoi, din localitatea Cotnari, județul Iași. Aceștia au ucis-o pe Natalia Ionel, din aceeași localitate. Victima, în vîrstă de 71 de ani, a fost luată cu forța de cei doi, dusă cu căruța la marginea satului și violată. Întrucît nu au reușit să întrețină raport sexual complet, frații Cimpoi au lovit bătrîna cu pumnii pînă cînd aceasta a decedat. După ce au tîlhărit-o, agresorii au abandonat-o. Instanța i-a condamnat la cîte 17 ani de închisoare. **(Adina SCUTELNICU)**

Economisiți spațiul din locuința dumneavoastră folosind
USCĂTORUL EXTENSIBIL
După ce rufele se usucă, firele uscătorului extensibil pot fi pliate in cutia sa!
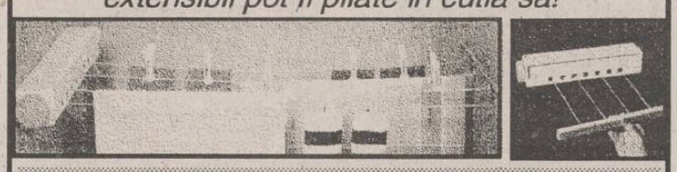
USCATORUL EXTENSIBIL oferă un spațiu pentru întins rufele de 3.66 metri, este ușor de montat și poate fi instalat oriunde: în balcon, în bucătărie sau în baie.
Vă puteți procura USCĂTORUL EXTENSIBIL numai de la magazinul VOGUE.

FRAROM IAȘI S.R.L.
VĂ OFERĂ, LA CELE MAI MICI PREȚURI, PE O PERIOADĂ LIMITATĂ
TELEVIZOARELE COLOR
NIPPON 539.000 lei
ALFA 396.000 lei
■ diagonala 51 cm
■ telecomandă infraroșu
■ 40 - 90 programe
■ afișaj comenzi pe ecran
■ sleep timer 120 minute
■ demegnetizare automată a tubului cinescop
■ mufă EUROSCART
■ garanție 1 - 3 ani
Magazinele noastre sînt deschise zilnic, între orele 10^00-19^00.
Telefon 112122, 112180
Vă așteptăm!

Ecouri în Occident despre România

Țelul vechii elite este de a deveni noua elită: "Dacă nu noi, cine altcineva?"

■ *articol apărut în săptămînalul german "Der Spiegel", sub semnătura scriitorului Richard Wagner*

Pe măsură ce decalajul dintre România și celelalte țări est-europene crește, situația din țară care a determinat acest regres începe să intrige opinia publică occidentală care s-a deprins, de altminteri, cu ideea ireversibilității transformărilor din fostul bloc comunist răsăritean. Răspunzînd acestei preocupări, săptămînalul "Der Spiegel" din Hamburg publică, de exemplu, sub semnătura scriitorului bănățean Richard Wagner, care trăiește în prezent la Berlin, o trecere în revistă a evoluției politice din România. Una din incertitudinile care se manifestă ori de cîte ori este vorba de România se referă la evenimentele din decembrie 1989. A avut loc sau nu o revoluție? Despre cotitura din România - scrie Richard Wagner - gurile rele afirmă că, de fapt, comuniștii au fost doar înlocuiți de comuniști. Se poate spune că, spre deosebire de statele reformiste din Europa de Est, România a sărit etapa unei faze de tranziție de la comunism la postcomunism și este adevărat. Toți politicienii care au jucat un rol major în timpul cotiturii erau politicieni și înainte sau sînt rude ale activiștilor înalți din era comunistă - a doua generație a nomenclaturii, cum s-ar spune. Apoi Wagner se oprește la persoana lui Ion Iliescu, evident reprezentant al nomenclaturii vechi, apărut în decembrie 1989, practic peste noapte, printre protagoniștii schimbărilor, din voința și din grațiile - nici astăzi nu se știe ale cui. Renumele de om politic al lui Iliescu era, de fapt, lipsit de temei, se baza poate pe gesturi, în nici un caz, însă, pe o politică palpabilă. Era considerat adversar al lui Ceaușescu nu fiindcă l-a înfruntat cumva, ci fiindcă a refuzat să participe la smintelile dictatorului. Prin acest refuz, el s-a distanțat de perechea dictatorială fără să fi părăsit vreodată cercul nomenclaturii. Devenise reprezentativ prin simplul fapt de a fi căzut în dizgrație, căci mulți căzuseră în dizgrație, dar, în cel mai bun caz, se jeluiau pe ascuns, cînd nu se pretau poate la jalbe adresate stăpînirii. Astăzi cu toții se consideră disidenți. Amintirea oportunismului general de odinioară și nu politica asigură puterea postcomuniștilor, a acelora care pînă mai ieri executaseră ordinul dictatorului. Astăzi a ajuns în mod necesar să-l deteste, fiindcă urmîndu-i ordinele au acceptat dezastrul. Țelul vechii elite - scrie Wagner - este de a deveni noua elită, dacă nu noi, cine altcineva? Și, astfel, toate organizațiile și asociațiile în care domină activiștii sînt, ca altădată, mai degrabă sindicate decît partide. În această restructurare în interes propriu și în buzunarul propriu, comuniștii și clientela lor au nevoie de o anumită stabilitate socială, de aceea nu doar mimează măsura, ci o și practică. Referindu-se la atmosfera politică generală din țară, Wagner constată nu fără amărăciune: "Nivelul este scăzut și consensul lipsit de seriozitate și cum ar putea fi altfel? Dar cum va putea fi altfel? Situația fără ieșire este lesne de explicat. Opoziția democratică unită în Convenția Democratică nu reprezintă o contragreutate convingătoare la politica puterii nici acum, la patru ani și jumătate după marea cotitură. Puterea postcomunistă s-a deghizat în sistem pluralist. Cu un profesionalism considerabil, ea practică din 1990 încoace populismul și reforma. Cu toate că a produs fricțiuni crescînde, formula continuă să aibă priză". Richard Wagner consideră că opoziția se complace într-un diletantism iremediabil, care îi răpește ecoul în rîndurile populației și astfel - scrie el - toți își savurează postura importantă de noi democrați; atît grupurile din conducere, cît și adversarii lor cultivă cu multă elocință mitul pluralismului și vîntură lozinci străvezii privitoare la economia liberă, la sistemul pluripartit, la statul de drept și la diviziunea puterilor. Cuvintele lor se revarsă asupra opiniei publice de parcă ar fi controverse autentice și ceea ce fac hipnotizează societatea de parcă ar fi politică adevărată și astfel, ca altădată comunismul, în umbra Carpaților, astăzi și democrația capătă o originalitate debordantă.

În Vest, imaginea României a prins contur: sărăcia pare să caracterizeze cel mai bine situația actuală a mai mult de jumătate din populația țării

Poetul Grigore Vieru nu a fost lăsat să intre în Ungaria

■ **vameșii unguri nu au dat nici un fel de explicații pentru atitudinea lor**

Aflați la tratament la Băile Felix, poetul Grigore Vieru și soția sa Raisa au vrut la sfîrșitul săptămînii trecute să petreacă cîteva ore în mijlocul românilor din localitatea Gyula, din Ungaria. Dar vameșii unguri de la punctul de frontieră Borș i-au refuzat poetului intrarea în Ungaria, fără nici un fel de explicații, neluînd în considerație nici pașaportul eliberat de Republica Moldova, nici pașaportul românesc pentru turiști. În legătură cu acest refuz de neînțeles, Grigore Vieru a declarat: "Atitudinea vameșilor unguri mă revoltă și mă scîrbește peste măsură. Iar în viitorul apropiat nici nu mai doresc să trec în Ungaria".

Daruri de nuntă originale: pariurile

■ *ele au fost "brevetate" în Anglia*

Un cuplu britanic a solicitat prietenilor să facă pariuri în loc să trimită daruri de nuntă, informează REUTER. Will Buckley, împreună cu logodnica sa, Grainne O'Driscoll, au trimis celor 150 de invitați la nuntă o listă cu pariuri încheiat cu William Hill, un cunoscut bookmaker londonez. Pariurile sînt dintre cele mai diverse, de la 20 la 1 că Chelsea va cîștiga Cupa Angliei în 1995, pînă la 33 la 1 că tinerii britanici vor avea gemeni. Dacă vreunul din pariuri este cîștigător, suma revine cuplului, desigur. Will, mirele ce a avut această originală idee, a declarat: "Chiar dacă nu cîștigăm nimic, nu-mi pare rău. A fost foarte amuzant și toată lumea a răspuns cu plăcere ideii".

O spectaculoasă secesiune

Se va desprinde provincia franceză Quebec de Canada?

Premierul regiunii Quebec, Daniel Johnson, a anunțat duminică organizarea, pe 12 septembrie, a alegerilor provinciale. Cu această ocazie se va crea un nou prilej de relansare a disputei privitoare la posibila separare a provinciei Quebec de Canada. Parti Quebecois, principala grupare de opoziție, a declarat că, în cazul victoriei în alegeri, în maxim zece luni va organiza un referendum pe problema viitoarei separări de Canada a provinciei Quebec, a doua mare aglomerație urbană a țării după Ontario, informează REUTER. Parti Quebecois are, în momentul de față, un avantaj de șapte pînă la zece la sută în fața adversarilor liberali, gruparea politică a lui Johnson. Totuși, marea majoritate a populației (53,5%, conform sondajelor de opinie) este împotriva unei desprinderi complete a Quebecului de Canada. Cetățenii noii provincii Quebec vor avea dreptul la legi proprii, pașaport propriu, deși cetățenia va fi dublă - una a regiunii și una canadiană - iar moneda va fi aceeași, dolarul canadian.

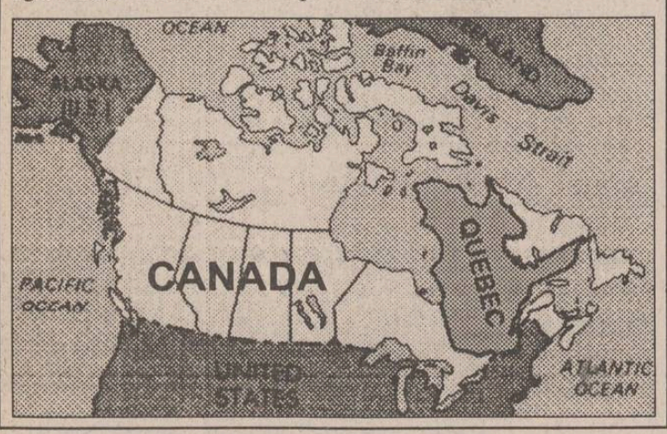

Unele obiceiuri ale Mafiei italiene sînt apreciate și în lumea arabă

Palestinienii își pedepsesc trădătorii

Un grup de palestinieni înarmați a ucis duminică noaptea mai - marele unui sat arab din fîșia Gaza, suspectat de a fi colaborat cu autoritățile israeliene, transmite REUTER. Surse palestiniene au declarat luni dimineața că trăgătorii l-au atacat pe Hmaidan Mahmud Zaareer, muchtar-ul satului Samua (situat în apropierea Hebronului), ucigîndu-l pe loc cu 12 gloanțe. Sătenii afirmă că Zaareer era un cunoscut informator, care îi ajuta pe soldații israelieni să captureze activiștii palestinieni, și că acesta a ajutat la vinderea pămîntului arab israelienilor. În Hebron, palestinienii au declanșat luni o grevă generală prin care comemorează cinci luni de la atentatul de la Hebron, cînd un israelian a împușcat mortal cel puțin 30 de palestinieni care se rugau într-o moschee, la data de 25 februarie.

Poliția germană a luat cu asalt închisoarea din orașul Kassel

■ *aceasta fusese ocupată de 40 de refugiați din Algeria, cărora li s-a refuzat acordarea cetățeniei germane*

Poliția germană a luat cu asalt duminică o închisoare în care refugiații algerieni confruntați cu deportarea au luat ostatic un gardian, au afirmat martori oculari, citați de REUTER. Aproximativ 40 de refugiați rebeli, care amenințaseră că vor arunca în aer clădirea închisorii, au fost imobilizați și transportați cu cătușe la mîini în autobuzele poliției, alături de alți deținuți ai închisorii din Kassel. Martorii oculari au afirmat că pe perioada acțiunii poliției și imediat după încheierea ei, complexul de detenție din Kassel a fost învăluit într-o ceață deasă și că părți din clădire păreau să fie incendiate. Refugiații, majoritatea cetățeni algerieni cărora li s-a refuzat cererea de azil politic, au pus stăpînire duminică dimineață pe închisoare, solicitînd un autocar și asigurări de liberă trecere către o țară învecinată Germaniei. În timpul ciocnirilor care au precedat restabilirea ordinii de către poliție, un gardian a intrat în panică și și-a descărcat pistolul din dotare, dar nimeni nu a fost rănit.

Prima doamnă a industriei germane a încetat din viață

■ *ea era proprietara cunoscutei firme Quelle, care are în prezent o cifră de afaceri de peste 17 miliarde de mărci*

Grete Schickedanz, una dintre personalitățile cele mai proeminente ale industriei germane, care a deținut un rol foarte important la refacerea economică a țării în perioada postbelică, a încetat din viață duminică, la vîrsta de 82 de ani, informează REUTER. Considerată ca "prima doamnă a industriei germane", Grete a lucrat alături de soțul ei, Gustav Schickedanz, la refacerea cunoscutei case de comenzi Quelle, după distrugerea sa în timpul celui de-al doilea război mondial. Grete a venit la firma Quelle în 1927, iar din 1977, după moartea soțului ei, a preluat conducerea companiei, devenită cea mai mare casă de comenzi din Europa. Grete Schickedanz a fost cunoscută ca o importantă personalitate participantă la reconstrucția țării după război, prin înființarea unei companii de textile și de produse de primă necesitate pentru familiile sinistrate. În timpul "miracolului economic" înregistrat de Germania în perioada postbelică, firma Gretei Schickedanz a realizat vînzări uriașe pentru acea perioadă, în 1954 acestea totalizînd 260 milioane de mărci. În prezent, firma Quelle are o cifră de afaceri de peste 17 miliarde de mărci (11 miliarde dolari) anual.

Armata Republicană Irlandeză continuă lupta

Guvernul irlandez este dezamăgit de decizia luată de mișcarea Sinn Fein

Ministrul de Externe irlandez, Dick Spring, a afirmat luni că Dublinul este dezamăgit de decizia aripii politice a IRA, mișcarea Sinn Fein, de a se opune unor eventuale tratative anglo-irlandeze asupra viitorului Irlandei de Nord. "Sinn Fein nu a făcut altceva decît să se izoleze politic, autoeliminîndu-se de la masa tratativelor", a declarat Spring, după ce partidul lui Gerry Adams a catalogat "Declarația din Downing Street 10" drept un pas înainte în procesul păcii, nu fără a adăuga, însă, că depunerea armelor de către Armata Republicană Irlandeză nu este o soluție acceptabilă. Planul oferea un loc Sinn Fein-ului la convorbirile de pace, dacă IRA va pune capăt războiului de gherilă purtat de peste un sfert de secol împotriva ocupației britanice din Ulster. Declarația Sinn Fein-ului nu surprinde însă pe nimeni, afirmă purtătorul de cuvînt al Ministerului de Externe irlandez, "reacția inițială este una de dezamăgire". Liderul partidului irlandez de opoziție Fine Gael, John Bruton, este foarte sceptic în privința intențiilor pacifiste ale IRA: "Guvernele de la Londra și Dublin ar trebui acum să recunoască faptul că au pierdut timpul degeaba cu Sinn Fein și să invite imediat la dialogul asupra viitorului Ulsterului numai părțile non-violente care au un cuvînt de spus". "Am pierdut doi ani crezînd că Sinn Fein va contribui la încetarea violenței", a mai arătat Bruton, care crede că luptătorii nord-irlandezi nu vor pune vreodată capăt războiului.

TELEX

■ Corneliu Coposu va reveni în țară cel tîrziu pe 10 august

Președintele PNȚCD, Corneliu Coposu, urmează să revină în țară în jur de 8-9 sau 10 august, a anunțat senatorul PNȚCD, Radu Vasile, la conferința de presă de ieri. Săptămîna aceasta, președintele PNȚCD - aflat în Germania - va beneficia de "ultimele proceduri de tratament medical". La începutul lunii august, Corneliu Coposu va avea o serie de întîlniri cu reprezentanți ai UDC și USC din Bavaria.

■ Președintele gambian a primit azil în Senegal

Președintele exilat al Gambiei, Sir Dawda Jawara, a sosit duminică la Dakar la bordul unei nave aparținînd marinei militare a Statelor Unite, autoritățile senegaleze declarînd că îi vor oferi azil politic. "Ca urmare a evenimentelor din 22 iulie, Senegalul, devotat adevăratelor tradiții de ospitalitate, a decis să acorde azil politic lui Jawara și familiei sale", se arată într-un comunicat oficial al executivului senegalez, citat de REUTER. Jawara a fost forțat să-și părăsească țara în urma unei lovituri de stat care i-a avut ca autori pe liderii militari ai Gambiei, nemulțumiți de întîrzierea soldei.

■ Cum se fură sute de mii de dolari cu "sărutul francez"

Un tribunal din Taiwan a condamnat o prostituată la 8 ani și jumătate închisoare pentru ceea ce procurorii au numit un "sărut francez mortal" informează REUTER. Prostituata în cauză a descoperit un mod original de a-și jefui clientul: și-a pus somnifere sub limbă, pe care le-a "strecurat" apoi pe gîtul clientului. Originala prostituată, identificată doar ca Liu, a furat în 2 ani sute de mii de dolari taiwanezi, folosind această metodă. Se pare că ultimul client al lui Liu a ținut piept "prestației" prostituatei, găsind "resurse" să anunțe poliția.

Două "căști albastre" au trecut de partea sîrbă

Doi soldați aparținînd forțelor franceze de menținere a păcii din Bosnia au dispărut în noaptea de joi spre vineri, anunță REUTER. Agenția de știri bosniacă a declarat că ambii s-au alăturat trupelor sîrbilor bosniaci, dorind "să lupte împotriva musulmanilor care au invadat pînă și Franța, și probabil vor începe să lupte și împotriva francezilor". Cei doi, aparținînd regimentului 2 Marin al armatei franceze, au părăsit tabăra Națiunilor Unite din Rajlovac, luîndu-și efectele personale dar lăsînd armamentul din dotare.

AGENȚIA DE TURISM NET
Casa Modei - mezanin. Telefon 032/117596

Șejur pe Litoralul Mării Egee
În perioada 9-19 august. ★ 6 zile cazare și masă, pe malul lacului Bafa (Club Natura Oliva), în mijlocul unei plantații de măslini ★ 2 zile cazare la Istambul ★ 2 zile cazare și masă în România ★ transport autocar ★
Preț 365.000 lei

AGENȚIA DE TURISM NET vă provoacă să participați la excursiile TURCIA - 27 iulie și 6 august și Polonia - 7 august.
De asemenea, organizează tabere școlare și studențești, de 10 zile, la BORSEC - 67.000 lei ;
BUȘTENI - Hotel SILVA; DURĂU - Hotel BRADUL; VATRA DORNEI - Hotel BRADUL-CĂLIMANI
* cazare vile II * masă * transport cu autocarul *

LITORAL - SEZON ESTIVAL 1994

OFERTĂ TURISTICĂ

Serii de 7 zile (6 nopți) (1 PC-10.000 lei)	VENUS Hotel BRÎNDUȘA	JUPITER Hotel TISMANA	CAP AURORA Hotel ONIX
30 iulie-4 august 5-10 august 11-16 august 17-22 august 23-28 august	58.800 lei	75.000 lei	75.000 lei
29 august-3 septembrie 4-9 septembrie	50.400 lei 36.000 lei	63.000 lei 43.800 lei	63.000 lei 43.800 lei

Complex Hotelier DOBROGEA-MAMAIA (TV și telefon în cameră, pensiuni complete la 10.500 lei/zi)

5-14 august (10 PAX) 15-24 august (10 PAX)	220.000 lei
25 august-3 septembrie (10 PAX)	209.500 lei
4-9 septembrie (6 PAX) 10-15 septembrie (6 PAX)	105.000 lei
1 PAX = pensiune completă și cazare	

La cerere, agenții noștri se pot deplasa la domiciliul Dvs. pentru eliberarea biletelor.
Vă invităm la sediul Agenției de Turism "NET" să vizionați caseta video cu imagini din hotelurile incluse în oferta noastră !

CU NET CÎȘTIGAȚI O ZI DE PLAJĂ !
Agenția de Turism NET organizează transport autocar, pe traseul IAȘI-CONSTANȚA-MANGALIA și retur, cu opriri în stațiunile de pe Litoral.
Plecări din Iași - ora 4,00. Sosirea pe Litoral - orele 15,00 - 16,00.
Plecări din Mangalia - ora 19,30.
Preț autocar - dus: 7.000 lei/persoană;

Hotel UNIREA
Et. 12, cam. 1209
tel. 112928
fax 153463
UNICO
multiSAT tv
vă propune următoarea schemă de programe:
■ TF1 ■ TVR1 ■ MTV ■ ■ M6 ■ ET1 ■ FRANCE 2 ■ ■ RT4 ■ CANALE 5 ■ ■ SAT1 ■ CMT ■ TVR2 ■ ■ RTL ■ CN -TNT ■ ■ EUROSPORT ■ PRO7 ■ ■ ITALIA1 ■ EURONEWS ■ ■ RTL FRANCE ■ NBC ■
Puterea de a alege!

Italia 1
Canal R12, Sistem PAL , 6,5 MHz,
- seriale
- filme artistice
- show-uri
- sport
- 21,00 KARAOKE (show)
- 23,30 film artistic (tradus)
Program difuzat în limba italiană

EURO NEWS
Canal S11, Sistem PAL , 5,5 MHz,
- știri
- reportaje
24 de ore din 24
Program difuzat în limba engleză

RTL France
Canal S12, Sistem SECAM , 5,5 MHz,
- filme artistice
- seriale
- jocuri de noroc
- 18,00 seriale
- 21,00 film artistic
Program difuzat în limba franceză

NBC Super Channel
Canal S13, Sistem PAL, 5,5 MHz,
- știri, reportaje
- documentare
- show-uri politice
- 7,30 știri
- 15,30 Roata banilor - reportaj de pe Wall Street
Program difuzat în limba engleză

CAFEAUA DE DIMINEAȚĂ

Biserica se implică tot mai eficient în viața socială

Aurel LEON

Scriam într-o recentă tabletă: Astăzi, toate semnele ne vestesc o nouă intervenție a creștinismului răsăritean ortodox în istoria românească.

O asemenea apropiere a ortodoxiei de istorie nu poate fi fructificată însă decît angrenată într-o filosofie creștină a istoriei. Acum e timpul "profeților" și al "filosofilor" istoriei, dar al profețiilor bazate pe nevoile individului, nu pe interesele concernelor de afaceriști.

Era un sfîrșit de pledoarie dar, totodată, un început de discuție. Întreaga noastră istorie a fost scrisă și sub binecuvîntarea Bisericii, sabia avînd mînerul în formă de cruce. Fiindcă zice Varlaam în a sa "Carte românească de învățătură" (1643): "Cum iubești să-ți hie ție oamenii așa și tu să hii lor. Să te ferești de a da străinului. Să-ți hie destul cu al tău. Să-ți hie dragă țara ta și cu ea svînta biserică". Toți voievozii noștri au fost ce-au fost și au făcut ce-au făcut "din mila lui Dumnezeu", Mitropolitul aflîndu-se întotdeauna alături de Domn. Și în statul modern, Patriarhul Bisericii Ortodoxe a fost primul sfetnic al tronului. Regent, cînd a fost cazul. Așa e firesc deoarece nu se poate concepe palat domnesc fără biserică alături. Mai mult, la început a fost Biserica, de ea alipindu-se conducerea lumească. Să luăm cazul de la Iași, unde palatul domnesc are alături Biserica "Sf. Nicolae" și nu departe casa cu tiparniță a Mitropolitului. În "Iașul vechilor zidiri", de Dan Bădărău și I. Caproșu, stă scris:

"Dacă această extindere a tîrgului vechi a luat un caracter forțat, înseamnă că Curtea domnească din preajma Sfîntului Nicolae este foarte veche, că a pus stavilă prelungirii firești a axei tîrgului încă din primul moment și că prezenței acestei Curți i se datorește modul anormal în care s-a dezvoltat orașul pe teren. Dacă această Curte s-ar fi clădit mai tîrziu, de pildă în vremea lui Ștefan cel Mare, orașul ar fi cuprins de mai înainte spațiul ce a rămas liber în unghiul sud-vestic al dealului și am fi avut o așezare domnească mai tîrziu cam în regiunea unde se află astăzi Trei Ierarhi sau Golia, în marginea deja dezvoltată într-un perimetru însemnat.

Toate acestea ne arată că Ștefan cel Mare a găsit la Iași «case domnești» alipite de o biserică ce a putut fi chiar Sf. Nicolae într-o factură mai veche, poate ca biserică de lemn în parte ruinată.

Este de asemenea de presupus ca biserica din Curtea domnească, refăcută în secolele următoare, să continue o altă construcție, dată fiind imposibilitatea existenței unei curți domnești sau boierești fără biserică".

Deci nici curte domnească, nici conac boieresc fără biserică, chiar dacă în biserica curții, cu timpul, s-au împuținat enoriașii, ca în stihul poetului:

"Și cum un suflet să-l audă nu-i
De sus, din zugrăvita ctitorie,
Ascultă numai Sfînta Liturghie
Un voievod cu neamurile lui".

Biserica boierească rămîne doar un simbol al timpului trecut, oamenii au pus mînă de la mînă și și-au ridicat biserică nouă, în mijlocul satului, cum bine observa arhitectul G.M. Cantacuzino, la radio, în septembrie 1937:

"M-am suit pe o movilă din apropiere să privesc satul în totul lui, pentru a-l înțelege mai bine, pentru a strînge în același gînd înțelesul acelui țesut de străzi și de poteci, de curți, de grădini și de case.

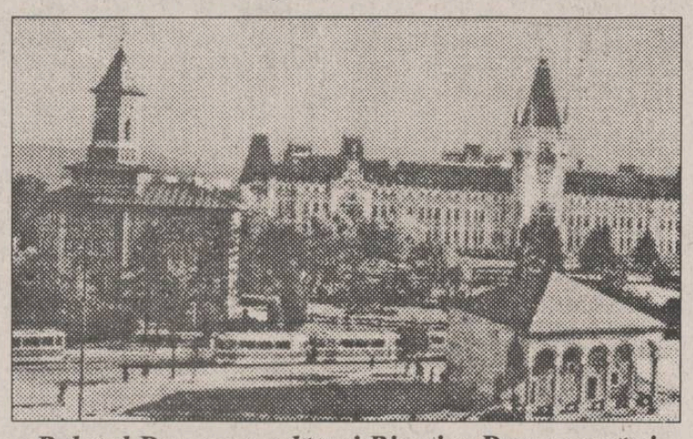

Palatul Domnesc, alături Biserica Domnească și, în față, Casa Mitropolitului Dosoftei

Se vede prea bine de aicea de sus cum a început satul, unde au fost primele gospodării alăturea de biserica cea veche și conac, cum venit pe urmă să se aseze și altii în jurul întîilor sosiți, cum au crescut ramuri primului drum. Dar se mai înțelege ceea ce nu se vede din vale, că satul s-a așezat între adăpostul acestui deal și izvorul de la intrarea satului, nici prea în vale ca să nu dea de ape, nici prea în coastă ca să scape de vînturi. Totul e firesc și simplu. Satul acesta parcă ar fi trebuit să fi dintotdeauna aicea, în jurul bisericii celei noi, hotîrnicit de pădurici de dafini, de livezi, de islazuri și de lanuri. Un singur drum duce pînă la sat și nu pătrunde mai departe prin moșii".

Așadar e limpede că Biserica a început prin a fi ținta stăpînitorilor care și-au dat seama că este o forță și a trecut cu timpul de partea poporului, conducătorii cinstind-o ca atare. Numai regimul comunist a încercat să scape de puterea religioasă, dar n-a reușit, deoarece au confundat filosofia religioasă - o stare a spiritului - cu elementele ei materiale. Au crezut ei că dărîmînd bisericile și închizîndu-i pe preoți vor distruge Credința. Or Credința e ca floarea de colț, crește mai bine pe stînci. Din bezna temnițelor se auzea glasul lui Nichifor Crainic, nefiind preot, ci poet:

"Tu, cel ce te-ascunzi în eterna-ți amiază
Și lumea o spînzuri în haos de-o rază,
Metanie Ție, Părinte!"

Blocurile care asediază bisericile încît le sufocă, preoții chinuiți la Canal au avut efectul fructului oprit, deci cu atît mai dorit. Și a venit... eliberarea. Fiind religie de stat, Biserica ortodoxă a așteptat demnă să fie repusă în drepturile sale, începînd cu retrocedarea bunurilor confiscate. Această reparație nu se produce și de această situație par a profita multele secte religioase. Ele au impresia că reușesc să... cumpere aderenți tocmai fiindcă Biserica ortodoxă nu practică un asemenea... negoț. Dacă unui om îi moare vaca, vine secta și-i cumpără alta, cu condiția să se treacă el și familia. Și bietul om, ca să aibă lapte la plozi, devine baptist sau evanghelist. Vin "Martorii lui Iehova" cu microfoane și predicator pe stadioane, împart daruri, transmit muzică. Vine lume multă, ascultă, primește tot ce se dă și pleacă. Dar nu aceasta e Credința. Se face o confuzie. Credința omului nu se cumpără cu o boarfă pentru care se bat țiganii, sau cu o cutie de biscuiți mucegăiți. Aici e vorba de nevoile sufletești ale individului, nu de modă, să porți cercei de aur în formă de cruce ori de album pe care îl deschizi fiindcă are poze colorate și e scris în englezește, să creadă fetele că știi!

Religia e în primul rînd o regulă de viață, care se deprinde din școală. Încă nu i s-au retrocedat Bisericii ortodoxe averile luate samavolnic, fiind, din acest punct de vedere, miloagă. Mai curînd s-au reparat nedreptățile față de catolici. Ei au acționat pe cale diplomatică. S-a dat în schimb libertatea predării religiei în școli. Și aceasta înseamnă totul pentru viitorul imediat al Bisericii ortodoxe. Nu știu situația din alte județe, dar la Iași se lucrează sistematic pentru ca predarea acestei materii să nu fie decît o sarcină formală. Spre exemplu, recent, s-a creat un cabinet metodic pentru cadrele didactice care predau religia în școli, cu sprijinul Inspectoratului Școlar Județean și al Casei Corpului Didactic din Iași. Cabinetul cuprinde o bibliotecă de specialitate și metodică de predare - la Școala nr. 21 "Ion Neculce" și un cabinet interdisciplinar - la Școala nr. 37 și clase de aplicație la cele două școli, mijloace de mediatizare și toate materialele necesare elaborării planurilor de lecții. De asemenea, sînt prevăzute acțiuni la nivel național. Pentru anul 1995 se intenționează organizarea unui simpozion național privind rolul formativ al religiei în școală pentru a sărbători astfel împlinirea a 110 ani de la primul congres al cadrelor didactice organizat la Iași (1885), al doilea pe țară, la care a fost viu dezbătută și problema educației morale, filosofice și religioase.

După activitatea pe care o desfășoară părintele-inspector I.C. Nechita, antrenînd întregul aparat didactic, mă face să-mi amintesc că în liceu catalogul se deschidea cu obiectul Religie. De aici începe apropierea ortodoxiei de viață. ■

Viață de telespectator

Cutremur la TV!

Bogdan ULMU

Serialul "Dallas" s-a terminat. "Să privim bărbățește fenomenul!" - ne-a recomandat o femeie, Delia Budeanu, dar poate fi Zoe bărbată întotdeauna?! Cei care l-am huiduit patru ani ne cerem scuze: despre dispăruți, numai de bine... ■ Parlamentul de la Chișinău, în fine, a decis: limba care se vorbește **loco** nu-i română, ci moldovenească - adică rusă. Teoria asta circula și pe vremea școlii mele elementare, cînd învățătoarea ne spunea că sîntem de origine slavă. Slavă Domnului (Snegur & Sangheli & Lucinski & Mărăcuță), istoria se repetă. Și, cum spunea un mare gînditor, cine nu-și înțelege istoria este condamnat s-o retrăiască... ■... Dar chiar să ajungă Cliff Barnes președintele Americii?! Categoric, trebuia oprit serialul! Intrase paranoia în el! Ca-n Oliviu Gherman cînd suna la Spitalul "Elias", să afle dacă a ajuns președinte, ori nu... ■ Nu! ■ Apropo, domnul Ion Iliescu, s-a anunțat la TV, **împotriva unor zvonuri**, este sănătos. ■ Apoi, seara următoare, s-a anunțat că deja a fost operat. Peste încă o seară, s-a anunțat că totul decurge normal și se hrănește singur. Adevărul nu-i cunoscut decît de puțină lume și, ca de-obicei, televiziunea este ținută în derută, ca să creeze psihoză în mase (ați văzut doar ce urît făceau foștii supuși ai lui Kim Ir-sen! Sau amintiți-vă cum dădeați apă la șoareci cînd a dat cotu' Tătuca! Nu, categoric, nu trebuie să aflăm chestii de astea decît foarte tîrziu și cu multe menajamente... ■ Cînd îl vezi pe Ionel Măireanu citind știri, te gîndești automat la soldatul Svejk: același zîmbet nevinovat, aceeași față rotundă și stacojie, aceeași inadecvare la realitățile înconjurătoare!... Cine n-are un Ionel, să și-l cumpere! Fără el & sticla returnabilă de 1 litru am fi foarte singuri!... ■ Și-a reluat emisiunile TVM: revedem cu bucurie & surpriză **Telematinalul,** tot în limba română (ăăăă, pardon, moldovenească). Da' ceva-mi spune că filme cu Ștefan și Mihai nu mai pupăm noi! O să ne săturăm de Pugaciov & Pugaciova!... ■ Femei nebune, fîțîite & mîțîite, au mai fost în televiziune, dar ca tandemul Smaragda Jeleu / avocat Ana Niculescu n-am mai văzut. Jelească, dacă te anunță "că-i 20 iulie, azi", face 5 pauze aluzive, dă ochii peste cap de 13 ori, mută colțul gurii stîng în dreapta (performanță care ar fi apreciată în arena circului!), se lasă brusc pe spate, aruncă pixul în aer etc., etc. Eu propun să le bruiem în mod simplu: cînd încep să se exhibe, să dăm drumul unor mîțe, bătute înainte cu o vergea subțirică, apoi să vedem care pe care... ■ Gică Petrescu, doica oficială a lui Edison, a apucat să scoată **compact-discuri**! Nu, nu mai e logică pe lumea asta!... ■ Compartimentul oligoid din TVR ne mai propune o reclamă: "Eu și cu **Sharp** facem echipă bună!"; cu Sharp nu știu cum o fi, cu gramatica română au ce au băieții ăștia... Poate unde or fi plătiți și-n bancnote străine. ■ "Știți ce-nseamnă aseptic?"... Știm. Da' voi știți ce-nseamnă publicitate? Nu. ■ O duminică ocupată de fotbaliștii români... parcă e prea mult... Fraților, avem oameni care sînt pe locul întîi în lume și nu-i băgăm în seamă! ■ La emisiunea specializată se vorbește de sportul cu mănuși; să fie clar: "cu mănuși" nu-i totuna cu "cu mănuși de box"! ■ Binevenit **Mancuso,** parcă în completarea altui excelent serial - **Serviciul secret.** ■ Duminică după-amiaza, doi mustăcioși s-au căznit să ne facă să rîdem, pe plaja de la Costinești. Apreciem buna lor credință, ne tușează entuziasmul diletanților, ar mai lipsi însă, pentru umor, în cazul voluntarilor, trei lucruri: vocație, cultură, bun simț. Nu orice bolnav care se strîmbă cînd își ia ricinul e și comic... ■ Și ca să terminăm totuși în ton optimist: am văzut cum Nigeria ne cumpăra superfosfații de la Năvodari, iar Emiratele Arabe - elicopterele de la Ghimbav! Încă 16 ani și ajungem oameni - vorba lui Tze Brucan. ■

PUNCTE DE VEDERE

APA "ODICĂ"

Am mai scris despre neîncrederea mea în felurite "ape năzdrăvane", rezultate în urma "tratării" apei chioare cu feluriți "factori fizici", ape care, ulterior, manifestă niște însușiri care mai de care mai inexplicabile, ne-verosimile, inimaginabile, demne de tot rîsul lumii (al lumii cît de cît competente). Am auzit de "ape structurate", "ultrasonate", "electromagnetizate", și cîte altele. Oricît sînt de excepționale însușirile apei ca rezultat al cumulării celor mai extreme funcții chimice - acidă și bazică - într-o singură moleculă, toate se explică prin cunoștințele de chimie-fizică modernă. Nimic nu rămîne ne-explicat dacă se dorește să se facă știință, și NU farsă sau escrocherie cu știința și cu terapeutica (este o știință medicală).

Regret că sînt atît de incult încît nu pot crede în "ape năzdrăvane" și nici în "bioenergie" ori "bioterapeutică".

De aceea, articolul d-lui Dan Fodor, apărut în "Monitorul" din 16-17 iulie 1994, privitor la "o metodă ciudată de tratament", m-a amuzat prin buna-credință a autorului care pune exact unde trebuie niște ghilimele, dar m-a dezgustat prin felul cum "... un cunoscut bioterapeut ieșean" își fabrică "prestigiu" dintr-o prostie.

Pun întrebările: Cum se poate crede în "acumulatoarele odice", adică pungi cu apă frecată între burți? Ce poate fi "energia odică", "subtilă", degajată în timpul actului sexual? Cum este ea recepționată și acumulată în apa din punga dintre burți în timpul actului sexual? Trece ea prin polietilenă sau și prin alte materiale?

Dar rostul acestor rînduri nu este acela de a pune întrebări grosolane (adică științifice) față cu "subtilitatea" energiilor "odice", ci acela de a-mi exprima uimirea în fața unei asemenea tîmpenii cu "... rezultate remarcabile", practicată de "... cîteva zeci de femei din Iași (care) țin o pungă cu apă pe burtă în timpul actului sexual". Apă ce poate fi băută sau poate fi folosită la comprese în tratamentul unor variate afecțiuni". Bravos...!

Tare-s eu curios să aflu măcar una din "afecțiunile" tratate cu apă astfel frecată. Că dacă printre aceste "afecțiuni" s-ar găsi și impotența sau frigiditatea, mărturisesc că m-aș trata și eu cu "apa odică" măcar și prin comprese (dacă aș cumpăra-o de la alții...).

Nu pot compara această tîmpenie (scuzați corectitudinea termenului) decît cu răspîndirul obicei din Orientul îndepărtat (practicat de zeci de milioane de oameni), de a-și bea propria urină, care, se știe, conține doar substanțe toxice, reziduuri de metabolism care, ne-excretate timp de 24 de ore, duc la moarte sigură prin auto-intoxicație. Dar, ce vrei mata' mai "odică" decît urina, care NU este apă chioară dintr-o pungă externă de polietilenă, ci apă din "punga" dinlăuntru, cea mai apropiată de organele sexuale interne (este vorba de vezica urinară)! Dacă ureea, acidul uric, creatinina etc. n-ar fi atît de toxice - și deloc "odice" - atunci s-ar zice că băutul urinii, eventual "de fată mare" ("rara avis"), ar fi drept terapeutic. Așa însă, este tot o tîmpenie ca și băutul apei "bioterapeutului" nostru ieșean.

Care apă, găsindu-se totuși într-o pungă de plastic, rămîne curată. Că nici transpirația nu trece prin polietilenă.

De aceea, sugerez "cunoscutului bioterapeut ieșean", care ne descrie "metoda", să experimenteze și să "propage" ideea băutului urinii, cea mai "odic" posibilă producțiune a corpului (începînd cu sine însuși), că doar este mult mai odică decît apa "frecată între burți", și cînd încă...

Asta ar însemna că are și mai "deosebite proprietăți curative".

Văzînd și făcînd..., că am impresia că, în "subtilitatea" lui, încă nu știe că milioane de oameni (indochinezi, malaiezieni etc.) își beau urina. Marea majoritate a oamenilor ar prefera un coniac sau o vodka - dacă-s normali la cap.

Profesor Neculai POPOVICI

Convenția Democratică din România - Filiala Iași

COMUNICAT

Sîmbătă, 23 iulie 1994, la sediul P.N.Ț.C.D. Iași a avut loc ședința Comitetului Județean al C.D.R. Iași, care a avut ca principale puncte pe ordinea de zi alegerea Comitetului Executiv și desemnarea candidatului acestei alianțe pentru funcția de primar al comunei Schitu Duca.

În urma votului exprimat de reprezentanții celor 10 formațiuni și partide membre ale C.D.R. Iași, Comitetul executiv are următoarea componență:

- **Petru Caraman**, președinte
- **Liviu Antonesei** (P.A.C.), membru
- **Florin Vitan** (P.L. '93), membru
- **Iordache Popa** (P.N.Ț.C.D.), membru
- **Edmond Roman** (P.N.Ț.C.D.), secretar

Acest comitet executiv va coordona activitatea departamentelor funcționale ale C.D.R., pe baza documentelor de organizare internă adoptate cu acest prilej.

În ce privește candidatul la funcția de primar al comunei Schitu Duca, acesta urmează a fi desemnat în urma consultărilor între P.L. '93 și P.N.Ț.C.D., care au venit cu propuneri în acest sens.

Întrucît în perioada 29 iulie 1994 - 25 august 1994 dl. Petru Caraman, președintele C.D.R. Iași, va fi plecat din localitate, președinția a fost delegată secretarului C.D.R., dl. Roman Edmond.

Secretar C.D.R. - filiala Iași
Edmond Roman

ALL SOUND
în fiecare seară
la Terasa Bolta Rece
Nostalgic Rock & Blues '50 - '80
cum nu ați mai ascultat vreodată pe o terasă.
În această seară, între orele 1900-2400
- Gipsy Kings - Este Mundo
- Rock Ballads
- Paul Simon - Graceland
- Dance Party
- Muddy Waters
ALL SOUND
Sponsor muzical: bineînțeles, casetele ALL SOUND

Din scrisorile, telefoanele și audiențele zilei

■ Parastas pentru Ferdinand, Regele tuturor românilor

Duminică, 24 iulie a.c., s-au împlinit 67 de ani de la înmormîntarea Regelui Ferdinand. Cu acest prilej, societatea "Amicii Regelui Mihai" - Filiala Iași - a făcut un parastas de pomenire la Biserica "Nicorița", din strada cu același nume - cartierul Tătărași.

■ În plin sezon, lipsesc legumele și fructele, dar și mătura și varul

D-na Jenița Fronea, Splai Bahlui nr. 30, Iași. Toată lumea știe că legumele și fructele sînt preferate într-o alimentație rațională; că deși e așa, în cadrul acțiunii de reprofilare a comerțului, prioritatea o au buticurile și crîșmele; că spațiile comerciale sînt o mare problemă prin deficitul lor, dar încă mai stau nefolosite uneori cu jumătățile de an - administratorii rămînînd în așteptarea indicațiilor ierarhic superioare. Iată, în Splai Bahlui, în Complexul comercial Avram Iancu, există un spațiu comercial - cu sală de vînzare încăpătoare, magazie de mînă și țarcuri amenajate sub acoperiș, cu grup sanitar și o improvizație de birou - unde mînca o pîine un om plătit cu cotă procentuală din vînzările lunii. Mînca salariata, încasa ceva bani și I.L.F. - S.C. VITALEF S.A. - proprietarul, dar aveau ceva legume, fructe și produse conservate și cumpărătorii. De mai bine de două luni, marfa s-a retras, rafturile magazinului au dispărut, vînzătoarea - de asemenea, pe geamuri s-au tras brîie de var - semn că începe curățenia, s-a pus lacătul la ușă, dar nici nu s-a dat cu mătura în magazin. Lipsește încă decizia conducerii S.C. VITALEF S.A. pentru că, probabil, n-a sosit invitația ierarhică...

■ Pulpe de pasăre la recongelare

D-na Mineta Damian, Iași, deși are frigider acasă de foarte mulți ani dar și o anumită experiență de viață, pînă acum două zile n-a știut cum se păstrează carnea de pasăre la congelator. A aflat de la o vînzătoare de la magazinul UNIC. Pulpele de pasăre, importate din SUA, se scot din ambalajul inițial, se pun în pungi de plastic potrivite ca mărime, iar în fiecare se adaugă una, două sau trei pulpe cu 0,250 pînă la 0,300 litri apă de la chiuvetă pentru producerea rapidă a recongelării. Costul apei și al cărnii - la nivelul economiei de piață!

■ Cerințe îndreptățite ale locatarilor sfidate de șoferii R.A.T.C.

Fam. Alexandru Chirilă și alți locatari din blocul situat în str. Cucu nr. 1, Iași, ne-au scris că sînt stresați de zgomotele făcute și de traficul intens al mașinilor. Ultima "inovație" a R.A.T.C. este stabilirea ca stație de sosire-plecare a autobuzului cursă Dorobanți - Aroneanu - Cîrlig chiar în fața blocului. Autobuzele staționează din oră în oră dar cu motorul pornit, încît fac un zgomot infernal, producînd trepidații la geamuri și deranj copiilor, bătrînilor și bolnavilor, celor care se apleacă asupra cărților. Șoferii au fost atenționați să oprească măcar motorul, aici, la capăt de linie. Intervențiile locatarilor sînt sfidate și deranjul continuă. Pînă cînd, domnilor?

■ Pensia de întreținere reținută, dar nepredată copiilor

D-na Gabriela Petrilă, str. Călugăreni nr. 9, Iași, a lucrat la S.C. BUCIUM S.A., unde muncește și fostul său soț, Mihai Silian. Acesta îi datorează pensia de întreținere pentru cei doi copii. Unitatea îi reține lunar sumele, dar nu le expediază și nici nu le predă creditoarei pentru că, spun specialiștii financiari, "unitatea nu are bani". În realitate, societatea ia și folosește banii electricianului Mihai Silian, în timp ce d-na Gabriela Petrilă, aflată în șomaj din februarie 1994, are nevoie de ei măcar pentru hrana copiilor.

■ La sumele încasate de ROMTELECOM, dobînda să se întoarcă la abonați sub formă de bonificație în convorbirile telefonice

Dl. Ion Mosneagu, tel. 172731, Iași. În factura pe luna iunie 1994, R.A. ROMTELECOM Iași a dispus încasarea de la abonați a două abonamente. Care este baza legală? S-a încercat să se justifice că sumele încasate reprezintă așa-zisul "fond de rulment" sau "fond de garanție" ori "anticipație". Consider că această măsură nu se justifică atît timp cît între ROMTELECOM și abonați există un contract de prestări de servicii, iar atunci cînd un abonat nu achită factura la plată în termen se plătesc majorări de întîrziere. Atunci ce "fond de rulment" mai este? Se știe că sumele încasate se depun în bancă iar ROMTELECOM primește dobîndă. A cui este dobînda și ce se face cu ea? Consider că dobînda de la fondul de rulment este a abonatului și aceasta trebuie restituită lui sub formă de bonificație în convorbiri telefonice în anul care urmează. Organele de specialitate - Inspectoratul pentru Protecția Consumatorilor, de exemplu, ca și cele de stat - Poliția și Parchetul nu trebuie să rămînă indiferente la această problemă a cetățenilor abonați ai ROMTELECOM. Multe asociații de locatari și-au retras fondul de rulment de la C.E.C. unde nu se producea dobîndă, l-au depus în bancă, iar acum încasează dobînzi care se materializează în cheltuieli mai mici încasate la începutul fiecărui an de la locatarii care au depuși bani în acest scop.

■ Cine salvează telefonul?

D-na Ana Ciofu, învățătoare la școala din satul Chicerea, comuna Tomești, Iași. La desființarea C.A.P., telefonul a fost preluat de școala din localitate, iar facturile le-au plătit cînd Primăria, cînd Inspectoratul Școlar. Deși este necesar mai ales populației locale, în cazuri deosebite, acum cheltuielile la telefon fiind spornice, telefonul este pe cale de a fi desființat pentru că nimeni nu-l mai poate plăti. Este cineva în stare să salveze telefonul satului Chicerea?

■ În replică la: "S-a răzgîndit primarul"

D-na Elisabeta Sudor și dl. P. Pinteală, administratorul și președintele Asociației de locatari PT6, bulevardul Socola nr. 18, Iași: referitor la titlul "S-a răzgîndit primarul" din "Monitorul", 6 iulie a.c., precizăm: Asociația noastră este una din cele mai mari, numărînd 500 apartamente cu 1150 locatari, încasările cifrîndu-se la sume mari. Dispunem de un spațiu închiriat pe bază de contract cu R.A. "Locuința", fără a avea gaz metan. Salariul administratorului este sub plafonul minim pe economie, iar președintele și ceilalți membri ai Comitetului asociației nu sînt retribuiți. Convorbirile telefonice se fac numai cu unitățile prestatoare de servicii și sînt minime. Față de decizia d-lui primar Constantin Simirad de a ne prelungi contractul de închiriere, noi îi mulțumim, decizia domniei sale bazîndu-se pe judecată, discernămînt și cunoașterea realității.

■ În probleme de locuință, ofițerul de poliție își ajută ruda

Dl. Gheorghe Henea, str. Ciric nr. 38, bl. V1, sc. D, parter, ap. 2, Iași. Sînt salariat și am contract de închiriere cu R.A. "Locuința" a apartamentului din 1990 pentru familie: eu, soția și doi copii. În martie-aprilie 1991 am început reparații de interior iar familia mi-am mutat-o, temporar, la rude, în oraș. Lucrînd la Autobaza nr. 1 AGROTRANSPORT și fiind ocupat cu curse lungi în țară, cînd am revenit prin septembrie 1991 acasă, vecinii Sofica și Petru Șerban mi-au spus că apartamentul mi-a fost ocupat. Mi-a deschis Gabriela Maloman, cumnată cu locotenentul major de poliție Ion Hurmuzache. El a fost și cel care m-a anchetat și m-a amenințat pentru că îndrăznisem să revin la locuința mea. Au urmat apoi procesele. Cele privitoare la locuință, de fiecare dată au avut același verdict: anularea contractului de închiriere încheiat suplimentar de R.A. "Locuința" pentru Gabriela Maloman și evacuarea necondiționată a acesteia, cu plata cheltuielilor de judecată. La 2 septembrie a.c. este un nou termen de judecată la Curtea de Apel - hotărîrile precedente nefolosind la nimic familiei mele, care o noapte doarme la o rudă, în următoarea noapte la altă rudă.

■ Guvernul e un bun preceptor, dar cum stăm cu inviolabilitatea domiciliului?

D-nele Vera Simina, Elena Herghelegiu și alți mulți cetățeni din Iași. Am citit în "Monitorul" că Guvernul României a mai făcut o novație: a aprobat majorarea taxelor de abonament radio și TV., dar a hotărît și divizarea plăților - taxa radio se va plăti la RENEL, iar cea de televizor la Poștă. Deci vom face drumul la Poștă pentru achitarea unei singure taxe majorate, cealaltă așteptăm să ne fie încasată la domiciliu, odată cu lumina, probabil, și tot majorată. Măsura cu plata taxei radio la RENEL devenind generalizată, înseamnă că Guvernul și-a demonstrat sieși, dar și nouă, încă o dată, că e un bun preceptor: încasează de peste tot și în proporții de masă. Doamna Herghelegiu susține că nu mai are radio din 1987, de ce să plătească? ne întreabă. Se vor face percheziții în casă, vin controlorii RENEL cu mandat de la Procuratură pentru investigații la domiciliu? Numai de n-ar încurca lucrurile cum s-a întîmplat în cazul alocațiilor pentru copii. Sîntem optimiști totuși, căci de data aceasta se încasează banii, nu se dau. În caz de întîrzieri la plata taxelor, am fost avertizați: sînt prevăzute majorări penalizatoare; dar la alocații, mai ales pentru copiii pînă la 7 ani, nu se acordă nici o dobîndă la suma întîrziată a fi plătită. Guvernul e un precèptor bun la toate, cînd e vorba de defavorizarea cetățeanului. **(Ion N. OPREA)**

Semne bune pentru baschetul ieșean

Ieri, la sediul Clubului Politehnica, a avut loc o întrunire a conducerii acestui club și a C.S.Ș. Unirea Iași, la care au luat parte și antrenorii secțiilor de baschet de la cele două grupări sportive. Principalul motiv al convocării acestor ședințe a fost reînnoirea protocolului dintre cele două cluburi, privitor la dubla legitimare, precum și cedarea unor sportivi care au terminat junioratul către divizionarele B ieșene. Astfel, la lotul masculin ar trebui să vină Ilie, Cobzac, Stan, Pascariu și Mudrag. Din păcate, Eugen Ilie se pare că-și îndreaptă privirile către Steaua București. La echipa feminină, antrenoarea Angela Pădureanu ar urma să promoveze în divizia B pe Dana Manolache, Oana Balica, Nicoleta Lazăr și Cristina Gemănar. Ca certe speranțe pentru B mai sînt date și Mihaela Baciu, Daniela Veringa și Gianina Nistor.

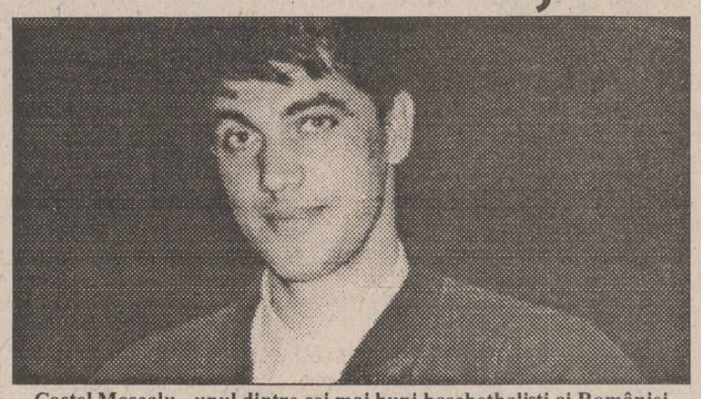

Costel Moscalu - unul dintre cei mai buni baschetbaliști ai României

Însă cel mai îmbucurător lucru pentru baschetul ieșean este preluarea echipei masculine divizionare B de către o firmă ieșeană, care preferă să-și păstreze deocamdată anonimatul. În acest fel vor fi asigurate salariile jucătorilor și primele de joc. Dar cel mai important lucru este faptul că patronii firmei sînt dispuși să-i îndeplinească lui Costel Moscalu toate cererile (un autoturism și 250.000 lei salariu) pentru a reveni la echipa din Iași. Ieri seară, Costel urma să se întoarcă acasă pentru a perfecta, azi sau mîine, contractul. Politehnica va suporta în continuare cheltuielile pentru deplasări și cantonamente. Acestea fiind condițiile, sîntem siguri că dacă Moscalu va reveni acasă, dacă noii sponsori vor mai aduce unul sau doi baschetbaliști de valoare (se zvonește ceva despre doi sportivi din Republica Moldova) și dacă se va adăuga o evoluție de excepție a jucătorilor din actualul lot, am putea vorbi anul viitor din nou că Iașul are un cuvînt greu de spus în baschetul românesc. **(Dan BAHRIN)**

Fotbaliștii ieșeni au demarat pregătirile

■ Jucătorii de la F.C. Lynx au plecat la Bușteni

Duminică, fotbaliștii divizionari A au plecat într-un cantonament de pregătire la munte, în stațiunea Bușteni. După cele cîteva partide amicale, dinaintea plecării în cantonament, urmează o perioadă de acumulări fizice. De altfel, sîntem siguri, tehnicienii lotului vor pune accent pe pregătirea fizică. După cum ne spunea dl. Dan Cârlan, președintele clubului, la fața locului se vor perfecta și cîteva partide amicale care vor crea o viziune de ansamblu antrenorilor asupra nivelului de pregătire. În cantonament nu au plecat doi fotbaliști din lotul care a terminat campionatul trecut, acestora perfectîndu-li-se transferul la alte echipe: Bordeianu la Dinamo și Haraga la Oțelul Galați. A revenit în lot Ciprian Paraschiv de la Constructorul.

■ C.F.R. Lynx va juca pe stadionul Constructorul

Fostă C.F.R. Tepro, actuala C.F.R. Lynx va fi echipa a doua a clubului F.C. Lynx. Staff-ul tehnic va fi același ca anul trecut, Marian Moldovan și Dorinel Toiu, cărora li se va adăuga în calitate de director tehnic profesorul Leonid Antohi. După vizita medicală de pe 18 iulie, divizionarii B au început antrenamentele la Iași. Tot dl. Dan Cârlan ne spunea că deși au fost luați în vizorul antrenorilor de la F.C. Lynx, Cotan, Botezatu și Ștefancu vor rămîne deocamdată la C.F.R. Lynx. În schimb, divizionarii B vor evolua, începînd din noul campionat, pe stadionul Constructorul din cartierul Alexandru cel Bun, arenă pe care își desfășoară, de altfel, în prezent, antrenamentele. **(Dan BAHRIN)**

Atletism - Grand Prix Coleus

O confirmare și o surpriză

E drept, concursurile Grand Prix I.A.A.F. nu ne prea încălzesc inimile, dar avem și noi... Grand Prix-ul nostru: tradiționalul Coleus. Și cum Europenele de la Helsinki bat la ușă, pe stadionul Național s-au adunat multe "nume" ale atletismului nostru în frunte cu Sorin Matei, George Boroi sau Daniel Cojocaru, pînă nu demult pretendenți la gloria lui Sotomayor, Colin Jackson sau Linford Christie. Rezultatele lor (previzibile) ne interesează mai puțin, nouă rămînîndu-ne să consemnăm două succese ieșene, unul așteptat și celălalt mai puțin, dar cu atît mai plăcut surprinzător: Gabriela Mihalcea (3,75 m la prăjină) și Mihaela Biță (24,63 s la 100 m plat), ambele cîștigătoare ale locului I. Sperăm ca, odată cu sosirea grupului de atleți ieșeni de la București, să vă oferim și alte amănunte. **(GIN)**

Tenis - Turneul de la Washington

Cel mai constant cuplu din ATP

Finala turneului de la Washington (625.000 dolari) a fost un "meci al break-urilor": 8 din cele 18 game-uri adjudecîndu-se contra serviciului. Favoritul nr. 2, suedezul Stefan Edberg, a cîștigat în 71 de minute cu 6-4, 6-2 în fața australianului Jason Stoltenberg, obținînd cea de-a patra victorie în acest an. Declarații după meci:

■ Edberg: "Jucînd în felul acesta voi putea fi prezent la U.S. Open, mai ales că serviciul îmi merge de minune".

■ Stoltenberg: "Edberg a jucat mai bine decît mine. El e stăpîn pe jocul său și a exercitat o presiune constantă asupra mea".

Interesante sînt și opiniile antrenorului lui Stefan, Tony Pickard. De fapt, cei doi reprezintă cel mai "longeviv" cuplu antrenor-jucător din lumea tenisului atît masculin, cît și feminin. Iată explicațiile lui Tony:

"Trebuie să recunosc că, față de alți antrenori care pregătesc vedete din ATP, am o sarcină ușoară. Lauda îl privește pe Stefan, un jucător cu un caracter extraordinar, care agreează dialogul. Spre deosebire de alții, Stefan nu reproșează antrenorului niciodată o înfrîngere, nu acuză racheta sau cordajul. Își asumă de fiecare dată responsabilitatea, chiar dacă, uneori, mai greșesc și eu. Misiunea mea pe lîngă Edberg e foarte simplă: să-l aduc în formă în perioada turneului, să-l înlocuiesc la unele conferințe de presă și să dialoghez cu el din priviri în timpul jocurilor. Finala de astăzi a fost mai simplă decît mă așteptam. Jason fără ochelari este o adevărată surpriză! Dacă îi intra primul serviciu, ar fi fost mult mai greu." **(G. ANGHEL)**

P.S. Alte turnee ale sfîrșitului de săptămînă:

■ Stuttgart (masculin, zgură, 1 milion dolari): A. Berasategui (Spania) - A. Gaudenzi (Italia) 7-5, 6-3, 7-6.

■ Mahwah (feminin, 150.000 dolari): Steffi Graf (Germania) - Lisa Raymond (SUA) 4-6, 6-4, 6-1.

Clasamentul ATP

1. Pete Sampras (SUA)	5 405 puncte
2. Goran Ivanisevic (Croația)	3 105 p
3. Stefan Edberg (Suedia)	3 094 p
4. Sergi Bruguera (Spania)	3 075 p
5. Michael Chang (Germania)	3 020 p
6. Michael Chang (SUA)	2 551 p
7. Andrei Medvedev (Ucraina)	2 473 p
8. Todd Martin (SUA)	2 446 p
9. Boris Becker (Germania)	2 108 p
10. Alberto Berasategui (Spania)	2 048 p

În clasamentul cîștigurilor conduce Pete Sampras (2.067.812 $), urmat de Sergi Bruguera (1.253.599 $) și Stefan Edberg (938.189 $).

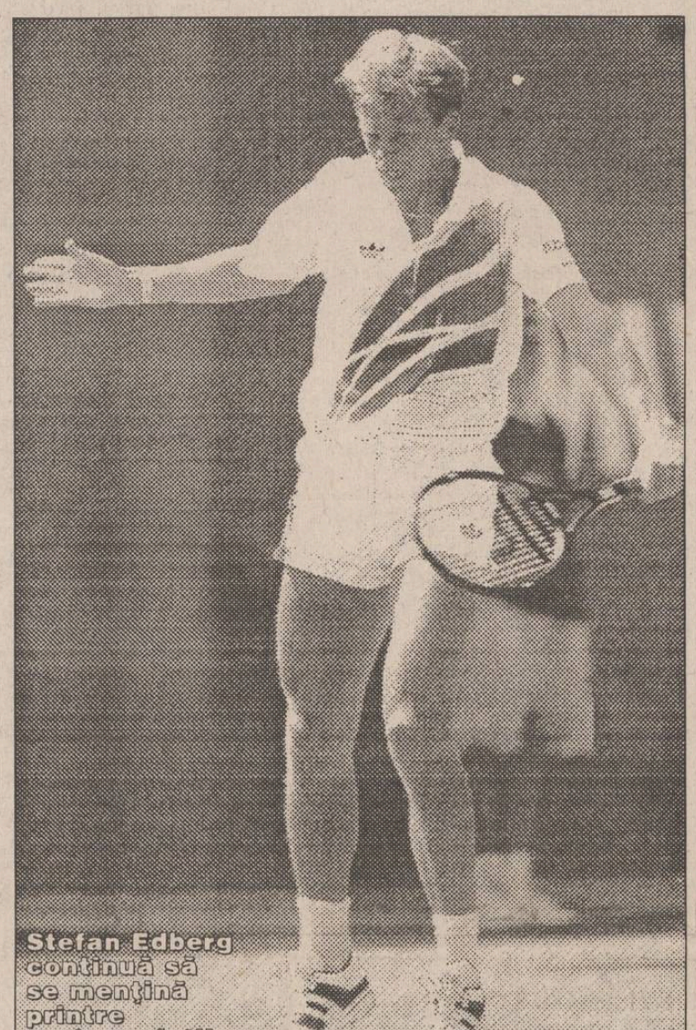

Stefan Edberg continuă să se mențină printre protagoniștii marilor turnee de tenis

O altă victimă în boxul profesionist

Fostul campion olimpic, medaliat cu aur la J.O. de vară de la Seul (1988), boxerul american de origine kenyană Wangila Napunyi, a decedat duminică în urma unei răni grave suferite la cap în meciul desfășurat, la Las Vegas, cu americanul David Gonzales. Întîlnirea, disputată în limitele categoriei mijlocie, a fost oprită în cea de-a 9-a rundă și Napunyi a părăsit ringul "pe picioare". Se părea că totul este OK însă, după o jumătate de oră, boxerul a intrat în comă. El a decedat la Spitalul Universitar Central, unde, deși supus unei intervenții chirurgicale de urgență, nu a mai putut fi salvat. Este primul deces înregistrat în Statul Nevada din 1982, cînd pugilistul sud-corean Deuk-Koo Kim a încetat din viață, tot de pe urma loviturilor primite la cap, într-un meci susținut împotriva campionului la categoria ușoară (Versiunea WBA), americanul Ray Mancini.

Efervescență pe pistele atletice

■ Ați auzit de Sigei? ■ Goodwill Games - o competiție cu scîntei ■ Prezență românească discretă ■

Atletismul mondial se află într-o efervescență nemaiîntîlnită în ultimii ani, de două luni de cînd au început concursurile Grand Prix I.A.A.F. stabilindu-se trei recorduri mondiale și două europene.

Ultima ispravă de acest gen s-a întîmplat pe stadionul Bislet, din Oslo, una din pistele minune ale Europei. Hotărît lucru, dacă vrem să fim bine documentați în atletism trebuie să învățăm limbi negro-africane! Ne obligă, printre alții, și William Sigei, noua stea kenyană a alergării pe 10.000 m. Recordul lui Sigei (26:52,23) este fantastic, depășindu-l cu 6,15 s pe cel al compatriotului său, Yobes Ondieki. Este Sigei un atlet chiar necunoscut? Așa s-ar părea, din moment de numele său nu a figurat încă în palmaresul Jocurilor Olimpice sau Campionatelor Mondiale. Totuși, William Sigei este campion mondial la cros în 1993 și - pentru cei care cred că alergarea pe "hopuri-dîmburi" este net diferită de cea de pe pistă - în topul mondial al anului trecut Sigei ocupă locul 9, la 5.000 m și 3 chiar la 10.000 m!

Reținatenția din mitingul de la Oslo două rezultate de top: 200 m feminin - Gwen Torrence (SUA), 21,94 s și 800 m - Wilson Kipketer (Kenya), 1:43,29. Americana Gwen a obținut, astfel, prima victorie din acest sezon în fața rusoaicei Privalova. Succesul atletei de abanos a fost dublat chiar pe terenul Irinei, în cadrul Goodwill Games, la St. Petersburg, în proba de 100 m. Cursa a fost senzațională: 10,95 - Torrence; 10,98 - Privalova! De altfel, concursul din fostul Leningrad a mai înregistrat performanțe șoc încă din prima zi: Silvia Costa (Cuba) - 1,95 m la înălțime și Sally Gunnel (Anglia) - 53,51 s la 400 mg.

Ne-am fi bucurat să consemnăm în contextul acestor mari concursuri atletice și rezultate ale sportivilor români. Din păcate, ele lipsesc cu desăvîrșire. În anii trecuți nu exista concurs de Grand Prix fără măcar una sau două victorii românești. Astăzi, "pescuim" din listele cu rezultate de-abia un loc 4 sau 5 al sulițașelor Felicia Țilea sau Claudia Isăilă. Ne lăudăm cu rezultate lipsite de relevanță pe la Budapesta, Veliko Trnovo sau la... Jocurile Francofoniei, în timp ce glorioasa echipă feminină (că de băieți, ce să mai spunem...) a retrogradat din Cupa Europei, iar dragele noastre semifondiste de clasă mondială au ajuns pe post de... iepuroaice!

Este adevărat, juniorii noștri (mai ales junioarele!) au spart din nou "gura tîrgului" la Mondiale la

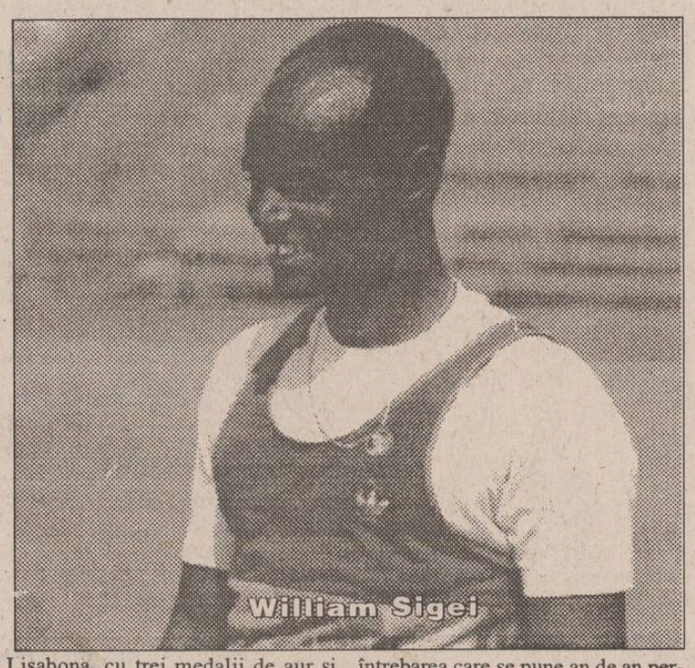

William Sigei

Lisabona, cu trei medalii de aur și două de argint (și ștafeta feminină de 4x400 m s-a clasat pe locul 2). Se spune că avem schimbul de mîine asigurat, însă succesele atletismului juvenil românesc sînt un lucru prea obișnuit de multă vreme, astfel încît întrebarea care se pune an de an persistă: ce s-a făcut cu schimbul de alaltăieri, de ieri și de astăzi? Pentru că aceste medalii ale juniorilor nu valorează nici cît o ceapă degerată dacă nu prezintă garanții pentru viitor! **(G.I. NICOLAE)**

TELEX INTERNAȚIONAL

■ Marina Plujnikova - record mondial la 2000 m obstacole

Marina Plujnikova (Rusia) a stabilit un nou record mondial în proba de 2000 m obstacole, din cadrul concursul atletic al "Jocurilor Bunăvoinței", care se desfășoară la Sankt Petersburg. Ea a fost cronometrată cu timpul de 6 minute 11 secunde și 84 sutimi. "N-am fost singura alergătoare care urmărea stabilirea unui record mondial. Mă simt bine" a declarat atleta de 32 de ani. Vechiul record - 6:14,52 - aparținea din iunie 1992, compatrioatei sale Svetlana Rogova.

■ Meciul Moorer - Foreman, capul de afiș al lunii noiembrie

Campionul lumii "en titre" la categoria grea, boxerul Michael Moorer, își va apăra cele două titluri deținute (Versiunile WBC și WBA) într-un meci pe care îl va susține împotriva challangerului său, George Foreman. Meciul va avea loc pe 5 noiembrie, la Los Angeles. Moorer, în vîrstă de 26 de ani, își pune în joc centura cu diamante pentru prima oară, din luna aprilie, cînd a terminat învingător în meciul susținut împotriva lui Evander Holyfield. Foreman, în vîrstă de 45 ani, va încerca să recîștige centura, după 21 de ani, cînd l-a învins pe celebrul Joe Frazier. În cadrul unei conferințe de presă, "veteranul" Foreman a afirmat că bursa lui pentru acest meci este una din cele mai mici din ultimii ani. "Dacă Michael Moorer se va repezi asupra mea, îl voi mătura, făcîndu-l KO. Nu o să lupt pentru o decizie la puncte. Cred că în acest meci va prevala forța fizică. Eu nu sînt un boxer delicat. Așa cum am spus, îl voi face KO pe adversarul meu". Cu privire la starea sa de sănătate, George Foreman a declarat: "Dacă nu aș mai putea boxa, aș prefera să mor chiar acum. Cea mai mare dorință a mea este să boxez. Am o inimă sănătoasă și sînt într-o formă bună. Probabil voi abandona la sfîrșitul secolului. La sfîrșitul conferinței de presă s-a desfășurat "tradiționalul" schimb de replici dintre viitorii adversari:

- Foreman: "Cum vrei să te numesc, fiule?"
- Moorer: "Ai mai spus că sînt un laș. Voi face și imposibilul pentru a te învinge".
- Foreman: "Dacă ai curaj, vino la mine, lașule.."
- Moorer: "Nu îmi pasă cum îmi spui"
- Foreman: "Te voi învinge fără să mă poți atinge. Ești un laș".

■ Cine îl va opri pe Indurain ?

Șirul victoriilor spaniolului Miguel Indurain ridică o întrebare firească: "Cine îl poate opri?". Singurii care puteau reprezenta o amenințare pentru el în Turul Franței, Rominger, Bugno și Chiappucci, s-au retras. Cu toate că a împlinit 30 de ani în timpul cursei, Indurain nu a arătat nici un semn de slăbiciune, cîștigînd cursa contra cronometru care l-a propulsat în fruntea clasamentului general. "Cred că va cîștiga și anul viitor pentru că nu văd pe nimeni destul de puternic să îl întreacă" a declarat Piotr Ugrumov. Totuși, rutierul italian Marco Pantani, crede că Indurain nu este de neînvins. Nici "Regele Munților", Richard Virenque, nu se lasă mai prejos. "Am numai 24 de ani și în următorii 2-3 ani cineva trebuie să îi ia locul". Dar chiar dacă au demonstrat că nu se tem de nimeni în etapele montane, Pantani și Virenque au avut mult de pierdut la cursele contra cronometru. Un adversar de temut pentru spaniol va fi cu siguranță Evgheni Berzin, care, prin modul în care a cîștigat Cursa Liege-Bastogne-Liege, cursele contra cronometru și Turul Italiei, a demonstrat că el va fi principala atracție la următoarea ediție a Turului Ciclist al Franței. Alături de el, Indurain va trebui să se mai gîndească și la Chris Boardman, care a purtat tricoul galben trei etape.

TV EUROPA NOVA
canal 54
Marți, 26 iulie, ora 19,40
în cadrul emisiunii
Biografii celebre
Autori renumiți:
Virginia Woolf

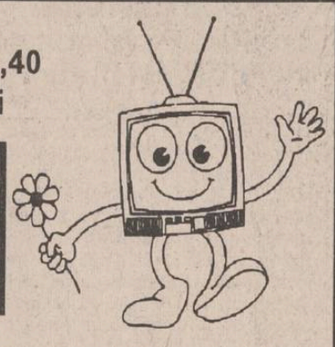

Locuințele de lux
au nevoie
de mobilier de lux
Talbo G
SUPERMARKET
6600 Iași, șos. Păcurari 589,
(vizavi de Moara "1 Mai")
tel. 032/162279
Program: 8.00-20.00,
sîmbătă 8.00-14.00

PULPE DE PUI
adică
1001 mîncăruri gustoase
doar prin rețeaua magazinelor
ALIMENTARA
Găsiți pulpe de pui la prețul de 3050 lei/kg.

Buffalo Bill va sosi în Italia

Mass-media italiană i-a făcut o primire corespunzătoare fotbalistului american Alexi Lalas, după ce acesta a semnat un contract pe 1 an cu formația Padova. "Bine ai venit Buffalo Lalas, primul yankeu care joacă în Italia", titra pe prima pagină Corriere dello Sport. Într-o caricatură, Lalas era înfățișat ca Buffalo Bill, celebrul pistolar de la mijlocul secolului al 19-lea. În vîrstă de 24 de ani, Lalas va sosi mîine la noua sa echipă pentru a începe antrenamentele în vedera meciului de pe 14 august cu Juventus.

MICA PUBLICITATE

RADIO NORD-EST IAȘI
72,44 FM - STEREO

Marți, ora 22,30

90' JAZZ & BLUES

Realizator: GEORGE PÎNZARU

TOP 11 SLOW

Ediția 23

		Săptămîna trecută
↑	1. My, Oh, My - SLADE	2
↑	2. Never, Never - FEARGAL SHARKEY	4
↑	3. True Colors - CINDY LAUPER	5
↓	4. What Can I Do - SMOKIE	1
↓	5. Woman in Love - BARBARA STREISSAND	3
↑	6. Lily Was Here - CANDY DULFER	9
→	7. Islands - BONNIE TYLER	7
↑	8.Oh, Darling - BEATLES	6
NE	9. I'll Stand by You - PRETENDERS	-
→	10. No More Lonely Nights - PAUL McCARTNEY	10
NE	11. To Love Somebody - MICHAEL BOLTON	

DE 11 ORI ... SINGURĂTATE

Propuneri
1. Biscaya - JAMES LAST
2. Lonely Nights - SCORPIONS
3.Nikita - ELTON JOHN

REALIZATOR: *DRAGOS OLTEANU*

Tel. 032/142446, 146363;
pentru corespondență: O.P. nr.7, C.P. 1618

APELAȚI CU ÎNCREDERE
LA SERVICIILE
TAXIURILOR DE STAT
TAXICOM

Taxiurile noastre pot fi recunoscute cu ușurință datorită casetelor "MONITORUL" sau "Capital" pe care NUMAI NOI le avem.
OFERIM RAPIDITATE, CONFORT ȘI CELE MAI MICI PREȚURI PE KILOMETRU
450 LEI/km - tarif unic (zi, noapte)

S.C. TAXICOM S.A. IAȘI
asigură:
- spălarea autoturismelor;
- servicii de reparații și deservire tehnică (schimbarea uleiului);
- Vopsitorie totală sau parțială;

Tarifele avantajoase satisfac pretențiile dumneavoastră.

Tel. 953
sau 146593

La porțile Orientului, un ziar în stil occidental

Poziția 1003 în catalogul presei
Abonamentele se pot contracta la orice oficiu poștal din țară

EXTRACT PENTRU SLĂBIRE RAPIDĂ

Fiecare dintre noi a căpătat de-a lungul timpului, din diferite motive, cîteva kilograme în plus. Puteți scăpa cu ușurință de această povară folosind extractul hidroalcoolic cu plante aromatice pentru slăbit

Snelli & Natura

Extractul a fost pus la punct, după ani de experiențe, de către medici recunoscuți, în laboratoarele italiene. Folosind acest extract, cîte 40 de picături înainte de fiecare masă, veți obține, în 2-3 săptămîni, rezultate spectaculoase, care vă vor uimi și pe d-voastră.
Peste tot în lume, zilnic, milioane de oameni își păstrează silueta folosind cu succes

Snelli & Natura

Fiecare cutie pe care v-o oferim, în afară de cele două sticluțe cu Snelli & Natura, conține și modul de întrebuințare în limba română. Gratuit, în aceeași cutie primiți două rețete Snelli & Natura care vă ajută dacă sufeniți de constipație sau de retenție de apă.
În aceeași cutie vă punem, de asemenea, la dispoziție și o fișă de dietă pe care veți putea urmări evoluția greutății d-voastră.
Compania **NEST** vă oferă această minune a medicinei contemporane la prețul de **70.000** lei.

Telefonați la numărul 117596 și veți primi extractul
Snelli & Natura
la sediul firmei sau acasă, în maximum 48 de ore.

CURSUL VALUTAR
valabil pentru ziua de 26.07.1994
Cursul de referință stabilit pentru principalele valute în urma licitației de la BNR, valabil pentru astăzi este de:

1690,00 lei/USD
2591,00 lei/GBP
310,97 lei/FRF
1063,26 lei/DEM
Volumul tranzacțiilor încheiate:
16.786.844,28 USD

CURSUL DE SCHIMB AL PRINCIPALELOR VALUTE
VALABIL PENTRU DATA DE 25- 07 - 1994

Casele de schimb valutar	DOLAR			MARCA		
	C	V	CS	C	V	CS
BANCA AGRICOLĂ - Tel. 113133	1675	1692	3%	1000	1010	3%
BRCE - Tel. 145555	1610	1674,40	1%	1009,97	1050,37	1%
BRD - Tel. 142037	1610	1674	1%	1007	1047	1%
BANKCOOP - Tel. 112566	1620	1690	0%	985	1035	1%
BANCA DACIA FELIX - Tel. 142526	1650	1680	3%	970	990	5%
CREDIT BANK - Tel. 117591	1675	1725	6%	1045	1076	6%
Casa de schimb "EDMOND" tel. 115309	1635	1716	0%	1040	1092	0%
Casa de schimb "HIGECO" tel. 112035	1650	1720	0%	1050	1099	0%

c - cumpărare v - vînzare cs - comision

UN NOU MAGAZIN
DECORA
specializat în
podoabe pentru mirese
(coroniță, voaluri, buchete de mireasă, flori pentru companioni, podoabe pentru lumînări)
și **pentru orice ocazii festive,**
vă așteaptă în
bd-ul Ștefan cel Mare și Sfînt,
bl. B2, parter
(între B.R.C.E. și blocul U.J.C.M.).
Florile Decora,
vă pot ajuta să fiți cea mai frumoasă mireasă.

S.C. A&D NERIO S.R.L.
Telefon 147165.
Program 10-20 zilnic, inclusiv sîmbătă.

S.C. MELCRET S.A. IAȘI
cu capital privat,
angajează:
ingineri mecanici pentru activitățile de proiectare, urmărirea producției, marketing; vîrsta maximă 45 ani.
Sînt așteptați și absolvenții promoției 1994.
Informații suplimentare la tel. **177996**
sau la sediul societății, str. De Nord nr. 5.

S.C. MELCRET S.A. IAȘI
cu capital privat,
angajează
cu contract de muncă, personal cu studii medii economice.
Informații suplimentare la tel. **177996**
sau la sediul societății, str. De Nord nr. 5.

Agenția de turism "Alma Lux" Iași
cu sediul în str. C. Negri nr 60
oferă locuri la odihnă în stațiunile montane și la cabane turistice, precum și locuri la tratament în stațiunile balneoclimaterice, practicînd cele mai reduse tarife de cazare.
Vă așteptăm cu plăcere la sediul agenției din str. C. Negri nr. 60, tel/fax 146769
Program: 9 - 19, inclusiv duminica

FIMEX
O ALEGERE INSPIRATĂ
Distribuitor autorizat
GOLDSTAR
• televizoare •
• video casetofoane •
• casetofoane audio •
Str. Cuza Vodă nr. 10. Telefon/fax 117307.

SOFERI!
Cel mai ieftin ulei american original se află acum în Iași!
MEGA OIL
Este recomandat a fi folosit pentru toate tipurile de motoare (benzină, motorină). 20W40; 15W40; SAE40
La prețul de numai 4750 lei/litru veți găsi aceste tipuri de ulei la următoarele magazine și stații service:
■ AUTO MOTO VELO Păcurari ■
■ SILVANA - Piața Păcurari ■
■ AUTOSERVICE Păcurari ■
■ MONTEGO - Păcurari ■
■ DACIA - B-dul Independenței ■
■ IGMA - lîngă Mănăstirea Golia ■
■ IMPEX CLEDOR - str. Armeană ■
■ FIX (Reprezentanța PREMS) - lîngă Patinoar ■
■ INTERAUTO - Oancea ■
și la stația de benzină **MACEDONIA.**
Garantat 10.000 km

PREMS
PREM BRAȘOV
PRIN MAGAZINUL DE PIESE AUTO
Str. Sf. Lazăr 76
Tel. **119353**
VĂ OFERĂ
■ **Arbori cotiți** DACIA 1300, 1410, ARO D-127, Saviem ■ **Cuzinești** ■ **Pivoți** ■ **Bielete direcție** ■ **Bielete antiruliu** ■ **Ax cu came pt. OLTCIT** ■ **Seturi motor** DACIA 1300, 1410, ARO D-127 ■
Program: luni - vineri - 8^{00}-19^{00}
sîmbătă - duminică - 8^{00}-14^{00}.

Societate Mixtă Româno-Italiană
PRINT COLOR SRL
Str. Săvescu nr. 3, tel. 114718, fax 117631
produce pentru dvs.
material publicitar:
- autocolante din PVC și hîrtie
- termocolante
- foi cu antet
- cărți de vizită
- legitimații plastifiate
- sigle
- etichete
- prospecte
- coperți
- calendare
- imprimări: pixuri, brichete
- firme luminoase

The Times of Romania
Cea mai citită publicație în limba engleză tipărită în România publică anunțurile dumneavoastră pentru cititorii din străinătate și pentru turiștii străini din țară.
Puteți publica în The Times of Romania *anunțuri matrimoniale, cereri și oferte de asociere, oferte și cereri de mînă de lucru, oferte turistice, alte anunțuri.*
The Times of Romania *se distribuie săptămînal în marile hoteluri din țară, în ambasade, în consulate, tuturor companiilor mixte din România și în 18 țări din Europa de Vest și din S.U.A., pe bază de abonament.*
Anunțurile dumneavoastră se primesc zilnic, la sediul cotidianului MONITORUL. *Traducerea anunțurilor în limba engleză este asigurată de serviciul de specialitate al săptămînalului* The Times of Romania.

VOGATORE MULTIUSO
un echipament ideal de antrenament la domiciliu

Dimensiuni
73 X 114 X 66 cm

Echipamentul *VOGATORE MULTIUSO* permite un număr mare de exerciții care vă ajută la tonifierea corpului și la ameliorarea condiției fizice. Cele patru tipuri de poziționări (orizontal, vertical, orizontal fluture și vertical fluture) asigură un număr mare de mișcări fizice necesar pentru toate grupele musculare.
Acest aparat acționează ușor asupra țesutului muscular, înlăturînd grăsimea și dînd elasticitate și mobilitate articulațiilor.
Odată cu acest echipament vă punem la dispoziție toate instrucțiunile de funcționare, precum și un Catalog cu mișcările pe care le permite *VOGATORE MULTIUSO*. Catalogul menționează, de asemenea, grupele de mușchi pe care le antrenează fiecare mișcare în parte, ajutîndu-vă să vă alcătuiți exerciții corespunzătoare.

Telefonînd la 117596, veți primi în 24 de ore acasă echipamentul *VOGATORE MULTIUSO*.

ELECTRONICE

■ Vînd TV alb-negru, Snagov, diagonala 51 cmp. Tel. 163000.

CASE, TERENURI

■ Vînd casă în Vaslui, str. Muncii nr. 76, cu 4 camere, bucătărie falanțată, beci, telefon, sobe teracotă, apă în casă, vie, 265 mp. Preț fix 16.000.000 lei. Tel. 161794, după ora 16,00. (3406)

VÎNZĂRI

■ Vînd mașină de scris mecanică, portabilă, caractere românești. Relații la telefon 172557, int. 18.

■ Vînd var - non stop. Sos. Bucium, Tomești, lîngă Serele Vlădiceni. (3361)

Vînd huse auto - preț negociabil - și fier de călcat ZASS, nou.
Telefon 164248, după ora 17,00.

■ Vindem la vechile prețuri următoarele echipamente uzate moral, dar aflate în bună stare de funcționare: copiatoare plus consumabile; imprimante; componente, subansamble, accesorii rezultate din dezmembrarea tehnicii de calcul. Informații la telefon 127116/ 137158/133018, int. 59.

SCHIMBURI

■ Schimb apartament 2 camere cu locuință București. Tel. 172557.

■ Schimb casă cu teren (vad comercial excepțional) contra două apartamente cu 2 camere, zonă centrală. Tel. 110527.

PIERDERI

■ Pierdut carnet de șomaj pe numele Holboceanu Gheorghe. Îl declar nul. (3404)

■ Pierdut carnet veteran de război pe numele Iojă I. Carmil. Îl declar nul. (3412)

■ Pierdut certificat de înmatriculare S.C. DIA-DEMA S.R.L. Se declară nul. (1632)

■ Pierdut decizie de pensie C.A.P. pe numele Irimia Elena. O declar nulă. (3410)

LOCURI DE MUNCĂ

■ S.C. AGROMIXT S.A. Iași cu sediul vis-a-vis de ANTIBIOTICE angajează urgent doi economiști cu studii superioare. Relații la telefon 162479, 147144, Serviciul Personal, sau la sediul unității. (3403)

DIVERSE

■ FEDERALCOOP Iași organizează în ziua de 3 august licitațiile publică pentru vînzarea spațiilor de producție Podu Iloaiei și Popești. Relații la sediul FEDERALCOOP Iași, str. Sf. Lazăr nr. 39-41. (3413)

DECESE

■ Cu adîncă durere, familiile Earmacov și Burlacu anunță trecerea în neființă a scumpei lor mame, soacre și bunică ELISABETA ACIOCĂNESEI. Corpul neînsuflețit se află depus în locuința din str. Coșbuc nr. 33. Cortegiul funebru va pleca azi, 26.07.1994, ora 11,00, spre Cimitirul "Eternitatea". Regrete eterne. (3405)

■ Modest și discret a pășit în lumea umbrelor dr. DIMITRIE DRAGOMIR, fost șef de lucrări la I.M.F., de 83 ani, lăsînd în urmă regretul de a pierde un om de o neasemuită ținută morală și intelectuală. Înmormîntarea va avea loc marți, 26.07.1994, ora 12,00, la Cimitirul "Eternitatea", în capela cărula este depus corpul neînsuflețit. (3409)

■ Familia Balan Dumitru și Mariana anunță decesul celui care a fost BEREHOI DUMITRU, de 84 de ani. Înmormîntarea va avea loc marți, 26.07.1994, la orele 13,00, la Cimitirul "Eternitatea". Lacrimi și flori pe tristul lui mormînt. (3401)

■ Familia Brălescu, cu adîncă durere, anunță trecerea în neființă a celui ce a fost un neprețuit tată și bunic, GHEORGHE CONSTANTINIU (JORJ). Dumnezeu să-l odihnească în pace. (3402)

CONDOLEANȚE

■ Îndoliat prin pierderea medicului primar radiolog dr. ELENA ROMANESCU, care și-a închinat întreaga viață asistenței bolnavilor, întregul colectiv al Spitalului Clinic nr. 2 "C.I. Parhon" Iași aduce un ultim și pios omagiu, înclinîndu-se în fața celei ce va rămîne exemplu de dăruire profesională și nobleță sufletească. (3408)

■ Cu durere în suflet, familiile Dobrea și Brătoiu transmit sincere condoleanțe fam. Dobrea pentru pierderea fulgerătoare a unicului fiu, SEBASTIAN. Dumnezeu să-l odihnească în pace. (3411)

MULȚUMIRI

■ Georgeta cu Nana și Radu Sorete transmit respectuoase mulțumiri inițiatorilor, organizatorilor și participanților la adunarea de doliu în memoria medicului primar pneumoftiziolog, dr. ADRIAN ARBORE. (3407)

■ Familia Balan Dumitru și Mariana anunță decesul celui care a fost BEREHOI DUMITRU, de 84 de ani. Înmormîntarea va avea loc marți, 26.07.1994, la orele 13,00, la Cimitirul "Eternitatea". Lacrimi și flori pe tristul lui mormînt. (3401)

■ Tuturor celor care, cu gîndul sau cu fapta, au contribuit la alinarea suferinței, precum și celor care au fost alături de noi la dureroasa despărțire de delicatul și înțeleptul nostru soț și tată, dr. ADRIAN ARBORE, familia le transmite recunoștință și mulțumiri. (3407)

Societățile cu capital privat, persoanele juridice sau fizice interesate să devină membri ai CNIPMMR pot obține relații suplimentare la sediul filialei Iași, aflat în incinta S.C. COMAT S.A.; persoana de contact: ec. Silvia Spanache, tel. 032/156300, int. 16

AGENȚIA DE TURISM MOLDAVIA
Iași, str. 14 Decembrie 1989, nr. 4
(fost Ștefan cel Mare nr. 4)
Oferă locuri pe litoral în stațiunea SATURN
Hotel DIANA 15.000 lei/zi ■ 2 stele ■ 2 persoane în cameră ■ cazare și masă ■ pensiune completă
Căsuțe DUNĂREA 7.663 lei/zi ■ 2 persoane în căsuță ■ cazare ■ mic dejun și prînz
Înscrieri și informații la sediul agenției și la telefon 112564, zilnic între orele 7,30-19,30.

ALARME AUTO
S.T.M. s.r.l. - distribuitor exclusiv KSS Korea
CĂUTĂM DISTRIBUITORI ÎN ȚARĂ
Tel. 6311594;3112253

SERVICII

Denumirea serviciului	Observații	Telefon adresă
Reparații		
Reparații	frigidere și instalații frig la domiciliu. S.C. 6M	161331
Reparații	mașini cusut și de scris la domiciliu	124693
Reparații	TV color și AN, tragere în bandă. Sonor E. Nova	128356
Reparații	TV alb-negru și color la domiciliu	126927
Reparații	frigidere, instalații frig și bobinaj	122836
Diverse		
Meditez	matematică pt. admitere la facultate, 2000 lei/h.	128563
Traduceri	impecabile în toate limbile de circulație	118191
Execut	jaluzele PVC și aluminiu, elemente de finisaj interior.	177858
Execut	tuns cîini rasele Caniche, Terrier, Schnautzer	115827
Execut	lucrări dactilografie	129204
Servicii medicale		
OPTICA 34	consultații oftalmologice cu medic . Montăm orice fel de ochelari (găsiți lentile sferice, cilindrice și pt. cataractă).	164062
PROFAMILIA	orice analiză de laborator	117008
Servicii video-foto		
Execut	lucrări video și foto	165658
INTER-MARKET SRL Magazinul KODAK	Filmări video și orice servicii foto.	114210
Pompe funebre		
SINDA UNIVERSAL	Servicii înmormîntare, înbălsămare, sicrie, pomeni, coroane etc.	171233

Toate societățile comerciale (inclusiv persoanele fizice) care doresc să apară în această rubrică sînt așteptate la departamentul de mică publicitate al ziarului.

TELEFOANE UTILE

☎ SALVARE: 961
☎ POMPIERI: 981
☎ POLIȚIE: Inspectoratul Județean 146666, 140720, 146840; Municipiu - 146850; Serviciul Circulație - 140070.
☎ SERVICIUL ROMÂN DE INFORMAȚII - 145093, 146015
☎ A.C.R.: 112345; Service Bucium - 130177
☎ AGENȚIA C.F.R.: 147673
☎ INFORMAȚII GARĂ: 146333
☎ AUTOGARĂ: 146587
☎ TAXICOM: 953, 146593
☎ AGENȚIA TAROM: 115239
☎ INFORMAȚII AEROPORT: 178126
☎ STAȚII PECO: Baș Ceauș - 176865; Aurel Vlaicu - 175812; Bucium - 132891; Crișan - 112182; Păcurari - 164142; Sărărie - 147480
☎ DISPECERATE: R.A. Gaz-Metan - 141737; R.A. Apă-Canal - 142451; Renel - deranjamente - 147070; Termoficare - 141956; R.A. Locuința - 112434; Telefoane - deranjamente - 921; Protecția mediului - 147010.
☎ GARDA FINANCIARĂ: 114065, 112427.
☎ ADMINISTRAȚIA FINANCIARĂ: 143030
☎ CAMERA DE COMEȚ ROMÂNIA - MOLDOVA113120, 112686
☎ NOTARIAT: 147574
☎ TRIBUNAL: 146300
☎ PROCURATURĂ: 146630
☎ CAMERA DE COMERȚ: 117757
☎ CENTRUL MILITAR JUDEȚEAN: 146370
☎ HOTELURI: Moldova - 142225; Traian - 143330; Unirea - 142110; Sport - 137817
☎ POLICLINICA CU PLATĂ: triaj informații - 117244
☎ OFICIUL JUDEȚEAN PENTRU PROTECȚIA CONSUMATORILOR: 145392.

cotidian de informații
Monitorul
monitorul expres
Str. Smîrdan nr. 5 ■ Tel. 17.25.57 (centrala) ■ Fax 14.45.77

■ REDACTOR ȘEF - Dan Radu
■ REDACTOR ȘEF ADJUNCT - Ovidiu Șimonca
■ SECRETAR GENERAL DE REDACȚIE - Eugen Leonte
SEFI DEPARTAMENTE:
■ Eveniment local: Toni Hrițac (int. 14)
■ Eveniment național și internațional: Cristian Racu (int. 19)
■ Economic: Costel Stroescu (int. 24)
■ Cultură: Dorin Popa (int. 19)
■ Sport: Eugen Florescu (int. 17)
■ Redactor de serviciu: Ion N. Oprea (int. 20)
■ Fotoreporter: Constantin Plop
■ Grafică: Lucian Amarii, Daniel Melinte.
■ Publicitate: Cristina Lozneanu (int. 18)
■ Producție: Tudor Agavriloaei (int. 26)
■ Difuzare: Mihai Tudose (int. 15)

NORD-EST PRESS
- agenție de presă -
Str. Smîrdan nr. 5 ■ Tel. 17.25.57 (centrala) ■ Tel/Fax 14.47.76
■ EDITOR: Mona Dîrțu ■ Redactor: Dana Scripcă ■

EDITOR
NORD - EST s.r.l
Str. Smîrdan nr. 5 ■ Tel. 17.25.57 ■ Fax 14.45.77
Director general : ALEXANDRU LĂZESCU
Director editor: FLORIN ZAMFIRESCU
Director de marketing: CEZAR CALUSCHI
Director executiv: GABRIEL RUSU

ABONAMENTELE se pot face la orice Oficiu Poștal din țară. MONITORUL figurează în catalogul Presei interne la poziția 838.
TIPAR OFFSET: MULTIPRINT, Iași str. Sf. Lazăr nr. 49

UNGHIUL DE TRAGERE

De ce-s în stare americanii

Val CONDURACHE

World Cup '94 s-a terminat de mult și alături de regrete ne mai bîntuie memoria și tot soiul de imagini ale întrecerii, dar fără o legătură directă cu miza partidei. Una din ele m-a lăsat cu gura căscată: se juca Bulgaria - Mexic și la o fază mai fierbinte un fundaș mexican s-a prăbușit în plasa porții sale, scoțînd din pămînt bara din spate, care susține plasa. Nouă nu ne-ar fi trecut prin cap că într-o partidă de fotbal se poate întîmpla și una ca asta. Dacă incidentul s-ar fi petrecut în România sau în oricare altă țară a Europei, s-ar fi găsit în preajmă un meșter să dreagă poarta. Ar fi venit cu un ciocan, un topor, un clește și un fierăstrău și într-o jumătate de oră ar fi pus bara de susținere la loc, dacă nu cumva s-ar fi recurs la o improvizație de felul aceleia pe care a propus-o un cameraman al televiziunii, aflat în spatele porții: să pună pe colțul plasei camera de luat vederi.

Americanii au venit cu altă soluție: au scos poarta din pămînt, au adus, din culisele stadionului, altă poartă și numai în șapte minute au făcut schimbarea. Partida a putut continua. Îi văd și acum pe oamenii de ordine scoțînd poarta stricată, punînd-o în locul ei pe cea de rezervă și ieșind din teren cu poarta "dezafectată", cum ai ieși cu un jucător accidentat, pe targă. Soluția ni s-ar fi părut din cale afară de complicată deși, după cum s-a văzut, era cea mai simplă. Cînd ceva se strică la noi, primul lucru la care ne gîndim e să reparăm. Americanii schimbă. Abia după aceea se gîndesc cum ar putea să repare lucrul stricat. Timpul pe care noi îl pierdem cu tot soiul de reparații ei îl cîștigă înlocuind. Partida se joacă mai departe, iar dacă ar fi ca poarta să se strice încă o dată, vin din nou cu o poartă de rezervă.

Foarte multe din lucrurile pe care le fac americanii au ceva din ingenuitatea și ingeniozitatea copilăriei, pe care ei o cultivă nu cu basme de adormit copiii, în letargie orientală, ci prelungind pînă tîrziu, cu toate riscurile, copilăria ființei lor. La noi copilul nu e ascultat cînd se află în treaba adulților, "du-te mai încolo", i se spune, "nu e treaba ta". "Vezi-ți de jucăriile tale". Schimbarea porții în partida unui Campionat Mondial nu e mare scofală și vă puteți întreba pe bună dreptate de ce fac atîta caz de ea. Dar continui să fac, pentru că bătrîna Europă face întotdeauna recurs la "experiență", se bazează pe o înțelepciune acumulată în timp, dar care nu-i este niciodată de folos, în vreme ce America, în copilăria ei, găsește o soluție tehnică pentru zborurile spațiale dintr-un joc de arșice. Acolo copilul nu este tratat ca un infirm, care trebuie dus de mînă pînă și la toaletă. În "copilăria" lor, americanii au înțeles că omul are cea mai vie inteligență atunci cînd e copil. După aceea se tot tîmpește. Vîrsta adaugă "experiența", "cunoașterea", dar scade realismul direct. Copilul te arată cu degetul: pe nas ai o bubă.

Marea naivitate americană are reversul ei: europeanul știe să mintă cu perfidie profundă. Americanul este ușor de păcălit. El minte ca să ascundă o poznă, europeanul minte ca să te ducă de nas. Toate astea fiind spuse nu-mi mai rămîne decît să adaug că toate considerațiile de mai sus nu sînt nici ele naive: America își are bătrînii ei, în schimb, fiecare Clinton își poate propune, de la 16 ani, să devină președinte. ■

BOMBA DE CAUCIUC

Ieri a fost văzut pe la cremenalul ieșean Conu Anticristi. Inițial, lumea credea că s-a apucat de scris cu adevărat și dorește să facă o pagină judiciară de să rămînă țuțer toți cititorii de ziare "naționale" editate în Iași. Bănuiala respectivă s-a spulberat, însă, imediatamente, deoarece s-a văzut căci Conu Anti a venit la cremenal cu o lăcrămație penalicească împotriva celor două colege ale sale, acționare la "trustul de Presă" 24:ORE srl și a reporterului Adina Scutelnicu, de la ziarul Monitorul, care a asistat la primul termen din procesul criminalicesc intentat de cele două acționare, care îl acuză pe Conu Anti, conform plîngerii lor, de deturnare de fonduri în interes personal și de proastă gestionare a intereselor trustuletului, cerînd ca, pe cale judecătorească, acest Con să fie exclus din societatea comercială respectivă, reporterul Adina Scutelnicu nefăcînd altceva decît să relateze, într-un articol apărut pe 22 iulie în Monitorul, speța cu primul termen din procesul intentat lui Conu Anti.

După cum ați văzut, Bomba de cauciuc a fost prima din Europa care a semnalat opiniei publice ieșene, chiar ieri dimineață, că domnul Conu Anti intenționează să se lege de cele două acționare și de ziarul Monitorul, sub acuzația de calomnie și "încercare de discreditare în fața opiniei publice a celor care, timp de patru ani și jumătate, nu au făcut altceva decît să fie în slujba acesteia, 24 de ore din 24". Slujbă de pomenire, probabil, că altceva nu prea a fost. Chiar așa a făcut Conul nostru: s-a dus la cremenal și a depus o lăcrămație împotriva ziaristei Scutelnicu și a celor două acționare de la 24:ORE srl, deși, pe 22 iulie, apăruseră relatări despre speța cu procesul lui Conu Anti și cele 24 de milioane ale sale depuse la Caritas și în celelalte două ziare "locale", dar nu, lui Conu i s-au aprins beculețele doar împotriva Monitorului, ceea ce dovedește că, la această oră, dumnealui nu are decît un singur țel, acela de a le distruge pe cele două acționare de la 24:ORE și, eventual, pe vreun ziarist de la Monitorul. Apoi, scumpe Coane Anticristi, mare greșală faci, încercînd să muști din fructul oprit care se numește Monitorul, pentru că dințișorii matali nu sînt forjați pentru a fisura blindajul unui asemenea ziar, care, după cum bine sugera singurul meseriaș de la ziăruletul pe care îl editezi (pare-se că a înțeles, în sfîrșit, cum stau lucrurile), este scris de profesioniști, animați de alt fel de suflu decît amatorii, impostorii și creveții de presă.

Am stat ieri pe păturica din Dumbrava Minunată de Mihai Sadoveanu și am meditat la comportamentul de ieri al lui Conu Anti, cel care s-a dus repejor la cremenal și a făcut lăcrămație penalicească, strigînd "hoțul" împotriva celor care l-au acuzat de hoțomăneală, basca strighînd "hoțul" și împotriva unui ziarist de la Monitorul, care, prin natura meseriei, nu a făcut altceva decît să relateze ce s-a întîmplat la cremenal la primul termen de giudecată. Am corelat fapta sa cu articolul semnat ieri în ziarul pe care-l editează, în care făcea elogiul colegialității, prieteniei, luptei pentru un ideal comun, dînd a înțelege că vrea să dea la pace cu cele două acționare, pentru a-și retrage plîngerile penalicești. Aiurea, stimați reprezentanți ai opiniei publice și cititori ai bombei de cauciuc! Conu Anti, prin textul de ieri, a vrut să adoarmă vigilența celor două acționare, să le facă să creadă că dumnealui parcă ar vrea oleacă de pace, cînd, de fapt, la prima oră el s-a dus cu lăcrămația în vîrf de băț la cremenal. Să-l mai crezi vrodată?

Oricum, îl informăm pe Conu Anti că gestul său de ieri, de pîrîcioșenie criminalicească împotriva unui ziarist care și-a făcut datoria de a informa opinia publică, confirmă că n-are talent nici pentru a rezolva o integramă, că este deja turbat de furie, în stare de gesturi necugetate, cum este cel de care am vorbit. Adică matali, în situația în care te afli, în loc să dai la pace cu acționarele care te contestă, le întărîți mai tare, bașca te pui și cu Monitorul, "formulînd imediat o plîngere penală împotriva acestora"? Au nu știi că o contraplîngere penală la o plîngere nu se judecă decît după ce instanța s-a pronunțat în cazul plîngerii respective? Altminteri, orice victimă care cheamă în judecată pe agresor poate fi dată în judecată chiar de agresor, sub acuzația de calomnie și "încercare de discreditare în fața opiniei publice". N-ar fi hazlie situația în care criminalul dă în judecată victima pentru că, înainte de a muri, l-a înjurat de mamă?

Treaba cu darea în judecată a reclamantelor și a unui ziarist care a relatat situația nu este decît o figură de stil, prin care Conu Anti încearcă să-și repare în fața "opiniei publice" imaginea șifonată de cele 24 de milioane depuse la Caritas, se pare, pe baza unui credit acordat pe ochi frumoși, pe care l-a garantat cu averea personală, dar nu suficient pentru a obține chiar 24 de milioane (atenție, dom' director de bancă, la Teleorman un coleg de-al Dvs. a încurcat-o recent), unele rate și dobînzi fiind achitate, se spune, din banii societății. Dar asta rămîne să studieze și să judece justiția, să dea dreptate celui cinstit și să-l pedepsească pe cel rău, slut și arțăgos. Pa, scumpete mică, abia așteptăm să lecturăm în ziăruletul matali "comunicatul" despre marea acțiune justițiară, de dare la cremenal a celor două asociate și a ziaristei de la Monitorul! Vezi să nu faci vreun dezacord, ca de obicei, că nu e frumos.

LIZUCA și PATROCLE al opiniei publice "locale" și "naționale"

Astăzi, la Telecinemateca, ora 20,45, Programul I

Cei care plătesc cu viața

În evoluția cinematografiei românești postbelice distingem patru generații de regizori, bineînțeles, reținîndu-i pe cei mai valoroși: generația bătrînă (Liviu Ciulei); generația matură (Lucian Pintilie, Mircea Daneliuc, Dan Pița, Mircea Veroiu și Stere Gulea); generația tînără, din care reținem numai pe Radu Mihăileanu cu recentul debut de excepție, filmul "Trahir", o coproducție fraco-română și, în fine, pe cei mai tineri, doar speranțe, doar promisiuni (Ovidiu Bose Paștina și Nae Caranfil). Din generația matură, recent întorșii din exil, Radu Gabrea și Mircea Veroiu, ne-au dezamăgit profund, primul cu "Rosenemil", o recentă coproducție germano-română, un film excesiv de convențional, vetust, iar celălalt cu un veritabil film realist-socialist, privit pe dos, "Somnul insulei", o coproducție franco-română.

Din generația tînără face parte și Șerban Marinescu. El a absolvit Institutul de Artă Teatrală și Cinematografică "I.L. Caragiale" din București, secția regie de film. A debutat în 1984 cu "Moara lui Călifar", folosind ca sursă literară nuvela omonimă a lui Gala Galaction. Un debut foarte bun. Un film cinstit, curat, sincer, demn. Un film în alb-negru, construit pe alternarea a două planuri, real și fantastic. O meditație despre aspirație și eșec, despre contradicția dintre aparență și esență, dintre iluzie și realitate. O sugestivă culoare locală, un rol convingător al lui Vasile Nițulescu interpretînd personajul Teofil. Următorul film, "Domnișoara Aurica" (1987), după un scenariu de Eugen Barbu, este o dezamăgire. Este un film ostentativ conformist, evident convențional. Filmul, cu o parte ce promitea, magazinul de rochii de mireasă "La șicul elegant" și cu un personaj ratat artistic, chiar Domnișoara Aurica, eșuează în sociologism vulgar, în evocarea schematică a doi tineri uteciști, evident, prea evident pozitivi, de fapt niște "locuri comune" ale cinematografiei noastre postbelice. Filmul "Cel mai iubit dintre pămînteni", realizat și distribuit în 1993 prin rețeaua unor case de cultură și cu o publicitate exagerată, atît în București cît și în provincie, după romanul omonim al lui Marin Preda, este o vulgarizare, o ratare a sursei literare, o trădare a spiritului ei, o eșuare în stridențe sexuale, în violență, deși cu o distribuție remarcabilă, singurul rol valoros fiind al lui Mircea Albulescu. Reușite sînt imaginile de pe generic, cele în care Petrini stă de vorbă cu mama sa, pe pat, lîngă o veioză aprinsă. Mizeria morală, sfîșierile interioare ale unor personaje sînt înecate într-un șocant căutat.

Filmul "Cei care plătesc cu viața" (1989) împrumută titlul nuvelei lui Camil Petrescu, apărută în revista "Viața românească" din decembrie 1948, cu specificarea de "Fragment" dintr-un proiectat roman nerealizat. Substanța filmului, însă, este o sinteză a piesei de teatru "Jocul ielelor", din 1924, și a romanului "Patul lui Procust", din 1933, al aceluiași autor. Scenariul, semnat chiar de regizor, nu are nici o importanță ce reține sau ce exclude sau cum combină cele două surse literare. Importantă este doar rezultanta, adică filmul. Căci, esențial în orice situație în care un film folosește o sursă literară este să se înțeleagă că limbajul-cuvînt și limbajul-imagine sînt "două limbaje cu totul diferite", că valoarea sau non-valoarea unui film nu sînt condiționate de valoarea sau non-valoarea unei surse sau a unor surse literare. Și aici, se poate observa foarte ușor, sînt introduse, nu din necesități ce țin de logica interioară a filmului, ci din considerațiuni extraestetice, de conjunctură ideologico-politică, momente convenționale, clișee specifice perioadei postbelice: o grevă muncitorească, confruntări politice, toate schematizate. Partea cea mai interesantă a filmului, să zicem, cu o oarecare exagerare, "memoria afectivă", ambianța unor interioare, sondarea psihologiilor cuplurilor erotice, atmosfera, nu sînt convertite în acte estetice, în acte poetice. Filmul este doar o modestă ilustrare a cărților folosite ca sursă.

Șerban Marinescu, în esență un regizor minor, cu excepția debutului, are, însă, două calități: pleacă, în intențiile lui, de la surse literare de valoare și are, de asemenea, colaboratori, actori și tehnicieni de valoare. Drama lui Șerban Marinescu rezultă din incapacitatea de a armoniza, de a da o finalizare creatoare acestor premise. **(Mircea DUMITRESCU)**

Etapa a V-a a concursului
ASCULTAȚI ȘI CÎȘTIGAȚI!
organizat de
RADIO NORD-EST IAȘI
72,44 FM - STEREO

În fiecare zi, în perioada 25-29 iulie, pe postul de radio Nord-Est, în anumite momente, între orele 9,00 - 13,00, vor fi difuzate numele firmelor care care sponsorizează concursul în ziua respectivă, precum și produsele oferite de acestea. Ascultătorii atenți vor reține numele firmelor și produsele oferite.

În partea a doua a concursului, în anumite momente, între orele 17,00 - 19,00, animatorul emisiunii va difuza numele unui produs. Primul ascultător care va reuși să sune la postul de radio Nord-Est (tel. 14.24.46) și va spune corect numele firmei care oferă produsul devine cîștigătorul acelui produs.

Animatorii vă vor atenționa de fiecare dată atunci cînd se difuzează o etapă a concursului.

VALOAREA UNUI PREMIU ESTE DE MINIMUM 20.000 LEI

ASCULTAȚI ȘI VEȚI CÎȘTIGA!

Cîștigătorii ediției de ieri sînt:

- **Mirela Marinescu** (G.D. 0378170): Aranjament floral "Decora", 20.000 lei
- **Claudia Toderașu** (D.G. 418508): Bere Moldova, 20.000 lei, S.C. "Bere Zimbru" S.A.
- **Axinia Adrian** (D.A. 585246): Minicasetofon cu căști și baterii de rezervă, S.C. "Metronom Moldova" S.N.C.

Începînd de astăzi, la toate chioșcurile și la toți difuzorii, puteți găsi o nouă povestire de excepție a celebrului romancier ieșean Valentin B. Mihu:

ASASINAT LA IAȘI

La Iași este pe cale să se petreacă o crimă. Viața unui președinte se află în pericol. Două femei foarte frumoase, un ofițer și un agent secret se regăsesc într-o luptă încleștată. Cine este Andrei, cine sînt femeile frumoase și cum se tese în jurul lor o plasă de crime și dragoste, citiți astăzi în ASASINAT LA IAȘI. Cine moare și cine scapă în noua povestire a celebrului Valentin B. Mihu.

ASASINAT LA IAȘI

Cumpărați chiar astăzi această uimitoare povestire din colecția de succes "Povestiri pentru toți"

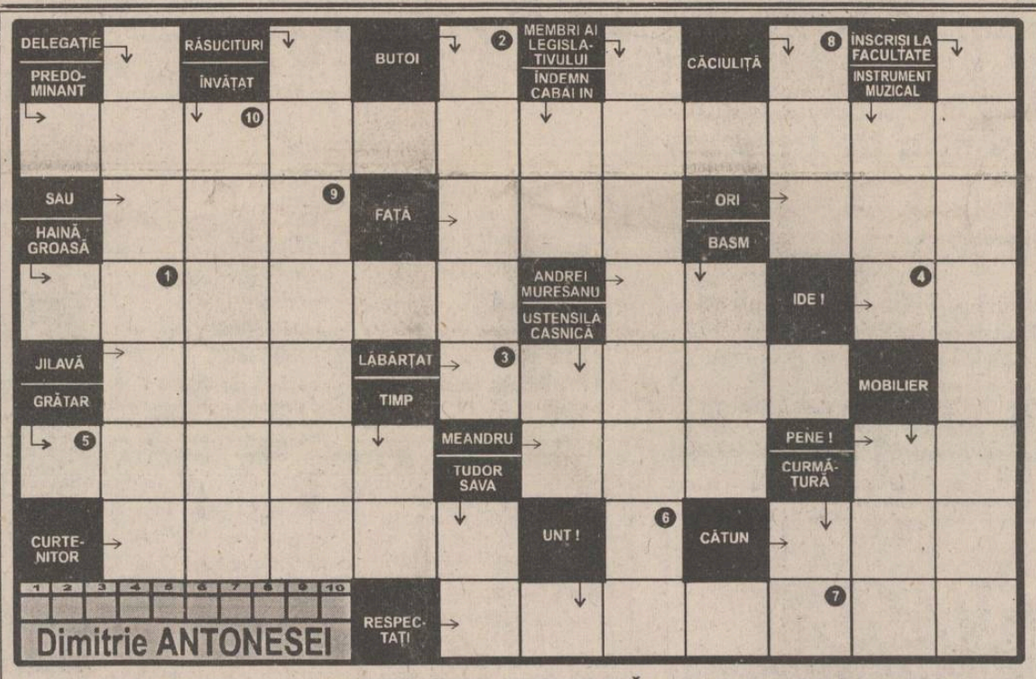

INTEGRAMA NOROCOASĂ

concurs zilnic, organizat de cotidianul MONITORUL și Radio NORD-EST.

Premiu: 10.000 lei

monitorul FORMULAR DE CONCURS

Număr de concurs 26.07.1994

SOLUȚIA

Nume..... Prenume.....
BI seria ..... nr..... Tel.....
Adresa.....
Vîrsta..... Profesia.....

Se depune la sediul cotidianului MONITORUL, str. Smîrdan nr. 5, astăzi, 26.07.1994, între orele 8.00-16.00. Tragerea la sorți a cîștigătorului va avea loc tot astăzi și va fi transmisă în direct de Radio NORD-EST (72,44 FM) între orele 19.00-22.00.

monitorul MATCĂ

Număr de concurs 26.07.1994

SOLUȚIA

Nume..... Prenume.....
BI seria ..... nr..... Tel.....

Completați formularul concursului INTEGRAMA NOROCOASĂ cu soluția corectă și depuneți-l la sediul cotidianului MONITORUL astăzi, între orele 8 - 16.
Tragerea la sorți se va transmite în direct la RADIO NORD-EST (72,44 FM).

NU UITAȚI! ÎN FIECARE ZI INTEGRAMA NOROCOASĂ VĂ OFERĂ 10.000 lei!

Soluția integramei de luni, 25 iulie, este: ASASINAT LA IAȘI.
Cîștigătorul concursului este SECIOREANU MIHAELA (14 ani), (talon nr. 185), desemnată de doamna Luca Tămîlța, centralistă la Hotelul MOLDOVA.

HOROSCOP

BERBEC *(21 mart. - 20 apr.):*
Folosiți persuasiunea în relațiile pe care le stabiliți astăzi, dar nu încercați să obțineți mai mult decît v-ați propus, chiar dacă vi se oferă ocazia.

TAUR *(21 apr. - 20 mai):*
Reacțiile dvs. sînt întîrziate, probabil și datorită tendinței dvs. de a evita ieșirile impulsive. Nu rămîneți, totuși, fără replică.

GEMENI *(21 mai - 21 iun.):*
Resentimentele se combină la dvs. cu arta concilierii. Din această cauză, comportamentul dvs. este contradictoriu și greu de înțeles.

RAC *(22 iun. - 22 iul.):*
Nu ieșiți din perimetrul strict profesional: vă expuneți unor observații injuste, la care replica dvs. ar putea fi chiar disproporționată.

LEU *(23 iul. - 22 aug.):*
Temperați-vă agresivitatea și încercați să vă pliați la punctul celuilalt de vedere. Aveți nevoie de mai multă stabilitate în relații.

FECIOARĂ *(23 aug. - 22 sept.):*
Vă lăsați cuprins(ă) de îndoieli și suspiciuni, fără să aveți un motiv serios pentru asta. Starea de nemulțumire e trecătoare.

BALANȚĂ *(23 sept. - 22 oct.):*
Nu răsplătiți eforturile care se fac pentru dvs. cu suficientă reciprocitate. Dacă și susținătorii dvs. ar fi dat dovadă de același "echilibru", unde ați fi ajuns?

SCORPION *(23 oct. - 21 nov.):*
Chiar dacă nu dețineți pîrghii de conducere, căutați să coordonați astăzi colectivul din care faceți parte. Ambiția dvs. va cataliza pe cellalți.

SĂGETĂTOR *(22 nov. - 21 dec.):*
Numărați pînă la 10 înainte de a lua o hotărîre. Temperați-vă și optimismul, cîtă vreme nu vă bazați pe argumente solide.

CAPRICORN *(22 dec. - 19 ian.):*
Starea fizică este aproape de pragul de jos. Este momentul să vă luați un scurt concediu: solicitările la care v-ați angajat v-au epuizat.

VĂRSĂTOR *(20 ian. - 18 febr.):*
Starea insurgentă e profitabilă în multe împrejurări, însă în altele vă transformă într-un opozant gratuit. Mînile dvs. sînt jenante.

PEȘTI *(19 febr. - 20 mart.):*
Raporturile pe care le cultivați sînt prea fluctuante: fiecare om se vede obligat la tot felul de alianțe, dar ele nu presupun veșnice compromisuri.

LEGENDA:
- vă paște ghinionul
- prudența e mama înțelepciunii
- n-aveți nimic de pierdut
- șansa vă surîde

CARNETUL ZILEI

Marți, 26 iulie 1994

✝ **Sf. mc. Ermolae și Paraschevi.**

15° — 31° C

VREMEA

Vremea va fi predominant frumoasă, cu cer variabil la senin. Vîntul va sufla în general slab. Temperaturile maxime vor oscila între 28 și 31 grade Celsius, iar cele minime între 15 și 20 grade Celsius. **(Mihaela Gîrțu)**

TV BUCUREȘTI

TVR1 - 13,00 Interferențe (r) ■ 14,00 Actualități ■ 14,10 TVR Iași. Est Meridian ■ 14,50 TVR Cluj-Napoca ■ 15,30 Desene animate: Perrine ■ 16,00 Actualități ■ 16,10 Avanpremiera TV ■ 16,25 Turism și... agroturism ■ 17,00 Emisiune în limba maghiară ■ **18,30 Film serial: Salvați de clopoțel** (SUA, 1989). Ep. 99 ■ 19,00 De luni pînă luni ■ 19,30 Desene animate: Candy Candy ■ **20,00 Actualități:** Buletin meteo; Sport ■ 20,40 Publicitate ■ **20,45 Teatru TV. Pescărușul de A.P. Cehov.** Variantă engleză de Moura Budberg ■ 22,45 Transfocator ■ 23,15 MTV: Greatest Hits ■ 23,45 Actualități ■ 24,00 Arte vizuale: Redescoperirea lui Seurat ■ 0,30 Sport ■ 1,00 Închiderea programului.

TVR 2 - 14,00 Actualități ■ 14,10 Politica - între ideal și real ■ 14,40 Bijuterii muzicale ■ 15,10 Video-clipuri ■ 15,30 Atlas (r) ■ 16,00 Desene animate: Candy Candy ■ **16,30 Film serial: Tînăra stăpînă** (Brazilia). Ep.156 ■ 17,00 În direct - economia ■ **17,40 Film serial: Mala Mujer.** Ep. 32 ■ 18,30 În fața dv.: Învățămîntul încotro? ■ **20,00 Actualități** ■ 20,40 Ritmuri muzicale ■ 21,00 TVM. Mesager ■ 21,30 Între DA și NU: Cu casa - de la Ana la Caiafa ■ 22,00 TV5 Europe. Telejurnal în limba franceză ■ **22,30 Film serial: Holocaust** (SUA, 1978). Ep. 3 ■ 23,15 Caleidoscop Worldnet ■ 24,00 "Camel Rithm". Selecțiuni din spectacolul muzical de Thno Dance ■ 1,00 Închiderea programului.

TV SATELIT

RTL *RTL*

6,30 Știrile dimineții, seriale și magazin matinal ■ 10,05 Cheamă California (s) ■ 11,00 Frumos și bogat (s) ■ 11,30 Vremea dorinței (s) ■ 13,00 Magazinul amiezii ■ 13,30 Springfield Story (s) ■ 14,15 California Clan (s) ■ 15,10 Crima e hobby-ul ei (s.p.) ■ 16,00 Ilona Christen talkshow ■ 17,00 Hans Meiser talkshow ■ 18,00 Cine e șeful aici? (s) ■ 18,30 O familie foarte dragută (s) ■ 19,45 Știri, sport, meteo ■ 20,10 Exploziv (magazin TV) ■ 20,40 Vremuri bune, vremuri rele ■ 21,15 Colombo: "Studiu în negru" ■ 23,10 Quincy (s.p.) ■ 0,10 Showul nocturn al RTL ■ 1,00 Știrile nopții ■ 1,30 O familie foarte dragută (s) ■ 2,00 Tracey Ullman Show ■ 2,30 Reluări seriale.

PRO 7 *PRO 7*

7,10 Desene animate ■ 9,25 Mica noastră fermă (s/r) ■ 10,25 Socotiți doi (f/r) ■ 12,40 Bill Cosby Show (s/r) ■ 13,10 O agentă inimoasă (s.p.) ■ 14,00 Hotelul (s) ■ 15,00 Arabella Kiesbauer (talkshow) ■ 16,00 Dinasty (s) ■ 17,00 Mica noastră fermă (s) ■ 18,00 Desene animate ■ 19,25 Dureri în creștere (s.co) ■ 19,55 Febra colegiului (s.co) ■ 20,25 Bill Cosby Show (s.co) ■ 21,15 Intrare în iad (f.p. SUA '89) ■ 23,10 Reporterii. Investigații ■ 0,00 Palm Beach Duo (s.p.) ■ 1,10 Midnight Caller (s) ■ 2,05 Dureri în creștere (s/r) ■ 2,35 Febra colegiului (s/r) ■ 3,10 T.J. Hooker (s.p./r) ■ 4,00 Arabella Kiesbauer (t-show/r) ■ 5,05 Omul de oțel (f/r) ■ 6,35 Desene animate (s/r).

MTV *MTV*

7,00 Matinal cu VJ Rebecca ■ 10,00 VJ Ingo ■ 13,00 Muzică soul, cu Richie Rich ■ 13,30 Pulsul modei - emisiune Swatch cu VJ Marijne ■ 14,00 Mari hituri cu VJ Paul King ■ 15,00 Summertime - Simone în Turcia ■ 17,45 Noutăți cinematografice cu VJ Ingo ■ 18,30 Dial MTV. Topul telespectatorilor cu VJ Rebecca ■ 19,00 Muzică non-stop, cu Pip Dann ■ 20,30 Sport, cu Dan Cortese ■ 21,00 Mari hituri, cu Paul King ■ 22,00 Most Wanted, cu Ray Cokes ■ 23,30 Beavis & Butt-head (d.a.) ■ 0,15 Noutăți cinematografice ■ 0,45 3 din 1 ■ 1,00 Rock Block: muzică rock și hard, cu Pip Dann ■ 3,00 Videoclipuri prezentate de VJ Marijne.

EUROSPORT *EUROSPORT*

9,30 Aerobic ■ 10,00 Golf. Magazin PGA ■ 11,00 Atletism. Concursul IAAF de la Barcelona (sel) ■ 12,00 Triatlon ■ 13,00 Lumea vitezei. Magazinul sporturilor cu motor ■ 15,00 Tenis. Pathmark Classic - semifinale feminin ■ 17,00 Înot sincron. Openul Franței ■ 18,00 Eurofun. PBA Windsurfing ■ 18,30 Yachting. Retrospectiva cursei Whitbread în jurul lumii ■ 19,30 Motocros MP al Monaco ■ 20,30 Buletin de știri 1 ■ 21,00 Tenis. Magazin ATP ■ 22,00 Atletism. Magazinul internațional al lunii iulie ■ 23,00 Box ■ 0,00 Snooker. Liga europeană ■ 2,00 Buletin de știri 2.

TELE M

Program Deutsche Welle ■ 11,00 Program Worldnet USIA ■ 19,00 Program Deutsche Welle non-stop.

RTV EUROPA NOVA

RADIO - 6,00-11,00 Paralela '47. Rubrici: 7,00 Horoscop ■ 7,30 Meteo ■ 7,40-8,30 Reporter de gardă ■ 8,45 Revista presei locale ■ 10,40 Revista presei centrale ■ 11,00-13,00 REPLAY - Informații și noutăți muzicale ■ 12,00 Observator - Actualitatea internă și internațională ■ 13,00-18,00 Lumea azi ■ 14,15 Holiday Placebo ■ 16,00 Opțiuni - agenda culturală ■ 16,45 Căsuța redacției ■ 17,00 Ochiul Magic - sondaj ■ 17,15 Linia întîi - anchetă, reportaj ■ 17,45 Fair-play - informații sportive ■ 18,00-19,00 Program muzical ■ 19,00 Dialog polivalent ■ 20,00-21,00 Jazz Nights ■ 20,30 Sinteza știrilor zilei ■ 21,00-22,00 Flash portrait ■ 22,00-24,00 Dedicații muzicale ■ 0,00 Tonomat - muzică non-stop. Buletinele de știri (Infonova) vor fi difuzate din oră în oră, între 6,30-11,30 și 15,30-20,30.

TV - 17,00 Deschiderea programului ■ 17,05 Față în față cu istoria: "Rolul personalității în istoria românilor - Barbu Catargiu" ■ 17,30 Ore britanice. Din sumar: Profil britanic; Curs de limba engleză; Queen - Spectacolul trebuie să continue...; Book Shelf - Tarquin Olivier "My Father - Laurence Olivier" ■ 18,35 Desene animate ■ 19,00 Infonova ■ 19,40 Biografii celebre - "Autori renumiți - Virginia Woolf" ■ 20,00 Videoclip '94 ■ 20,30 Reporter Europa Nova ■ 20,50 Film: "La margine de întuneric" (partea I), producție Anglia; cu: Bob Peck, Joe Don Baker ■ 22,05 Bătălia lui Hermann (documentar) ■ 22,30 Country music ■ 23,00 Închiderea programului.

RADIO NORD-EST

(72,44 FM stereo)

6,00 BBC - știri ■ 6,10-9,00 "Micul dejun" - program matinal de știri, informații din actualitatea locală, muzică, meteo, buletin rutier, informații utilitare, horoscop, agenda, (buletine de știri 7,00; 8,00; 9,00) ■ 6,30 Retrospectiva zilei precedente ■ 9,30-13,00 Fir direct (buletin de știri la orele 10,00, 11,00, 12,00, 13,00) ■ 13,00-16,00 Siesta FM (muzică, buletine de știri la orele 15,00, 16,00) ■ 14,00-14,25 "Actualitatea" - retransmisie BBC World Service ■ 14,25 Publicitate radio ■ 14,45 Infosport ■ 16,06-20,00 "Turnul de control" - reportaje, interviuri, transmisii telefonice, știri, informații, muzică (buletine de știri la orele 17,00, 19,00, 20,00, concurs "Ascultați și cîștigați") ■ 18,00-18,45 "Actualitatea" - retransmisie BBC World Service ■ 19,45 Sport ■ 21,00-21,25 "Actualitatea" - retransmisie BBC World Service ■ 22,30 90 minute blues și jazz ■ 0,06 Music non stop.

RADIO VOX T

Emite non stop pe frecvența 70,76 MHz.

RADIO IAȘI

6,00 Diminețile noastre ■ 9,05 Radiosfera ■ 12,40 Muzică populară ■ 13,00 Radiojurnal București ■ 13,20 Galaxia Rock - reluare ■ 14,00 Știri ■ 14,05 Întîlniri... pe unde medii ■ 16,10 Radiograme ■ 18,00 Știri ■ 18,05 Muzică ușoară ■ 18,30 Muzică populară ■ 19,00 Știrile serii. Meteo ■ 19,10 Vedete în recital ■ 19,40 Teatru scurt ■ 20,00 Valsuri și tangouri ■ 20,30 Pagini muzicale celebre ■ 21,00 Evenimentele zilei. Sport. Meteo ■ 21,20 Jazz în comentariu și sunet.

RADIO CONTACT

(92 FM stereo)

6,00 Bună dimineața, Iași! ■ 6,40; 7,40; 8,40 Contact horoscop ■ 7,50 Revista presei ■ 8,50 Agenda culturală ■ 9,05 Microbiografie sonoră ■ 23,00 Music non-stop ■ Grupaje informative Radio Contact: 8,30 - 17,30 (din oră în oră), ultimul la 19,30 ■ BBC World Service. Știri și actualități românești și internaționale (în limba română) 6,00 ■ Știri (în limba română): 7,30; 14,00; 21,00.

FARMACII DE GARDĂ

Farmacia nr. 2 Piața Unirii (tel. 116029).

SPITALE DE GARDĂ

Spitalul "Parhon" (tel. 140337): Clinica a IV-a Medicală, Clinica a II-a Chirurgie, Clinica a II-a Obstetrică.

CINEMATOGRAFE

■ **Cinematograful "Victoria"** (telefon: 112502) - orele: 9;11;13;15;17;19; **"Îngerul păzitor"**. Producție SUA, 1994. Thriller polițist cu demonstrații de arte marțiale. În rolul principal: Cynthia Rothrock. Premieră.

■ **Cinematograful "Republica"** (Telefon: 114327) - orele: 9;11,30;14; 16,30;19 **"O lume perfectă"**. Producție SUA, 1993. Dramă în regia lui Clint Eastwood. Cu Kevin Costner, Clint Eastwood, Laura Dern. Premieră.

■ **Cinematograful "Copou"** (Telefon: 145738) - orele: 11;13;15;17;19 **"Dă lovitura și fugi!"**. Producție SUA, 1994. Remake după thrillerul polițist "The Getaway". Un film cu Alec Baldwin și Kim Basinger.

■ **Cinematograful "Dacia"** (Telefon: 164740) - orele: 9;11;13; 15; 17; 19 **"Zonă de impact"**. Producție SUA, 1993. Thriller polițist cu Bruce Willis și Sarah Jessica Parker.

■ Videoteci
- Sala mică a cinematografului "Republica" (orele: 10;12;14;16;18;20)
- Sala din str. Sf. Andrei, nr. 17 (orele: 9;11;13; 15;17;19).

CENTRALĂ UNIVERSITARĂ

MONITORUL VĂ PREZINTĂ ÎN PREMIERĂ

LISTA MARILOR ÎNTREPRINDERI IEȘENE CARE SE VOR PRIVATIZA

■ FORTUS; NICOLINA; COMTOM; ANTIBIOTICE și altele ■ *pag. 2* ■

SPORT

HAGI

A RĂMAS LA CF BARCELONA

citiți amănunte în pagina 6

MIERCURI
27 iulie 1994
An IV,
Nr. 173 (929)
8 PAGINI - 200 LEI

cotidian de informații
Monitorul

Înainte de a anunța Poliția, Salvarea sau Pompierii, sunați la MONITORUL!

Telefoane:
17.25.57
(pînă la ora 22.00)
14.56.10
(toată noaptea)

Director onorific: AUREL LEON
Redactor șef: DAN RADU

"OPOZIȚIA" A CÎȘTIGAT ALEGERILE ÎN TVR

■ *Parlamentul va trebui să valideze doi dintre următorii aleși: Lucian Pintilie, Gabriel Liiceanu, N. C. Munteanu și Octavian Paler*

După o săptămînă de campanie electorală intensă - holurile, spațiile de afișaj ale sediilor Televiziunii naționale și ale Radioului național fiind înțesate de afișe, pancarte, fluturași cu pozele candidaților - luni, 25 iulie, salariații celor două instituții de stat i-au votat pe cei care au considerat ei că merită să facă parte din Consiliul de Administrație.

Conform Legii organizării societăților de radio și televiziune, Comisia parlamentară pentru cultură, artă și mass-media va desemna cîte doi membri pentru fiecare consiliu de administrație din primii patru clasați în urma scrutinului.

Cvartetul învingător de la TVR este format în întregime din candidații propuși pe lista Sindicatului Liber al domnului Dumitru Iuga. Lucian Pintilie (793 voturi), Gabriel Liiceanu (761), Neculai Constantin Munteanu (721) și Octavian Paler (696) sînt cei care au întrunit cele mai multe sufragii. Se pare însă că domnul Paler se va retrage din cursă, în locul său urmînd să "promoveze" al cincilea clasat, Cristian Țopescu, care a obținut 565 de voturi.

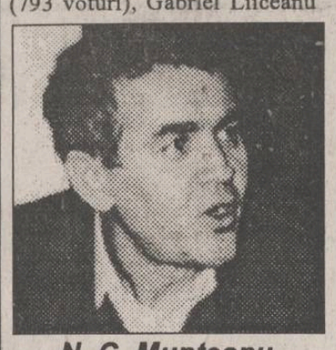

N. C. Munteanu

Contactat telefonic la München, domnul N.C. Munteanu a declarat în exclusivitate MONITORULUI: **"Victoria candidaților propuși pe lista Sindicatului Liber din TVR este semnificativă din mai multe puncte de vedere: în primul rînd ea reflectă prestigiul de care se bucură sindicatul domnului Iuga și în rîndul angajaților care nu sînt membri ai acestui sindicat; este semnificativ și faptul că toți cei patru candidați sînt oameni din afara TVR. S-ar părea că angajații TVR preferă ca oameni din afara acestei instituții să-i reprezinte, considerîndu-i mai buni și mai eficienți în Consiliul de Administrație, decît proprii lor colegi. Fără să-mi fac iluzii, precizez că prezența mea în rîndul celor patru mă onorează. Dincolo de complezența foștilor mei colegi din cadrul TVR, consider, cred, că este vorba și de o recunoaștere a meritelor postului de radio "Europa Liberă". (Mihaela CRISTEA)**

Dinescu are șanse să ajungă în Consiliul de Administrație al Radiodifuziunii

Radioului național, ci pentru că acești oameni au dorit un suflu nou. Îmi dau seama că Televiziunea și Radioul sînt tunurile cele mai grele ale mass-mediei și m-am gîndit că în preajma lor e bine să nu fie numai grade, ci și un civil ca mine".

Timp de 14 ore (7-21), 1098 de "alegători" la Radio București și 510 la studiourile teritoriale s-au perindat prin fața urnelor pentru a stabili ierarhia pentru Consiliul de Administrație al acestei instituții. Numărătoarea voturilor nu a consemnat vreo surpriză de proporții, primele trei locuri fiind ocupate de "greii" radioului bucureștean (directorul general Eugen Preda - 981 de voturi, directorul tehnic Ilie Mihai - 617 voturi și directorul economic Emilian Georgescu - 554 voturi). Locul patru a revenit "opoziției", prin poetul Mircea Dinescu, care a aflat rezultatul scrutinului prin intermediul reporterului cotidianului "Monitorul".

În exclusivitate pentru "Monitorul", poetul disident (atît înainte cît și după decembrie 1989) a declarat: **"Nu am nici un fel de emoții. Am acceptat să candidez din respect pentru Sindicatul Liber din Radio, nu atît din dorința de a face parte din Consiliul de Administrație al** Se așteaptă acum verdictul Parlamentului. Dacă la Radio se pare că "nu vor fi probleme", în schimb alegerea de la Televiziune va da dureri de cap Puterii. Încă nu cunoaștem pozițiile domnilor Liiceanu și Pintilie, domniile lor nefiind de găsit ieri în București. **(Lucian GHEORGHIU)**

Cazuri de păduchi pe Litoral

■ *taberele de copii vor fi mai bine supravegheate*

Direcția sanitară a județului Constanța a depistat 60 de cazuri de pediculoză (păduchi) în urma unui control efectuat în taberele de pe litoral, în perioada 18 iunie - 18 iulie. 55 de copii nu au avut fișă medicală și 164 au venit în tabere fără aviz epidemiologic, se arată într-un fax remis de Ministerul Sănătății. "Direcția sanitară Constanța face apel către toate direcțiile sanitare din țară pentru întărirea supravegherii epidemiologice a copiilor care vor fi trimiși în colectivitate", se arată în comunicat.

Cel mai mare cîștig la jocurile de noroc

Un australian a dat lovitura la un joc de noroc pe computer, cîștigînd marți, într-un club din Sydney, nu mai puțin de 7,5 milioane $ australieni (5,6 milioane US $). Omul a cîștigat cea mai mare sumă din lume la jocurile de noroc, chiar în momentul în care în clubul respectiv se filma o reclamă pentru televiziune. Patronii clubului au declarat că a fost o lovitură "ucigătoare" care le-a zdruncinat serios ideea de a face bani din jocurile de noroc. Norocosul australian, în vîrstă de 30 de ani, era un jucător împătimit al clubului respectiv. El nu a menționat cum va utiliza banii căzuți nu din cer, ci din jackpot.

După ce a furat o mașină împreună cu alți 5 prieteni

Un tînăr ieșean a fost împușcat mortal de poliția germană

■ *pentru a-i aduce corpul în țară, familia a plătit 2,5 milioane lei*

În cursul zilei de astăzi, la cimitirul "Sf. Treime" din Iași va avea loc înmormîntarea lui Sebastian Dobre, un tînăr de 19 ani care a fost împușcat în cap pe data de 16 iunie a.c. de către un polițist german. Incidentul s-a petrecut la marginea localității Kyritz - Brandenburg. Sebastian Dobre se afla împreună cu alți cinci români într-o mașină furată; ei nu au oprit la semnalul unei patrule de poliție. Deși au reușit să treacă de barajul Poliției germane, după numai cîteva minute au fost somați să oprească de către o altă patrulă, alertată, probabil, de prima. De această dată, șoferul a oprit mașina, toți pasagerii încercînd să fugă. În aceste condiții, polițiștii au deschis focul, împușcîndu-l mortal pe Sebastian Dobre. Prietenul său, Cătălin Vieru, care locuiește tot în Iași, a scăpat ca prin minune aruncîndu-se la pămînt. În scurt timp, cei cinci români rămași în viață după acest teribil incident au fost arestați, în vreme ce cadavrul lui Sebastian a fost dus la o morgă din zonă. Ulterior, amicii lui Sebastian au fost eliberați și s-au întors în România. Corpul neînsuflețit al ieșeanului a fost adus în țară abia pe data de 23 iulie, fiind depus în Biserica "Sf. Vineri" din cartierul Alexandru cel Bun. Tatăl băiatului, patron al unei firme particulare din zonă, ne-a spus că a cheltuit peste 2,5 milioane de lei pentru a-și aduce copilul în țară și că a avut dificultăți serioase în realizarea acestui lucru, fiind obstrucționat de Ambasada Germaniei. În cele din urmă, după ce a fost ținut timp de aproape 40 de zile în congelatorul unei morgi din Brandenburg, corpul tînărului a fost transportat în România. La cererea familiei, cadavrul a fost examinat ieri de medicii ieșeni. Rezultatele autopsiei vor fi comunicate familiei abia peste 15-20 de zile, însă tatăl băiatului ne-a declarat că este posibil ca aceste rezultate să fie neconcludente, întrucît autoritățile germane ar fi extras din creierul victimei exact porțiunea afectată de gloanțe. **(Sorin SIMON)**

O bandă de hoți a spart 137 de apartamente

■ *printre păgubași, nume sonore ale orașului nostru* ■ *dosarul a fost trimis ieri în Judecătorie* ■

Un dosar extrem de voluminos a fost soluționat ieri de procurorii Parchetului de pe lîngă Judecătoria Iași. În acest dosar, care cuprinde 11 volume, sînt implicați Dan Alexa, Florin Ionescu, Costel Alexa, Gheorghe Rotariu, Eugen Darabaneanu, Sandu Nicușor, Gheorghe Postolache, Viorel Prisecaru și Adrian Gemalu, un lot de "springari" din Iași acuzați de săvîrșirea a 137 de spargeri de apartamente și cinci tîlhării. În perioada următoare dosarul va fi judecat, însă pînă la soluționarea definitivă a cauzei va fi, probabil, nevoie de audierea a sute de martori, un lucru rar întîlnit într-un proces. Șeful acestei bande de tîlhari, Dan Alexa, studia îndelung programul persoanelor înstărite din oraș și forța ușa apartamentului numai cînd era convins că nu se află nimeni acasă. Înainte de a intra, suna de trei ori la ușa apartamentului. Pentru a nu fi observat de vecinii de pe etaj, lipea cîte o bucățică de hîrtie peste vizorul ușilor vecinilor celui vizat și punea de pază cîțiva complici, în posturi cheie, pentru a anunța dacă se apropie cineva. În acest mod au fost sustrase bunuri și bani, prejudiciile fiind evaluate la 69 milioane lei. La percheziționile domiciliare efectuate după prinderea hoților s-au găsit fel de fel de bani: grecești, italieni, austrieci etc., bijuterii și aparatură electronică. Dintre păgubași îi citîm numai pe Ionel Onofraș, Lucian Pițigoi, Petru Dascăl și Nicolae Volovăț. Cu toate că Poliția a muncit enorm pentru a-i putea reține pe acești indivizi foarte abili, Judecătoria a dispus eliberarea pe cauțiune a doi dintre cei opt arestați - Viorel Prisecaru și Sandu Nicușor. Procurorii, care s-au opus acestei măsuri, au ținut să ne precizeze că ambii reprezintă un real pericol pentru societate, chiar și numai datorită faptului că au reușit să "opereze" nestingheriți mai bine de trei ani. **(Marius MĂRGINEANU)**

În luna iunie s-a înregistrat cea mai mică rată a inflației

Conform datelor operative date publicității de Comisia Națională de Statistică (CNS), în luna iunie rata inflației a fost de 2,6%. Aceasta este cea mai scăzută rată a inflației înregistrată nu numai în acest an, dar și în ultimii trei ani. Doar în luna iunie 1991 rata inflației s-a situat la nivelul de 2%. Pe categorii de produse, indicii prețurilor au evoluat astfel în luna iunie: mărfuri alimentare - 1,1%; mărfuri nealimentare - 3,2%; servicii 6,6% (media fiind de 2,6%). Rata medie lunară a inflației pe primele 6 luni ale anului în curs este de 5,4%. Raportat la decembrie 1993 (sem. I 1994), inflația este de 37,4%. Menționăm că rata medie lunară a inflației pe sem.I 1993 a fost de 12,2%.

Castelul lui Dracula este gata să se prăbușească

Masivul stîncos pe care se află Castelul Bran - cunoscut drept castelul lui "Dracula" - este fisurat, existînd posibilitatea ca el să se prăbușească, a declarat Agenției MEDIAFAX directorul Centrului de Cultură Bran, arhitectul Cornel Taloș. Specialiștii geologi care au făcut anul trecut o cercetare amănunțită au ajuns la concluzia că fisurile din stîncă sînt foarte periculoase. Costul proiectului de rezistență, avizat de comisia tehnică a Ministerului Culturii, se ridică la 500 milioane lei. Datorită legendei despre Dracula, castelul Bran este vizitat zilnic, în perioadele de "vîrf" turistic, de peste 2.000 de persoane din România și din lume.

Președintele Curții Supreme de Justiție a încetat din viață

"În seara zilei de luni, 25 iulie 1994, s-a stins din viață eminentul jurist Valeriu Bogdănescu, președintele Curții Supreme de Justiție a României", se arată într-un comunicat al Curții Supreme de Justiție. "O viață închinată statorniciri spiritului de dreptate și echitate, un om al cărui echilibru era notoriu, Valeriu Bogdănescu părăsește prematur această lume, răpit de o boală necruțătoare, la doar 63 de ani. Corpul neînsuflețit va fi depus la Biserica Domnița Bălașa din București, iar serviciul religios se va oficia astăzi. Înhumarea va avea loc joi, 28 iulie, ora 12.00, la cimitirul din comuna Colonești, județul Olt", arată același comunicat de presă.

Dacă Procuratura nu înaintează în trei zile recurs

Patronul jocului FULGER MERIDIAN, Teodor Burcă, va fi eliberat din arest

Apărătorul lui Teodor Burcă, avocatul Narcis Giurgiu, a depus la dosar, în timpul ședinței de ieri, o chitanță prin care se atestă că inculpatul a pus la dispoziția păgubiților jocului de întrajutorare "Fulger Meridian" suma de 3 milioane lei, pe care i-a depus la CEC. Arătînd că nu mai există pericolul ca învinuitul să comită o nouă infracțiune de înșelătorie, apărătorul a cerut revocarea măsurii arestării clientului său, menționînd totodată că Teodor Burcă intenționează să restituie deponenților întreaga sumă înregistrată ca prejudiciu la valoarea inițială. Instanța a admis cererea avocatului Narcis Giurgiu și, dacă în termen de trei zile (începînd de ieri) reprezentantul Parchetului de pe lîngă Judecătoria Iași nu va face recurs la hotărîrea instanței, Teodor Burcă va fi pus în libertate. Instanța de judecată urmează să stabilească modul în care Teodor Burcă va restitui prejudiciul păgubiților (sumele pot fi depuse eventual la CEC individual, pe numele fiecărui depunător). Următorul termen al acestui proces a fost fixat pentru data de 9 august. **(Adina SCUTELNICU)**

Vreți să pătrundeți în adevărata lume a enigmisticii? Atunci...

NU RATAȚI MONITORUL REBUS ÎNTR-O NOUĂ PREZENTARE !!!
REBUS Monitorul INTEGRAME

Pantofii OTTER numai la magazinele IULIUS
-Str. Ghica Vodă;
-Str. Ștefan cel Mare.
IULIUS

Monitorul vă prezintă în premieră

LISTA MARILOR ÎNTREPRINDERI DIN IAȘI CARE SE VOR PRIVATIZA

Luni, 25 iulie a.c., Agenția Națională pentru Privatizare (ANP) a întocmit lista societăților comerciale cu capital majoritar de stat din județul Iași care au fost preselectate pentru a fi incluse în prima etapă a procesului de privatizare în masă. În această listă nu au fost incluse firmele din județul Iași care au înregistrat pierderi financiare la sfîrșitul anului 1993, cele de tip "Agromec", societățile cu capital social mai mic de 10 milioane lei, sucursalele bancare și societățile agricole de tip IAS. Listele întocmite de ANP urmează să fie analizate de membrii conducerii administrației locale din Iași împreună cu reprezentanți ai conducerilor instituțiilor implicate în procesul de privatizare (Direcția generală a finanțelor publice, Fondul Proprietății de Stat, Fondul Proprietății Private II Moldova etc.). Totodată, comisia de analiză urmează să facă și alte propuneri pentru completarea listei de la ANP, o atenție deosebită acordîndu-se corectitudinii datelor economice de la firmele care se vor privatiza (date necesare campaniei de prezentare a acestor societăți).

Prezentăm în continuare lista celor 68 de societăți comerciale din Iași care au fost incluse pe lista de preselectare întocmită de ANP pentru includerea lor în prima etapă a procesului de privatizare în masă.

(Continuare în numărul de mîine)

(Corneliu OPREA, Alin TOCAN)

Nr. crt.	Denumirea societății Localitate Sector activitate	Cifra de afaceri la 31.12.93	Profit brut la 31.12.93	Rata profit la 31.12.93
1	FRIGOCARNE IAȘI	*	*	*
2	CONST-METAL PAȘCANI	*	*	*
3	ELCHIM PAȘCANI PAȘCANI	*	*	*
4	TEXTCOM PAȘCANI PAȘCANI	*	*	*
5	ALIMENCO PAȘCANI PAȘCANI	*	*	*
6	PREBOC IAȘI	*	*	*
7	FORTUS IAȘI	20.856.061	*	*
8	NICOLINA IAȘI	4.539.784	87.456	0,79
9	COMTOM TOMEȘTI	73.352.351	200.369	1,98
10	ANTIBIOTICE S.A. IAȘI IND. SĂPUNURI, COSMETICE	37.014.964	3.779.714	41,29
11	MOLDOPLAST IAȘI	7.288.051	213.962	3,84
12	NECTAR PAȘCANI	2.354.861	620.978	11,20
13	AVICOLA IAȘI IAȘI	18.250.406	27.747	0,50
14	CONSTRUCȚII FEROVIARE IAȘI	5.624.016	120.908	3,01
15	CONSTRUCȚII FEROVIARE IAȘI	5.697.621	90.204	3,16
16	MOLDOMOBILA IAȘI IND. LEMN, CELULOZĂ, HÎRTIE	15.275.603	2.142.521	75,3
17	CONSTRUCȚII HIDROTEHNICE IAȘI	3.300.362	45.081	1,65
18	TEHNOTON IAȘI INDUSTRIE ELECTRONICĂ, ELECTROTEHNICĂ	3.015.298	33.035	1,00
19	RETROM PAȘCANI IND. ELETRONICĂ ELECTROTEHNICĂ	2.947.162	2.348	*
20	MOLDOVA TRICOTAJE IAȘI	4.989.673	109.715	4,47
21	SCUDAS PAȘCANI	3.142.338	176.423	7,34
22	AGMUS IAȘI	*	*	*
23	GASTROCOM IAȘI	1.934.786	7.529	0,34
24	ASAM IAȘI	4.603.999	76.267	3,48
25	SUT IAȘI IAȘI	2.096.251	*	*
26	NUTRIMOLD IAȘI	5.651.751	*	*
27	LACTIS IAȘI	6.352.636	5.619	0,28
28	PESCARIS S.A. IAȘI IAȘI	847.391	27.718	2,00
29	ALIMENTARA IAȘI	13.502.271	364.607	22,09
30	VINIA IAȘI	6.993.762	346.387	23,42
31	COMTEX IAȘI	3.146.169	80.741	5,47
32	IAȘI-CONF IAȘI	3.826.716	471.156	38,00

Notă: La data redactării listei, ANP nu a intrat în posesia datelor care lipsesc din acest tabel

"Aceste societăți nu sînt profitabile din cauza conducerii"

■ *interviu cu Iacob Zelenco, președintele Agenției Naționale pentru Privatizare*

- A fost finalizată lista celor 3.000 de societăți comerciale care vor fi privatizate în cadrul programului guvernamental de privatizare în masă?

- Avem o listă la ANP care cuprinde 3.082 de societăți comerciale propuse de Fondul Proprietății de Stat și Fondurile Proprietății Private, dar aceasta este o formă incipientă. În urma confruntărilor cu societățile comerciale aflate pe listă și a verificărilor ministerelor economice va rezulta o listă finală, care va fi dată publicității.

- Cînd și cum va fi această listă cunoscută de către populație?

- Pînă la data de 1 septembrie, cînd va începe subscripția, adică atunci cînd cetățenii își vor depune opțiunile, lista va fi cunoscută. La acea dată, lista va fi aprobată prin Hotărîre de Guvern și se va găsi la oficiile poștale din toată țara.

- Prin ce modalitate vor fi distribuite cetățenilor cupoanele nominale de privatizare?

- Cupoanele nominale de privatizare vor fi distribuite prin centre special amenajate și va fi fixat un termen limită de ridicare a acestora. În mediile rurale, pentru a evita deplasarea cetățenilor la oraș, se vor deplasa la domiciliul acestora împuterniciți mandatați special cu distribuirea cupoanelor și înregistrarea opțiunilor. Înregistrarea opțiunilor va fi asemănătoare sistemului de vot.

- Cum vor arăta formularele pe care cetățenii își vor putea exprima opțiunile și de unde vor fi obținute acestea?

- Formularele pentru înscrierea opțiunilor vor fi asemănătoare formularelor CEC și ele se vor găsi la oficiile poștale, la bănci, la administrațiile locale, la primării și vor fi împărțite de factorii poștali. Aceste formulare vor fi completate și expediate pe adresa societății la care cetățeanul dorește să devină acționar. De asemenea, cupoanele vor fi însoțite de o hîrtie cu instrucțiuni referitoare la utilizarea cuponului, completarea formularului și cu explicații despre ce înseamnă să fii acționar.

- Pe lista celor 3.082 de societăți comerciale sînt incluse și societăți din domeniul comerțului și turismului care nu sînt profitabile. Ce se va întîmpla cu aceste societăți dacă nu va exista cerere pentru acțiunile lor?

- Noi credem că aceste societăți comerciale sînt neprofitabile din cauza managementului. Prin transformarea societății, din proprietate de stat în proprietate privată, managementul societății se va schimba și societatea va avea posibilitatea să înregistreze profit. Dacă nimeni nu va dori acțiuni la aceste societăți, nici chiar pe gratis (prin schimbarea certificatelor de proprietate pe acțiuni), vom schimba strategia de privatizare a acestor societăți, și anume vom face o reducere de preț. Dacă nici astfel societatea nu va fi privatizată, ea va intra în cel de-al doilea lot de societăți, cînd va fi vîndută în rate și cu anumite facilități. Aceste metode au fost aplicate și în Cehia și Germania, cu rezultate foarte bune.

- Cum va soluționa Guvernul problema acționariatului dispersat?

- Cetățenii vor putea opta pentru încredințarea acțiunilor Fondurilor Mutuale. Printr-un contract încheiat între cetățeni și Fondul Mutual, cetățeanul devine acționar al Fondului Mutual. Prin contract, cetățeanul, devenit acționar, plătește un comision, iar Fondul Mutual se obligă să plătească acționarului său, la sfîrșitul anului, un dividend dinainte stabilit. Deocamdată, Fondurile Proprietății Private vor fi primele Fonduri Mutuale și acestea vor avea statute aprobate, în care vor fi specificate drepturile și obligațiile Fondurilor și ale acționarilor.

- Cum va cunoaște populația detaliile acestui program și modalitățile de schimbare pe acțiuni a certificatelor de proprietate și a cuponelor nominale de privatizare, la cele 3.082 de societăți comerciale?

- Vom organiza o campanie de publicitate, care va include și un film cu actori adevărați care vor juca rolul unor cetățeni care doresc să devină acționari, schimbînd la o societate comercială certificatul de proprietate și cuponul pe acțiuni. Acest film va fi difuzat pe postul național de televiziune. **(Interviu realizat de Atena Enea)**

33 de școli din județul Iași se pot prăbuși la cel mai mic cutremur

■ *sînt slabe speranțe ca aceste clădiri să fie reparate în cursul acestui an*

În momentul de față, 33 de clădiri în care funcționează unități din sistemul de învățămînt preuniversitar din județul Iași necesită intervenții imediate - ceea ce, în limbajul constructorilor, înseamnă că au ajuns în ultimul grad de uzură. De la Serviciul Tehnic-Investiții din cadrul Inspectoratului Școlar Județean Iași, am aflat că, în marea lor majoritate, clădirile deteriorate adăpostesc școli generale, însă există și grădinițe și case de copii care funcționează în condiții cu totul improprii. În cazul unor școli, starea de degradare este atît de avansată încît au spărturi impresionante în acoperiș și tavan. Este cazul școlilor din Sirețel, Humosu, Tansa, Ruși, Munteni, Crucea, Costești, Giugești, și lista ar mai putea continua. Inutil să mai precizăm că, dacă nu vor fi reparate urgent, la toamnă, elevii vor trebui să stea cu umbrele în clasă, ca să nu-i plouă. În alte școli, situația este și mai gravă; pereții se pot dărîma peste elevi la cel mai mic cutremur. Într-o astfel de situație se află școlile din Zmeu, Cristești, Homița, dar și multe altele. În unele sate, părinții elevilor se roagă, din cînd în cînd, la biserică, să nu se dărîme școala peste copiii lor.

În privința alocării de fonduri pentru repararea școlilor, perspectivele sînt sumbre: "De la buget nu vin fonduri special destinate reparațiilor. Toate sînt incluse la capitolul cheltuieli materiale. Ori din această sumă, abia dacă se reușește achitarea facturilor de curent electric, gaz metan și apă", ne-a precizat inginerul Mihai Stoleriu, șeful Serviciului Tehnic-Investiții, din cadrul I.Ș.J. Mihai Stoleriu a declarat că, numai în cazul în care un director al unei asemenea școli degradate este foarte insistent, uneori la limita scandalului, are șanse ca Inspectoratul Școlar Județean să-i aloce ceva din insuficientele fonduri pentru cheltuieli materiale, în vederea reparării școlii. Altfel, școlile sătești vor fi din ce în ce mai dărăpănate, gata oricînd să se transforme într-un morman de moloz. Și acesta nu este decît unul dintre aspectele dezastruoase care caracterizează actualul sistem de învățămînt românesc. **(Dan FODOR)**

La S.C. TAXICOM S.A.

A început privatizarea

■ *s-a constituit Programul Acțiunii Salariaților*

Recent, mai mult de jumătate dintre salariații Societății Comerciale "Taxicom" S.A. din Iași au hotărît să demareze procedura de privatizare a firmei, înființînd Asociația P.A.S. (Programul Acțiunii Salariaților). În Consiliul de administrație al P.A.S. au fost aleși cinci dintre salariații firmei, care urmează să facă demersurile necesare acordării de către instanța de judecată a personalității juridice pentru asociație. Conform informațiilor furnizate de domnul Adrian Costin, directorul general al societății ieșene, urmează ca în viitorul apropiat Consiliul Județean Iași să emită titlul de proprietate pentru terenul pe care este amplasată firma, act de care depinde procesul de privatizare. De fapt, chiar în cursul zilei de ieri, o comisie a C.J. Iași s-a deplasat la fața locului pentru a studia amplasamentul clădirilor de pe terenul situat în str. Codrescu. **(Alin TOCAN)**

A dispărut un student congolez

■ *cunoscuții se gîndesc la un accident sau o crimă*

Pe data de 15 iunie a dispărut tînărul de 22 de ani Gislain Audifax Diafouka, student la Facultatea de Medicină Veterinară - Iași. Cel dispărut și-a petrecut după-amiaza zilei de 15 iunie împreună cu prietena sa, Silvia, și cu un coleg, Romeo, care nu au putut da nici o informație despre intențiile prietenului lor după plecarea de la ei. În cele 40 de zile de la dispariție nu a mai fost văzut la școală sau în alt loc în oraș, nici unul dintre cunoscuți neputînd da vreo relație despre acesta. Frații lui l-au căutat în oraș și în țară, fără să reușească să dea de vreo urmă. Ei exclud posibilitatea ca fratele lor să fi plecat de bunăvoie și să nu dea măcar un telefon. De asemenea, exclud posibilitatea unei sinucideri. Singurele variante rămîn: un accident sau o crimă. Familia Diafouka, din Congo, compusă din 4 membri: cel dispărut, Crepin Diafouka - student la I.S.E. și două fete - eleve la Liceul "Mihail Sadoveanu", a venit în România în urmă cu 2 ani și a reușit să se integreze foarte bine, făcîndu-și repede prieteni printre români. **(Angela ENACHE)**

Facultățile de stat din Iași care organizează examen de admitere în acest an (5)

În acest an, la Universitatea Agronomică "Ion Ionescu de la Brad" din Iași se va organiza examen de admitere la următoarele profiluri și specializări, pentru care se consideră că există autorizație de funcționare:

- Facultatea de Agricultură, profilul Agricol/ingineri, zi, 5 ani, specializarea Agricultură;
- Facultatea de Horticultură, profilul Agricol/ingineri, zi, 5 ani, specializarea Horticultură;
- Facultatea de Zootehnie, profilul Zootehnic/ingineri, zi, 5 ani, specializarea Zootehnie;
- Facultatea de Medicină Veterinară, profilul Medicină veterinară/medic veterinar, zi, 6 ani, specializarea Medicină veterinară;
- Colegiul Universitar Agricol, profilul Agricol/conductor tehnic, zi, 3 ani, specializarea Viticultură-pomicultură; profilul Zootehnic/conductor tehnic, zi, 3 ani, specializarea Creșterea animalelor mici; profilul Medicină veterinară/asistent veterinar, zi, 3 ani, specializarea Igienă și laborator veterinar.

Totodată, Ministerul Învățămîntului a aprobat organizarea concursului de admitere la următoarele profiluri (specializări) înființate după 1989 și care, conform Legii nr. 88/1993 privind acreditarea instituțiilor de învățămînt superior, urmează să primească autorizația de funcționare provizorie:

- Facultatea de Agricultură, profilul Agricol/ingineri, zi, 5 ani, specializările Agromontanologie și Proiectarea și amenajarea parcurilor și grădinilor;
- Colegiul Universitar Agricol, profilul Agricol/conductor tehnic, zi, 3 ani, specializarea Arhitectură peisageră.

La Academia de Arte vor fi scoase locuri la concursul de admitere din acest an la următoarele facultăți:

- Facultatea de Interpretare Muzicală, profilul Muzică, zi, 5 ani, specializările Interpretare muzicală și Canto;
- Facultatea de Pedagogie Muzicală, Compoziție, Muzicologie și Teatru, profilul Muzică, zi, 5 ani specializările Pedagogie muzicală, Profesor de muzică vocală, Compoziție, Muzicologie, Dirijat cor academic, Profesor de muzică religioasă, Jazz și muzică ușoară; profilul Artă teatrală/zi, 4 ani, specializările Actorie și Arta actorului mînuitor de păpuși și marionete;
- Facultatea de Arte Plastice, Decorative și Design, profilul Arte plastice și decorative, zi, 5 ani, specializările Pictură, Sculptură, Grafică, Artă murală, Arte textile, Pedagogia artei, Design.

La Academia de Arte, concursul de admitere se desfășoară în două etape; prima etapă, eliminatorie, pe data de 26 august și a doua etapă, în ziua de 6 septembrie. **(Cristina LECA)**

S.C. "Terom" S.A. a primit un credit de 7 miliarde lei

■ *Constantin Hîrlăoanu, vicelider de sindicat, afirmă că nu se vor mai face disponibilizări de personal la firma ieșeană*

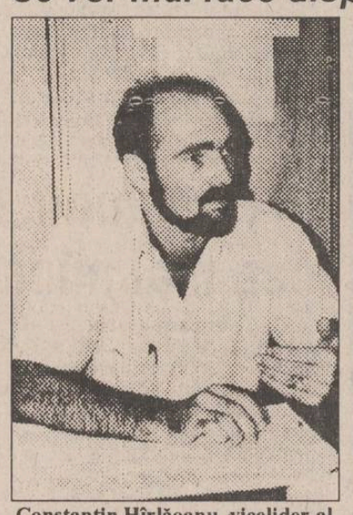

Constantin Hîrlăoanu, vicelider al sindicatului de la Terom

În urma discuțiilor purtate ieri la sediul Ministerului de Finanțe din București de reprezentanții Societății Comerciale "Terom" S.A. (fostul Combinat de fire și fibre sintetice) din Iași cu membri ai Guvernului și ai Fondului Proprietății de Stat, unitatea ieșeană a fost anunțată că va beneficia de un împrumut de aproximativ 6 miliarde lei. Conform informațiilor furnizate de Constantin Hîrlăoanu, viceliderul Sindicatului Independent "Terom", creditul va fi acordat de Banca Comercială Română, urmînd ca astăzi să se negocieze condițiile de creditare. Banii vor fi folosiți pentru achiziționarea de materii prime și pentru achitarea unor datorii ale firmei, în special a celor către RENEL. Creditele vor fi garantate cu valoarea contractelor de export ale societății din Iași. Totodată, S.C. "Terom" S.A. va primi un împrumut de 1 miliard de lei din partea Fondului Proprietății de Stat, dar cu obligația ca firma ieșeană să livreze produsele finite, realizate cu acești bani, altor 5 societăți comerciale stabilite de către FPS. În legătură cu acest subiect, Constantin Hîrlăoanu ne-a declarat: "În condițiile create de cele 7 miliarde de lei, credite obținute de "Terom" S.A., nu se mai pune problema disponibilizărilor de personal. Deși nu sînt simpatizantul politicii PDSR, nu pot să nu recunosc că acești bani au fost obținuți cu un foarte mare ajutor din partea senatorului de Iași Ioan Solcanu". La întîlnirea de ieri de la București au participat, în afară de reprezentanți ai conducerii și ai sindicatului salariaților de la S.C. "Terom" S.A., Florin Georgescu, ministrul Finanțelor, senatorul Emil Dima, președinte al FPS, Dan Popescu, ministrul Industriilor, și Ioan Solcanu, senator de Iași. În cadrul acestei întîlniri a fost prezentat și un studiu privind situația industriei chimice românești în ansamblu, împreună cu eventualele soluții de redresare a acesteia. **(Alin TOCAN)**

Procesul "Romprosper" a fost amînat

■ *avocații și instanța de judecată nu au luat act de expertiza financiară*

Procesul intentat lui Eugen Erhan, patronul jocului de întrajutorare "Romprosper", a fost amînat pentru data de 9 august.

Motivul amînării acestei cauze l-a constituit faptul că, deși expertiza contabilă de stabilire a prejudiciului a fost finalizată, nici avocații inculpaților și nici instanța nu au avut încă posibilitatea să ia act de conținutul acestei expertize. **(A. SCUTELNICU)**

ESTE TIMPUL SĂ OPTAȚI PENTRU CALITATE!

Magazinul AVATTI vă oferă produse electronice AUDIO-VIDEO ale celor mai renumite mărci din domeniu:

*TV PHILIPS D.51	- 920.400 lei
*TV PHILIPS D.54 TXT	- 1.197.700 lei
*TV SONY D.51 TXT	- 1.652.000 lei
*TV SONY D.51	- 1.149.910 lei
*TV GRUNDIG D.51 TXT	- 749.300 lei
*TV GRUNDG D.54 TXT	- 899.750 lei
*TV MEGAVISION D.51	- 524.510 lei
*TV MEGAVISION D.51 TXT	- 569.940 lei

Puteți cumpăra și cu plata în rate!

Adresa noastră: str. Ștefan cel Mare și Sfînt nr. 11. Telefon 112810, 174054.

PRINT COLOR SRL

Societate Mixtă Româno-Italiană produce pentru dvs. material publicitar:

- autocolante din PVC și hîrtie
- termocolante
- foi cu antet
- cărți de vizită
- legitimații plastifiate
- sigle
- etichete
- prospecte
- coperți
- calendare
- imprimări: pixuri, brichete
- firme luminoase

Str. Săvescu nr. 3, tel. 114718, fax 117631

TOFAN GRUP

Un renume cîștigat pe șosele

O învățătoare în vîrstă de 62 de ani își așteaptă sfîrșitul într-o cameră a Căminului de bătrîni din str. Codrescu. Ea suferă de o maladie cumplită

Sindromul Parkinson

Maria Costinescu (62 ani), locatară a Căminului de bătrîni din strada Codrescu nr. 6, suferă de sindromul Parkinșon, o afecțiune neurologică cronică, ce îi face viața un calvar. Boala a debutat în urmă cu 15 ani, pe cînd era încă învățătoare în Onești, la școala unde a învățat și celebra gimnastă Nadia Comăneci.

Maria Costinescu locuiește de 3 ani la Căminul de bătrîni, deoarece soțul ei, suferind și el, nu o poate îngriji. Boala i-a afectat picioarele și astfel nu poate să se deplaseze pe distanțe mai mari de 2-3 kilometri. Dacă nu ia pastile Madopar, cîte două pe zi, Maria Costinescu înțepenește. Un flacon îi ajunge timp de o lună, însă, datorită faptului că în farmacii se găsește foarte rar, bătrîna este cuprinsă de spaimă la sfîrșitul fiecărei luni. Ideea că într-o zi ar putea paraliza o umple de groază și atunci se tîrîie cum poate prin farmacii, fiind dispusă să dea pe Madopar 20.000 lei, aproape toți banii care îi rămîn din pensie. Deși acest medicament ar trebui să-l primească gratuit, conform legii, rareori îl găsește la farmacia Policlinicii nr. 1, singura din județ care are obligația să elibereze medicamentele gratuite celor suferinzi de boli cronice.

"Degeaba doctorii mi-l dau pe rețete. Medicamentul acesta nu îl pot procura decît cu mari eforturi. Ultima oară l-am cerșit, cu rugăminți, de la conducerea Direcției Sanitare" - a afirmat Maria Costinescu. Farmaciile particulare nu-l iau din depozit, deoarece, la prețul de aproape 70.000 lei, nu-l cumpără nimeni.

Maria Costinescu: "Știu și cînd îmi va veni sfîrșitul"

Maria Costinescu este conștientă că evoluția bolii nu poate fi oprită, ci doar ameliorată și, cu adîncă mîhnire, ne spune că a citit aproape totul despre răul care îi va însoți ultimii ani de viață. Cu un licăr de speranță în ochi, își aduce aminte că a citit undeva o știre senzațională, cum că americanii au descoperit leacul pentru Parkinson. "O fi adevărat? Cînd o să ajungă și la noi?" - se întreabă bătrîna învățătoare.

"Credeam că, dacă o să ies la pensie, o să am și eu ocazia să mă odihnesc" - a șoptit Maria Costinescu. "Știu și cînd va veni sfîrșitul" - a mai adăugat, cu tristețe, Maria Costinescu, căreia vecina ei de cameră i-a spus, cînd a venit, că următoarea ei cameră va fi... la subsol. **(Silviu LABEȘ)**

O analiză în atenția Consiliului Județean Iași

Cît de rentabile vor fi zonele economice libere?

■ *dacă nu se depun eforturi pentru a atrage investiții străine, acestea vor rămîne simple terenuri împrejmuite*

Odată cu promulgarea Legii nr.84/1994, problema Zonelor Libere părea rezolvată. Evoluția ulterioară a acestor unități a demonstrat, însă, că asigurarea cadrului legislativ nu este singura condiție pentru începerea unei activități economice de asemenea proporții. Cu toate că au trecut doi ani, conceptul de zonă economică liberă a rămas o simplă idee conturată pe hîrtie, iar cele 472 de hectare de pămînt, repartizate prin hotărîri de Guvern, au produs pierderi și nu profituri, așa cum se aștepta. Mulți sînt circumspecți la profiturile pe care le pot aduce aceste unități, dar puțini sunt aceeia care știu că economia mondială are tendința unificării tuturor piețelor de desfacere într-una singură, care să fie lipsită de bariere legislative sau economice. Pînă acum, problema cel mai greu de rezolvat s-a dovedit a fi găsirea fondurilor necesare pentru realizarea infrastructurii și a condițiilor optime pentru desfășurarea unor activități economice. Într-o declarație a directorului Agenției Zonelor Libere, Valentin Iliescu, acesta atrăgea atenția că, în actualul ritm de finanțare a acestor unități, este puțin probabil ca România să poată beneficia de profituri înaintea desființării granițelor și crearea Pieței Mondiale Unice. Și totuși, o soluție s-ar putea întrevedea, dacă instituțiile abilitate ar înțelege importanța acestor zone și ar concesiona firmelor străine și lucrările de infrastructură, iar autoritățile de la București ar încerca să creeze, în loc patru zone, una singură, dar profitabilă. Pentru formarea unei imagini cît mai reale asupra activității desfășurate din cadrul acestor unități, iată cum arată o radiografie cadru a zonelor libere deja înființate și cîteva propuneri de zone a căror prezență este impusă de interesele economiei românești:

Zona Liberă Constanța Sud - Agigea (ZLCS-A)

Înființată prin HG nr. 410, din 16 august 1993, ZLCS-A are destinată o suprafață de 177 de hectare și trei incinte. Alocațiile de la buget în cursul anului 1993 au fost de 3710 milioane lei. Capitalul social al Administrației Zonei Libere este evaluat la 33 miliarde lei, deși nu există documente justificatoare pentru această evaluare. În prezent, se poate folosi ca zonă liberă numai Perimetrul 1, cu o suprafață de 19,3 ha, care a fost împrejmuit și dispune de un front de acostare la mare de 233 de metri, pentru nave cu pescaj mai mic de 50.000 tdw. Nu are nici un fel de amenajare tehnică, iar cele două antrepozite, cu o capacitate de 6.000 mp, sînt în stare de finalizare, dar aparțin APRONAV. De asemenea, s-au investit 1838 milioane lei pentru finalizarea lucrărilor la Molul 1, care el a fost deja concesionat societății ROMTRANS.

Portul și Zona Liberă Sulina (PZLS)

Înființată prin HG nr. 156, din aprilie 1993, PZLS are destinată o suprafață totală de 100,88 ha, împărțită în șase perimetre. Din cele șase suprafețe, numai Perimetrul 1 este operațional și cuprinde 40.000 mp platforme cu macadam, 34.000 mp de magazii acoperite, 5 macarale plutitoare, cu capacități cuprinse între 16 și 32 tone forță, legături uzuale de telecomunicații, spații administrative și birouri, dar toate într-o stare avansată de degradare. În anul 1993 s-au încasat, din activități comerciale desfășurate în port, 700.000 dolari. Ministerul Transporturilor și Ministerul Lucrărilor Publice și Amenajărilor Teritoriale lucrează, în prezent, la elaborarea unui studiu pentru lărgirea cadrului legislativ și asupra orașului Sulina și transformarea zonei în oraș Porto-Franco. Totuși, activitatea comercială în zonă este în recesiune, datorită epavei navei Rostock, care a blocat accesul pe Canalul Sulina. Portul Liber Sulina a funcționat ca port liber și în perioada 1980-1989.

Zona Liberă Galați (ZLG)

Înființată prin HG nr. 190, din 20 mai 1994, ZLG are destinată o suprafață de 130 ha. În patrimoniul Regiei Autonome Zona Liberă Galați sînt incluse și trei dane, care aparțin, însă, societății "Port Bazinul Nou". Nu dispune de împrejmuire, echipamente sau construcții cu destinație comercială sau administrativă.

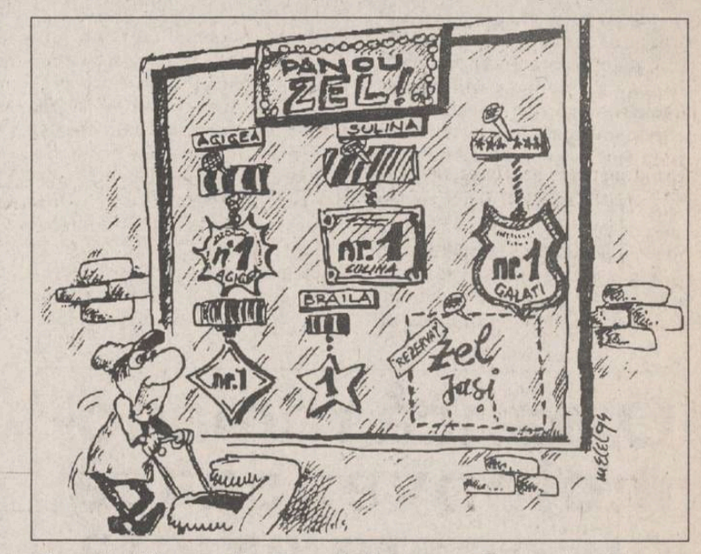

Zonele libere din România par a fi o colecție de medalii frumoase de pe urma cărora nu se obține, însă, nici un profit

Zona Liberă Brălla (ZLB)

Înființată prin HG nr. 330, din iunie 1994, are destinată o suprafață de 65 de ha, împărțită în trei perimetre. Patrimoniul acestei unități este constituit din terenuri proprietate publică, cu o valoare totală de 1,313 miliarde lei, iar subvenția acordată de la bugetul statului, pentru primul an de activitate, este de 642,5 milioane lei. Pentru desfășurarea unor activități în Zona Liberă, Guvernul a aprobat ofertele prezentate de 32 de agenți economici, dintre care numai trei firme sunt din străinătate. În prezent, nu dispune de împrejmuire, echipamente sau construcții cu destinație comercială sau administrativă.

Propuneri pentru înființarea altor Zone Libere

La Agenția Zonelor Libere se află în prezent propuneri pentru înființarea altor opt zone libere, în localitățile: Cristești - Iași, Oradea, Curtici - Arad, Drobeta Turnu-Severin, Turnu Măgurele, Giurgiu și Basarabi - Constanța. (Adrian Constantin) **(Mediafax)**

MONITORUL INTERN

■ În așteptarea pensiei, șase persoane riscă să moară de foame

Pensionat pe caz de boală, pe 15 mai 1994, Marcu Tiron din Galați, împreună cu familia sa, formată din șase persoane, lipsită de orice formă de venit, riscă să moară de foame în propriul apartament. Pînă la această dată, Marcu Tiron nu a primit pensia pe lunile mai și iunie. Pentru că la Asociația de locatari are o datorie de peste 170 mii lei, familia Tiron este amenințată cu evacuarea. După ce au fost în audiență la Oficiul de Protecție Socială, la Forțele de muncă, la Primărie și Prefectură fără a obține o urgentare a efectuării formelor de pensionare, familia Tiron, în așteptarea pensiei, a intrat în greva foamei.

■ Măsuri pentru urgentarea aplicării Legii fondului funciar

Recent, Guvernul României a emis o Hotărîre prin care au fost stabilite o serie de măsuri pentru urgentarea aplicării Legii fondului funciar. Conform prevederilor Hotărîrii, comisiile locale de aplicare a Legii 18/1991 (comunale, orășenești, municipale) au obligația ca, pînă la 30 septembrie 1994, să definitiveze proiectele de reconstituire și constituire a dreptului de proprietate asupra terenurilor. De asemenea, administratorii societăților și asociațiilor agricole (foste IAS) trebuie să finalizeze documentațiile pentru terenurile ce vor fi parcelate, urmînd ca acestea să fie înaintate comisiilor locale în vederea punerii efective în posesie a foștilor proprietari. În cazul nerespectării acestei dispoziții, administratorii vor fi sancționați cu amendă cuprinsă între 50.000 - 100.000 lei, iar dacă lucrările de punere în posesie vor fi obstrucționate în mod repetat, aceștia vor fi sancționați administrativ și, eventual, acționați în judecată. **(Sandu TACU)**

■ Primul ministru a mai înlăturat un personaj incomod

Ieri la prînz, directorul Agenției Naționale de Privatizare, dl. Teodor Nicolaescu, a primit decizia de eliberare din postul pe care îl deține. Motivul "mazilirii" îl constituie unele păreri exprimate în publicația "Capital" în care T.N. critica unele aspecte din programul de privatizare al echipei Văcăroiu. În decizie i se reproșează d-lui Nicolaescu că s-a folosit de funcția pe care o deținea pentru a face afirmații publice personale. Primul director al ANP, dl. Adrian Severin, îl consideră pe dl. Nicolaescu drept o persoană foarte capabilă și, totodată, incomodă pentru actualii guvernanți. **(Mihaela CRISTEA)**

Milionarul țigan din Iași "Ferdinant" Stănescu va fi anchetat de Parchet

■ *el este acuzat că a încercat să dea mită pentru a obține un permis de port armă*

Ionel Stănescu, zis "Ferdinant", de 43 de ani, din Ciurea, pretins consilier al Palatului Imperial al Împăratului Iulian, va fi anchetat de procurori deoarece este acuzat de săvîrșirea infracțiunii de "dare de mită". "Ferdinant", cunoscut ca unul dintre cei mai bogați oameni din Iași (cititorii noștri își amintesc de faptul că, în urmă cu cîteva săptămîni, a fost văzut în fața unei bănci manipulînd aproximativ 300 milioane lei), a încercat, la data de 16 iulie, să promoveze examenul de înscriere în rîndul vînătorilor sportivi. Odată cu promovarea acestui concurs, Ionel Stănescu putea obține un permis de port armă. Din nefericire, comisia de examinare a considerat drept "nesatisfăcătoare" prestația "consilierului imperial" și, după încheierea concursului, a fost declarat "respins".

Luni, 25 iulie, la sediul Asociației Județene a Vînătorilor și Pescarilor Sportivi din Iași s-au înmînat adeverințele de înscriere în rîndul vînătorilor a persoanelor care au promovat acest examen. Cu toate că fusese respins, la sediul AJVPS și-a făcut apariția și Ionel Stănescu. "A venit și, de față cu toată lumea, a încercat să-mi dea o hîrtie de 100 de dolari pentru a-l primi în cadrul asociației", a declarat Nae Mîndru, secretarul Asociației Județene de Vînătoare și Pescuit Sportiv. "Cînd a văzut că-l refuz, a început să mă insulte și să urle în gura mare că eu am cerut bani. Noroc că tot scandalul a fost în prezența mai multor martori și chiar a doi polițiști, care au încercat să-l rețină". Conform declarațiilor martorilor oculari, "consilierul imperial" a dispărut atunci cînd unul dintre polițiștii prezenți a anunțat evenimentul la Poliția Municipală.

Secretarul AJVPS, Nae Mîndru, s-a adresat Parchetului, cerînd ca Ionel Stănescu să fie trimis în judecată pentru săvîrșirea infracțiunii de "dare de mită". **(Nicolae MANOLIU)**

"Legalizarea prostituției ar fi necesară"

■ *afirmă șeful Serviciului Moravuri din Inspectoratul General al Poliției*

În legătură cu activitatea organelor de Poliție privind stăvilirea fenomenului prostituției și proxenetismului în România, **lt. col Leteanu Dionisie,** șeful serviciului specializat pe aceste activități din cadrul Inspectoratului General al Poliției, Direcția Poliției Criminale, a acordat un interviu în exclusivitate agenției MEDIAFAX:

- Care este situația la zi a fenomenului infracțional în domeniul prostituției și al proxenetismului?

- O atenție deosebită s-a acordat minorelor care se aflau în faza incipientă a infracțiunilor, prin chemarea și avertizarea acestora în scopul influențării pozitive a comportamentului lor. Totodată, s-a manifestat fermitate față de elementele care au continuat să încalce legea, luîndu-se măsuri de cercetare și trimitere în judecată, în anul 1993, a 383 persoane ce au săvîrșit 381 infracțiuni, din care 203 au fost deferite justiției în stare de arest preventiv. Din totalul celor trimise în judecată, 116 au fost minore asupra cărora activitățile preventive nu au avut eficiența urmărită. În semestrul I al anului 1994, au fost constatate 178 astfel de infracțiuni, împotriva celor 160 de persoane vinovate luîndu-se măsurile corespunzătoare prevăzute de Legea Penală. S-a acționat pentru identificarea elementelor infractoare ce în mod repetat se ocupă cu recrutarea de femei, în special minore, pe care, sub diferite pretexte, le conduc pe teritoriul altor state, unde le determină să practice prostituția, obținînd în acest fel importante venituri.

- Care este opinia dumneavoastră în privința legalizării prostituției?

- Legalizarea prostituției ar fi necesară și cred că ar influența pozitiv activitatea organelor de Poliție, în sensul că am controla cu mai multă ușurință fenomenul infracțional pe această linie, în același timp contribuind la scăderea numărului de infracțiuni, în special cele comise cu violență, așa cum sînt violurile și alte agresiuni îndreptate împotriva femeilor.

- În ce măsură există posibilitatea contracarării prostituției și proxenetismului?

- Fără a avea pretenția că stăpînește acest fenomen, Poliția și-a propus permanent o gamă variată de măsuri pentru estomparea acestor infracțiuni. Conlucrînd cu factorii de conducere din marile unități hoteliere, s-au luat măsuri ca prostituatele să nu penetreze în acestea pentru racolarea persoanelor. Cu regret precizez că legislația în vigoare nu este suficientă pentru combaterea acestui flagel. Conform articolului 328 din Codul Penal, persoana care își asigură mijloacele de existență practicînd în acest scop raporturi sexuale cu diverse persoane este pedepsită cu închisoare de la 3 luni la 3 ani. Dar a dovedi că o persoană este vinovată de aceste infracțiuni este extrem de dificil. În principal, ne bazăm pe declarațiile bărbaților care au avut relații sexuale, în schimbul cărora au achitat o sumă de bani. În unele situații obținem aceste declarații, însă de multe ori sîntem refuzați, bărbații fiind căsătoriți și nedorind că aibă probleme. În al doilea rînd, pentru realizarea unui dosar, sînt necesare 3-4 declarații directe.

- Numărul polițiștilor este suficient în acest domeniu?

- Noi considerăm că numărul polițiștilor este insuficient, mai ales dacă mă refer la București și la alte orașe mari din țară, unde de regulă prostituatele încearcă să penetreze și să acționeze.

- Dacă ar fi să faceți o clasificare a prostituatelor ,care ar fi aceea?

- O mare parte o reprezintă cele ademenite în Turcia, Cipru și alte țări sub diferite pretexte, iar acolo sînt obligate să se prostitueze. O altă categorie o reprezintă cele care acționează în restaurante și hoteluri, acțiunea lor fiind sprijinită de personalul acestor unități. Și, în final, ar fi prostituatele care practică raporturi sexuale la domiciliul intermediarilor sau la domiciliile lor.

- Care ar fi tarifele practicate pentru un raport sexual de prostituate?

- Ele variază de la cîteva mii, așa-zisele boschetărese, pînă la 100 dolari SUA la vîrfurile celor care practică această "meserie". **(Interviu realizat de Mircea Gîtlan)**

NOTĂ

Ieri, în ziarul "24:ORE", editat de S.C. "Trustul de Presă 24:ORE" S.R.L., a apărut un articol în care se anunță că dl. Adrian Rozentzveig, care semnează cu pseudonimul Adi Cristi, director general al amintitului S.R.L., a depus o plîngere penală atît împotriva a doi asociați ai domniei sale, cît și împotriva lui Florin Zamfirescu, director editor al publicațiilor "Monitorul", și a Adinei Scutelnicu, redactor al cotidianului nostru, ultimii doi fiind acuzați de săvîrșirea infracțiunii de calomnie prin presă.

Adina Scutelnicu a relatat, cum au făcut de altfel și redactorii celorlalte două cotidiane locale, desfășurarea primului termen al procesului în care doi acționari ai S.C. "Trustul de Presă 24:ORE" S.R.L. cer excluderea lui Adrian Rozentzveig pentru numeroase ilegalități comise în calitatea de director general al societății. Florin Zamfirescu este considerat a fi autorul rubricii "Bomba de cauciuc" din cotidianul "Monitorul", o rubrică de pamflet care nu este redactată de o persoană anume, la elaborarea acesteia colaborînd mai mulți redactori. Adrian Rozentzveig consideră că în articolele de la această rubrică au fost calomniați atît el cît și ziarul pe care îl editează.

De asemenea, tot în ziarul "24:ORE" de ieri, într-un text publicat sub semnătura Adi Cristi, autorul face cîteva afirmații mincinoase la adresa "Monitorului", afirmații care, abia acestea, cad sub incidența infracțiunilor de calomnie, defăimare și insultă. În același articol, Adi Cristi anunță că va publica un "dosar «Monitorul»", care să conțină dezvăluiri asupra unor așa-zise ilegalități comise de editorul ziarului "Monitorul", care, dacă ar fi adevărate, ne-ar supune oprobiului public sau chiar ar face obiectul unor dosare penale. Îl invităm pe domnul Adrian Rozentzveig să publice cît mai repede "dosarul «Monitorul»", pentru a proba afirmațiile sale în fața cititorilor și a justiției.

Dl. Rozentzveig a sărit încă o dată calul, dar de această dată va plăti foarte scump.

Consiliul de administrație al S.C. NORD-EST S.R.L., editorul publicațiilor MONITORUL

Fenomen inexplicabil la Botoșani

Cartierul "Primăverii" din Botoșani, supranumit "Statele Unite", a fost zguduit în noaptea de 20 iulie 1994 de o întîmplare căreia specialiștii încă nu i-au găsit nici o explicație. În jurul orelor 23,30, în unele apartamente, becurile au căpătat o lumină de "blitz", explodînd asurzitor, în timp ce aparatele aflate în priză (televizoare, frigidere) sucombau în explozia siguranțelor. În acest timp, tansformatorul electric de la postul trafo al cartierului scotea un zgomot asurzitor. Producîndu-se un dezechilibru în unele apartamente, curentul a scăzut brusc la cea mai joasă limită. Sosită la fața locului după consumarea fenomenului, o echipă de intervenții de la F.R.E. a efectuat măsurători care au stabilit că totul este în ordine. Specialiștii care investighează cazul nu au reușit să-i dea o explicație cît de cît plauzibilă. În acest timp, locuitorii cartierului caută pe cîmpul din apropiere locul de parcare al unui OZN - după modelul prezentat la TV - care ar fi la baza pagubei. **(Val GURALIUC)**

Economisiți spațiul din locuința dumneavoastră folosind
USCĂTORUL EXTENSIBIL
După ce rufele se usucă, firele uscătorului extensibil pot fi pliate în cutia sa!

USCATORUL EXTENSIBIL oferă un spațiu pentru întins rufele de 3.66 metri, este ușor de montat și poate fi instalat oriunde: în balcon, în bucătărie sau în baie.

Vă puteți procura USCĂTORUL EXTENSIBIL numai de la magazinul VOGUE .

SOCIETATEA COMERCIALĂ RADIX SRL
Piața Unirii 12
Tel.: 032/143037
fax: 032/114705
Informația și viteza de reacție în afaceri garantează reușita
Tehnica de calcul HP, oferită de RADIX vă asigură viteza de reacție necesară folosirii informației.
Echipa de specialiști ai firmei RADIX vă vor sfătui ce echipamente din gama HP aveți nevoie pentru afacerea dumneavoastră.
hp prin RADIX

cel mai convenabil raport preț/performanță
Authorized Dealer
HEWLETT PACKARD

După ce Yitzhak Rabin și regele Hussein al Iordaniei și-au dat mîna

Palestinienii se simt trădați de Iordania

■ o bombă a explodat în fața Ambasadei israeliene din Londra provocînd rănirea a 11 persoane

Sute de cetățeni israelieni, bucuroși de întîlnirea de luni, de la Washington, și-au împărtășit sentimentele cu vecinii lor iordanieni, într-o adunare publică la Marea Moartă, înălțînd zeci de baloane, informează REUTER. Un sondaj de opinie efectuat săptămîna trecută arată că 73% din cetățenii israelieni sînt fericiți de întîlnirile la nivel înalt israeliano-iordaniene, care au ca scop stabilirea păcii în zonă. În ciuda întîlnirii, însă, semnarea unui tratat de pace este încă un obiectiv îndepărtat, o nouă întîlnire în acest sens urmînd să aibă loc peste două săptămîni. În capitala iordaniană, membrii opoziției au organizat o demonstrație condamnînd întîlnirea de la Washington. Între timp, ziarele israeliene au publicat bilanțul întîlnirilor secrete dintre regele iordanian și diplomații israelieni: patru premieri și cinci miniștri s-au întîlnit cu regele Hussein pînă acum.

Un membru al conducerii OEP a condamnat cu tărie, luni după amiază, înțelegerea realizată la Washington între premierul Yitzhak Rabin și regele Hussein de a se acorda Iordaniei un rol de primă mînă în viitoarele negocieri pentru stabilirea statutului orașului Ierusalim. Protestul oficialului palestinian a îmbrăcat forma unei declarații ce a fost transmisă de agenția palestiniană de știri "Wafa" și care a fost reluată de agenția REUTER. "Atitudinea Israelului constituie o violare flagrantă a acordului ce a fost realizat între guvernul israelian și OEP, conform căruia statutul final al Ierusalimului și al locurilor sfinte va fi discutat în ultima fază a negocierilor israelo-palestiniene și numai cu reprezentanții OEP", a declarat oficialul palestinian, care a ținut să rămînă anonim. "Conducerea OEP este șocată de atitudinea Israelului și a Iordaniei, care încearcă să rezolve problema Ierusalimului fără participarea palestinienilor și care, prin înțelegerea pe care au realizat-o la Washington, ignoră faptul că problema Ierusalimului este o problemă politică, palestiniană, arabă, creștină și islamică, precum și faptul că acesta este un oraș ocupat", a adăugat oficialul respectiv. Israelul a capturat Ierusalimul de est și locurile sfinte în 1967, dar Iordania a continuat să suporte cheltuielile legate de întreținerea lăcașurilor sfinte pe toată această perioadă.

O explozie a produs pagube importante la Ambasada Israelului de la Londra. Potrivit unui purtător de cuvînt al Poliției britanice, explozia pare să fi fost provocată de o bombă ascunsă într-o mașină capcană. Unsprezece persoane, printre care unii angajați ai Ambasadei, au suferit răni minore. Poliția nu a primit nici un avertisment, iar atentatul nu a fost revendicat de nici o organizație. Zona, aflată în vestul capitalei britanice, a fost evacuată. Suflul exploziei a distrus vitrinele magazinelor din împrejurimi și ferestrele Palatului Kensington, în care se aflau 4 membri ai familiei regale britanice.

De la Washington, unde a purtat convorbiri cu regele Hussein al Iordaniei, premierul israelian Yitzhak Rabin a atras atenția comunității internaționale asupra a ceea ce a numit "un val de acte teroriste ale fundamentaliștilor islamici". În cursul acestei luni, 90 de persoane și-au pierdut viața în urma unui atentat asupra unui centru evreiesc din capitala Argentinei, Buenos Aires.

"Adevărul" îl va acționa în justiție pe Adrian Năstase

■ *acesta i-a etichetat pe ziariștii de la "Adevărul " drept "nemernici"*

Săptămîna trecută, președintele executiv al P.D.S.R., domnul Adrian Năstase, într-o declarație acordată agenției Mediafax i-a făcut "nemernici" pe ziariștii de la "Adevărul". În consecință, conducerea ziarului a luat hotărîrea de a-l acționa în justiție pe domnul Adrian Năstase, plîngerea urmînd a fi înaintată Parchetului în următoarele două-trei zile. Ținînd cont că domnul Adrian Năstase beneficiază - în calitate de deputat - de imunitate parlamentară, l-am întrebat pe redactorul șef al "Adevărului", domnul Dumitru Tinu, care va fi procedura de traducere în justiție.

"Noi nu îl vom acționa în judecată pe deputatul Adrian Năstase ci pe cetățeanul fără imunitate Adrian Năstase, care a calomniat publicația noastră. Nu există imunitate pentru calomnie, indiferent de funcția și poziția socială a autorului. În cazul în care, totuși, Parchetul se va prevala de această imunitate și va respinge acțiunea noastră, vom începe o campanie de presă împotriva acestui scut - imunitatea - care îi apără pe unii demnitari care încalcă grav legile. Orice persoană care beneficiază de imunitate parlamentară poate, în consecință, să se dedea liniștit la acte de corupție, deoarece știe că nu va suferi consecințe. Această stare de lucruri trebuie schimbată". **(Lucian GHEORGHIU)**

O bancă româno-moldovenească nu poate exista

■ *"Ideea este o inepție de tip CAER, care nu-și are nici un rost", a afirmat guvernatorul BNR, Mugur Isărescu*

La invitația omologului său din Republica Moldova, Leonid Tălmaci, guvernatorul Băncii Naționale a României, Mugur Isărescu, a efectuat o vizită de cîteva zile la Chișinău, unde a avut întrevederi atît cu domnul Tălmaci cît și cu premierul Andrei Sangheli. Cu acest prilej, Mugur Isărescu și-a exprimat pesimismul în legătură cu ideea înființării unei bănci româno-moldovene.

Scopul acestei vizite a fost de a reglementa problema schimburilor lei românești - lei moldovenești pentru persoanele fizice rezidente în Republica Moldova și România. În conformitate cu un aranjament anterior încheiat între cele două instituții încă de la începutul anului curent, care prevedea punerea de acord a regulamentelor valutare ale celor două state românești, în cadrul acestei vizite s-a ajuns la o soluție definitivă a acestei probleme. Astfel, persoanele fizice-cetățeni ai Moldovei vor putea intra în România și schimba la casele de schimb valutar 2.500 lei moldovenești, iar cetățenii români vor avea dreptul să scoată din România suma de 1 milion de lei românești în bancnote de pînă la 5.000 de lei.

Nu se știe cum va fi organizat schimbul de lei moldovenești pe lei românești în România, unde cetățenii moldoveni preferau pînă acum să meargă cu dolari, și nici cît de populară este moneda din stînga Prutului în România. Se știe însă că la Chișinău și în alte orașe, în ultimele luni, leul românesc a putut fi cumpărat sau vîndut liber la orice casă de schimb valutar.

Guvernatorul Mugur Isărescu declarase vinerea trecută că este pesimist în ceea ce privește ideea unei bănci mixte româno-moldovene și că "deja i-am transmis guvernatorului Băncii Moldovei pesimismul meu oficial". El a explicat această atitudine a sa, care se pare că a surprins pe mai multă lume prin aceea că "ideea este o inepție de tip CAER care nu-și are nici un rost".

Pe de altă parte, șefa Direcției Relații Externe a Băncii Naționale a Moldovei a declarat, în același context, că funcțiile unei bănci mixte moldo-române pot fi acoperite cu aceeași eficiență de alte bănci, cum ar fi, de exemplu, filiala de la Chișinău a "Bankcoop", care reprezintă interesele multor agenți economici din cele două state ce au relații comerciale reciproce. Ion Sofronie, purtătorul de cuvînt al Guvernului Moldovei, referindu-se la întrevederea dintre Andrei Sangheli și Mugur Isărescu, a reluat o declarație a guvernatorului român, conform căreia acesta a avut "o întrevedere constructivă și prietenească, ce a durat 30 de minute, în cursul căreia părțile s-au informat reciproc asupra situației financiare din cele două țări." S-a mai precizat că problema unei bănci mixte moldo-române (ideea de acum 2 ani a premierului Sangheli) nu a fost soluționată în nici un fel.

Bilanțul victimelor holerei în rîndul refugiaților rwandezi a atins 15.000

■ noul președinte al Rwandei încearcă să aducă în fața Justiției 40.000 de persoane bănuite că au participat la masacre

Noul guvern al Rwandei a solicitat comunității internaționale să sprijine crearea unui tribunal de război, care să-i judece pe toți cei ce se fac vinovați pentru masacrele comise pe durata celor aproape 3 luni de război civil. În cadrul unei conferințe de presă, președintele țării, Pasteur Bizimungu, a apreciat că numărul celor ce vor fi aduși în fața acestei înalte instanțe va fi deosebit de mare. "Toți vor trebui să dea socoteală pentru faptele comise. Victimele vor trebui să ierte, însă cei ce au participat efectiv la masacre trebuie pedepsiți", a declarat Bizimungu, citat de REUTER. De asemenea, el a solicitat juriștilor din întreaga lume să participe la ancheta ce va fi declanșată pentru depistarea vinovaților.

Pe de altă parte, Guvernul australian a anunțat trimiterea la Kigali a unei echipe de 300 de cadre medicale. "Australienii au fost șocați de imaginile ce prezintă situația refugiaților din taberele situate la frontiera rwandeză", a declarat președintele australian, Paul Keating, citat de REUTER. În consecință, el a făcut cunoscută decizia autorităților de la Canberra de a suplimenta ajutorul umanitar destinat Rwandei. Echipa medicală australiană va activa la Spitalul central din Kigali timp de 6 luni, existînd posibilitatea prelungirii acestei perioade.

O decizie importantă a Camerei Lorzilor

Britanicii se pot căsători în orice loc doresc ei

■ *au fost legalizate căsătoriile în hoteluri sau acasă la unul din miri*

Britanicii ce doresc să evite căsătoriile romantice la biserică nu vor mai fi de acum obligați să-și unească destinele în birourile reci și neprimitoare ale oficiilor stării civile, informează REUTER. Camera Lorzilor a înaintat un proiect de lege, ce permite în viitor legalizarea căsătoriilor în hoteluri și proprietăți private, oferind astfel posibilitatea de a ocoli birourile statului. Susținînd proiectul de lege, baroana Jay, în vîrstă de 55 de ani, a declarat că s-a căsătorit cu 4 luni în urmă "într-un birou din anii '50, cu lumini fluorescente neatractive și însemne mari pe pereți informînd despre cum se poate ajunge la cea mai apropiată toaletă".

În orășelul francez Saint- Raphael

Bărbații nu pot circula fără cămașă, femeile însă da

Primarul din Saint-Raphael, stațiune de pe Riviera franceză, a decis să interzică circulația pe străzile orașului a bărbaților goi pînă la brîu, informează REUTER. Charles Omede, primarul în cauză, s-a dovedit însă mai tolerant față de femei, permițînd acestora să "circule" cu bustul gol. De altfel această "priveliște" este foarte comună în pitoreasca stațiune mediteraneană. Bărbații găsiți că nu poartă cămașă în oraș sau circulă în șort sau în slip vor fi amendați cu 200 de franci.

Boutros Ghali cere retragerea trupelor ONU din Balcani

■ *aceasta o poate hotărî doar Consiliul de Securitate al Națiunilor Unite*

Boutros Ghali aflat într-o vizită în Bosnia

Secretarul general al ONU, Boutros Boutros Ghali, a recomandat luni Consiliului de Securitate să analizeze o eventuală retragere a trupelor ONU din toate regiunile balcanice în care nu a fost semnat un acord de pace, informează REUTER. Într-o scrisoare adresată Consiliului, Boutros Ghali apreciază că efectivele "căștilor albastre" sînt prea reduse pentru a impune semnarea unor tratate între părțile beligerante din fosta Iugoslavie, iar dacă s-ar ajunge la efectuarea unor raiduri aeriene NATO asupra uneia dintre părțile în conflict, situația FORPRONU ar deveni critică. Secretarul general nu a precizat nici un termen pînă la care FORPRONU ar urma să fie retrasă din Bosnia, Croația și Macedonia, dar a enumerat condițiile în care va avea loc retragerea. Astfel, dacă demersul de pace al "Grupului de contact pentru Bosnia" va avea succes, ONU va alcătui o forță militară cu rolul de a asigura respectarea păcii în Bosnia. În caz contrar, dacă "Grupul de contact" va eșua (după cum se pare că se va întîmpla), măsurile punitive prevăzute de "cei 5", printre care se numără raiduri aeriene, ridicarea embargoului pe armament și închiderea frontierelor, ar putea fi fatale trupelor ONU. "Astfel de acțiuni ar sprijini deliberat interesele militare ale uneia dintre părți și ar putea provoca riposta celeilalte, moment în care menținerea FORPRONU pe poziții ar deveni îndoielnică", a apreciat Boutros-Ghali.

TELEX

■ Accident în timpul unui antrenament militar în Ungaria

Patru soldați au fost uciși și alți șapte răniți în explozia unui obuz de mortier de 120 mm, în timpul unui antrenament militar, lîngă Varpalota, în vestul Ungariei, a anunțat ministrul ungar al Apărării, Gyorgy Keleti, citat de REUTER. Keleti a declarat ziariștilor că probabil mortierul folosit la antrenament fusese încărcat, în mod accidental, de două ori.

■ "Dezertorii" s-au reîntors de la sîrbi la forțele ONU

Doi soldați francezi din forțele ONU de menținere a păcii în Bosnia s-au întors de bunăvoie la unitatea lor din Sarajevo, luni după-amiază, după ce acum o săptămînă trecuseră de partea sîrbilor bosniaci. La întoarcere, aceștia purtau uniforme militare sîrbe. După interogatoriul care li s-a luat, colonelul Philippe Coiffet a declarat că nici unul nu avusese în intenție să dezerteze, dar că vor fi pedepsiți pentru părăsirea postului fără permisiune, urmînd să fie și transferați înapoi în Franța cu primul transport posibil.

■ Holera face ravagii și în orașul Aden (Yemen)

În orașul sudist Aden a izbucnit o gravă epidemie de holeră, care, numai în ultimele trei zile, a afectat peste 150 de persoane, provocînd deja 17 victime, au anunțat sîmbătă surse locale, citate de REUTER. Potrivit afirmațiilor unui medic local, la originea epidemiei se află lipsa îndelungată de apă proaspătă a rezidenților orașului. Hidrofoarele au fost distruse în urma luptelor purtate pentru cucerirea orașului de către trupele guvernamentale. Încă de la căderea Adenului, oficialii regimului de la Sana'a și serviciile internaționale de Cruce Roșie au cooperat intens pentru soluționarea acestei probleme. Astfel, ca urmare a eforturilor întreprinse, un sfert din oraș dispune deja de apă potabilă.

În anul 2025, populația globului va fi de 9 miliarde de oameni

Populația lumii va crește cu 3 miliarde de oameni - de la 6 miliarde, în prezent, la 9 miliarde - în numai 31 de ani, informează REUTER. Biroul de Evidență a Populației al Statelor Unite a făcut cunoscut că noua estimare a creșterii populației a fost făcută de Wolfang Lentz, om de știință austriac. Această estimare este cu 500 de milioane mai mare decît cea făcută de Banca Mondială și Națiunile Unite pentru anul 2025. Cercetarea lui Lentz ia în considerare o creștere mai mare a fertilității în Africa și în alte regiuni în dezvoltare, decît cele estimate de Banca Mondială și Națiunile Unite.

ALL SOUND
casete audio înregistrate
angajează
MERCEOLOG - MANAGER
cu disponibilități fizice, intelectuale și morale
SALARIU PE MERIT !
Relații zilnic, str. Decebal nr.1, cam.20, numai între orele 8.00 - 9.00

RADIO NORD-EST IAȘI
72,44 FM - STEREO
Clubul CFR (Rîpa Galbenă)
organizează
STUDIOUL MICULUI ARTIST
Repetițiile și înscrierile pentru viitoarele spectacole de recitare, interpretare vocală, instrumentală și dans au loc în fiecare joi, începînd cu ora 16.00. Pot participa copii cu vîrsta cuprinsă între 3 și 15 ani.
Organizatoarea spectacolului:
PETRONELA BALDOVIN.

FUNDAȚIA ACADEMICĂ "PETRE ANDREI"
- UNIVERSITATEA -
ORGANIZEAZĂ
CONCURS DE ADMITERE
în zilele de 30 și 31 iulie 1994 la facultățile:
✓ DREPT
✓ ECONOMIE
✓ PSIHOLOGIE ȘI ASISTENȚĂ SOCIALĂ
Înscrierile se fac pînă la data de 29 iulie a.c., la sediul Universității Fundației Academice "Petre Andrei", str. Th. Burada nr. 5, Iași, tel. 112003.

TV EUROPA NOVA
canal 54
Astăzi, 27 iulie, ora 21.00
Film artistic
Întîmplări în Beverly Hills
cu: Steve Martin, Victoria Tennant;
regia: Mick Jackson.
Producție SUA - Italia.

FIRMA NEST
vinde
en gros și en detail
♦ mobilier din PVC pentru grădină (import Grecia);
♦ umbrele multicolore
♦ scaune pentru copii (import Italia);
en gros
♦ Băuturi alcoolice, cafea, ness și alte produse alimentare;
♦ planetare GLENTZER.
Prețuri negociabile
♦ șervețele import (100 buc./pachet) 655 lei/pachet
DEPOZIT
str. C.A. Rosetti nr. 1 (Podu de Fier), lîngă Agenția Loto-Prono.
Program:
luni-vineri 9^00-18^00
sîmbătă-duminică 10^00-13^00
NORD-EST GROUP S.R.L.

CAFEAUA DE DIMINEAȚĂ

Avatarurile caselor rămase de izbeliște: astăzi, sediul revistei "Viața românească"

Aurel LEON

E greu să-și dea cineva seama exact cîte lucruri de preț ar lipsi acum din tezaurul spiritual al țării noastre, dacă n-ar fi existat «Viața românească» și Ibrăileanu. Pe lîngă contribuția lui directă la fiecare număr - în douăzeci de ani, cît a fost animatorul acestei mari reviste, fără ca entuziasmul lui să fi slăbit o clipă pînă la sfîrșit - Ibrăileanu a provocat zămislirea unui mare număr de creații literare frumoase, abătînd de la alte ocupații spre literatură oameni cari fără prezența și îndemnul lui n-ar fi scris deloc sau ar fi produs cu mult mai puțin; a stimulat recolta cea mai bogată de articole și studii apărute în vreo publicație românească, dînd prilej să germineze în mintea altora idei și să se formuleze în scris, spre a rămînea consemnate în paginile revistei ca-ntr-o vastă expoziție a culturii noastre de la începuturile acestui veac; a ajutat la promovarea celei mai generoase doctrine sociale de pe atunci, a stîrnit discuții și a susținut polemici de mare interes pentru limpezirea atîtor probleme la ordinea zilei; într-un cuvînt, suflînd pururi în foc ca să aprindă flacără din cea mai mică scînteie, a creat indirect cultură, viață spirituală intensă și aproape întreaga literatură bună a epocii sale."

Cel care vorbește e G. Topîrceanu, în 1936, după dispariția lui G. Ibrăileanu, sufletul "Vieții românești". Și avea dreptate.

În cuvîntul "Către cetitori" din primul număr al "Vieții românești" (martie 1906) se spune:

"Un popor nu-și poate justifica dreptul la existență distinctă în sînul popoarelor civilizate decît dacă poate contribui cu ceva la cultura universală, dîndu-i nota specifică a geniului său".

Nu e de mirare deci înrîurirea pe care "Viața românească" a avut-o în cultura noastră. După primul război mondial, "viețiștii", sătui să tot umble cu chirie, își clădiră sediul din str. V. Alecsandri nr. 6, pentru tipografie și redacție. Începînd din 1924 sediul revistei și al editurii a fost în V. Alecsandri nr.6. Clădirea aceasta e în adevăr construită cu bani cîștigați din literatură, fără stipendii de la stat, fără sponsorizări. Apoi, prin această casă, cum atestă și placa de la intrare, a trecut toată crema literaturii române din epocă. Ar fi destul să pomenim, mai întîi, numele lui Ibrăileanu, cel care și-a contopit viața cu revista. Ar fi destul să-l pomenim pe Mihail Sadoveanu, cel evocat de Ionel Teodoreanu în "Masa umbrelor":

"A trecut o umbră compactă prin dreptul ferestrei, s-a deschis ușa din față, au răsunat pași grei prin antret, au scîrțîit podelele ca la mutat, cînd trec dulapurile, și a apărut în prag, umplîndu-l, un trup strașnic și cu fața rotundă, spînă și rumenă. Și-a scos pălăria de pîslă și «ne-a poftit la toți bună ziua»...

Apoi s-a așezat pe un scaun, și-a potrivit glasul și a început să tacă. A tăcut mult și bine, cum tac de cînd lumea dealurile și ogoarele, fără să le întrebe nimeni de ce tac.

- Ce mai faci, Sadoveanu?, l-a întrebat profesorul Ibrăileanu.

A pregetat puțin. Apoi a grăit convins, cădelnițînd din cap:

- Bine.

- Coane Mihai, ce se mai aude pe-acasă?, l-a iscodit Topîrceanu, privindu-l ascuțit, numai c-un ochi.

Iar pauză meditativă. Și-apoi din nou, solemn:

- Bine.

- Da' via cum îți merge, coane Mihai?, a încercat și Demostene.

- Bine.

Palatul "Viața românească" de pe strada V. Alecsandri

Stătea acolo «marele Sadoveanu», între oameni sclipitor de vii, cu buzele cetluite, cu mîinile ancorate pe genunchi, cu fața rotundă și placidă ca o lună rotundă - tăcut, pasiv, indiferent, zăvorît în el.

- Frumoasă zi, coane Mihai - a mai exclamat nu știu cine.

- ... Da - a consimțit să răspundă, după un răstimp, din vîrful buzelor, cum ai scutura un scrum netrebnic...

- Sadoveanu, ne-ai adus ceva?

Fără să răspundă, Sadoveanu și-a tras scaunul mai lîngă fereastră, a scos niște fițuici dintr-un fund de buzunar cu chei, și-a potrivit distanța dintre ochi și mîna cu manuscrisul, și-a sunat glasul, într-o mîrîială adîncă de urs care adulmecă zmeura și s-a pornit la spus.

Și, dintr-o dată, s-a umplut odaia fumului de miros de frunză nouă. Cînta cucul în transparențele luminii, înverzeau pădurile sclipind de glasuri, umblau căprioarele cu parfum de toporași în vara umedă, sunau apele fraged, păleau lin tălăngile - și toate erau cu rouă, cu mirare și cu Dumnezeu în rai de lume nouă."

Aici a locuit Mihai Ralea, într-o cameră sus, cînd a venit de la Paris. Dar cine n-a trecut pe aici? Cîtă glorie a adus această casă și ce i-a hărăzit soarta? După lichidarea societății, imobilul a stat o vreme pustiu. Lichidatoare era o societate metalurgică de pe str. Zugravi, iar președinte al comisiei de lichidare era avocatul Osvald Racoviță, iar executor era Constantin Moruzan, prietenul meu de la Conservator. Moruzan avea cheile. Cu ajutorul lui am pătruns în acest templu al literaturii, călcînd cu frică. Parcă îl vedeam pe dl. Ibrăileanu, așa cum îl descriu foștii "viețiști":

"Ibrăileanu își lăsa paltonul sau blana în cuierul bătut în peretele din dreapta ușii, alături de paltoanele celorlalți membri ai redacției. Cu timpul, mărindu-i-se teama de microbi - pe care o avusese după primele suferințe ale unei boli din tinerețe - își lepăda paltonul pe marginea canapelei laterale. Uneori se așeza în fotoliu așa cum venea de pe stradă, cu pălăria mare pe cap, dată ușor pe ceafă, și citea vreo scrisoare importantă sau răsfoia colile trase din numărul de sub tipar, care stăteau în permanență în stînga sugătoarei verzi de dinainte-i și pe care le mai controla o dată, tăindu-le cu grijă, păturindu-le, învăluindu-le într-o tandrețe paternă. Dacă îl contraria ceva, își trăgea pălăria pe frunte. Uneori, gata de plecare, se mai așeza în fotoliu sau pe canapea, continuînd convorbirea cu «amicii» - cum îi numea ironic, făcînd aluzie la «amicii» din opera lui Caragiale.

Purta de obicei haină neagră, cravată de aceeași culoare, înnodată gata, prinsă cu o panglică în jurul gulerului tare printr-o cataramă care se încheia la spate. Lua în mînă manuscrisul și-l ducea aproape de ochi, își încrunta sprîncenele, și pupilele lui întunecate începeau să se lumineze urmărind rînd după rînd. Cînd îl încînta conținutul unui manuscris, izbucnea în efuziuni entuziaste, dar numai cînd autorul nu era de față. Din delicatețe, de teamă să nu întreacă măsura, poate și din timiditate sau pentru a nu fi învinovățit de exces de politețe sau de fățărnicie - nu știu de ce - Ibrăileanu nu-și exprima niciodată, de pildă față de Sadoveanu sau de Galaction, admirația pe care le-o arăta în lipsă. Se avînta în discuții cu pasiune și, cînd era contrazis, își trecea furios mîna prin părul care îi rămînea ciufulit, iar ochii îi scăpărau de vioiciune.

- Nu știu ce trebuie să admir mai mult la Ibrăileanu - a spus odată Sadoveanu la redacție, în lipsa acestuia - inteligența, cultura sau spiritul lui? Mi se pare că inteligența."

În decursul anilor, aici a fost chestura de poliție, fel de fel de autorități dubioase, pînă a redevenit Intreprinderea poligrafică. Acum adăpostește o unitate de industrie mică. Îndurerată că nu s-a găsit ceva mai potrivit pe profilul ei spre a-i fi cinstit trecutul într-un oraș al culturii, pare a repeta spusele lui Nicoară, eroul drag lui Sadoveanu: "Făcutu-mi-am datoria ce aveam a face, acum pot și să dispar. Știu că din făcuta mea va crește răscumpărarea cum crește grîul din bobul îngropat". ■

P.S. Un regret: cum de nu s-a putut ca acest prestigios sediu să fie atribuit unei redacții?!

Din scrisorile, telefoanele și audiențele zilei

■ Pe o stradă din Iași, casa distrusă iar terenul dat unui funcționar de la Primărie, cu titlu de proprietate

D-nii Ticu Silion, Valeriu Onofrei, d-nele Sofia Barbu și Amalia Radu, Iași. În str. Rece nr. 4 a existat un imobil și o suprafață de teren proprietate a unei familii Akerman. Cu ani în urmă, funcționari de la Primăria municipiului Iași au pus stăpînire pe teren, au demolat imobilul, au înfundat beciul de sub clădire apoi l-au desfundat, au făcut săpături și au împrospătat pămîntul cu altul fertil, au turnat planșeu peste beci iar deasupra au amenajat un punct gospodăresc. La circa un an de la apariția Legii 18/1991, unul din ocupanții terenului, dl. Dan Plătică, și-a "adjudecat" proprietatea imobilului și a terenului în exclusivitate, eliminîndu-și tovarășii vremelnici. Proprietar cu acte - titlul de proprietate nr. 181494 - a devenit Neculai Plătică, tatăl funcționarului de la Primărie, cu domiciliul în Bulevardul Independenței nr. 27, bl. C1-5. Chiar dacă în evidențele fiscale elementele de proprietate aparțin altcuiva, Primăria a reușit să reconstituie o proprietate cum numai la Iași se întîlnește: peste a altei familii. La Primărie există cererea nr. 50929/1993 care semnalează neregula. Primarul a trimis-o Parchetului local, iar instituția a repartizat-o, se pare, domnului procuror Marian, care n-a mai finalizat-o. Între timp, imobilul din str. Rece nr. 4 și-a mai adăugat cîteva magazii, are un gard din scîndură, s-a branșat la conducta de gaz metan, iar cei 325 mp ai proprietății Akerman au devenit 500-700 mp proprietate efectivă a familiei Plătică. În plin centrul orașului.

■ Nici împroprietărire și nici privatizare reale

Dl. Marian Ciornei, Iași. Se poate spune că democrația adevărată a fost în România doar pînă la 20 martie 1990. Atunci comuniștii s-au instalat la putere cu avizul populației. Democrația originală a început să fie pusă în practică iar rezultatele ei se văd. Pentru a amăgi oamenii, comuniștii au început cu mare tamtam o așa-zisă reformă, reformă pe care țara o aștepta. A fost începută împroprietărirea țăranilor, pe față toți sînt de acord cu ea, dar după patru ani s-au dat doar 20% din titlurile de proprietate. Și este normal: dacă țăranii ar avea pămînt, lucrurile s-ar pune pe roate, ar fi alimente și îndestulare... dar atunci cum ar mai trăi speculanții?! A fost începută privatizarea întreprinderilor, toți sînt de acord cu ea, dar pînă acum au fost privatizate doar 10% din mijloacele fixe. Și este normal, dacă întreprinderile private ar fi majoritare, lucrurile s-ar pune pe roate, dar atunci cine i-ar mai plăti pe activiști și "munca lor de partid"? De aceea este clar că atît timp cît vor conduce comuniștii, nu va fi nici împroprietărire și nici privatizare reale. Populația va plăti "costurile tranziției", iar nomenclatura va huzuri în continuare. Am învățat la istorie că Țara Românească a cunoscut de-a lungul istoriei multe acțiuni de jaf și cotropire din partea vecinilor. Pentru a putea să jefuiască, aceștia trebuiau mai întîi să cotropească. Ei încă nu au aveau cunoștință de ideologia comunistă. Pentru a jefui un popor nu este obligatoriu să-l cotropești, este de-ajuns să-l induci în eroare. Comuniștii și K.G.B.-ul - Securitatea - știu cel mai bine acest lucru.

■ Mut telefonul meu, dar și telefoanele vecinilor mei

D-na Cristina Ana Mariciuc, str. Vasile Lupu nr. 132, bl. D1, sc. B, et. 2, ap. 3, Iași. Din 20 iunie 1994, telefonul meu - 173901 - nu mai funcționează. Am sperat că este ceva trecător, am anunțat la 921 - Deranjamente, am obținut în luna iunie numărul 1437 și în iulie numărul 225 de la acest serviciu împreună cu "încurajatorul" îndemn de a avea răbdare. La Serviciul Relații cu publicul am lăsat reclamația nr. 143/4 iulie a.c. Zadarnic! Nici o rezolvare și la Serviciul tehnic, Biroul Rețele, din str. Cuza Vodă. De la o funcționară care m-a privit plină de milă am înțeles că dacă aș putea convinge pe un oarecare domn Matei să trimită o brigadă de lucru, telefonul meu s-ar însănătoși. Așa, cine știe cît va mai fi telefonul meu mut? Mă mîngîi - privind la răul vecinilor mei: nici lor nu le funcționează telefoanele! Am verificat, unele din ele au căpătat glas. Al dumneavoastră?

■ Apă potabilă dusă pe calea sîmbetei

D-na Ghizela Teca, str. Amurgului nr. 3, bl. O4, Iași. În ziar s-a anunțat că din cauza secetei prelungite se introduc restricții la folosirea apei. De joi, 21 iulie, în str. Amurgului există o conductă spartă prin care se pierd zeci de metri cubi de apă potabilă. Am dat telefon în fiecare zi la R.A.J.A.C. și ni se răspunde că figurăm pe lista priorităților la Deranjamente, dar nu au oameni de intervenție. Decît să plătim "apa dusă pe calea sîmbetei", nu-i mai bine să plătim oamenii care ar lucra la stoparea risipei, în loc să stea în șomaj?

■ Imnul de stat se cîntă fără text, murmurat

Dl. Ion Obadă, Iași. Se știe, dl. Ion Iliescu și dl. Mircea Snegur se înțelegeau de minune. Amîndoi au evitat să demaște pactul Molotov-Ribbentrop - atacat chiar de Rusia într-o perioadă al cărei moment n-a fost folosit de cei doi frați. A fost cucerit momentul acceptării, ca imn al ambelor state, al aceluiași text: "Deșteaptă-te române". Dl. Snegur însă a ajutat să se renunțe la dînsul. Dată fiind conjunctura politică și economică, dl. Ion Iliescu n-a dat tonul renunțării la melodie ci doar la textul ardeleanului Andrei Mureșan: se cîntă fără cuvinte, pentru că folosindu-le expres - "Priviți, măreațe umbre, Mihai, Ștefan, Corvine" - ultimul cuvînt i s-ar opri cuiva, cine știe, în gît, și-ar da în răgușeală veșnică. Să dea Domnul, pentru că răgușeala stimulează și activează memoria! spun unii.

■ Drepturi ale soțiilor veteranilor de război

Dl. colonel (r) Constantin Bucos, președintele filialei Iași a A.N.V.R. În baza Legii 44/1994 publicată în "Monitorul Oficial" nr. 172 din 7.07.1994, soția veteranului de război care a primit drepturile de veteran și a decedat în perioada 1991-1994, precum și soțiile ale căror soți au fost pe front dar au decedat în perioada 1945-1991 sînt soții de veteran de război. Soția supraviețuitoare care nu s-a căsătorit beneficiază de: jumătate din indemnizația de veteran și renta lunară (pentru cei decorați), jumătate din numărul de călătorii gratuite pe care le-a avut (le-ar fi avut) soțul decedat, de scutire de impozit pe salariu, terenuri intravilan, pe clădiri, abonament la telefon, radio și T.V. Pentru văduvele veteranilor de război sînt necesare următoarele documente care vor fi depuse la filiala A.N.V.R. Iași din str. Lascăr Catargi nr. 7, după 1 august a.c.: cîte două copii xeroxate după certificatele de naștere și de deces ale soțului, livretul militar sau adeverința de la U.M. 02405 Pitești în care se menționează participarea la război, două cupoane de pensie, declarație certificată de Notariat că nu s-a mai căsătorit, mapă dosar cu șină, taxa pentru întocmirea dosaru

■ Sucursala B.C. "Ion Țiriac" S.A. - într-un nou sediu

D-na Varvara Bizim, inspector la Sucursala Iași a Băncii Comerciale "Ion Țiriac", ne informează că, începînd cu data de 1 august a.c., unitatea va funcționa într-un nou sediu, situat la parterul blocului B1 din str. Ștefan cel Mare și Sfînt nr. 10, Iași. Aici funcționarii băncii vor sta la dispoziția persoanelor fizice și juridice cu întreaga gamă a serviciilor bancare.

■ Dacă nu reușesc primarul și polițistul, poate reușește preotul satului

Dl. Mihai Costin din satul Horpaz, comuna Miroslava, Iași, are adeverință de proprietate pentru 5.000 mp teren peste drum de casa în care locuiește, dar nu are drum de acces. Vărul său, Neculai Gugulică, și-a făcut gard la proprietate și i-a îngustat intrarea pînă a gîtuit-o. Nu se poate înțelege cu el, a sărit cu toporul la bătaie. A reclamat la Prefectură, dar a fost trimis, cum e normal, la Primăria locală. Primarul, dl. Nichifor Bîrliga, a promis că se va deplasa să rezolve conflictul, dar n-a găsit timp pentru aceasta. S-a înscris cu reclamație și la Poliția județului Iași, dar nici dl. șef de post Pitoroagă n-a putut merge la fața locului. Poate rezolvă cazul preotul satului, care îl are, într-un fel, în subordine și pe dl. Gugulică - omul purtător de topor. **(Ion N. OPREA)**

Cetatea scufundată

Dacă te plîngi, ești ascultat

Liviu ANTONESEI

Mă plîngeam în articolul trecut că sînt nevoit să polemizez cu persoane care nu există, dat fiind că nu au bunul obicei să-mi semneze "lăcrămațiile". Iată, Dumnezeu e mare și, acum, pot să polemizez cu o persoană ce-și semnează intervenția - este vorba de dl. Dan Trepcea, deputat de Iași (?!), căruia i se ia un interviu în numărul de luni al **Monitorului.** După ce explică scopul sosirii d-sale la Iași - nu contactul cu alegătorii, cum ne-am fi așteptat, ci diverse chestiuni organizatorice ale partidului pe care-l reprezintă - dl. Trepcea simte nevoia să se pronunțe asupra altor partide din opoziție și, mai cu seamă, asupra **Alianței Civice Liberale** realizată între **PAC** și **PNL.** Trecînd peste faptul că interviul pare realizat cu destul timp înainte de respectiva acțiune politică (aici poate fi vinovat ziarul sau autorul interviului), rămîne gravitatea afirmațiilor făcute despre o formațiune politică aliată. La întrebarea reporterului ("Ce spuneți despre posibila alianță dintre **PNL-Quintus, PAC** și **PNL-CD**?"), dl. Trepcea răspunde fără să clipească: "Ea denotă slăbiciunea componentelor acestei alianțe precum și a alianței însăși, pentru că PAC recunoaște astfel că pierde teren în interiorul **Convenției Democratice,** cît și în afara sa, fiind incapabilă (?!) de progrese organizatorice în teritoriu. Pe de altă parte, din punctul de vedere al doctrinei, **PAC** a devenit, în ciuda unor declarații super-liberale ale d-lui Manolescu, un partid non-liberal, văduvit cum este de gruparea civic-liberală, care a fost îndepărtată de către dl. Manolescu însuși". Mă opresc aici, dat fiind că mă interesează numai afirmațiile mincinoase legate de **PAC.** E dreptul **PNL** și al **PNL-CD** să răspundă la minciunile ce le privesc. Deci:

1. **PAC** nu mi se pare "incapabilă" (sic!) de progrese organizatorice în teritoriu, dat fiind că, în județul Iași, de pildă, și-a ridicat numărul de filiale de la 6 (în februarie a.c.) la 30 (în iulie a.c.), acțiunea de construcție în teritoriu continuînd și pe durata verii. Din martie pînă acum, eu am vizitat peste 20 (douăzeci) de comune din județ și nu am întîlnit nici măcar o singură filială a partidului d-sale. Chiar, sînt foarte curios: cîți membri are partidul d-lui Trepcea în județul Iași și cîte filiale? După aceea, mai vorbim despre incapacitatea organizatorică. În treacăt fie spus, peste tot unde am fost am întîlnit - din partea opoziției - doar filiale **PNL, PNȚ-CD** și **PD(FSN).**

2. După o **logică politică** personală, care nu e nici logică, nici politică, dl. Trepcea trage o concluzie pentru care l-ar putea invidia toți politologii - **PAC** nu e un partid liberal, pentru că ar fi fost "văduvit de gruparea civic-liberală, îndepărtată de dl. Manolescu însuși"!!! Mai întîi, dl. Manolescu n-a îndepărtat pe nimeni. Cei șase deputați care au trecut la **PL '93** au făcut-o pentru că așa au dorit ei. La fel, cei vreo 20 (douăzeci) de membri **PAC** din întreaga țară. Culmea e că ei au făcut acest gest pentru că ar fi fost pentru "reunificarea liberală" care, pentru **PL '93,** acum, nu este "de actualitate". În altă ordine de idei, **PAC** este un partid liberal, mai precis neo-liberal, nu pentru că așa ar fi dorit cei șase deputați, nici pentru că o spune dl. Manolescu, ci pentru că așa a decis **Congresul** din aprilie 1993 de la Timișoara și pentru că, prin urmare, așa scrie în toate documentele sale programatice: **Statut, Program, Declarație de principii** etc. Tot în spirit liberal sînt redactate **Programul de privatizare** și **Programul economic general** ale partidului, discutate, de altfel, în **Convenția Democratică.** Pînă în momentul de față, nici un alt partid din **CDR** n-a prezentat programe comparabile - nici pentru privatizare, în special, nici pentru reforma economică, în general.

3. **PAC** nu recunoaște că ar pierde teren în interiorul **Convenției Democratice,** pentru că nu e cazul. De altfel, cum scrie în **Protocolul Alianței Civic Liberale,** aceasta nu este făcută împotriva **Convenției,** ci pentru întărirea opoziției, inclusiv din punct de vedere doctrinar. De altfel, **PAC** nu pierde teren nici în afara **Convenției,** după cum arată ultimele sondaje de opinie, care-l creditează cu de două ori și jumătate mai multe opțiuni decît are partidul d-lui Trepcea!

4. Proasta prestație "politologică" a d-lui Trepcea mă convinge o dată mai mult că, la Iași, **Convenția** a greșit enorm acceptînd candidați din afara județului. Mă voi strădui ca, în viitor, acest lucru să nu se mai întîmple. Orașul și județul nostru nu sînt comparabile cu Botoșanii sau Vasluiul ca să acceptăm pe oricine trimite "Centrul".

În rest, îl aștept pe dl. Trepcea pentru noi polemici. Sper ca intervențiile d-sale să se mai amelioreze! E rău să polemizezi cu anonimi. Nu e prea bine nici cu polemiștii ce au o pregătire politică/politologică atît de precară! ■

ULTIMUL VAGON POȘTAL

Faceți-mi dreptate odată, domnilor polițiști!

Mă numesc Smolinschi Ioan, cu domiciliul în Iași, str. Decebal nr. 32, bl. B/7, sc. B, et. 1, ap. 2, prin prezentul aduc la cunoștința redacției ziarului "Monitorul" și opiniei publice următoarele:

La data de 31 decembrie 1993 mi s-a furat din fața blocului un autoturism marca "Trabant" cu nr. de înmatriculare 2-IS-5136. Acest lucru a fost adus imediat la cunoștința Poliției județului Iași, unde am depus și o reclamație în acest sens. După o zi sau două am fost chemat la Poliție și am fost întrebat dacă bănuiesc pe cineva și alte probleme la care am răspuns negativ. După alte cîteva zile am anunțat Poliția județului Iași că bănuiesc pe un cetățean din comuna Aroneanu, pe nume Monac Neculai, care are și el un autoturism identic ca al meu, însă în stare foarte proastă. Pe baza informației date, lucrătorii postului de Poliție Aroneanu, după multe investigații, au reușit să descopere la numitul Monac Neculai un autoturism Trabant îngropat în pămînt; acest lucru s-a petrecut la data de 13 mai 1994 (zi cu ghinion). Am fost chemat la postul de Poliție Aroneanu pentru identificarea autoturismului. Mi s-au arătat în magazia postului de Poliție piese componente provenite de la Trabant. D-nii cpt. Ciubotaru și plt. maj. Ababei de la Poliția criminalistică a județului Iași m-au solicitat să dau o declarație din care să rezulte că sînt de acord cu preluarea pieselor componente găsite la numitul Monac Neculai. Datorită șocului produs de găsirea autoturismului am acceptat să dau declarația solicitată, însă fără a ridica piesele găsite. A doua zi m-am prezentat la d-nul cpt. Ciubotaru și plt. maj. Ababei și i-am informat că nu sînt de acord cu ridicarea pieselor găsite deoarece nu provin de la autoturismul meu și că nu am unde să le depozitez deoarece locuiesc la bloc. Am fost sfătuit să caut un loc la cineva la țară și să mă ocup de reconstituirea Trabantului, deoarece făptașul este handicapat și este bolnav pe moarte și tot nu pot să-i fac nimic. Am mai solicitat restituirea dovezii, cerere la care mi s-a replicat că dovada respectivă face parte din dosarul de cercetare și că ei au dovada restituirii autoturismului; în final mi-au spus să mai vin pe la Poliție fiindcă ei se vor mai gîndi.

După circa 2-3 zile, am fost vizitat la domiciliu de către o familie (după cîte sînt informat persoana este viceprimar din comuna Aroneanu) care îmi propune să-mi aducă un autoturism identic cu al meu, solicitîndu-mi în schimb să-mi retrag reclamația de la Poliție, aceasta deoarece fiul ei este autorul faptic al furtului autoturismului. Propunere pe care am acceptat-o, cu condiția de a mi se aduce un autoturism Trabant în perfectă stare de funcționare, în condiții foarte bune de întreținere și la cel mult 45.000 km parcurși, cît avea autoturismul meu. Despre acest lucru l-am informat pe dl. cpt. Ciubotaru și pe pl. maj. Ababei, care m-au sfătuit să mai aștept. Și de-această dată am solicitat restituirea dovezii date, lucru la care mi s-a replicat că ar fi mai bine să iau piesele de la postul de Poliție Aroneanu și să reconstituie ei autoturismul și că dovada nu se poate restitui, fiind piesă din dosar. Am spus că mie mi s-a furat un autoturism aproape nou și în stare de funcționare și nu piese disparate și incomplete și care nu sînt de la autoturismul meu. Unele piese din autoturismul meu sînt montate la autoturismul lui Monac Neculai, autorul moral și material al furtului. În final am fost sfătuit să mai aștept. După încă circa 10 zile, i-am informat din nou pe dl. cpt. Ciubotaru și pe pl. maj. Ababei că nu am mai fost contactat de d-na viceprimar și nici de alte persoane pentru a-mi recupera prejudiciul. Mai mult, i-am informat că Monac Neculai nu este bolnav așa cum mi s-a spus, că este sănătos, lucru confirmat de faptul că l-am văzut de mai multe ori cu autoturismul prin oraș. Dl. cpt. Ciubotaru mi-a mai spus că dosarul a fost dat la serviciul Cercetări penale unde, în două-trei zile, voi fi chemat să mi se restituie și dovada dată.

Cum pînă la data de 25 iunie nu am fost chemat de nimeni la acel serviciu, la data de 27 iunie am mers în audiență la comandantul Poliției județului Iași. Am fost primit de către dl. col. Hitruc, căruia i-am relatat doleanțele mele și la care am lăsat și un memoriu, solicitînd urgentarea cercetărilor și trimiterea în instanță a cauzei precum și restituirea dovezii date. Dl. colonel mi-a spus că se cunoaște cazul și să nu am nici o grijă că dosarul este în curs de cercetare și că voi fi chemat. De la data de 27 iunie și pînă în prezent au trecut destule zile, perioadă în care nu am fost chemat și nici dosarul nu a fost înaintat spre judecată, iar hoții se plimbă nestingheriți, atît în comună cît și în oraș, fără să se ia nici o măsură împotriva lor.

Mă întreb dacă de la data comiterii furtului (31.XII.1993) și pînă la descoperirea făptașilor (13 mai 1994) au trecut circa 5 luni, perioadă de timp în care s-a depus foarte multă muncă pentru descoperirea făptașilor, oare cîte luni trebuie să treacă pentru ca să se definitiveze un dosar în care lucrurile sînt foarte clare. Oare sub această tărăgănare nu cumva se ascund și alte interese? Oare nu cumva și aici și-a făcut loc corupția?

Mă adresez dumneavoastră cu speranța că pe baza autorității de care se bucură ziarul "Monitorul" se va reuși ca cei abilitați să-și facă datoria, iar cei vinovați să-și primească pedeapsa cuvenită.

Cu stimă,
I. SMOLINSCHI

Nota redacției: Avînd în vedere că Poliția este plătită din banii contribuabililor, deci și din cei ai domnului Smolinschi care, din motive obscure, este purtat pe drumuri de mai bine de trei luni, rugăm biroul de presă să ne informeze cît mai repede asupra stadiului în care se află dosarul de cercetare în cazul Smolinschi. În cazul în care nu ni se răspunde favorabil, MONITORUL își rezervă dreptul de a porni investigații proprii pentru a lămuri "misterele" acestui caz.

Circul de provincie

PSIHOPATUL

Aparent, Psihopatul este o persoană normală. Cu greu îl depistezi în torentul de oameni de pe stradă, prin localuri publice. Psihopatul se crede inteligent, dacă nu chiar un super-inteligent. Psihopatul își are propria sa conduită, propriul său sistem de valori. O latură edificatoare a caracterului său o constituie interpretarea deformată a realității. Închipuirile psihopatului ating cote nebănuite, depășesc orice limite. Mai grav este faptul că încearcă în permanență să le implanteze în realitate, să le impună celor din jur.Psihopatul are obsesii stranii. Ferească Dumnezeu de fixațiile unui psihopat. Cînd își pune ceva în cap, nu se lasă pînă ce nu reușește să realizeze ceea ce și-a propus. Atunci este capabil de cele mai bizare gesturi, de la pupatul picioarelor pînă la a te ridica în slăvi, peste tot spune cît de bun ești, se roagă pentru sănătatea și fericirea ta, să-ți reușească afacerile. Cu greu scapi de el. Cînd îl refuzi, e dezastru. Se plînge în stînga și-n dreapta, tuturor celor care îi fac favorul să-l asculte, folosește cele mai obscene cuvinte, inventează tot felul de întîmplări care mai de care mai edificatoare. Psihopatul are o ură viscerală împotriva celor care au reușit în viață. Nu are prieteni în adevăratul sens al cuvîntului. Toți îl vorbesc de bine dar nu-i doresc prietenia.Dacă are o diplomă de carton, psihopatul o pune într-o ramă aurită, o agață în perete, după care se trîntește într-un fotoliu și moare de extaz. După părerea lui, tot ce este fără diplomă este automat nonvaloare. Psihopatul se simte ca peștele în apă numai în mediile în care se bîrfește mult. Este avid după noutăți picante care, în închipuirea lui, capătă dimensiuni cosmice. Se crede un justițiar, un mușchetar călare pe un armăsar, în realitate e o biată ființă călare pe o mîrțoagă. Se agață cu disperare de orice îl ajută să-și depășească desele crize de personalitate.Dacă-ți află numărul de telefon, ai terminat-o cu liniștea. Asaltul e diabolic, se plînge, se vaită, amenință cu sinuciderea, blestemă puterile Cerului - care-i sînt împotrivă, au ceva cu el, nevinovatul, inocentul.Un asemenea psihopat își plimbă răutățile prin orașul nostru s-ar putea numi F. Florin. Dar oare e singurul?

Aurel ANDREI

MOLDOMOBILA•MOLDOMOBILA•MOLDOMOBILA
ROMÂNIA, 6600 IAȘI, Str. Bucium nr.34
Tel.: 032/135263;Tx.: 22313-22255; Fax:(40,1)3125266-032/132967

mobilier de înaltă calitate, modern și de artă

World Cup '94

Ecourile nu s-au stins încă

Vrem, nu vrem, Ravelli a fost considerat cel mai bun portar al campionatului

■ Hagi - cel mai spectaculos gol, după agenția spaniolă EFE

■ Într-o retrospectivă a C.M. de Fotbal desfășurat în SUA, agenția spaniolă EFE publică o serie de clasamente și date statistice realizate de specialiști.

■ **Partidele cele mai spectaculoase** ale campionatului au fost:
România - Argentina 9p,
Brazilia - Olanda 8,5p,
Belgia - Germania 8,5p,
Rusia - Camerun 8,5p,
Suedia - România 8,5p,
Camerun - Suedia 8p,
Columbia - România 7,5p,
SUA - Columbia 7,5p.

■ Jocurile pentru care s-ar putea acorda **premiul fair-play**:
Camerun - Suedia 25 p,
Nigeria - Bulgaria 32 p,
SUA - Columbia 38 p,
Italia - Irlanda 44 p,
Olanda - Irlanda 44 p.

■ **Cele mai frumoase goluri** au fost marcate de:
Hagi 9 p (meciul România - Columbia),
Owairan 8,5 p (Arabia Saudită - Belgia),
Klinsmann 8,5 p (Germania - Coreea de Sud).

■ **Jocurile cele mai dure:**
Nigeria - Italia 94 p,
Argentina - Bulgaria 84 p,
Mexic - Bulgaria 82 p,
Spania - Elveția 76 p
Bulgaria - Grecia 75 p.

■ **Cei mai buni jucători ai campionatului:**
Romario (Brazilia); Hagi (România); M. Santos (Brazilia); Lalas (SUA); Baggio (Italia); Maradona (Argentina); Jorginho (Brazilia); Klinsmann (Germania); Ravelli (Suedia).

■ **Formația ideală:**
Ravelli - Jorginho, Benarrivo, M. Santos, Lalas - Hagi, Maradona - R. Baggio, Bergkamp, Romario, Klinsmann. Antrenor: Bora Milutinovic (SUA).

■ Sacchi continuă

Înfrîngerea echipei Italiei de către Brazilia în finala C.M. a provocat o mare decepție printre milioane de "tifosi", dar în cele din urmă aceștia precum și specialiștii s-au consolat ajungînd la concluzia că, după modul cum a evoluat, destul de ezitant, pentru "squadra-azzurra" e bună și medalia de argint. Antrenorul Arrigo Sacchi, cel mai puțin iubit dintre toți directorii tehnici din peninsulă, a reușit totuși, cu sistemul său destul de rigid, să aducă Italiei locul al doilea. Criticat de presă, el a fost în schimb apreciat de Federație, care probabil îi va menține contractul și pentru următorii doi ani în perioada calificărilor la Campionatul European. Sacchi a declarat că dincolo de tehnică și de tactică sînt importante pregătirea psihologică, forța mentală, voința de a învinge și echilibrul psihic. El a recunoscut că la C.M. din SUA, în pofida programului foarte dificil, cu meciuri jucate la ora prînzului, au fost partide de mare spectacol, iar jucătorii s-au comportat eroic, dînd dovadă de o excelentă pregătire în a recupera energia pierdută în timpul jocului pe caniculă. În ceea ce privește ideile sale tactice, Sacchi a declarat că nu mai recurge la sistemul 4-4-2, căutînd să găsească formule care să dea jocului fluiditate. În ceea ce privește jocul vedetei sale Roberto Baggio, el s-a declarat satisfăcut de evoluția acestuia, de felul cum s-a comportat în cele mai grele momente ale jocurilor.

Potrivit unor ziare italiene, Arrigo Sacchi, pentru a se destinde după emoțiile Mondialului, a plecat în Elveția împreună cu familia sa, într-un loc unde va fi ferit de indiscreția reporterilor. La jumătatea lunii august vor fi reluate pregătirile echipei naționale, care în luna septembrie va începe campania pentru calificarea la C.E.

■ Germania: sfîrșit de capitol

Campionatul Mondial încheiat recent în SUA a marcat și sfîrșitul unei epoci pentru echipa Germaniei, care timp de patru decenii a deținut unul din primele locuri în firmamentul mondial, cîștigînd trei titluri mondiale în 1954, 1974 și 1990, două titluri europene în 1972 și 1980 și numeroase cupe continentale. În această perioadă au fost lansați jucători celebri, precum frații Walter, Franz Beckenbauer, Gerd Müller, Karl Heinz Rummenigge și mulți alții. Iată însă că rezervorul de talente a început să se diminueze, aceasta și din motivul foarte important că elevii din școli, tinerii - în general - nu mai joacă fotbal și talentele apar rar. Într-un comentariu consacrat recentei competiții, ziarul "Sueddeutsche Zeitung", sub titlul "Anii grași au trecut", scrie că fotbalul german este acum în criză, fără a se putea spune că eșecul din SUA este din vina antrenorului sau a jucătorilor. Este vorba de o penurie de jucători valoroși, ceea ce l-a determinat pe Berti Vogts să recurgă la vechea gardă, mulți jucători de peste 30 de ani. Desigur, există și cîțiva jucători cu perspective: Ziege, Gaudino, Schull, Merlinger, dar nici unul nu are o valoare excepțională și nu se afirmă în Bundesliga, unde cluburile au început să apeleze tot mai des la jucători de peste hotare, între care și un veteran cum este francezul Jean Pierre Papin. Carența cea mai importantă se manifestă în domeniul ofensiv, unde altă dată Germania avea totdeauna de unde alege. Tinerii atacanți germani nu reușesc să se impună în campionat, fiind depășiți de jucători străini, cum este elvețianul Chapuisat sau suedezul Dahlin. Antrenorul Berti Vogts, care a fost menținut în funcția de director tehnic național, a declarat că întreg sistemul actual de pregătire trebuie să fie revizuit. Berti Vogts va încerca să formeze o nouă echipă cu jucători tineri, în perspectiva participării la preliminariile C.E. al cărui turneu final va avea loc în anul 1996 în Anglia. **(ROMPRES)**

Între coechipierii săi, cu numărul 22, surprinzătorul Alexi Lalas

Totuși, Hagi la Barcelona

Mijlocașul român Gheorghe Hagi (Calcio Brescia), unul dintre cei mai buni fotbaliști ai Turneului final al CM din SUA, a semnat, în cele din urmă, un contract pe 2 ani cu echipa spaniolă FC Barcelona, anunță Agenția EFE, citată de REUTER. După ce, săptămîna trecută, tratativele privind transferul jucătorului român (29 de ani) fuseseră sistate, luni, vice-președintele clubului catalan, Joan Gaspart, a anunțat perfectarea contractului. Salariul anual al mijlocașului român se ridică la suma de 1 milion de dolari, în contract fiind prevăzută și o clauză privind o eventuală prelungire a șederii lui Hagi la Barca pe o perioadă de încă doi ani. Joan Gaspart a declarat că talentatul jucător român a fost achiziționat de clubul barcelonez la insistențele antrenorului olandez Johan Cruyff. "El și-a dorit atît de mult să îl aibă în formație, iar noi l-am adus". Gheorghe Hagi îl va înlocui în echipă pe danezul Michael Laudrup, transferat, după ce a jucat 4 ani la FC Barcelona, la eterna rivală a echipei catalane, Real Madrid. După cum arată REUTER, și alte echipe s-au arătat interesate de transferarea lui Gheorghe Hagi, mai ales după ce se întrevederea eșecul tratativelor cu FC Barcelona, între acestea numărîndu-se Tottenham Hotspus din Anglia și FC Koln din Germania.

FOTBAL MOZAIC

■ Nimic clar cu Lalas

Internaționalul american Alexi Lalas se află încă în negocieri cu mai multe cluburi europene și, pentru moment, rămîne sub contract cu Federația Americană de Fotbal (USSF). USSF, care deține drepturile lui Lalas pînă la 31 octombrie anul acesta, a refuzat semnarea unui contract cu clubul italian Padova. Lalas studiază încă ofertele venite din partea echipelor Coventry City, VfL Bochum și Padova. Clubul italian, nou promovat în Divizia A, anunțase la sfîrșitul săptămînii trecute că obținuse semnătura lui Lalas pentru un sezon pentru suma de 200.000 dolari, cu o opțiune de transfer definitiv în valoare de 1.000.000 de dolari.

■ Kennet Andersson la Caen

Internaționalul suedez Kennet Andersson, golgeterul echipei Suediei la C.M. din SUA, a părăsit luni orașul Eskilstuna cu destinația Caen (Normandia). Andersson, care a evoluat în sezonul trecut tot în Franța, la Olympique Lille, va disputa vineri, 29 iulie, primul meci la noua sa echipă în cadrul primei etape a noii ediții a Campionatului Franței.

■ Jonas Thern - bun de joc

Fotbalistul suedez Jonas Thern (27 de ani), recent transferat de echipa italiană A.S. Roma, a trecut cu bine vizita medicală efectuată la centrul de medicină sportivă Acquacetesa, din Roma. Thern, care a făcut parte din lotul Suediei, medaliată cu bronz la C.M., a fost declarat bun de joc de către specialiștii federali în prezența medicului clubului roman.

■ Darko Pancev revine la Inter

Atacantul macedonean Darko Pancev, după un sezon mai puțin strălucit la VfB Leipzig, unde fusese împrumutat anul trecut, a revenit la Inter Milano. În dezacord cu fostul său antrenor Osvaldo Bagnoli în primul an la Inter, în urmă cu două sezoane, Pancev a manifestat o vie dorință de revanșă. "Acesta va fi anul răscumpărării mele totale, pentru că vreau să dovedesc o dată în plus valoarea mea", a afirmat el.

■ Bilanț negativ pentru străini

Legiunea străină a campionatului de fotbal al Italiei va fi redusă din sezonul următor la jumătate. 28 de jucători vor părăsi peninsula făcînd astfel loc noilor recruți ai echipelor italiene, în număr de 14. Dintre cei care vor pleca, singurul regretat va fi fundașul belgian al formației Parma, Georges Grün, care se va întoarce la Anderlecht. În schimb, alți jucători, cum ar fi francezii Jean Pierre Papin (Milan) și Frank Sauzée (Atalanta), germanii Andreas Möller (Juventus) și Thomas Hässler (Roma) precum și danezul Brian Laudrup (Fiorentina) nu au convins conducătorii echipelor lor să-i păstreze în continuare. **(ROMPRES)**

Schumacher a fost sancționat de FIA

Campionul mondial de Formula 1, germanul Michael Schumacher (Benetton), a fost suspendat două curse de către Federația Internațională de Automobilism, pentru că a ignorat comanda dată de steguletul negru la Marele Premiu al Marii Britanii de pe 10 iulie. În momentul cînd i s-a dat acest semnal, Schumacher ar fi trebuit să se oprească, după ce l-a depășit pe Damon Hill, în tura de încălzire. "El a spus că nu a văzut steguletul din cauza soarelui. Înțeleg că se poate întîmpla această situație, dar atunci echipa ar fi trebuit să-l anunțe prin radio pentru a reveni la locul său în tura următoare", a declarat președintele FIA, Max Mosley. Totuși, pilotul german ar putea concura la MP de la Hockenheim dacă va depune o plîngere la comisia de disciplină a FIA, ceea ce ar ridica automat sancțiunea împotriva lui pînă la analizarea cazului. De asemenea, driverul german a fost descalificat retroactiv de la MP cu pricina, cel de la Silverstone, și a fost penalizat cu 6 puncte în clasamentul general al piloților. În aceeași zi, echipa Benetton a plătit o amendă de 25 000 de dolari. În afară de Schumacher, alți 3 piloți vor apărea în fața comisiei de disciplină a FIA: brazilianul Rubens Barrichello - pentru că a intrat în coliziune cu finlandezul Mika Hakkinen, englezul Damon Hill - pentru că s-a oprit pentru a lua un fanion de la un spectator de pe margine pistei și Hakkinen - pentru că a depășit o altă mașină în timp ce își ocupa locul de start.

Goodwill Games - St. Petersburg 1994

"Mașina verde" învingătoare

Mult așteptata cursă de 100 metri din cadrul "Jocurilor Bunăvoinței" de la St. Petersburg a fost cîștigată de americanul Dennis Mitchell în 10,07 s, urmat de recordmanul mondial Leroy Burrell (10,11 s) și alți doi americani Jon Drummond și (o, tempora!) Carl Lewis. De remarcat că Mitchell, poreclit "mașina verde", și-a cîștigat dreptul de a participa numai după ce campionul mondial Linford Christie și-a anunțat forfaitul.

În proba feminină de 1500 m, veterana rusoaică Ekaterina Podkopaeva (42 de ani) a învins-o pe irlandeza Sonia O'Sullivan, cea care a încercat recent fără succes la Oslo să doboare recordul "milei" deținut de Paula Ivan. Timpul învingătoarei: 4:04,92. În sfîrșit, Gwen Torrence a învins-o și la 200 m pe Irina Privalova realizînd timpul de 22,09 s. Alte rezultate: 3000 m obstacole: M. Davis (SUA) 8:14,30; prăjină: I. Tradnenkov (Rusia) 5,90 m; 10.000 m (f): Tekla Lorupe (Kenya) 31:52,39. **(MEDIAFAX)**

Burrell, Mitchell și Lewis s-au reîntîlnit ca adversari la St. Petersburg

Tenis

Tracy Austin își încheie cariera

Tenismana americană Tracy Austin și-a încheiat definitiv cariera sportivă, la mai puțin de doi ani după cea de a doua revenire în circuitul feminin de tenis. "Acesta este ultimul meu meci. Am revenit pentru că mi-a plăcut, însă de trei luni nu mai am nici o plăcere să joc" - a declarat Tracy (31 de ani) după ce a abandonat în urma unei accidentări în meciul cu elvețiana Manuela Maleeva - Fragniere, în turneul de la Mahwah (New Jersey). În 1979, jucătoarea californiană era la 16 ani cea mai tînără tenismană care cucerea internaționalele SUA învingînd-o pe Chris Evert în finală. Numărul 1 mondial de două ori în 1980, între 7 și 20 aprilie și între 1 iulie și 17 noiembrie, ea a cîștigat din nou US Open în 1981. În 1983, Austin a fost constrînsă să părăsească pentru prima oară circuitul profesionist din cauza unei accidentări. Ea a revenit pentru prima dată în competiție în august 1980, axată mai mult pe proba de dublu, înainte de a deveni victima unui accident de circulație pe 3 august 1989. Acum un an și jumătate, Tracy Austin a revenit pentru a doua oară în circuit. **(ROMPRES)**

Turism sportiv montan

Trofeul Alpin

În perioada 22-24 iulie 1994, în Munții Făgăraș s-a desfășurat concursul de turism sportiv montan Trofeul Alpin, organizat de CTM Alpin Club Sibiu - concurs nominalizat în baza regulamentului de desfășurare a competițiilor și a calendarului competițional pe anul 1994. Concursul a fost dominat de sportivii de la CS Penicilina Iași care au obținut următoarele rezultate.

■ Juniori 15 -19 ani: locul I cu echipa Ciprian Lefter, Ștefan Lefter, Mihăiță Pascal și locul II cu echipa Dan Spînu, Adrian Spînu, Gabriel Filimon.

■ Junioare 15 - 19 ani: locul III cu echipa Nicoleta Ungureanu - Cristina Grămescu.

■ Seniori I 20-35 ani: locul II cu echipa Ionel Rusu, Cătălin Dosoftei, Cătălin Miron.

■ Seniori II peste 36 ani: locul I cu echipa Dumitru Iordachi, Petru Sandu, Emil Filimon, Constantin Costea și locul II cu echipa Ioan Moț, Petrița Crăciun, Dan Lupu.

Rezultatele ne-au fost comunicate de coordonatorul secției de turism sportiv montan a CS Penicilina Iași, dl. Vasile Chirilă.

Centrale telefonice
KAREL și TELESIS
Prețuri competitive!
Service asigurat!
Instalare și garanție 1 an!
Service postgaranție !
Facilități deosebite!

KAREL MS26(2trunchiuri/6interioare) 811.000 lei
KAREL MS38(4trunchiuri/8interioare) 1.149.000 lei
KAREL MS48(4trunchiuri/12interioare) 1.717.000 lei
KAREL MS48(6trunchiuri/18interioare) 2.100.000 lei
KAREL MS48(8trunchiuri/24interioare) 2.689.000 lei
KAREL MS48(10trunchiuri/30interioare)3.073.000 lei
KAREL MS48(12trunchiuri/36interioare)3.663.000 lei

INTERELECTRIC S.A.
IASI 6600 - Str.ELENA DOAMNA Nr.24
Tel.(032)112004,112366 ;Fax(032)112366,112447

MICA PUBLICITATE

RADIO NORD-EST IAȘI
72,44 FM - STEREO

EXCLUSIV JAZZ

ora 21.30

jazz european
jazz american
jazz clasic
jazz contemporan...
totul despre jazz
în 80 de minute.

Realizatori:
Romeo Cozma, Radu Tepordei

ora 22.30

O atmosferă diafană și romantică, asigurată de
MUZICĂ DE CATIFEA

Realizator: SANDI LEONTIEȘ

Tel. 032/142446, 146363;
pentru corespondență: O.P. nr.7, C.P. 1618

Agenția de turism "Alma Lux" Iași
cu sediul în str. C. Negri nr 60
pune la dispoziția dumneavoastră
locuri pe litoral în serii de 7 zile
în stațiunile MAMAIA, OLIMP, NEPTUN,
practicînd cele mai mici prețuri de cazare
Vă așteptăm cu plăcere la sediul agenției
din str. C. Negri nr. 60, tel/fax 146769
Program: 9 - 19, inclusiv duminica

FIMEX
O ALEGERE INSPIRATĂ
Distribuitor autorizat
Computerland
• mașini de scris electronice SMITH CORONA •
SHARP
• mașini de scris electronice seria PA 3000 •
Str. Cuza Vodă nr. 10. Telefon/fax 117307.

La porțile Orientului, un ziar în stil occidental

COTIDIANUL
Poziția 1003 în catalogul presei
Abonamentele se pot contracta
la orice oficiu poștal din țară

SC E.M.I. SRL
Vă oferă: Frigidere și congelatoare
PREȚURI AVANTAJOASE!
Program: zilnic 8.00 - 20.00, simbătă, 8.00 - 16.00
Bulevardul Independenței 19, bloc B 1-5, parter,
telefon/fax: 117530

ROCKERI
În fiecare seară, începînd cu ora 18[00],
audiții muzicale ROCK,
oferite de Radio NORD-EST,
completate de o bere rece
oferită de firma NOS,
în atmosfera plăcută, relaxantă și tinerească din
ȘTRAND
MUZICĂ BUNĂ, PREȚURI MINIME

ȘOFERII!
Cel mai ieftin ulei american original se află acum în Iași!
MEGA OIL
Este recomandat a fi folosit pentru toate tipurile de motoare (benzină, motorină).
20W40; 15W40; SAE40
La prețul de numai 4750 lei/litru, veți găsi aceste tipuri de ulei la următoarele magazine și stații service:
■ AUTO MOTO VELO Păcurari ■
■ SILVANA - Piața Păcurari ■
■ AUTOSERVICE Păcurari ■
■ MONTEGO - Păcurari ■
■ DACIA - B-dul Independenței ■
■ IGMA - lîngă Mănăstirea Golia ■
■ IMPEX CLEDOR - str. Armeană ■
■ FIX (Reprezentanța PREMS) - lîngă Patinoar ■
■ INTERAUTO - Oancea ■
și la stația de benzină MACEDONIA.
Garantat 10.000 km

EXTRACT PENTRU SLĂBIRE RAPIDĂ
Snelli & Natura
Fiecare dintre noi a căpătat de-a lungul timpului, din diferite motive, cîteva kilograme în plus. Puteți scăpa cu ușurință de această povară folosind extractul hidroalcoolic cu plante aromatice pentru slăbit
Snelli & Natura
Extractul a fost pus la punct, după ani de experiențe, de către medici recunoscuți, în laboratoarele italiene. Folosind acest extract, cîte 40 de picături înainte de fiecare masă, veți obține, în 2-3 săptămîni, rezultate spectaculoase, care vă vor uimi și pe d-voastră.
Peste tot în lume, zilnic, milioane de oameni își păstrează silueta folosind cu succes
Snelli & Natura
Fiecare cutie pe care v-o oferim, în afară de cele două sticluțe cu Snelli & Natura, conține și modul de întrebuințare în limba română. Gratuit, în aceeași cutie primiți două rețete Snelli & Natura care vă ajută dacă suferiți de constipație sau de retenție de apă.
În aceeași cutie vă punem, de asemenea, la dispoziție și o fișă de dietă pe care veți putea urmări evoluția greutății d-voastră.
Compania NEST vă oferă această minune a medicinei contemporane la prețul de 70.000 lei.
Telefonați la numărul 117596 și veți primi extractul
Snelli & Natura
la sediul firmei sau acasă, în maximum 48 de ore.

LABORATORUL DE ANALIZE
al Societății PROFAMILIA
efectuează toate analizele de laborator
(hematologie, biochimie, bacteriologie, imunologie),
în condiții ultramoderne cu un personal
de înaltă calificare.
De asemenea,
se lucrează în regim de urgență
teste de diagnostic pentru sarcină,
al cărui rezultat îl primiți în 10 minute.
Calea Chișinăului nr. 11C, sc. D, parter. Telefon 117008.
Program zilnic 7[00]-17[00].

The Times of Romania
Cea mai citită publicație în limba engleză tipărită în România publică anunțurile dumneavoastră pentru cititorii din străinătate și pentru turiștii străini din țară.
Puteți publica în The Times of Romania anunțuri matrimoniale, cereri și oferte de asociere, oferte și cereri de mînă de lucru, oferte turistice, alte anunțuri.
The Times of Romania se distribuie săptămînal în marile hoteluri din țară, în ambasade, în consulate, tuturor companiilor mixte din România și în 18 țări din Europa de Vest și din S.U.A., pe bază de abonament.
Anunțurile dumneavoastră se primesc zilnic, la sediul cotidianului MONITORUL. Traducerea anunțurilor în limba engleză este asigurată de serviciul de specialitate al săptăminalului The Times of Romania.

NORD-EST S.R.L.
caută traducător de limba germană
Relații la secretariatul cotidianului MONITORUL, str. Smîrdan nr.5

RADIO NORD-EST IAȘI
72,44 FM - STEREO
În atenția celor care au depus dosarul pentru ocuparea posturilor de:
♦ realizator programe ♦
♦ reporter ♦
♦ editor ♦
Concursul va avea loc miercuri, 27 iulie, începînd cu ora 9.00, la sediul Radio Nord - Est, bd. Copou nr.3 (clădirea "Consart"), etaj 4.

SIGUR VĂ INTERESEAZĂ
Închideri instalații gaze Ora 12-15 - Str. 1 Decembrie 1918; Dr. Leon; Alecu Russo; CăpitanTonida; Borcea; Filipide; Stoicescu; Aleea Ghica Vodă; Caragiale; Topîrceanu; Vlahuță; Costăchescu; Sărărie 185-197; Stradela Sărărie; Șos. Sărărie; Str. Poligon; Șos. Ștefan cel Mare.
Revizii instalații gaze - Str. Zidari nr. 1, Bl. C1-2, Sc. A; B; C; D. - Cartier Tomești Bl. 1.

CURSUL VALUTAR valabil pentru ziua de 27.07.1994
Cursul de referință stabilit pentru principalele valute în urma licitației de la BNR, valabil pentru astăzi este de:

1690,00 lei/USD
2574,63 lei/GBP
310,55 lei/FRF
1060,89 lei/DEM
Volumul tranzacțiilor încheiate:
8.765.066,35 USD

CURSUL DE SCHIMB AL PRINCIPALELOR VALUTE
VALABIL PENTRU DATA DE 26-07-1994

Casele de schimb valutar	DOLAR			MARCA		
	C	V	CS	C	V	CS
BANCA AGRICOLĂ - Tel. 113133	1675	1692	3%	1000	1010	3%
BRCE - Tel. 145555	1610	1674,40	1%	1012,9	1053,41	1%
BRD - Tel. 142037	1610	1674	1%	1012	1052	1%
BANKCOOP - Tel. 112566	1660	1743	0%	1000	1050	0%
BANCA DACIA FELIX - Tel. 142526	1650	1680	3%	970	990	5%
CREDIT BANK - Tel. 117591	1675	1725	6%	1045	1076	6%
Casa de schimb "EDMOND" tel. 115309	1635	1716	0%	1040	1092	0%
Casa de schimb "HIGECO" tel. 112035	1660	1692	2%	1050	1067	3%

c - cumpărare v - vînzare cs - comision

Societățile cu capital privat, persoanele juridice sau fizice interesate să devină membri ai CNIPMMR pot obține relații suplimentare la sediul filialei Iași, aflat în incinta S.C. COMAT S.A.; persoana de contact: ec. Silvia Spanache, tel. 032/156300, int. 16

VOGATORE MULTIUSO
un echipament ideal
de antrenament la domiciliu

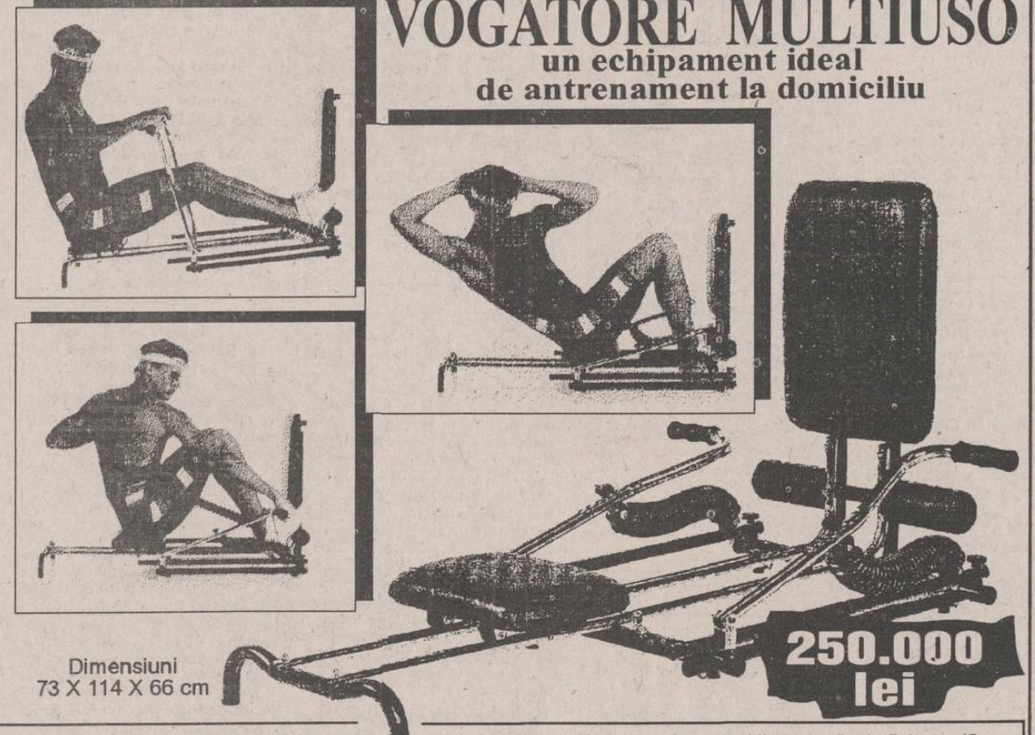

250.000 lei
Dimensiuni
73 X 114 X 66 cm

Echipamentul VOGATORE MULTIUSO permite un număr mare de exerciții care vă ajută la tonifierea corpului și la ameliorarea condiției fizice. Cele patru tipuri de poziționări (orizontal, vertical, orizontal fluture și vertical fluture) asigură un număr mare de mișcări fizice necesar pentru toate grupele musculare.
Acest aparat acționează ușor asupra țesutului muscular, înlăturînd grăsimea și dînd elasticitate și mobilitate articulațiilor.
Odată cu acest echipament vă punem la dispoziție toate instrucțiunile de funcționare, precum și un Catalog cu mișcările pe care le permite VOGATORE MULTIUSO. Catalogul menționează, de asemenea, grupele de mușchi pe care le antrenează fiecare mișcare în parte, ajutîndu-vă să vă alcătuiți exerciții corespunzătoare.
Telefonînd la 117596, veți primi în 24 de ore acasă echipamentul VOGATORE MULTIUSO.

CASE, TERENURI

■ Vînd casă în Vaslui, str. Muncii nr. 76, cu 4 camere, bucătărie faianțată, beci, telefon, sobe teracotă, apă în casă, vie, 265 mp. Preț fix 16.000.000 lei. Tel. 161794, după ora 16,00. (3406)

VÎNZĂRI

Vînd huse auto - preț negociabil și fier de călcat ZASS, nou.
Telefon 164248, după ora 17,00.

■ Vînd var - non stop. Șos. Bucium, Tomești, lîngă Serele Vlădiceni. (3361)

■ S.C. SAZI Popricani S.A. oferă spre vînzare următoarele produse: taurină adultă în viu, cal. I - 1000 lei/kg; cal. a II-a - 950 lei/kg; cal. a III-a - 900 lei/kg; taurină tineret la îngrășat, peste 450 kg, viu - 1650-1800 lei/kg; carne porc în viu - 1550 lei/kg; telemea vaci 2300-2350 lei/kg; smîntînă 2300-2350 lei/kg; grîu sămînță Elită - 500 lei/kg; I1 - 450 lei/kg; orz sămînță I1 - 430 lei/kg; ulei soia comestibil (9000 litri) - 1020 lei/l; făină grîu - 470 lei/kg. Prețurile nu includ T.V.A. Relații la tel. 142375, 147848, int. 14. (3415)

SCHIMBURI

■ Schimb apartament 2 camere cu locuință București. Tel. 172557.

■ Schimb casă cu teren (vad comercial excepțional) contra două apartamente cu 2 camere, zonă centrală. Tel. 110527.

PIERDERI

■ Pierdut facturier seria 548501-548550, aparținînd S.C. BONY-PAN S.R.L. Iași. Îl declar nul. (3423)

DIVERSE

■ Firmă particulară, importatori direcți, oferim și instalăm alarme auto cu telecomandă, radio și închidere centralizată. Prețuri competitive. Căutăm distribuitori în țară. Tel. 01/6311594, 01/3112253.

■ S.C. SAZI Popricani S.A. anunță că începînd cu data de 1 august 1994, zilnic, între orele 8,00-15,00, efectuează plata în natură a acționarilor conform Decretului 115/6 iulie 1994. (3420)

DECESE

■ Soția, copiii, nepoata și restul familiei îndoliate anunță cu nemărginită durere trecerea în neființă a celui ce a fost STAN TRAIAN - 53 ani, cel mai iubit soț, tată și bunic. Înmormîntarea va avea loc joi, 28.07.1994, ora 13,00, la Cimitirul "Eternitatea". Corpul neînsuflețit este depus la capela cimitirului. Nu te vom uita niciodată. (3479)

Familia NELU DOBRE anunță, cu profundă durere, decesul fiului lor SEBI (SEBASTIAN) DOBRE - 19 ani. Înmormîntarea va avea loc astăzi, ora 13,00, la Cimitirul "Sf. Treime". Slujba de pomenire va avea loc la biserica "Sf. Vineri" (Alexandru cel Bun)

■ A plecat dintre noi TRAIAN PARASCHIVA, în vîrstă de 79 ani. O plîng copiii, nepoții și rudele. Înmormîntarea va avea loc joi, 28.07.1994, orele 13,00, la cimitirul din Podu Iloaiei.

■ Familia Brălescu, cu adîncă durere, anunță trecerea în neființă a celui ce a fost un neprețuit tată și bunic, GHEORGHE CONSTANTINIU (JORJ). Dumnezeu să-l odihnească în pace. (3402)

CONDOLEANȚE

■ Colectivele S.C. ELECTRIC GRUP S.A. și Filiala I Iași regretă moartea prematură și fulgerătoare a colegului STAN TRAIAN și transmit întreaga lor compasiune colegei Stan Ileana în aceste momente grele. Sincere condoleanțe familiei! (3424)

■ Colectivul serviciului de zi și serviciului P.S. I transmite sincere condoleanțe colegei lor Lenuța Hurjui pentru pierderea suferită prin decesul soțului. Dumnezeu să-l ierte. (3425)

■ Locatarii bl. N2, sc. A, din Iași, str. Roman Vodă nr. 11, regretă și deplîng decesul neașteptat al colocatarului MARIN DUMITRU, exemplu de bun gospodar și colaborator desăvîrșit, cu înalte calități morale. Un om de omenie. Sincere condoleanțe familiei îndurerate. Dumnezeu să-l ierte.

■ Familia Danale regretă dispariția neașteptată a celui ce a fost OLARU VALERICĂ și transmite familiei îndoliate regrete eterne. (3419)

■ Colectivul Secției Înaltă Tensiune - Filiala Rețele Electrice Iași transmite condoleanțe fam. Earmacov pentru pierderea suferită. (3422)

■ Valentina Belzo și copiii aduc un ultim omagiu celei care a fost un om deosebit, dr. ILEANA ROMANESCU. (3421)

AGENȚIA DE TURISM NET
Casa Modei - mezanin. Telefon 032/117596

Șejur pe Litoralul Mării Egee!
În perioada 9-19 august. ★ 6 zile cazare și masă, pe malul lacului Bafa (Club Natura Oliva), în mijlocul unei plantații de măslini ★ 2 zile cazare la Istambul ★ 2 zile cazare și masă în România ★ transport autocar ★
Preț 365.000 lei
AGENȚIA DE TURISM NET organizează tabere școlare și studențești, de 10 zile, la BORSEC - 67.000 lei;
BUȘTENI - Hotel SILVA; DURĂU - Hotel BRADUL; VATRA DORNEI - Hotel BRADUL-CĂLIMANI
★ cazare vile II ★ masă ★ transport cu autocarul ★

LITORAL - SEZON ESTIVAL 1994
OFERTĂ TURISTICĂ

Serii de 7 zile (6 nopți) (1 PC-10.000 lei)	VENUS Hotel BRINDUȘA	JUPITER Hotel TISMANA	CAP AURORA Hotel ONIX
30 iulie-4 august 5-10 august 11-16 august 17-22 august 23-28 august	58.800 lei	75.000 lei	69.000 lei
29 august-3 septembrie	50.400 lei	63.000 lei	57.000 lei
4-9 septembrie	36.000 lei	43.800 lei	37.800 lei
Complex Hotelier DOBROGEA-MAMAIA (TV și telefon în cameră, pensiuni complete la 10.500 lei/zi)			
5-14 august (10 PAX) 15-24 august (10 PAX)	220.000 lei		
25 august-3 septembrie (10 PAX)	209.500 lei		
4-9 septembrie (6 PAX) 10-15 septembrie (6 PAX)	105.000 lei		
1 PAX = pensiune completă și cazare			

La cerere, agenții noștri se pot deplasa la domiciliul Dvs. pentru eliberarea biletelor.
Vă invităm la sediul Agenției de Turism "NET" să vizionați caseta video cu imagini din hotelurile incluse în oferta noastră!
CU NET CÎȘTIGAȚI O ZI DE PLAJĂ!
Agenția de Turism NET organizează transport autocar, pe traseul IAȘI-CONSTANȚA-MANGALIA și retur, cu opriri în stațiunile de pe Litoral.
Plecări din Iași - ora 4,00. Sosirea pe Litoral - orele 15,00 - 16,00.
Plecări din Mangalia - ora 19,30.
Preț autocar - dus: 7.000 lei/persoană.

SERVICII

Denumirea serviciului	Observații	Telefon adresă
Reparații		
Reparații	frigidere și instalații frig la domiciliu. S.C. 6M	161331
Reparații	mașini cusut și de scris la domiciliu	124693
Reparații	TV color și AN, tragere în bandă. Sonor E. Nova	128356
Reparații	TV alb-negru și color la domiciliu	126927
Reparații	frigidere, instalații frig și bobinaj	122836
Diverse		
Meditez	matematică pt. admitere la facultate, 2000 lei/h.	128563
Traduceri	impecabile în toate limbile de circulație	118191
Execut	jaluzele PVC și aluminiu, elemente de finisaj interior.	177858
Execut	tuns cîini rasele Caniche, Terrier, Schnautzer	115827
Execut	lucrări dactilografie	129204
Servicii medicale		
OPTICA 34	consultații oftalmologice cu medic. Montăm orice fel de ochelari (găsiți lentile sferice, cilindrice și pt. cataractă).	164062
PROFAMILIA	orice analiză de laborator	117008
Servicii video-foto		
Execut	lucrări video și foto	165658
INTER-MARKET SRL Magazinul KODAK	Filmări video și orice servicii foto.	114210
Pompe funebre		
SINDA UNIVERSAL	Servicii înmormîntare, îmbălsămare, sicrie, pomeni, coroane etc.	171233

Toate societățile comerciale (inclusiv persoanele fizice) care doresc să apară în această rubrică sînt așteptate la departamentul de mică publicitate al ziarului.

TELEFOANE UTILE

☎ SALVARE: 961
☎ POMPIERI: 981
☎ POLIȚIE: Inspectoratul Județean 146666, 140720, 146840; Municipiu - 146850; Serviciul Circulație - 140070.
☎ SERVICIUL ROMÂN DE INFORMAȚII - 145093, 146015
☎ A.C.R.: 112345; Service Bucium - 130177
☎ AGENȚIA C.F.R.: 147673
☎ INFORMAȚII GARĂ: 146333
☎ AUTOGARĂ: 146587
☎ TAXICOM: 953, 146593
☎ AGENȚIA TAROM: 115239
☎ INFORMAȚII AEROPORT: 178126
☎ STAȚII PECO: Baș Ceauș - 176865; Aurel Vlaicu - 175812; Bucium - 132891; Crișan - 112182; Păcurari - 164142; Sărărie - 147480
☎ DISPECERATE: R.A. Gaz-Metan - 141737; R.A. Apă-Canal - 142451; Renel - deranjamente - 147070; Termoficare - 141956; R.A. Locuința - 112434; Telefoane - deranjamente - 921; Protecția mediului - 147010.
☎ GARDA FINANCIARĂ: 114065, 112427.
☎ ADMINISTRAȚIA FINANCIARĂ: 143030
☎ CAMERA DE COMEȚ ROMÂNIA - MOLDOVA113120, 112686
☎ NOTARIAT: 147574
☎ TRIBUNAL: 146300
☎ PROCURATURĂ: 146630
☎ CAMERA DE COMERȚ: 117757
☎ CENTRUL MILITAR JUDEȚEAN: 146370
☎ HOTELURI: Moldova - 142225; Traian - 143330; Unirea - 142110; Sport - 137817
☎ POLICLINICA CU PLATĂ: triaj informații - 117244
☎ OFICIUL JUDEȚEAN PENTRU PROTECȚIA CONSUMATORILOR: 145392.

Monitorul expres
monitorul
Str. Smîrdan nr. 5 ■ Tel. 17.25.57 (centrala) ■ Fax 14.45.77
■ REDACTOR ȘEF - Dan Radu
■ REDACTOR ȘEF ADJUNCT - Ovidiu Șimonca
■ SECRETAR GENERAL DE REDACȚIE - Eugen Leonte
ȘEFI DEPARTAMENTE:
■ Eveniment local: Toni Hrițac (int. 14)
■ Eveniment național și internațional: Cristian Racu (int. 19)
■ Economic: Costel Stroescu (int. 24)
■ Cultură: Dorin Popa (int. 19)
■ Sport: Eugen Florescu (int. 17)
■ Redactor de serviciu: Ion N. Oprea (int. 20)
■ Fotoreporter: Constantin Plop
■ Grafică: Lucian Amarii, Daniel Melinte.
■ Publicitate: Cristina Lozneanu (int. 18)
■ Difuzare: Mihai Tudose (int. 15)
■ Contabilitate: Antoneta Filip (int. 13)

NORD-EST PRESS
- agenție de presă -
Str. Smîrdan nr. 5 ■ Tel. 17.25.57 (centrala) ■ Tel/Fax 14.47.76
■ EDITOR: Mona Dîrțu ■ Redactor: Dana Scripcă ■

EDITOR
NORD - EST s.r.l
Str. Smîrdan nr. 5 ■ Tel. 17.25.57 ■ Fax 14.45.77
Director general: ALEXANDRU LĂZESCU
Director editor: FLORIN ZAMFIRESCU
Director de marketing: CEZAR CALUSCHI
Director executiv: GABRIEL RUSU

ABONAMENTELE se pot face la orice Oficiu Poștal din țară. MONITORUL figurează în catalogul Presei interne la poziția 838.
TIPAR OFFSET: MULTIPRINT, Iași str. Sf. Lazăr nr. 49

UNGHIUL DE TRAGERE

Divinitățile se sfîșie între ele

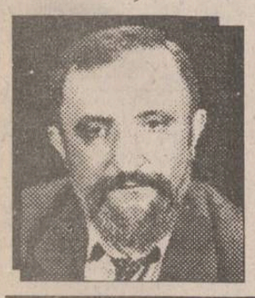

Val CONDURACHE

Un comentator al Agenției France-Presse a provocat un scandal de proporții în opinia publică română, într-un banal comentariu după o partidă de fotbal. Lucrurile sînt prea cunoscute ca să insist asupra lor; citind în întregime comentariul dedicat fotbaliștilor români, pe care gazetarul îi compara cu țiganii în ideea de virtuozitate "muzicală", eu, unul, nu am găsit nici un cuvînt jignitor la adresa poporului nostru. Dacă despre argentinieni s-ar fi spus "sălbaticii din Pampas", aș fi înțeles că este vorba de o echipă dezlănțuită, nestăpînită, imprevizibilă și frumoasă ca o herghelie din preerii.

Am înțeles și de unde vine reacția noastră: exilul țiganilor a dus spre Occident, în ultimii ani, populații masive fără ocupație, îndărătnice, ca peste tot, la tot ce înseamnă civilizație și lipsite de respectul față de lege. Cu pașaport românesc sau doar cu cetățenie română, acești nomazi n-au creat cea mai bună imagine în Occident. Foarte restrînsă sub dictatură, circulația românilor în Vest a fost surclasată încă de pe atunci de tarafuri și formații de dansuri populare, în care țiganii erau de asemenea majoritari. Spiritul de aventură nu i-a mînat doar pe țigani dincolo de fosta cortină de fier: mafiile europene, lumea interlopă au înghițit în anii aceștia tot felul de oameni fără căpătîi, puși pe căpătuială prin orice mijloace. Români fără picătură de sînge țigănesc ne-au făcut aceeași "reclamă". Drojdia comunistă, ținută la rece, a dat în fiert și s-a revărsat peste o lume pînă atunci protejată.

Vehemența cu care am protestat în Parlament și în presă e explicabilă, dar ea trădează un complex, o frustrare și denunță un simptom: comparația cu o populație destul de numeroasă, indisciplinată, refractară la civilizație, dar reprezentată (o știm foarte bine) prin nenumărați virtuozi nu ne poate jigni decît dacă simțim aceeași rezistență la civilizație în noi înșine și dacă, într-adevăr, prin indolența noastră de toate zilele n-am izbutit să ne impunem civilizația în fața unei minorități predispusă la anarhie. Nu vreau să merg atît de departe încît să citesc în reacția noastră un semn de intoleranță, și asta pentru că, spre marea mea surprindere, Franța s-a simțit datoare să se explice, exprimîndu-și regretul pentru stîngăcia unui gazetar purtat de cuvinte. Aș fi curios să știu ce au gîndit reprezentanții romilor în Parlamentul României, atunci cînd deputații și senatorii de toate culorile își exprimau indignarea în cel mai înalt forum al democrației. Mulțimile sînt intolerante și atunci cînd nu mai găsesc nici o punte de înțelegere, comunitățile etnice majoritare (minoritare) pun toate defectele în seama moștenirii genetice și nu mai acuză un individ sau o colectivitate pentru o faptă reprobabilă, ci întreaga comunitate, purtătoarea unei gene nefaste. Pe oamenii politici, postura ar trebui să-i oblige dacă nu la toleranță, cel puțin la ipocrizie. Vrajba etnică nu s-a stins în secolul naționalităților, cum a fost numit veacul trecut, ea va păși peste pragul unui mileniu, nu numai la noi, ci în oricare colț de pe lume. Dacă n-o vom stopa prin instituții democratice, expresia lui Malraux ar putea deveni o prezicere funestă: "Secolul XXI va fi religios sau nu va fi deloc". Dacă va fi religios, va exalta, pînă la fanatism, mulțimile pe care Papa nu le poate aduna sub același steag al credinței, iar intoleranța religioasă este încă și mai profundă decît aceea etnică: ea nu are doar strămoși diferiți, ci și divinități care se pot sfîșia între ele. ■

BOMBA DE CAUCIUC

Ieri am rîs de ne-am prăpădit vreo 24:MINUTE cetind ziarul "național"editat de Conu Anticristi în municipiul Iași, unde am văzut căci Conul și-a dat puternic în peticuț, prin publicarea, sub propria semnătură, a unui delir de zile mari, care dovedește încă o dată cît de lipsit de talent este. Coane Anti, matali confunzi presa cu stadionul, altfel nu ne putem explica expresiile din textul de ieri din ziărulețul pe care îl editezi, de genul "gorobetele", "pațachină", "au pus botul" și multe altele, dintre care cîteva sînt scăpate de sub condeiașul cel viteaz, fiind afirmații ce nu se încadrează la porecla de "pamflet", ci trebuie dovedite, altfel asistăm, într-adevăr, la infracțiunea dă calomnie prin presă, care se pedepsește la cremenal. Am citit cu mare greutate textul matali de ieri (cu titlul "SO(ROS) PE EL"), pentru că un om fără talent, cînd scrie ceva, creează grave probleme de receptare, că nu găsești unde te aștepți nici subiectul, nici predicatul, și am dedus, în cele din urmă, că matali te iei de magnificul nostru director editor, domnul Florin Zamfirescu, cel care a pus condeiul în mînă la cîteva sute de ziariști, care lucrează în presa ieșeană și centrală, inclusiv nouă ne-a pus condeiul în mînă și ne-a spus "Scrieți, Lizucă și Patrocle, numai scrieți", bașca l-ai dat și pe dumneațul la cremenal.

Din nou sîntem onorați că modesta noastră contribuție pamfletariceasca de la bomba de cauciuc este atribuită domnului Florin Zamfirescu, dar nu trebuia să te derenjezi, Coane Anti, noi existăm cu adevărat, avem domiciliu stabil în Dumbrava Minunată de Mihai Sadoveanu (Mihai, nu "Mihail", așa scrie pe tăblița indicatoare de la intrarea în Dumbravă, noi n-avem nici o vină că așa se cheamă, o fi o rămășiță a stalinismului, fă matali o lăcrămație și pe chestia asta) și scriem cu sîrg aceste bombe faine de cauciuc, la care lucrăm toată ziulica, aici pe pătură ricea din Dumbravă, poți să vii, să ne vezi, nu tragem chiulul.

Despre cele afirmate în legătură cu domnul Zamfirescu, rămîne la latitudinea domniei-sale să te dea la cremenal sau nu, să te acuze de infracțiunea penalicească de denunț calomnios, cu scopul de a-l supune oprobiului public și de a-i afecta imaginea de jurnalist, sau rămîne la latitudinea noastră să te dăm la cremenal pentru infracțiunea de furt intelectual în dauna subsemnaților Lizuca și Patrocle, prin faptul că nu recunoști meritul nostru în elaborarea bombelor de cauciuc și le atribui mentorului Școlii de Presă ieșene, ne mai gîndim ce să facem, știm că ești încolțit de peste tot, că toți vor să te arunce din barcă și din cauza asta ai scăpat hățurile cuvîntului. Tot cu această ocazie, observarăm ceva absolut stuchefiant. Pe matali, Coane Anti, nu te cheamă așa, te cheamă altfel. Matali ești un pseudonim, dom'le, dar ne întrebăm de ce ai ales pseudonimul de Anticristi: ți-e rușine de numele părinților, cei care s-au chinuit să te crească, să-ți ofere o meserie cinstită de subinginer, cu care să poți edita liniștit călindare în perioada comunistă? De ce ai ales nobilul pseudonim de Anticristi? E un nume conspirativ, ești cumva spionul Richard Sorge și ai confundat Iașul cu Tokyo?

Mare greșală ai săvîrșit, Coane Pseudoanti, dînd drumul la robinetul cu lături și în direcția Monitorului! Ai venit cu afirmații cam periculoase pentru unul care se crede ziarist. Acuma trebuie să probezi, docoment cu docoment, toate neghiobiile pe care le-ai aruncat, de-a valma, în delirul cu pretenții de "pamflet" de ieri. Dacă vrei să afli cum se scrie un pamflet, vino pe păturice într-o dimineață și-ți predăm trei lecții, gratis, despre acest gen publicistic, dar nu e cazul, ne scuzi, matali nu ai talent, deci nu poți aborda așa ceva. Într-un pamflet nu se face niciodată o afirmație de genul celor pe care le-ai aruncat ieri în "articolul" matali, care sînt de natură absolut penală, sînt asumate de persoana matali cu subiect și predicat (trebuie, deci, dovedite cu documente) și orice avocat poate dovedi că sînt calomnii, injurii și defăimare (o să vezi, de altfel).

Într-un fel, Coane Pseudoanti, poți să-ți iei rămas bun de la meseria de ziarist; mai ai, probabil, răgaz să publici "senzaționalul dosar Monitorul" (din "beton numai bun de cavou", după cum ai promis opiniei publice din București, că ieșenii nu mai contează la valoarea inestimabilă a condeiului matali), mai mult ca sigur un regal de insinuări, calomnii și invective (în măsura în care 16 procente sînt mai tari decît 70 de procente), după care va urma operațiunea naturală de cremenalizare. Vezi că în economia noastră de tranziție se caută ceva de speriat subinginerii de nota zece, cum sîntem siguri că ești și matali, din aia care nu au fost fugăriți prin cămine și care vor să renunțe la meserii degradante, unde lupta cu subiectul și predicatul este terorizantă și istovitoare. Succes la concurs!

LIZUCA și PATROCLE
ai opiniei publice "locale" și "naționale"

Etapa a V-a a concursului
ASCULTAȚI ȘI CÎȘTIGAȚI!
organizat de
RADIO NORD-EST IAȘI
72,44 FM - STEREO

În fiecare zi, în perioada 25-29 iulie, pe postul de radio Nord-Est, în anumite momente, între orele 9,00 - 13,00, vor fi difuzate numele firmelor care sponsorizează concursul în ziua respectivă, precum și produsele oferite de acestea. Ascultătorii atenți vor reține numele firmelor și produsele oferite.

În partea a doua a concursului, în anumite momente, între orele 17,00 - 20,00, animatorul emisiunii va difuza numele unui produs. Primul ascultător care va reuși să sune la postul de radio Nord-Est (tel. 14.24.46) și va spune corect numele firmei care oferă produsul devine cîștigătorul acelui produs.

Animatorii vă vor atenționa de fiecare dată atunci cînd se difuzează o etapă a concursului.

VALOAREA UNUI PREMIU ESTE DE MINIMUM 20.000 LEI
ASCULTAȚI ȘI VEȚI CÎȘTIGA!

MONITORUL SENTIMENTAL

Eu cred că ai dreptate

Corina-Adriana B. - **"... Ana-Maria, citesc această rubrică de cînd a apărut, cu cîteva excepții, cînd nu mi-am putut cumpăra ziarul... Am 19 ani și sînt o fată simpatică, așa cum spun mulți băieți pe care îi cunosc... Problema mea este singurătatea în care mă aflu de cîteva luni, pot spune chiar de cîțiva ani buni. La vîrsta de 11 ani am rămas orfană de tată. Cel mai grav a fost că nu am fost acasă atunci, fiind plecată într-o tabără, iar ei l-au îngropat fără mine. Mi-a fost greu după această pierdere... Tot ceea ce te rog eu, Ana-Maria, este să-mi răspunzi la cîteva întrebări... Voi cunoaște și eu un băiat? În privința sexului, am dreptate...? O legătură numai pe bază materială durează mai mult și înseamnă mai puțin decît cea spirituală în ziua de azi?...".**

Nu mi-am pierdut deloc timpul cu scrisoarea ta, așa cum crezi, și de fapt m-a bucurat că o fată de 19 ani gîndește atît de matur. Bineînțeles, aștept noi mesaje de la tine! Înțeleg că te-a afectat moartea tatălui tău, mai ales la o vîrstă la care fetele încep să simtă tot mai mult nevoia de sprijin și afecțiune din partea unui bărbat. Important este să nu te lași doborîtă de acele obsesii și să nu-ți creezi în acest mod fel de fel de complexe... Timpul vindecă aproape orice! Și ca să-ți răspund la întrebările pe care mi le-ai pus, voi începe cu cea care mi se pare a fi cea mai importantă dintre toate: sexul și dragostea... Nu știu de ce, dar eu cred că ai dreptate! Sexul fără dragoste poate fi calificat doar ca "o chestiune de sănătate", un fel de accident în viața unei femei inteligente și, oricum, cred că nu este deloc indicat la vîrsta ta. Un singur lucru nu trebuie să uiți: în viața sexuală, mai puțin ca în dragoste, contează foarte mult începutul... În ceea ce-l privește pe Făt-Frumos, va apare în curînd și cu siguranță, iar dacă nu te vei hotărî să-l cauți, va trebui să-l aștepți... În sfîrșit, ajungînd la ultima ta întrebare, o legătură bazată doar pe "partea materială" a lucrurilor, durează mai puțin decît îți închipui tu. Mi-ar părea rău ca o fată ca tine să ajungă să se convingă singură de acest lucru... Aștept o nouă scrisoare.

Ana-MARIA

P.S. Anca, îți voi răspunde în curînd, dar numai la rubrica "Monitorul sentimental".

Cîștigătorii ediției de ieri a concursului „ASCULTAȚI ȘI CÎȘTIGAȚI"

■ **Mihaela Burlacu** (G.A. 932677) - o carpetă persană, oferită de S.C. "ACERA" S.R.L.

■ **Fîntînaru Oana Rodica** (B.K. 794600) - o cădiță de plastic și un bibelou, în valoare totală de 20.000 lei, oferite de firma "COMCORA" S.R.L.

Începînd de astăzi, la toate chioșcurile și la toți difuzorii, puteți găsi o nouă povestire de excepție a celebrului romancier ieșean Valentin B. Mihu:

ASASINAT LA IAȘI

La Iași este pe cale să se petreacă o crimă. Viața unui președinte se află în pericol. Două femei foarte frumoase, un ofițer și un agent secret se regăsesc într-o luptă încleștată. Cine este Andrei, cine sînt femeile frumoase și cum se tese în jurul lor o plasă de crime și dragoste, citiți astăzi în ASASINAT LA IAȘI. Cine moare și cine scapă în noua povestire a celebrului Valentin B. Mihu.

ASASINAT LA IAȘI
Cumpărați chiar astăzi această uimitoare povestire din colecția de succes "Povestiri pentru toți"

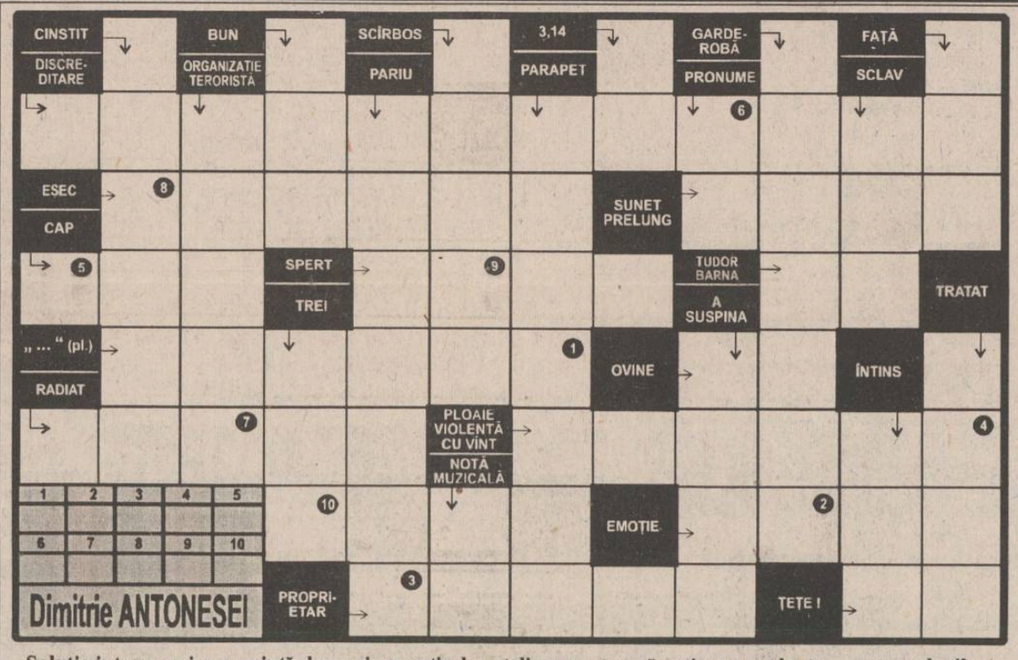

Soluția integramei reprezintă denumirea anticelor ateliere meșteșugărești care exploatau munca sclavilor. Completați formularul concursului INTEGRAMA NOROCOASĂ cu soluția corectă și depuneți-l la sediul cotidianului MONITORUL astăzi, între orele 8 - 16.

Tragerea la sorți se va transmite în direct la RADIO NORD-EST (72,44 FM).

NU UITAȚI! ÎN FIECARE ZI INTEGRAMA NOROCOASĂ VĂ OFERĂ 10.000 lei!

Soluția integramei de marți, 26 iulie, este: CALIGRAFIE.

Cîștigătoarea concursului este DAMASCHIN DANA, (talon nr. 101), desemnată de doamna Mihaela Burlacu, cîștigătoare la concursul "Ascultați și cîștigați" de ieri.

INTEGRAMA NOROCOASĂ

concurs zilnic, organizat de cotidianul MONITORUL și Radio NORD-EST.

Premiu: 10.000 lei

monitorul FORMULAR DE CONCURS

Numărul de concurs | 27.07.1994

SOLUȚIA

Nume..... Prenume.....
BI seria ..... nr..... Tel.....
Adresa.....
Vîrsta..... Profesia.....

Se depune la sediul cotidianului MONITORUL, str. Smîrdan nr. 5, astăzi, 27.07.1994, între orele 8.00-16.00. Tragerea la sorți a cîștigătorului va avea loc tot astăzi și va fi transmisă în direct de Radio NORD-EST (72,44 FM) între orele 19.00-22.00.

monitorul MATCĂ

Numărul de concurs | 27.07.1994

SOLUȚIA

Nume..... Prenume.....
BI seria ..... nr..... Tel.....

HOROSCOP

BERBEC
(21 mart. - 20 apr.):
Nu prea aveți cîmp de manevră, iar inițiativele de pînă acum par să se înfunde într-o mare indiferență. Aveți perseverență, dar nu și răbdare.

TAUR
(21 apr. - 20 mai):
Traversați o perioadă mai dificilă, presiunile psihice care vin asupra dvs. vă fac mai nehotărît(ă) și mai nesigur(ă). Evitați investițiile.

GEMENI
(21 mai - 21 iun.):
Folosiți intervalul care urmează pentru abordarea unor proiecte pentru care nu ați avut răgazul necesar. Contactele noi sînt profitabile.

RAC
(22 iun. - 22 iul.):
Reveniți la linia de plutire, însă pe fondul unei căderi fizice. Turnura evenimentelor nu vă avantajează, e drept, însă nici nu vă scoate din cursă.

LEU
(23 iul. - 22 aug.):
Pentru că știți să vă păstrați echilibrul interior, excesele în reacțiile pe care le aveți nu vi se par deplasate. Pentru cellalți ele sînt derutante.

FECIOARĂ
(23 aug. - 22 sept.):
Așa cum și dvs. descoperiți pete și în soare, nu trebule să vă mire dacă performanța dvs. va întîmpina și rezerve. Puteți fi mulțumit(ă).

BALANȚĂ
(23 sept. - 22 oct.):
Contrastele vă atrag, chiar dacă uneori vă descumpănesc. Dacă tot v-ați aventurat pe o cale necunoscută, luați o busolă și mergeți pînă la capăt.

SCORPION
(23 oct. - 21 nov.):
Tendința de autodepășire se manifestă uneori în contestarea meritelor altuia. Încercați să fiți mai detașat(ă) și evitați observațiile răutăcioase.

SĂGETĂTOR
(22 nov. - 21 dec.):
Nu sînteți singura victimă a capcanelor întinse de alții. Situația e neplăcută, dar nu e cazul să faceți din ea o tragedie.

CAPRICORN
(22 dec. - 19 ian.):
Vi se pune la îndoială buna credință și lucrul ăsta vă irită îngrozitor. Încercați să rezistați tentației de a arăta ce înseamnă cu adevărat rea credință.

VĂRSĂTOR
(20 ian. - 18 febr.):
Perioada de sterilitate a fost depășită, idelle dvs. au din nou prospețime și sînt prizate, spre surprinderea dvs., pînă și de inamici.

PEȘTI
(19 febr. - 20 mart.):
Criza s-a agravat, mai ales că și sănătatea începe să vă dea de gîndit. Nu forțați nota și nu interveniți în nici un fel în cursul evenimentelor.

LEGENDA:
- **vă paște ghionionul**
- **prudența e mama înțelepciunii**
- **n-aveți nimic de pierdut**
- **șansa vă surîde**

CARNETUL ZILEI

Miercuri, 27 iulie 1994

✝ Sf. mc. Pantelimon; cv. Antuza și Marcel.

14° — 33° C

VREMEA

Vremea se menține predominant frumoasă și călduroasă, cu cerul variabil la senin, fără precipitații și cu vînt slab. Temperaturile maxime vor oscila între 28-33 grade Celsius, minimile - 14-21 grade Celsius.

TV BUCUREȘTI

TVR 1 - 7,00 TVM. Telematinal ■ 10,00 Actualități ■ 10,05 Calendar ■ 10,20 Desene animate: Perrine ■ 10,45 Videolexicon ■ **11,45 Film serial: Salvați de clopoțel** (r) ■ **12,15 Film serial: Mala Mujer** (r) ■ 13,05 1001 audiții: Vă place opera? ■ 14,00 Actualități ■ 14,10 TVR Iași ■ 15,05 TVR Cluj-Napoca ■ 16,00 Actualități ■ 16,10 Magazin sportiv ■ 16,55 Microrecital Anastasia Lazariuc ■ 17,15 Alfa și Omega... pentru morala noastră cea de toate zilele ■ 18,00 De la lume adunate... ■ **18,00 Film serial: Salvați de clopoțel** (SUA, 1989). Ep. 101 ■ 19,00 Timpul Europei. Magazin de politică internațională ■ 19,30 Desene animate: Candy Candy ■ **20,00 Actualități:** Buletin meteo; sport ■ 20,40 Publicitate ■ **20,45 Film serial: Dr. Quinn** (SUA, 1992). Episodul 9 ■ 21,40 Noi frontiere. Emisiune de știință ■ 22,30 Interpreți ai cîntecului popular: Florica Ungur ■ **22,45 Memorialul durerii:** Mărturii din infernul închisorilor comuniste. Episodul al XXXIII-lea: Aiud - Epicentrul infernului (V). Director imagine Mihai Truică. Realizator Lucia Hossu Longin. Producție a Studioului de Film TV, Direcția Arte ■ 0,05 Actualități ■ 0,20 Întîlnirea de la miezul nopții ■ 1,00 Închiderea programului.

TVR 2 - 7,00 TVR Cluj Napoca ■ 8,00 Refrenele amintirilor: recital Aretha Franklin ■ 9,00 Caleidoscop ■ 10,00 Actualități ■ 10,05 Ora de muzică ■ 11,00 Telejurnal Worldnet ■ 11,30 Desene animate ■ 12,00 GONG! (r) ■ 12,30 Valori interpretative românești: Cvartetul "Voces" ■ 13,00 Anii "Kalașnikov" (I) ■ 14,00 Actualități ■ 14,10 Expediții la noi acasă ■ 14,35 Nu trebuie doar să visăm! Magazin de călătorii ■ 15,30 Cultura în lume ■ 16,00 Desene animate: Candy Candy ■ **16,30 Film serial: Tînăra stăpînă** (Brazilia). Ep. 158 ■ 17,00 Minieco. Emisiune de educație ecologică ■ 17,40 Emisiune în limba maghiară ■ **19,10 Film serial: Mala Mujer.** Ep. 34 ■ **20,00 Actualități** ■ 20,40 Ritmuri muzicale ■ 21,00 TVM. Mesager ■ 21,30 Formula 3. Concurs în care participanții își testează inteligența, perspicacitatea și norocul ■ 22,00 TV5 Europe. Telejurnal în limba franceză ■ 22,30 Maia. Poem cinematografic dedicat stelei baletului rus, Maia Plisețkaia ■ 23,30 Orizonturi culturale ■ 1,00 Închiderea programului.

TV SATELIT

RTL

6,30 Magazin matinal ■ 10,05 Cheamă California (s) ■ 11,00 Frumos și bogat (s) ■ 11,30 Vremea dorinței (s) ■ 12,30 Duelul familiilor (cs) ■ 13,00 Magazinul amiezii ■ 13,30 Springfield Story (s) ■ 14,15 California Clan (s) ■ 15,10 Crima e hobby-ul său (s.p.) ■ 16,00 Ilona Christen: "Amantul" ■ 17,00 Hans Meiser talkshow ■ 18,00 Cine e șeful aici? (s) ■ 18,30 O familie foarte dragută (s) ■ 19,45 Știri, sport, meteo ■ 20,10 Exploziv (magazin TV) ■ 20,40 Vremuri bune și rele (s) ■ 21,15 Omul cu ciocanul (f.p. SUA, 1989) ■ 23,10 Magazin TV ("Stern") ■ 0,10 RTL night show ■ 1,30 O familie foarte dragută (s) ■ 2,00 Tracey Ullman Show ■ 2,30 Reluări.

PRO 7

7,00 O agentă inimoasă (s/r) ■ 7,45 Desene animate ■ 9,55 Mica noastră fermă (s/r) ■ 10,55 Despărțirea (f. SUA, 1982) ■ 12,40 Bill Cosby Show (r) ■ 13,10 O agentă inimoasă (s.p/r) ■ 14,00 Hotelul (s) ■ 15,00 Arabella Kiesbauer (talkshow) ■ 16,00 Dinasty (s) ■ 17,00 Mica noastră fermă (s.co) ■ 18,00 Desene animate ■ 19,25 Dureri în creștere (s.co) ■ 19,55 Febra colegiului (s.co) ■ 20,25 Bill Cosby Show (s.co) ■ 21,15 SOS, Triunghiul Bermudelor (f. Italia/Mexic, 1977) ■ 23,15 Space Rangers (s) ■ 0,10 Dulci păcate (magazin sexual) ■ 1,10 Anii sălbatici (f. SUA, 1967) ■ 3,15 Reporterii (r) ■ 4,05 Arabella Kiesbauer (talkshow) ■ 5,15 Viziuni ale groazei (f/r).

MTV

7,00 Matinal cu VJ Rebecca ■ 10,00 VJ Ingo ■ 13,00 Muzică soul, cu Richie Rich ■ 14,00 Mari hituri ■ 15,00 Summertime - Simone în Turcia ■ 17,30 Coca Cola Report ■ 17,45 Noutăți cinematografice cu VJ Ingo ■ 18,15 3 videoclipuri ale unui interpret, formații sau regizor ■ 18,30 Dial MTV. Topul telespectatorilor cu VJ Rebecca ■ 19,00 Muzică non-stop ■ 20,30 Lumea reală II ■ 21,00 Mari hituri ■ 22,00 Most Wanted, cu Ray Cokes ■ 23,30 Beavis & Butt-head (d.a.) ■ 0,15 Noutăți cinematografice ■ 1,00 Muzică alternativă, cu Marijne van der Vlugt ■ 3,00 Videoclipuri prezentate de VJ Marijne.

EUROSPORT

9,30 Aerobic ■ 10,00 Tenis Magazin ATP ■ 11,00 Aerobic CM (rez. iulie '93) ■ 12,00 Triatlon CM ITV, et. 5 (rez.) ■ 13,00 Motocros MP al Monaco (r) ■ 14,00 Tenis Magazin ATP ■ 15,00 Tenis. Finala turneului feminin Pathmark Classic ■ 17,00 Triatlon. Turul Profesionist, et. 8, Roth (Germania) ■ 18,00 Ciclism montaj CM ■ 18,30 Yachting Whitbread Race (rez.) ■ 19,30 Auto. Cursa de 24 de ore de la Spa Francorchamps (Belgia) ■ 20,30 Buletin de știri 1 ■ 21,00 Box. Magazin internațional ■ 23,00 Sporturi cu motor. Magazin ■ 0,00 Lupte Nunchaku (kata, kumite). Openul Olandei (rez.) ■ 1,00 Biliard ■ 2,00 Buletin de știri 2.

TELE M

Program Deutsche Welle ■ 11,00 Program Worldnet USIA ■ 18,30 Total M - Știri ■ 18,45 Publicitate ■ 19,00 Fenomenul turistic, în direct cu prof. Al. Murgu ■ 19,30 Documentar Worldnet "Cei din linia întîi" ■ 20,00 Desene animate ■ 20,30 Poliția rutieră ■ 20,45 Ascensiuni ■ 21,00 Total M - Știri ■ 21,15 Publicitate ■ 21,30 Audiența de miercuri ■ 21,45 Film artistic ■ 23,15 Program Deutsche Welle non-stop.

RTV EUROPA NOVA

Radio (frecvența 72,92 MHz) - 6,00-11,00 Paralela 47; rubrici: 7,00 Horoscop; 7,30 Meteo; 7,40-8,30 Reporter de gardă; 8,45 Revista presei locale; 10,40 Revista presei centrale ■ 11,00-13,00 Replay - Informații și noutăți muzicale ■ 12,00 Observator - Actualitatea internă și internațională ■ 13,00-18,00 Lumea azi; rubrici: 14,15 Holiday Placebo; 16,00 Opțiuni - agenda culturală; 16,45 Căsuța redacției; 17,00 Ochiul Magic - sondaj; 17,15 Linia întîi - anchetă, reportaj; 17,45 Fairplay - informații sportive ■ 18,00-18,50 Galaxia SF ■ 19,00 Cadran cultural ■ 20,00-22,00 Electric café ■ 22,00-23,00 Program muzical ■ 23,00-6,00 Telefonul de catifea.Buletinele de știri (Infonova) vor fi difuzate din oră în oră, între 6,30-11,30 și 15,30-20,30.

TV (canalul 54, sunetul pe 5,5 MHz) - 17,00 Deschiderea programului ■ 17,05 Pro Invent - Invitat: conf. dr. chimist Sandu Ion. Redactor: Gabriela Scurtu Ilovan ■ 17,30 Iași - oraș european. "Fețele personalității" - interviu cu acad. Ștefan Milcu (partea II); Muzeul etnografic al Moldovei - ep. I "Agricultura"; "Academia internațională de vară pentru Studii psihologice". Reportaj ■ 18,35 Desene animate ■ 19,00 Infonova ■ 19,40 Terra ■ 20,00 Videoclip '94 ■ 20,30 Senzor. Administrația publică locală ■ 21,00 Film: "Întîmplări în Beverly Hills" (prod. SUA - Italia; regia: Mick Jackson; cu: Steve Martin, Victoria Tennant) ■ 22,30 Parantezele adevărului - "Mereu același cu Ovidiu Șimonca" ■ 23,00 Închiderea programului.

RADIO NORD-EST

(72,44 FM stereo)

6,00 BBC - știri ■ 6,10-9,00 "Micul dejun" - program matinal de știri, informații din actualitatea locală și națională, meteo, buletin rutier, informații utilitare, horoscop, agenda zilei (buletine de știri 7,00, 8,00, 9,00) ■ 6,30 Retrospectiva zilei precedente ■ 9,05-13,00 Fir direct (buletine de știri la orele 10,00, 11,00, 13,00) ■ 13,00-16,00 "Siesta FM" (buletine de știri la orele 15,00, 16,00) ■ 14,00-14,25 "Actualitatea" - retransmisie BBC World Service ■ 14,25 Publicitate radio ■ 14,40 Infosport ■ 16,05-20,00 "Turnul de control" - reportaje, interviuri, relatări din actualitatea locală, transmisii telefonice, știri, informații, muzică (buletine de știri la orele 17,00, 19,00, 20,00), concurs "Ascultați și cîștigați" ■ 18,00-18,45 "Actualitatea" - retransmisie BBC World Service ■ 19,45 Sport ■ 21,00-21,25 "Actualitatea" - retransmisie BBC World Service ■ 21,30 Exclusiv jazz. O emisiune de Romeo Cozma și Radu Țepordei ■ 22,30 "Muzică de catifea". Realizator: Sandi Leonties ■ 0,05 Music non stop.

RADIO VOX T

Emite non stop pe frecvența 70,76 MHz.

RADIO CONTACT

(92 FM stereo)

6,00 Bună dimineața, Iași! ■ 6,40; 7,40; 8,40 Contact horoscop ■ 7,50 Revista presei ■ 8,50 Agenda culturală ■ 9,05 Microbiografie sonoră ■ 23,00 Music non-stop ■ Grupaje informative Radio Contact: 8,30 - 17,30 (din oră în oră), ultimul la 19,30 ■ BBC World Service. Știri și actualități românești și internaționale (în limba română) 6,00 ■ Știri (în limba română): 7,30; 14,00; 21,00.

RADIO IAȘI

6,00 Diminețile noastre ■ 9,05 Radiosfera ■ 12,40 Muzică populară ■ 14,05 Întîlniri... pe unde medii ■ 16,00 Radiojurnal ■ 16,10 Radiograme ■ 18,00 Știri ■ 18,05 Muzică ușoară ■ 18,30 Muzică populară ■ 19,00 Știrile serii. Sport. Meteo ■ 19,10 La izvoarele muzicii ■ 19,40 Mari șlagăre ■ 20,00 Farmecul operetei ■ 20,30 Armonii corale ■ 21,00 Evenimentele zilei. Sport. Meteo ■ 21,20 Albumul cîntecului francez.

FARMACII DE GARDĂ

Farmacia nr. 2 Piața Unirii (tel. 116029).

SPITALE DE GARDĂ

Spitalul "Spiridon" (tel. 142730): Clinica I Medicală, Clinica a III-a Chirurgie; **Maternitatea "Cuza Vodă"** (tel. 143320).

CINEMATOGRAFE

■ **Cinematograful "Victoria"** (telefon: 112502) - orele: 9;11;13;15;17;19; **"Îngerul păzitor"**. Producție SUA, 1994. Thriller polițist cu demonstrații de arte marțiale. În rolul principal: Cynthia Rothrock. Premieră.

■ **Cinematograful "Republica"** (Telefon: 114327) - orele: 9;11,30;14; 16,30;19 **"O lume perfectă"**. Producție SUA, 1993. Dramă în regia lui Clint Eastwood. Cu Kevin Costner, Clint Eastwood, Laura Dern. Premieră.

■ **Cinematograful "Copou"** (Telefon: 145738) - orele: 11;13;15;17;19 **"Dă lovitura și fugi!"**. Producție SUA, 1994. Remake după thrillerul polițist "The Getaway". Un film cu Alec Baldwin și Kim Basinger.

■ **Cinematograful "Dacia"** (Telefon: 164740) - orele: 9;11;13; 15; 17; 19 **"Zonă de impact"**. Producție SUA, 1993. Thriller polițist cu Bruce Willis și Sarah Jessica Parker.

■ **Videoteci**

- Sala mică a cinematografului "Republica" (orele: 10;12;14; 16;18;20)

- Sala din str. Sf. Andrei, nr. 17 (orele: 10;12;14;16;18;20).

Lista marilor întreprinderi ieşene care se vor privatiza

SPORT

CONSTRUCTORUL nu poate ceda locul lui F.C. SCORNICEŞTI

În şedinţa de ieri a Comitetului Executiv al Federaţiei Române de Fotbal, nu a fost aprobată fuziunea între CONSTRUCTORUL IAŞI şi F.C. SCORNICEŞTI. Amintim că echipa CONSTRUCTORUL IAŞI a retrogradat în divizia B de fotbal, iar clubul a falimentat. În aceste condiţii, CONSTRUCTORUL s-a hotărît să cedeze locul în divizie echipei din Scorniceşti. Acest lucru nu era posibil decît prin fuziunarea celor două cluburi. Federaţia a respins fuziunea pentru că regulamentul prevede ca o parte din jucătorii clubului desfiinţat să fie transferaţi la noul club. Pentru că nici unul dintre jucătorii ieşeni nu a vrut să meargă la echipa din Scorniceşti, fuziunea nu a fost aprobată, trebuind să se găsească altă variantă pentru a soluţiona această problemă. Pînă la începerea campionatului, CONSTRUCTORUL trebuie să fuzioneze cu un club din judeţul Iaşi, altfel va fi reînscris în competiţie.

JOI
28 iulie 1994
An IV,
Nr. 174 (930)
8 PAGINI - 200 LEI

cotidian de informaţii
Monitorul

Director onorific: AUREL LEON
Redactor şef: DAN RADU

Înainte de a anunţa Poliţia, Salvarea sau Pompierii, sunaţi la MONITORUL!
Telefoane:
17.25.57
(pînă la ora 22.00)
14.56.10
(toată noaptea)

NOUTĂŢILE ZILEI

Datoriile externe ale României au crescut

Datoriile externe ale României au crescut cu 714 milioane dolari, în prima jumătate a anului, ajungînd la sfîrşitul lunii iunie la 4,071 miliarde dolari, au declarat surse ale Băncii Naţionale. Peste jumătate din aceste datorii, adică 2,6 miliarde dolari, reprezintă împrumuturile instituţiilor financiare internaţionale, cum ar fi Fondul Monetar Internaţional, Banca Mondială, Banca Europeană pentru Reconstrucţie şi Dezvoltare, sau Banca Europeană pentru Investiţii.

Marin Sorescu nu vrea să mai fie ministru

"O remaniere guvernamentală se va produce cu siguranţă în cursul acestei veri, astfel încît în toamnă vom porni la treabă cu o echipă revigorată", a declarat purtătorul de cuvînt al PDSR, Dumitru Pâslaru. "Bineînţeles, este prematur să vorbim de ministerele la care se vor efectua schimbări şi de persoanele care vor fi numite. Cu certitudine, pot să vă spun că Ministerul Culturii este unul dintre ele. De altfel, domnul Marin Sorescu şi-a arătat disponibilitatea de a renunţa la această funcţie", a mai declarat Dumitru Pâslaru.

Vor începe săpăturile în Piaţa Unirii din Cluj

Conducerea Muzeului Naţional de Istorie a Transilvaniei a anunţat miercuri 27 august, printr-un comunicat, "începerea săpăturilor arheologice, marţi 2 august 1994, printr-o secţiune de sondaj pe latura de sud-est a Pieţei Unirii din Cluj-Napoca. Sondajul arheologic va avea drept scop verificarea stratigrafiei în această zonă a oraşului precum şi descoperirea unor vestigii arheologice din toate perioadele istorice".

Lucian Pintilie refuză funcţia din TVR

Regizorul Lucian Pintilie, ales pe lista Sindicatului Liber din RTVR, a declarat că nu doreşte să facă parte din noul Consiliu de administraţie al Societăţii Române de Radio şi Televiziune. Pintilie, care obţinuse cel mai mare număr de voturi în Televiziune (758), va fi înlocuit, pe lista propunerilor înaintate Parlamentului, de Cristian Ţopescu. Binecunoscutul realizator TV a ocupat locul al cincilea la alegerile de luni, cu 477 de voturi.

Clădirea Ambasadei României din Londra a fost avariată

În urma atentatului cu bombe asupra Ambasadei Israelului de la Londra, din 26 iulie a.c, a avut de suferit şi Ambasada României, vecină cu Ambasada Israelului. Personalul român nu a fost direct afectat, dar au avut loc fisurări ale pereţilor, spargeri de geamuri şi deteriorări ale unor broaşte de la uşi.

UDMR va avea sprijin politic de la Budapesta

În întrevederea dintre premierul ungar, Gyula Horn, şi preşedintele UDMR, Marko Bela, s-a convenit asigurarea sprijinului politic al Budapestei pentru minoritatea maghiară din România. "În toate problemele ce privesc minoritatea maghiară din România guvernul maghiar se va consulta cu UDMR. De altfel, am fost asiguraţi că în tratatul de bază româno-ungar se vor cere şi garanţii pentru minoritatea noastră", a declarat preşedintele UDMR, Marko Bela.

Opoziţia din Republica Moldova nu participă la votarea Constituţiei

Parlamentul Republicii Moldova a continuat dezbaterea şi adoptarea în a doua lectură a proiectului noii Constituţii. Parlamentarii Blocului Ţăranilor şi Intelectualilor nu au participat la şedinţă, iar parlamentarii Alianţei Frontului Popular Creştin Democrat au fost prezenţi în sală, neparticipînd la dezbateri şi la votare.

Generalul Gheorghe Carp a fost concediat de la Cotroceni

Generalul maior Gheorghe Carp a fost eliberat din funcţia de consilier prezidenţial, detaşarea sa de la Ministerul de Interne la Preşedinţia României încetînd cu data de 1 august a.c.. Reamintim că general maior Gheorghe Carp a fost unul din numele vehiculate în problema scurgerii de informaţii de la Consiliul Suprem de Apărare a Ţării către publicaţia "România Mare".

Minerii de la Rovinari sînt în grevă

Sindicatele din Federaţia Sindicatelor Miniere Rovinari vor declanşa de azi, ora 7,00, grevă generală, în bazinul carbonifer Rovinari, precum şi mitingul de protest la Sucursala Minieră Rovinari. Sindicatele greviste cer: salarii în raport cu munca depusă şi costul vieţii, eliminarea efectelor sociale ale blocajului financiar, încheierea contractelor colective de muncă, definitivarea strategiei Guvernului faţă de industria minieră, legiferarea drepturilor cîştigate de salariaţii din industria minieră pînă în prezent.

Niculae Cerveni, bolnav

Liderul PNLCD, care suferă de anghină pectorală, a fost internat timp de două săptămîni la Spitalul Militar Central. Se pare că evoluţia bolii ar putea necesita o operaţie pe cord deschis. Cerveni este internat, în prezent, la o clinică din Elveţia, unde este supus unor investigaţii imposibil de realizat în ţară.

Un nou caz de trafic de influenţă la U.M.F. Iaşi

Şase studenţi greci susţin că au plătit 3.000 de dolari pentru a promova unele examene

■ persoana care a intermediat "afacerea" a fugit din sediul Poliţiei, fiind dat în urmărire generală

"Un examen la Medicină poate fi cumpărat cu sume între 300 şi 2.500 de dolari SUA" - acesta este titlul unui articol apărut în ziarul nostru în luna noiembrie anul trecut, la puţin timp după arestarea Irinei Schrotter, patroana firmei "Exclusiv", cea care a fost acuzată de primirea unor sume de bani în schimbul "aranjării" unui examen la Universitatea de Medicină şi Farmacie din Iaşi. Analiza fenomenului de corupţie de la U.M.F. a stîrnit protestul vehement al rectorului Carol Stanciu care, într-un comunicat trimis redacţiei noastre, preciza că nu acceptă denigrarea corpului profesoral de la această universitate, lăsînd să se înţeleagă că, în general, nu se poate vorbi de corupţie la U.M.F. Nu au trecut, însă, decît opt luni de la "scandalul Schrotter" şi Procuratura a definitivat un nou dosar legat de acest fenomen şi de această universitate.

Parchetul de pe lîngă Tribunalul Iaşi a dispus ieri trimiterea în judecată a tînărului Bogdan Petreanu (19 ani) - nepotul profesoarei Viorica Petreanu, cadru didactic la U.M.F. El este acuzat de comiterea infracţiunii de "trafic de influenţă". În urma cercetărilor efectuate de Procuratură, s-a constatat că, în lunile ianuarie şi iunie a.c., Bogdan Petreanu a pretins şi primit de la şase studenţi greci diferite sume de bani - între 100 şi 800 dolari SUA - pentru a le "rezolva" examenele cu profesorii Constantin Cotrutz (şeful disciplinei Biologie celulară) şi Romeo Chiriac (de la Catedra de Anatomie). Pe parcursul anchetei, deşi au apărut declaraţii conform cărora prof. dr. Viorica Petreanu, bunica învinuitului, nu ar fi străină de intermedierea acestor examene, nu au existat suficiente probe care să ateste vinovăţia ei.

Ancheta s-a declanşat pe data de 30 iunie a.c., cînd studenta Angeliki Katsan a depus o plîngere la Poliţia municipiului Iaşi, în care preciza că i-a dat lui Bogdan Petreanu suma de 100 de dolari pentru a-i înlesni promovarea examenului de Biologie celulară. Încă de la primele cercetări s-a stabilit că nepotul profesoarei Petreanu, despre care studenţii ştiau că este în relaţii amicale cu mai mulţi profesori de la U.M.F., a mai primit diverse sume de bani în valută de la încă cinci studenţi greci. Într-una din zilele următoare, Bogdan Petreanu a fost chemat la sediul Poliţiei pentru a răspunde acestor acuzaţii.

După ce a dat o primă declaraţie la sediul Poliţiei municipiului Iaşi, recunoscîndu-şi, parţial, faptele comise, Bogdan Petreanu a dispărut în mod incredibil, chiar în timpul anchetei, fugind din clădirea Poliţiei. Această dispariţie misterioasă ridică serioase semne de întrebare asupra corectitudinii poliţiştilor care l-au supravegheat. În aceste condiţii, Procuratura a emis un mandat de arestare pe numele învinuitului, Bogdan Petreanu fiind dat în urmărire generală. Deşi încă nu a fost prins, tînărul intermediar a fost deferit justiţiei, sub acuzaţia de trafic de influenţă, infracţiune pentru care legea prevede o pedeapsă de la unu la cinci ani închisoare.

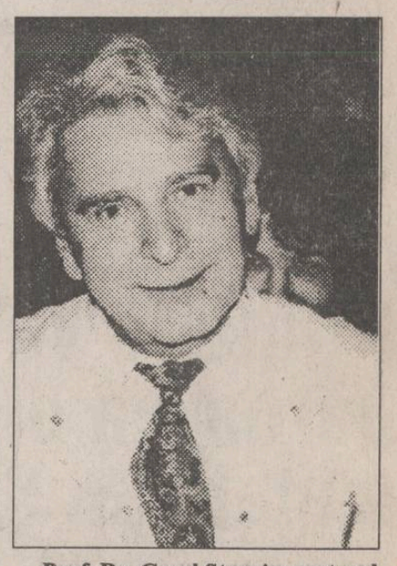

Prof. Dr. Carol Stanciu, rectorul U.M.F., ne-a asigurat, acum cîteva luni, că va depune toate eforturile pentru a curma fenomenul corupţiei din U.M.F., "dacă acest fenomen există".

În numărul de mîine vom reveni cu amănunte privind modul în care a "operat" Bogdan Petreanu, precum şi cu alte date legate de acest caz. **(Sorin SIMON)**

Cel mai mare jaf din industria ieşeană

Patru salariaţi de la "Agmus" au furat mărfuri în valoare de 73 milioane lei

Recent, a fost finalizată prima etapă a unui control efectuat la Societatea Comercială "Agmus" SA din Iaşi de către funcţionari ai Direcţiei Generale a Finanţelor Publice şi Controlului Financiar de Stat (DGFPCFS), care au stabilit că firma ieşeană a fost păgubită de aproape 73 de milioane lei (la valoarea actuală a leului). Astfel, conform rezultatelor controlului, patru dintre salariaţii unităţii, respectiv Mihai Blaga - subinginer, Ion Petrea - şef depozit, Gheorghe Hrib - primitor-distribuitor şi Elena Bîhu - contabil au falsificat în perioada 1990-1991 unele bonuri de consum pentru materiale. Falsificarea s-a realizat prin modificarea codurilor de materiale, a standardelor şi dimensiunilor semifabricatelor, a cantităţilor operate pe calculator, precum şi prin înscrierea pe bon, în faţa cantităţii iniţiale, a uneia, a două sau trei cifre, pentru majorarea cantităţilor. În acelaşi timp, au fost modificate şi unităţile de măsură trecute pe bonuri şi anume din bucăţi în kilograme. Mai mult decît atît, Mihai Blaga a modificat, la toate comenzile de producţie, bonurile iniţiale emise pe calculator, mărind de 10 ori pînă la de 10 mii de ori valoarea iniţială a acestora.

În notele explicative ale celor patru salariaţi, aceştia se prevalează de faptul că apariţia neregulilor a fost favorizată, în primul rînd, de proasta administrare a societăţii de către membrii conducerii executive de la acea vreme.

Contactat de redactorii cotidianului nostru, Dumitru Moise, directorul Controlului Financiar de Stat din Iaşi, ne-a declarat: "Dosarul întocmit în urma controlului efectuat de angajaţii noştri a fost înaintat Poliţiei, care va deschide o anchetă. Controlul nostru la SC "Agmus" SA continuă, existînd posibilitatea să descoperim prejudicii mult mai importante aduse firmei". **(Alin TOCAN)**

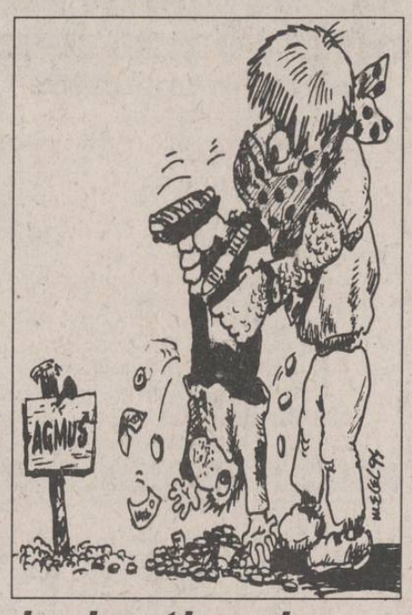

O idee foarte periculoasă

Revista "Patria tînără", din Chişinău, promovează ideea "Moldovei Mari"

N. Roşca, redactor şef al săptămînalului de limbă rusă "Molodioji Moldovi", ("Tineretul Moldovei"), a devenit recent fondatorul şi redactorul şef al publicaţiei "Patria tînără". N. Roşca îşi concepe revista ca "o tribună serioasă, cu prize la mase", în care intenţionează să promoveze ideea "Moldovei Mari" - ca "replică rusească la România Mare", aşadar Moldova "de peste Nistru pînă la Siret!". Considerînd că "formula ideală este confederaţia statelor româneşti", Nicolae Roşca afirmă: "Pe cînd lucram în România, am scris la revista «Românul» un articol în care ziceam că ar fi bine să anticipăm nişte lucruri. Adică: deoarece dezmembrarea României este inevitabilă, propuneam să le-o luăm altora înainte şi să împărţim noi înşine statul român în cele trei principate istorice. Aceste organisme devenind ţări independente, Basarabiei i-ar reveni misiunea să-şi recapete teritoriile pierdute, după care să facem o confederaţie a ţărilor române", a mai precizat Nicolae Roşca în interviul acordat publicaţiei "Generaţia" din Chişinău. Întrebat de ce consideră că dezmembrarea României ar fi inevitabilă, Nicolae Roşca explică: "Văd evoluţia lucrurilor în Europa. Am citit şi nişte reviste americane, care au anticipat cu mult atomizarea Iugoslaviei. Tot acolo se vorbea şi despre dezmembrarea României. Suna sinistru, dar cînd tîmpitul acela de Jirinovski a vorbit despre România ceea ce a vorbit, să ştii că el a spus-o cu multe subtexte". În calitate de redactor şef al săptămînalului "Molodioji Moldovi", Nicolae Roşca a publicat materiale privind activitatea firmei Seabeco-Moldova (interviurile cu Boris Birstein şi ginerele preşedintelui Snegur - Artur Gherman, director al Seabeco-Moldova), apărînd interesele lui Boris Birstein în Republica Moldova. Remintim că Boris Birstein este unul dintre fondatorii de firme în fostele republici sovietice - menite să spele banii partidului comunist, conform unui plan elaborat şi pus în aplicare de KGB-ul de la Moscova cu scopul de a menţine sub control situaţia financiară în actualele state independente. **(MEDIAFAX)**

"Afacerea Oltcit" - o escrocherie la nivel naţional

Lista persoanelor înşelate de "International Complex Service"

În urma controlului efectuat la Societatea Comercială "International Complex Service" S.A., finalizat recent de funcţionari ai Direcţiei Generale a Finanţelor Publice şi Controlului Financiar de Stat (D.G.F.P.C.F.S.) din Iaşi, s-a constatat că aceasta a majorat nejustificat preţul autoturismelor Oltcit. Într-un număr anterior al cotidianului nostru am relatat despre faptul că unii dintre clienţii acestei firmei au plătit pentru autoturismele Oltcit sume mai mari, cu pînă la 400 de mii lei, faţă de preţul legal stabilit. Mai mult decît atît, S.C. "International Complex Service" S.A. a practicat tarife mărite ilegal şi pentru serviciile oferite clienţilor proprii. Peste 3 milioane de lei au fost încasaţi de această firmă prin nerespectarea legislaţiei în vigoare, referitoare la modul de majorare a tarifelor, după cum se precizează în actul de control. Totodată, pentru serviciile oferite clienţilor în perioada de postgaranţie a autoturismelor, această unitate a practicat tarife orare superioare faţă de tarifele practicate pentru serviciile la autoturismele aflate încă în garanţie. Această majorare a preţului serviciilor este considerată ilegală, atîta timp cît plata salariaţilor este identică pentru aceleaşi categorii de lucrări, indiferent dacă autoturismul este sau nu în perioada de garanţie. Conform actului de control, prejudiciul creat în acest fel clienţilor firmei a fost estimat la mai mult de 4 milioane lei.

Giovanina Luca, director economic al firmei "International Complex Service" S.A., ne-a declarat: "Nu putem fi acuzaţi de majorarea ilegală a preţurilor autoturismelor Oltcit, deoarece avem o clauză contractuală cu S.C. "Automobile" S.A. Craiova, conform căreia putem majora preţul acestora în funcţie de majorarea făcută de firma producătoare".

Prezentăm în continuare o parte a listelor întocmite în urma controlului funcţionarilor D.G.F.P.C.F.S. din Iaşi, cu persoanele şi firmele care, în perioada lunilor august-septembrie 1993, au plătit preţuri majorate nejustificat (suma reprezintă diferenţa plătită ilegal):

Neaga Maria	**- 438.054 lei,**
Cropacic F.	**- 447.683 lei,**
Pletea Dan	**- 238.021 lei,**
Tomşa Spiridon	**- 412.283 lei,**
Melinte Tiberiu	**- 447.683 lei,**
Olteanu Dan	**- 447.683 lei,**
Michiu Mihai	**- 412.283 lei,**
Marinescu Ion	**- 447.683 lei,**
Luchian Viorica	**- 447.683 lei,**
Vrabie Daniela	**- 251.921 lei,**
"Coca-Cola" S.R.L.	**- 590.088 lei,**
"Coca-Cola" S.R.L.	**- 581.422 lei,**
"Radix" S.R.L.	**- 73.528 lei,**
"Moldrom Impex" S.R.L.	**- 129.875 lei,**
"Ana Impex" S.R.L	**- 129.875 lei,**
"Vali" S.R.L.	**- 129.875 lei.**

(Alin TOCAN)

Vreţi să pătrundeţi în adevărata lume a enigmisticii? Atunci...
CUMPARATI STAZ MONITORUL EBUS
INTEGRAME
NU RATAŢI MONITORUL REBUS ÎNTR-O NOUĂ PREZENTARE !!!
REBUS Monitorul INTEGRAME

un vis devenit realitate:
Pantofii OTTER
numai la magazinele IULIUS
-Str. Ghica Vodă;
-Str. Ştefan cel Mare.

Monitorul vă prezintă în premieră

LISTA MARILOR ÎNTREPRINDERI DIN IAȘI CARE SE VOR PRIVATIZA (2)

(Continuare din numărul de ieri)
La începutul acestei săptămîni, Agenția Națională pentru Privatizare a difuzat în teritoriu lista cu societățile comerciale cu capital majoritar de stat, preselectate pentru a face parte din prima etapă a procesului marii privatizări. Acesta este programat să fie declanșat în toamna acestui an, ulterior distribuirii unei noi serii de certificate de proprietate, numite cupoane nominale, care vor avea o valoare de aproximativ 1 milion de lei fiecare. Prezentăm în continuare lista societăților comerciale din Iași care fac parte din lista celor preselectate de A.N.P. pentru a fi privatizate în toamna anului 1994. Aceasta este a doua parte a listei totale, prima fiind publicată în numărul de ieri al cotidianului nostru, listă ce va fi completată de membrii conducerii administrației locale a județului și cu alte firme care prezintă interes pentru privatizare.

Notă: La data redactării listei, A.N.P. nu intrase în posesia datelor care lipsesc din acest tabel. (Cornel OPREA, Alin TOCAN)

Nr. crt.	Denumirea societății Localitate Sector activitate	Cifra de afaceri la 31.12.93 - mii lei -	Profit brut la 31.12.93 - mii lei -	Rata profit la 31.12.93 - mii lei -
1	ADIMET IAȘI	4 991 757	135 765	12,92
2	AUTOTRANSPORT IAȘI	1 443 980	44 935	5,69
3	IASSYFARM IAȘI	5 001 758	117 927	16,00
4	AURORA TÎRGU FRUMOS IND. PIELE BLANĂ, ÎNCĂLȚ.	1 495 672	129 954	18,00
5	DONATRIC TÎRGU FRUMOS	1 391 274	97 659	14,86
6	MICA INDUSTRIE IAȘI	756 482	*	*
7	ACVARIS IAȘI	265 171	6 604	1,07
8	SOMETCHIM IAȘI	3 686 912	4 765	0,83
9	ȚESĂTORIA DE BUMBAC ȚIBĂNEȘTI ȚIBĂNEȘTI	*	*	*
10	BUCIUM IAȘI	1 583 502	37 388	7,32
11	TEHNOTON SERVICE IAȘI	166 856	*	*
12	TRIMEC TOMEȘTI	1 287 468	*	*
13	MOLDOVA IAȘI	8 471 941	39 490	14,47
14	CONSTRUCȚII NR. 1 IAȘI	1 614 258	*	*
15	SEDCOM LIBRIS IAȘI	714 169	34 538	14,15
16	ICIT FIBRESIN IAȘI	385 909	4 635	1,95
17	DCVATEX HÎRLĂU	694 936	31 150	13,42
18	CONSTRUCT HÎRLĂU	113 662	1 453	0,77
19	HABITAT PROIECT IAȘI	455 238	22 821	12,50
20	TRANSSERVICE IAȘI	171 944	13 002	11,28
21	MOPREST IAȘI	118 358	485	0,52
22	CENTRAL JUICE IAȘI	69 413	2 186	2,45
23	SINTA IAȘI	430 004	21 528	25,46
24	NICIMAN IAȘI	665 289	18 620	22,28
25	COMPIAȚA IAȘI	192 640	21 353	25,89
26	RECONS IAȘI	472 363	1 508	4,47
27	ȘOFERUL AMATOR IAȘI	134 750	4 124	15,30
28	ȘANTIER TG. FRUMOS PODU ILOAIEI	198 805	8 092	32,42
29	CEPROPLAST IAȘI	160 213	8 905	43,79
30	CONTACT IAȘI	224 980	269	2,15
31	ZOOSERVICE IAȘI	33 292	*	*
32	FRIGOCARNE IAȘI IND. ALIMENTARĂ	*	*	*
33	LEGUME BLĂGEȘTI-PAȘCANI AGRICULTURĂ	*	*	*
34	CONST-METAL PAȘCANI CONSTRUCȚII METALICE	*	*	*
35	PRODHART IAȘI	*	*	*
36	SERIMOLD IAȘI AGRICULTURĂ	*	*	*
37	MITECO IAȘI SERVICII	125 935	13 748	143,00

La înmormîntarea fiului ei

Mama ieșeanului împușcat în Germania a leșinat

■ *200 de persoane l-au condus pe ultimul drum pe Sebastian Dobre*

Ieri, în jurul orelor 13,00, la Biserica "Sfînta Vineri" din cartierul Alexandru cel Bun a avut loc slujba de pomenire a lui Sebastian Dobre. Amintim că acest tînăr de numai 19 ani a fost împușcat mortal în urma unei altercații cu polițiștii germani.

Sebastian Dobre a fost condus pe ultimul drum de peste 200 de persoane, care au ținut să fie prezente la această ceremonie. În biserică, datorită căldurii și atmosferei irespirabile, mama tînărului decedat a leșinat **(foto)** înainte de începerea slujbei religioase. Cortegiul funerar a oprit pentru ultima dată în fața blocului în care a copilărit Sebastian Dobre, după care acesta a fost condus la Cimitirul "Sfînta Treime", unde a fost înhumat. **(Constantin PLOP)**

ORAȘUL PE O COLOANĂ

■ *Amănunte despre concursul pentru titularizare în învățămînt*

La concursul pentru titularizare în învățămînt, ce va avea loc la data de 22 august a.c., absolvenții Școlii Normale și ai Universității, promoția 1994, trebuie să prezinte, la înscriere, adeverințe medicale eliberate de dispensarul școlii normale și, respectiv, studențesc la care au avut fișa medicală. Celelalte cadre didactice trebuie să prezinte la înscriere fișe medicale (tip școală de șoferi), eliberate de către Policlinica pentru elevi și studenți. Spre deosebire de anii trecuți, în acest an, participanții la concurs sînt obligați să achite suma de 3.000 lei la Casa Corpului Didactic, pentru eliberarea formularelor de înscriere la concurs. Deși, comparativ cu anul trecut, au fost scoase la concurs mult mai multe posturi, majoritatea sînt în mediul rural, îndeosebi în zone izolate sau greu accesibile. Deși au fost scoase la concurs și catedre din oraș, este posibil ca acestea să nu exite în realitate, decît în cazul în care planul de școlarizare va fi realizat în urma celei de-a doua sesiuni de admitere în clasa a noua de liceu și în anul I la școli profesionale. În cazul în care planul de școlarizare nu va fi realizat, unii candidați vor fi titularizați pe posturi inexistente. **(Dan FODOR)**

■ *Despre taxa de înscriere la facultate*

Taxa de înscriere la concursul de admitere din acest an la instituțiile de învățămînt superior de stat nu va putea depăși suma de 5.000 lei, a stabilit recent Ministerul Învățămîntului. Fiecare universitate își va stabili propria taxă de înscriere în limitele acestei sume. Sînt scutiți de plata acestor taxe orfanii de ambii părinți, cei de la Casele de copii și copiii eroilor martiri. **(Cristina LECA)**

■ *A fost finalizat controlul Camerei de Conturi la "Taxicom"*

După finalizarea, în urmă cu cîteva săptămîni, a controlului efectuat de funcționari ai Camerei de Conturi a județului Iași, procurorul financiar de pe lîngă această instituție, Ion Codreanu, a dat o rezoluție prin care se suspendă obligația șoferilor de la această firmă de a mai plăti bugetului de stat cîteva zeci de milioane de lei. Aceste plăți ar fi trebuit să fie efectuate de către șoferi, datorită nedeclarării la timp a tuturor sumelor încasate în urma desfășurării activității. Procurorul financiar a considerat că aceste sume nu prezintă interes, datorită faptului că șoferii au preluat autoturismele de la S.C. "Taxicom" S.A. în locație de gestiune. Din acest motiv, prin rezoluția procurorului financiar, a fost sesizată Administrația Financiară de Stat din Iași pentru a încasa sumele care i se cuvin (taxa forfetară). **(Alin TOCAN)**

■ *Iașul are neapărată nevoie de bani pentru achiziționarea cerealelor*

După cum ne-a declarat Marcel Amălinei, director coordonator la R.A. ROMCEREAL - filiala Iași, județul Iași are nevoie de 15 miliarde lei pentru crearea stocului de 60.000 tone grîu necesar acoperirii consumului de pîine al populației județului. Pînă în prezent, R.A. ROMCEREAL - filiala Iași a folosit 4,5 miliarde lei pentru achiziționarea a 20.000 tone grîu. După cum ne-a precizat Marcel Amălinei, din cei 4,5 miliarde lei, 860 milioane lei au fost plătiți producătorilor agricoli individuali, care au dorit să vîndă statului o parte din producția obținută. În acest moment, R.A. ROMCEREAL - filiala Iași a epuizat resursele financiare care i-au fost acordate pentru achiziționarea de grîu, neexistînd, deocamdată, decît promisiunea că, pînă la sfîrșitul acestei săptămîni, va mai primi 5 miliarde lei. **(Sandu TACU)**

Primăria va închide parcarea din fața pieței "Sf. Spiridon"

■ *pentru aceasta a închiriat cîteva spații unor firme din oraș*

Ieri, 27 iulie, Primăra Iași a organizat o licitație publică pentru închirierea unor amplasamente stradale, sub formă de chioșcuri tip "Regal", în suprafață de 6 mp fiecare. Prin intermediul acestui grup unitar de chioșcuri, Primăria intenționează închiderea parcării din fața pieței "Sfîntul Spiridon", pentru ameliorarea aspectului acestei zone. La încheierea licitației și după prezentarea dovezii conform căreia solicitantul a achitat anticipat chiria pe 3 luni, valorile adjudecate a chiriilor pentru aceste spații au fost cuprinse între 135.000 lei/mp/lunar (S.C. "Achirei" S.R.L.) și 60.000 lei/mp/lunar (S.C. ACA S.R.L.). **(Corneliu OPREA)**

O hotărîre importantă pentru agenții economici

Punctajul necesar pentru licitarea spațiilor comerciale

■ *pentru fiecare angajat cu contract de muncă, menținut de unitate în urma licitației, se va acorda 1 punct*

În baza unei Hotărîri a Consiliului Municipal Iași, au fost stabilite criteriile de departajare și punctajul aferent, potrivit cărora, în urma unei licitații, vor putea fi atribuite spațiile aparținînd Regiei Autonome "Locuința" Iași care în prezent au altă destinație decît cea de locuință. Adoptarea acestei hotărîri este motivată de faptul că o parte din actualele spații sînt folosite fără forme legale de către unele unități cooperatiste și agenți economici cu diferite forme de capital social. De asemenea, au fost sesizate cazuri în care actualii chiriași ai spațiilor practicau subînchirieri nelegale, fără acordul proprietarului, R.A. "Locuința" Iași. Facem cunoscut celor interesați criteriile de departajare și punctajul acordat, în vederea obținerii respectivelor spații comerciale în urma licitației.

1. În baza documentelor justificative prezentate de unitățile interesate, se va acorda 1 punct pentru fiecare 10.000 lei investiți pînă în 1990 și tot 1 punct pentru fiecare 200.000 lei investiți după 1990.

2. Pentru fiecare salariat menținut de unitate, în urma licitației, ca angajat cu contract de muncă, se va acorda 1 punct.

3. Pentru fiecare persoană încadrată cu contract de muncă pe durată nedeterminată, în plus față de personalul angajat anterior, se va acorda 1 punct.

4. În funcție de zona în care unitatea își desfășoară activitatea, vor fi acordate 3 puncte pentru activitățile de comerț, sanitare, de învățămînt, cultură, proiectare, consulting, 2 puncte pentru prestări servicii și 1 punct pentru activitatea de producție, unităților aflate în zonă centrală.

Pentru celelalte zone, punctajele sînt: 2 puncte pentru activitatea de prestări servicii, comerț și 3 puncte pentru activitățile de producție, sănătate, cultură, învățămînt, proiectare, consulting.

5. În funcție de suma cu care a fost adjudecată licitația, se va acorda 1 punct pentru fiecare 2000 lei peste suma minimă de pornire a licitației.

Acest ultim punct va fi luat în considerare doar în situațiile de balotaj, după aplicarea celorlalte criterii. **(Corneliu OPREA)**

La Iași

Zece fete angajate ca gardieni publici

■ *acestea au aspect fizic plăcut, sînt înalte și robuste*

Începînd din luna august, la Corpul Gardienilor Publici (C.G.P.) din Iași va funcționa o grupă de zece fete. Colonel în rezervă Gheorghe Costan, șeful C.G.P., ne-a declarat că această grupă a fost constituită la solicitarea întreprinderilor la care majoritatea personalului este de sex feminin. Fetele selecționate urmează cursurile speciale de pregătire a gardienilor publici, iar din data de 10 august vor fi repartizate la obiectivele de pază. Au fost selecționate, într-o primă fază, fete cu aspect fizic plăcut, înalte (peste 1,70 m) și robuste. În urma testului psihologic și de cunoștințe generale, au fost respinse trei dintre ele. În legătură cu activitatea CGP, colonelul în rezervă Gheorghe Costan ne-a relatat că, ieri, gardienii publici au prins în flagrant un grup de șapte indivizi ce furau prune din livezile Fermei Pomicole Miroslava. Doi dintre ei erau căutați de multă vreme de Poliție, fiind învinuiți de tîlhărie și mutilare fizică. Ceilalți au plătit cîte 30.000 lei amendă. **(Anca SĂLCEANU)**

În orașul Iași găsiți

O firmă la dispoziția dumneavoastră

S.C. ADIMET S.A. IAȘI

(fosta Bază nr. 3 a Departamentului Ind. Metal.)
Str. Bucium nr. 36. Telefon 132888; 131720, fax 136654, telex 022319

vă oferă și vă servește cu promptitudine en gros și cu amănuntul următoarele:

- CARBID calit. I, tip A și B;
- TABLĂ SUBȚIRE 0,6 - 3,5 mm;
- TABLĂ ONDULATĂ 0,75 - 1,5 mm cutată neagră și zincată;
- TABLĂ GROASĂ 4 - 8 - 10 - 12 - 19 - 20;
- TABLĂ DECAPATĂ 0,6;
- ELECTROZI SUDURĂ SUPERTIT 2,5 - 3,25, 5 mm;
- ELECTROZI SUDURĂ SUPERBAZICI 2,5 - 3,25 și 5 mm;
- PĂTRAT 12, 22,25, 40 mm;
- OȚEL BETON Ø 6-18, PC 52-60, Ø 6-28;
- OȚEL LAT 20-70 x 5-10;
- OȚEL ROTUND OLC 35-45, Ø 22-70;
- OȚEL HEXAGON OL 37, OL 50, 13-36;
- TABLĂ INOX 1,5 mm W 4541;
- FONTĂ OȚELĂRIE;
- BECURI de 300 și 500 W și cu vapori de Mercur;
- BENZI JANTA și TALOANE;
- STICLĂ ORNAMENT 5 mm;
- TABLĂ ZINCATĂ 0,5 - 0,7 mm;
- RADIATOARE: RABA SAVIEM, ARO, TRACTOR;
- INSTALAȚII ÎNCĂLZIRE ICAR;
- AUTOTURISME ARO 243 (motorină + benzină);
- CALORIFER DIN FONTĂ DE 4 ELEMENȚI;
- BANDĂ LAMINATĂ LA RECE de 20;
- CARTON BITUMAT, PÎNZĂ ASFALTATĂ, BITUM HIDROIZOLAȚIE;
- CANISTRE 20 litri;
- PROFILE U, TM, T-uri, CORNIERE FORMATE LA RECE ȘI LAMINATE;
- ȚEVI SUDATE PENTRU INSTALAȚII NEGRE, ZINCATE, CONSTRUCȚII, ȚEVI, TRESE DE ROMAN;
- ȚEVI RECTANGULARE ȘI PĂTRATE;
- CUIE și CAIELE, SÎRMĂ MOALE NEAGRĂ ȘI ZINCATĂ, LANȚ ZALE SCURTE și RĂSUCITE;
- SOBE TERACOTE, ROABE;
- PROFILE și CORNIERE ALUMINIU;
- TABLĂ ALUMINIU;
- OȚEL ROTUND ALUMINIU ÎN BARE;
- ȚEVI ALUMINIU.
- PLĂCI AZBOCIMENT.

S.C. SINTA S.A.

Calea Țuțora 17 Iași Fax: 137887 Tel.: 136077

vă oferă prin magazinele de la sediu:

- PC - uri din gama 286, 386, 486 în diferite configurații;
- Subansamble și piese de schimb necesare reconfigurării calculatoarelor proprii;
- Imprimante;
- HC - 91 și HC - 2000, monitoare;
- Mobilier pentru birotică;
- Toată gama de materiale consumabile (dischete, benzi magnetice, riboane, tonere, developer, cleaning kit-uri etc.);
- Hîrtie (import) pentru calculator format A3, A4, xerox;
- Cărți și reviste de specialitate;
- Calculatoare birou;
- Role hîrtie calculatoare birou case marcat, fax;
- Soft de bază (MICROSOFT, BORLAND).

Consultanță prin inginerii de vînzări Service, garanție și postgaranție, prin specialiștii firmei.

Prog. 8⁰⁰-16⁰⁰ Tel. magazinului 127116.

CASA DE LICITAȚIE

OASIS

a

S.C. "SURSA MOLDOVEI" S.A.

Organizează ședința de licitație publică pentru următoarele bunuri aflate pe ringul 2:

Apartament 2 camere,
suprafață utilă 33,10 mp, situat la parter. Dispune de telefon. Întrunește toate condițiile unui **cabinet medical particular.** Dependințe: boxă multifuncțională 14,95 mp (canalizare, apă, instalție electrică) Zona str. Cuza Vodă.
Preț deschidere: 17.000 $.

Teren intravilan, 850 mp,
situat pe șoseaua Nicolina.
Preț deschidere: 8.800 lei/mp.

Carmangerie
pentru prepararea produselor din carne, utilată corespunzător: cameră frigorifică, spațiu de producție, grup sanitar și birou, fumărie. Toate dependințele utilate sînt în stare perfectă de funcționare. Zona piața C.U.G.
Preț deschidere - 27.300.000 lei

Hală producție
poate fi folosită pentru depozit en gros;

Informații la telefon 127118 sau 127114.

BANCA COMERCIALĂ ROMÂNĂ S.A.
Sucursala Județeană Iași

informează clientela că, în noul sediu din str. Palat, colț cu Sf. Lazăr, începînd cu data de 27 iulie a.c., s-a organizat

casa serală de încasări

prin care clienții pot depune numerarul în conturile de disponibilități proprii.
Prin casa serală se efectuează și operațiuni de vînzare a certificatelor de depozit de 50.000, 100.000, 300.000 și 500.000 lei, cunoscute publicului larg.
Programul casei serale - zilnic 12.00 - 19.00, sîmbăta 8.00 - 12.00, duminica închis.

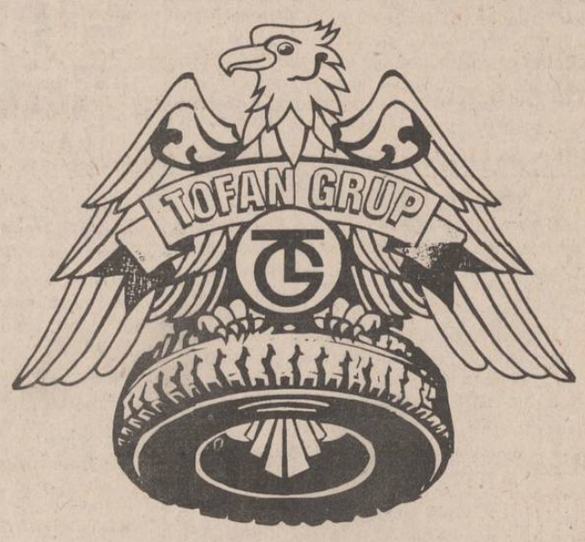

Un renume cîștigat pe șosele

Regionala CFR Iași a fost amendată pentru serviciile proaste acordate populației

■ Oficiul Județean pentru Protecția Consumatorilor a controlat atît calitatea vagoanelor de călători, cît și serviciile oferite în gări

Condițiile precare în care se desfășoară transportul de persoane pe calea ferată în județul Iași au fost puse din nou în evidență, în urma unui control tematic efectuat în perioada 5-20 iunie 1994 de către inspectorii Oficiului Județean pentru Protecția Consumatorilor Iași. În cadrul acestei acțiuni a fost controlat modul în care sînt asigurate serviciile în stațiile Iași, Pașcani, Tîrgu Frumos, Podu Iloaiei, Hîrlău și au fost verificate 89 de vagoane de călători, clasele I și II, și de dormit.

Totodată, acest control a vizat și activitatea agenților economici din perimetrul stațiilor CFR.

Concluzia finală a raportului întocmit de inspectorii O.J.P.C. Iași a fost că starea de igienă și de întreținere a vagoanelor de călători nu asigură nici pe departe confortul stabilit prin instrucțiunile CFR. Astfel, dispozitivele de asigurare a închiderii și etanșării ușilor și geamurilor nu funcționează; s-a constatat uzura avansată a canapelelor și accesoriilor din compartimente; iluminatul vagoanelor nu este asigurat corespunzător pe timp de noapte. Una din cele mai grave probleme o constituie faptul că în majoritatea grupurilor sanitare din vagoane nu este asigurată igienizarea, astfel încît în vagoane persistă un miros urît, mai ales acum, pe timpul verii.

De la agenții economici ce-și desfășoară activitatea pe peroanele gărilor s-au oprit de la comercializare produse necorespunzătoare (băuturi răcoritoare, produse de patiserie), în valoare de 239.000 lei.

Pentru abaterile constatate, inspectorii O.J.P.C. Iași au aplicat 9 amenzi, în valoare de 450.000 lei. Deficiențele constatate vor face obiectul unui raport ce va fi înaintat conducerii Oficiului pentru Protecția Consumatorilor din București. **(Cristian DUNAR)**

"Eliminarea membrilor PDAR din ministere e ca și cum ar fi trimiși la canal"

■ *afirmă Victor Surdu, președintele PDAR, despre "persecuțiile" la care sînt supuși membrii și simpatizanții partidului său de către PDSR*

Ieri a avut loc o ședință a conducerii filialei județene PDAR Iași, la care a participat și președintele PDAR, Victor Surdu, domnia sa susținînd apoi o conferință de presă. În ședință s-au discutat două probleme: aprobarea depunerii candidaturii lui Mihai Mihalache pentru funcția de primar al comunei Schitu Duca și poziția filialei față de deciziile luate de conducerea centrală.

Prima întrebare s-a referit la presiunile exercitate de PDSR asupra membrilor PDAR pentru a renunța la funcții, ca urmare a deciziei agrarienilor de a vota împotriva guvernului Văcăroiu. Surdu a precizat că gestul PDAR reprezintă o dovadă de moralitate politică, "un ultim strigăt" împotriva comportării guvernului, adăugînd că declarațiile "celor care ne conduc, cu un guvern monocolor" sînt acum destul de dubioase raportate la programul lor și la declarațiile de după alegeri. Președintele PDAR a mai arătat că aceste presiuni nu sînt o noutate, ele apărînd imediat după alegeri și intensificîndu-se după refuzul fuziunii cu PDSR și formarea alianței BUN, PDSR conducîndu-se, în opinia d-lui Surdu, după principiul "cine nu-i cu noi e împotriva noastră".

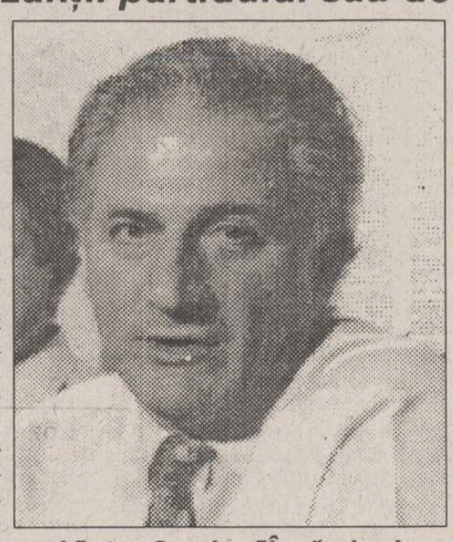

Victor Surdu: "Încă cinci senatori și șapte deputați vor să treacă la PDAR"

Surdu a calificat încercările PDSR de a elimina simpatizanții PSM și PDAR ca "o gafă politică", comparabilă cu trimiterea la canal, în anii de după război a unei întregi clase de politicieni. Conform președintelui PDAR, "foștii FDSN, foștii FSN, foștii CPUN" ar trebui să nu uite că la capătul guvernării îi așteaptă răspunderea pentru aceasta. Iar în cazul demiterilor, PDAR va merge pînă la acționarea în justiție, deoarece se încalcă legislația în vigoare. Oricum, PDAR va vota pentru orice moțiune de cenzură împotriva actualului guvern, pînă la viitoarele alegeri.

Alianța cu PUNR nu a avut de suferit, prin protocolul de constituire a BUN fiind prevăzută și această posibilitate, a opiniilor divergente. Relațiile cu președinția sînt de asemenea bune, dar PDAR nu este de acord cu ineficiența Cotrocenilor în domeniul economic, mai ales prin metodele indirecte (numirea unor oameni corespunzători).

Dl. Surdu a criticat programul de privatizare guvernamental, arătînd defectele acestui plan și întrebîndu-se dacă emiterea unor noi cupoane nu reprezintă "o strategie ca unii să mai cîștige o dată alegerile". Totodată președintele PDAR a anunțat că partidul domniei sale este în tratative cu 5 senatori și 7 deputați care vor să treacă la PDAR, însă nu a dorit să precizeze din ce direcție politică vor veni acești parlamentari. **(Adrian GROM)**

Directorul de la Filatura Vlădeni a demisionat

■ *pînă la alegerea unui nou manager, conducerea va fi preluată de un membru al FPS*

În urma conflictului declanșat acum trei săptămîni la Filatura Vlădeni, ieri, Maxim Dumitru, directorul societății, și-a dat demisia. În prezența muncitorilor și a reprezentanților F.P.S. și F.P.P., Maxim Dumitru a declarat că modul în care a condus societatea a fost corect și nu-și reproșează nimic. "Deoarece oamenii nu mai doresc să fie conduși de mine, refuz să mai dețin postul de manager", a menționat directorul filaturii. Întîlnirea s-a desfășurat la sediul unității și a fost condusă de Toader Berlea, directorul filialei din Iași a F.P.S. Acesta ne-a declarat că, pînă în momentul alegerii unui nou manager, funcția de conducere va fi preluată de un membru al F.P.S. Acesta va avea obligația să reglementeze, în primul rînd, activitatea financiar-contabilă, prioritate avînd acordarea salariilor pe luna iulie și reactualizarea contractelor cu furnizorii de materie primă. La întîlnire au mai participat Gheorghe Boban, reprezentant F.P.S., Cătălina Popescu, delegat F.P.P., Dumitru Iosub, președintele comisiei de cenzori din cadrul Adunării Generale a Acționarilor și Iulian Stavarache, liderul Ligii Sindicatelor "Unirea", din care face parte și sindicatul Filaturii Vlădeni. **(Laurențiu GRIGORAȘ)**

Regulamentul de folosire a bastoanelor de către polițiști

■ bastonul de cauciuc se folosește numai în cazuri excepționale, după care se încheie obligatoriu un proces verbal de folosire a acestuia

Puțini sînt cei care știu că unul dintre cele mai banale mijloace din dotarea unui polițist, bastonul de cauciuc, poate fi folosit numai în cazuri excepționale, după care se încheie în mod obligatoriu proces verbal de folosire a acestuia.

Conform precizărilor colonelului Neculai Ștefăroi, adjunctul comandantului Poliției Județului Iași, bastonul de cauciuc poate fi folosit în cazul intervențiilor de forță ale Poliției și forțelor de ordine și numai dacă este absolut necesar. Trebuie menționat faptul că o intervenție de forță poate fi efectuată numai cu aprobarea prefectului, a primarului sau a locțiitorilor acestora. Astfel de acțiuni au drept scop imobilizarea persoanelor turbulente și nu vătămarea acestora. În cazuri izolate, polițistul poate fi abilitat să folosească bastonul, dar numai în scopul apărării sau al înlăturării unui atac împotriva sa ori a altor persoane. După ce s-a făcut uz de această ustensilă, polițistul este obligat să încheie un proces verbal de folosire a bastonului. Orice abatere de la aceste prevederi poate duce la sancționarea organului de ordine, care poate fi învinuit de cercetare abuzivă.

Referitor la uzul de forță, în decembrie 1979, Adunarea Generală a O.N.U. a emis un Cod de conduită pentru persoanele răspunzătoare de aplicarea legii. Articolul 3 al acestui Cod prevede că persoanele care aplică legea pot recurge la forță, dar numai în măsura în care aceasta este cerută de îndeplinirea sarcinilor ce le revin. Situațiile excepționale în care este admisă forța sînt împiedicarea unei crime sau în cazurile de arestări legale a delincvenților sau a suspecților care, prin forță, se sustrag cercetărilor. **(Adina SCUTELNICU)**

Piața valutară interbancară va funcționa de la 1 august

■ *aceasta va înlocui actualul sistem de licitație valutară*

Directorul Direcției Credite și Operațiuni de Piață din cadrul Băncii Naționale a României, George Mucibabici, a anunțat marți că sistemul actual de licitație valutară va fi înlocuit de la 1 august de o piață valutară interbancară. Regulamentul de funcționare al acestei piețe este în stadiu foarte avansat de elaborare, în acest moment operîndu-se ultimele retușuri, pe baza discuțiilor cu reprezentanții băncilor comerciale. Regulamentul urmează să fie dat publicității pînă la sfîrșitul acestei săptămîni. În acest moment, mecanismul vînzării/cumpărării de valută de desfășoară pe durata unei singure ore, pe baza cererilor și ofertelor colectate de băncile comerciale de la clienți. ÎÎn acest mecanism, băncile comerciale nu iau poziție față de clienți, funcționînd ca brokeri (adică intermediază numai operațiunile, pe bază de comision).

În noua formulă a pieței valutare interbancare, băncile vor putea lua poziție față de clienți (funcționînd deci ca dealeri), iar operațiunile de vînzare/cumpărare de valută se vor putea desfășura pe durata întregului program de funcționare al pieței. George Mucibabici a precizat că după introducerea noului regulament nu se va schimba nimic în privința dreptului agenților economici de retenție integrală a valutei rezultată din operațiuni de export, și nici în privința convertibilității monedei naționale (convertibilitate limitată, de cont curent). Conform noului regulament al pieței valutare ce va fi introdus de la 1 august, băncile comerciale vor avea obligația să coteze leul la termen și vor anunța cotațile valutelor oferite la vînzare/cumpărare - la vedere și la termen. Casele de schimb vor fi de asemenea integrate acestei piețe valutare.

Un accident de muncă îngrozitor

Dumitru Iacob a fost călcat de o combină

■ Inspectoratul Teritorial pentru Protecția Muncii atrage atenția că majoritatea combinelor nu sînt dotate cu acumulatori pentru pornirea motorului

Un accident de muncă cu urmări grave a avut loc la data de 23 iulie 1994, lîngă comuna Iugani, județul Iași, pe o tarla unde se recolta grîu. În timp ce încerca să pornească prin tractare o combină, mecanicul agricol Dumitru Iacob, în vîrstă de 42 de ani, tată a cinci copii minori, a fost călcat de roata mare a mașinii. Dumitru Iacob a suferit fracturi costale și leziuni ale organelor interne, fiind adus la spital în stare gravă.

Conform declarațiilor specialiștilor de la Inspectoratul Teritorial pentru Protecția Muncii Iași, asemenea accidente sînt frecvente în perioada secerișului, datorită faptului că multe combine nu sînt dotate cu acumulatori pentru pornirea motorului. În lipsa acestora, pornirea mașinilor se face prin tractare, lucru periculos, interzis prin normele de protecție a muncii. **(Cristian DUNAR)**

Premiile revistei "Contemporanul"

■ *vor fi acordate sîmbătă, 30 iulie, la Clubul "Prestige" din București*

Pe data de 30 iulie, la orele 11,00, la sediul Clubului "Prestige" din București, va avea loc, prin susținerea financiară a PNȚCD, festivitatea înmînării premiilor revistei "Contemporanul" și ale Grupului "Ideea Europeană" pe 1993-1994.

Premiile recompensează și spiritele de vîrf ale literaturii române actuale din generații diferite, deschise spre Europa și valorile ei, scriitori de prestigiu care au luptat ieri și înțeleg să lupte și azi într-o Românie în transformare pentru gloria culturii noastre. Premiile vor fi acordate următoarelor personalități ale literaturii române vii:

■ **Premiul "Ideea Europeană"** - scriitorului și eseistului Octavian Paler, pentru volumul "Don Quijote în Est", apărut la Editura "Albatros".

■ **Premiul "G. Bacovia"**, tinerei poete și eseiste clujene Marta Petreu, pentru volumul "Poeme nerușinate", Editura "Albatros".

■ **Premiul "T. Maiorescu"** - criticului și istoricului literar Radu G. Țeposu, pentru volumul "Istoria tragică și grotescă a întunecatului deceniu literar nouă", Editura "Eminescu".

Premiile vor fi înmînate de către dl. Nicolae Breban, directorul revistei "Contemporanul" și, în absența d-lui Corneliu Coposu, de vicepreședintele PNȚCD, Gabriel Țepelea. **(Dorin POPA)**

Au ars 25 de televizoare din satul Biharia

■ RENEL va acorda despăgubiri

În urma unei suprasarcini ivite, luni la ora 14.00, pe rețeaua electrică în comuna Biharia, județul Bihor, au fost arse 25 de televizoare color și 25 alb-negru, 12 frigidere, 2 mașini de spălat, 30 de radiocasetofoane, 2 video cu antene parabolice, 3 ceasuri electronice, motorul morii din localitate, un strung și un cuptor cu microunde. Acest lanț al pagubelor produse este provizoriu și a fost alcătuit de inginerul Mihai Florea, șeful secției distribuția energiei electrice pe județul Bihor, în urma sesizărilor scrise pe care le-a primit de la primăria și locuitorii comunei. "Lucrătorii RENEL Bihor s-au deplasat la fața locului, stau de vorbă cu oamenii și le iau declarații. Promitem să despăgubim pe toți cei afectați de suprasarcină", a declarat inginerul Mihai Florea.

CAMERA DE COMERȚ ȘI INDUSTRIE IAȘI

Bd. Copou nr. 4 6600 Iași-ROMÂNIA

organizează concurs pentru ocuparea următoarelor posturi

Șef departament informare documentare

- vîrsta max. 35 ani;
- specialitatea informatică;
- specialitate în vechime 8-10 ani;
- domiciliul stabil în Iași

Jurist pentru Oficiul Teritorial al Registrului Comerțului

- vîrsta max. 40 ani;
- vechime de 8-10 ani - specialist în litigii în domeniul economic comercial;
- domiciliul stabil în Iași

Director pentru S.C. "CAMSERVICE" SRL

- vîrsta max. 35 ani;
- specialist economist sau inginer cu experiență în management minim 5 ani;
- domiciliul stabil în Iași;

Cererile se depun pînă la data de 12 august a.c., ocazie cu care se anunță și data concursului.

S.C. COMTEX S.A.

Iași, Str. G. Ureche nr. 3, bl. Gh. Sonțu

reamintește că organizează, la sediul său, MIERCURI, 10 august 1994, orele 12,00

licitație cu strigare

conform Legii 58/1991, HG 634/1991, și HG 545/1991

pentru vînzarea următoarelor active cu profil comercializare mărfuri textile - încălțăminte

1. **Spațiu comercial cu suprafața de 571,50 m.p.**, situat în Iași, b-dul Dacia, Bl. DD 8-9, **preț de pornire 84.200.000 lei.** Acest activ se poate vinde și pe cele 2 părți componente ale sale; una în suprafață de 285,75 m.p., în valoare de 43.900.000 lei (actualmente aflat în asociere cu S.C. PHOENIX S.A. Iași) și cealaltă în suprafață de 285,75 m.p., preț de pornire 40.300.000 lei (actualmente închiriată S.C. VEC SRL Iași)
2. **Spațiu comercial în suprafață de 393,69 m.p.**, situat în Iași, cartier Dacia, str. Vitejilor nr. 3, bl. SD 6-8, **preț de pornire 52.300.000 lei.**

Terenurile aferente activelor se vor atribui în folosință, conform legislației în vigoare, valoarea acestora nefiind cuprinsă în prețul de vînzare al activelor.

Taxa de participare este de 350.000 lei pentru fiecare activ iar garanția de participare este de 10% din prețul de pornire al licitației pentru fiecare activ și se vor depune la casieria societății contul 303080401 BC Iași pînă la data de 29.07.1994, dată pînă la care se primesc și cererile de înscriere însoțite de dovada existenței legale a bonității și achitării obligațiilor fiscale.

Documentația se poate procura contra cost la sediul societății.

Relații suplimentare la telefon 147166, 114174.

În caz de neadjudecare în prima etapă, etapa a doua va avea loc în data de 30.08.1994

TV EUROPA NOVA

canal 54

Joi, 28 iulie, ora 17,30

Interviu cu deputatul Tudor Dunca, membru al Comisiei pentru Politică Externă a Camerei Deputaților

Diplomația parlamentară

redactor: Lucian Dîrdală

ECHIPAMENTELE

cele mai moderne echipamente de calcul

HEWLETT PACKARD

Calculatoare, imprimante, servere UNIX, împreună cu asistența tehnică și instalarea oferite de S.C. RADIX la cel mai convenabil raport preț/performanță

Pentru orice informații sunați la tel. 032/143037 și veți primi

GRATUIT

CATALOGUL COMPLET AL PRODUSELOR HEWLETT PACKARD.

SOCIETATEA COMERCIALA RADIX SRL

Iași 6600, PO Box 123
Piața Unirii 12
Tel: 032/143037
Fax: 032/114705

HEWLETT PACKARD Authorized Dealer and VAR

Deși își va retrage trupele din Estonia

Rusia va înlocui prezența militară cu embargoul economic

■ *aceasta este noua soluție găsită de Moscova pentru rezolvarea problemei baltice*

Supraviețuind prăbușirii imperiului țarist, țările baltice s-au văzut în 1940 din nou înglobate într-un nou imperiu, clădit pe bazele celui vechi. Imperiul comunist a încercat să rusifice definitiv aceste zone, promovînd o politică imigrațională, extrem de eficace. După obținerea independenței, în 1991, aceleași țări baltice s-au trezit cu două probleme, legate între ele: problema minorității rusești (extrem de mare ca număr, ajungînd pînă aproape de 50% în Letonia) și problema retragerii trupelor foste sovietice de pe teritoriul lor.

În acest context, acordul încheiat marți seara între președinții rus, Boris Eltîn, și eston, Lennart Meri, capătă valoarea unui simbol. Prin el, ultimii 2.000 de soldați ruși din Estonia vor fi retrași pînă pe 31 august, cei din Letonia și Lituania fiind deja retrași. Se pune astfel capăt unei lungi dominații rusești în zonă. În urma lor au lăsat un număr imens de ofițeri în rezervă, considerați de țările baltice ca o veritabilă coloană a cincea. În plus, zona baltică reprezintă o importantă pierdere strategică pentru Moscova, atît prin investițiile militare făcute în zonă, cît și prin poziția în sine a teritoriului. Pe de altă parte, prezența puternicei minorități rusești constituie pretextul Moscovei de a nu renunța la prezența sa militară. Pretextul are o oarecare bază, deoarece legislațiile celor trei țări prevăd restricții ale drepturilor civile pentru cetățenii ruși stabiliți acolo, în special pentru cei care se află de puțini ani în Estonia. Aceste legislații sînt necesare pentru a contrabalansa dezechilibrul demografic, însă, în opinia Rusiei, ele încalcă drepturile omului.

Rusia și-a retras trupele și datorită presiunilor occidentale, îndeplinind, după cum afirma

ieri Bill Clinton, președintele SUA, unul din obiectivele majore ale politicii americane postbelice: retragerea trupelor rusești din Europa de Est. Însă Moscova rămîne o forță, și de aceea negocierile ei cu Estonia au fost purtate pe un ton destul de dur, mai ales din cauza presiunii naționaliștilor. Ideea retragerii a fost acceptată, dar a fost condiționată de acordarea cetățeniei pentru militarii ruși în retragere, aflați în Estonia.

După trei ani de negocieri, acordul nu a putut fi finalizat pînă cînd ambele părți nu au cedat, rușii nemaicerînd cetățenia, iar estonienii garantînd drepturile rezidenților ruși. Acordul reprezintă un moment simbolic, dar implicațiile sale sînt profunde. Renunțînd la presiunea militară, Moscova rămîne în continuare cu o pîrghie extrem de importantă, capabilă să influențeze politica estonă: embargoul economic, efectul fiind mult mai puternic decît prezența a 2.000 de soldați. Pe de altă parte, se pune capăt unei probleme - problema baltică - ce a constituit o preocupare constantă a Occidentului, care se va orienta spre alte zone de conflict. Ar fi prea mult să sperăm că va fi luată în colimator Armata a XIV-a, dar ziua în care ultimii soldați ai fostului imperiu sovietic vor ieși din Estonia va rămîne în istorie ca o veritabilă zi a eliberării balticilor de sub cotropitorul vecin răsăritean. **(Adrian GROM)**

Cernobîlul va mai funcționa încă mult timp

■ **aceasta pînă cînd Ucraina va primi atît cît a cerut de la națiunile occidentale**

Centrala nucleară de la Cernobîl, unde acum opt ani a avut loc cel mai grav accident nuclear de pînă acum și care nu întrunește nici în prezent condițiile de securitate necesare, ar putea să rămînă deschisă pînă cînd țările occidentale vor oferi suficient de mulți bani pentru a satisface cererile guvernului ucrainean, a declarat președintele Parlamentului ucrainean, Olexander Moroz, citat de REUTER. Acesta a afirmat că, din punct de vedere politic, centrala ar trebui închisă, dar Ucraina trebuie să primească fondurile necesare pentru a o închide și pentru a compensa potențialul său de energie electrică. Grupul celor 7 națiuni puternic industrializate a oferit luna aceasta Ucrainei un ajutor de 200 milioane dolari pentru închiderea imediată a centralei, la care se adaugă ajutorul de 600 milioane dolari, promis de Uniunea Europeană. Autoritățile Ucrainei pretind însă că este nevoie de încă 4-6 miliarde dolari, pentru a pune în funcțiune trei noi reactoare la alte centrale, care să compenseze electricitatea produsă la Cernobîl. Primul ministru ucrainean, Vitali Masol, s-a alăturat poziției lui Moroz, susținînd că Kievul nu ar trebui să permită închiderea centralei pînă cînd nu vor fi întrunite condițiile tehnice și științifice necesare, aceasta neputîndu-se realiza, bineînțeles, decît cu ajutorul fondurilor occidentale.

Incendiile devastează pădurile Canadei

■ **peste 600 de pompieri se luptă cu 129 de focare de incendii**

O serie de incendii s-a abătut asupra provinciei British Columbia din vestul Canadei, existînd pericolul izbucnirii altora, a anunțat serviciul forestier canadian, citat de REUTER. Pe o suprafață totală de 8113 acri (3285 hectare), au izbucnit 129 incendii, cîteva sate și comune izolate fiind evacuate. Fulgerele au provocat cîteva incidente lîngă Princeton, la aproximativ 200 km de Vancouver, situația putîndu-se înrăutăți. Incendiile vin după o perioadă destul de lungă de secetă și călduri, vreme care a fost cauza extremei uscăciuni a pădurilor. Mai mult de 600 de pompieri și 45 de elicoptere au luat parte la acțiunile de stingere a incendiilor, fiind de asemenea folosite avioane-cargou încărcate cu apă.

SIDA a devenit o afacere profitabilă pentru detectivii particulari americani

La New York, SIDA a devenit foarte profitabilă pentru agențiile de detectivi particulari. "Înainte de a se arunca cu capul înainte, într-o relație amoroasă, bărbatul și femeia se asigură că partenerii lor sînt sigur și curați. Este vorba despre un fenomen social", declară Larry Webb, președintele Asociației Mondiale a Detectivilor. Oamenii sînt prudenți, amorul nu poate fi făcut fără discernămînt, ei vor să cunoască trecutul persoanelor cu care vor trăi.

Această nouă clientelă a birourilor pentru detectivi este compusă, peste tot, din homosexuali și din femei, din oameni însurați care vor să fie informați printr-o astfel de metodă.

Vincent Parco, detectiv, a descoperit 150 persoane care, în urma unor relații amoroase, dispăruseră fără urmă.

Terence Downs, detectiv din Michigan, a descoperit unsprezece cazuri de seropozitivi, care timp de doi ani au reușit să infesteze un număr mare de persoane. Larry Webb este categoric. Fenomenul devine mondial. Asociația sa grupează detectivi din 47 de țări. "Cunoașteți pe cine frecventați? În zilele noastre este important" - spune o reclamă a asociației.

(Traducere din "The Individual, Marriage and the Family" de Angela ENACHE)

Vin zile grele pentru premierul italian Silvio Berlusconi

■ *ele sînt prevestite de arestarea fratelui său, Paolo Berlusconi, implicat și el în scandalul corupției*

Magnatul și omul politic italian Silvio Berlusconi, a cărui spectaculoasă ascensiune în funcția de prim-ministru s-a datorat și promisiunilor sale electorale de a pedepsi fraudele financiare și corupția vechiului guvern, se vede pus în neplăcuta postură de a avea un frate (Paolo) anchetat chiar pentru fraudă financiară și corupție, informează REUTER. În centrul problemei se află imensul consorțiu de presă "Fininvest", aflat în proprietatea exclusivă a familiei Berlusconi și al cărui președinte a fost chiar actualul premier, înainte de a se lansa în politică. Scandalul a fost declanșat de Salvatore Sciascia, director comercial al "Fininvest", care a declarat că a primit de la Paolo Berlusconi o mare sumă de bani, cu care trebuia să-i mituiască pe polițiștii care efectuează ancheta asupra activităților consorțiului. Sciascia este unul dintre cei 23 de funcționari civili sau publici pentru care au fost emise mandate de arestare la sfîrșitul săptămînii trecute, sub acuzația de dare sau luare de mită. Paolo Berlusconi, directorul sectorului construcții din cadrul "Fininvest", a fost anunțat pe data de 9 iulie că va fi judecat pentru fraudă financiară și dare de mită. Incidentul a declanșat un val de acuzații și critici vehemente la adresa lui Silvio Berlusconi, cu atît mai mult cu cît guvernul său a încercat recent să introducă un decret prin care era limitată mult puterea magistraților angrenați în lupta anticorupție. Chiar și aliații săi din

Paolo Berlusconi, fratele primului ministru italian Silvio Berlusconi

coaliția de guvernămînt au reacționat negativ la noile evoluții ale situației, iar Francesco Speroni, important membru în conducerea Ligii Nordului și ministru pentru Reformă Instituțională i-a cerut marți premierului să facă o delimitare clară între activitățile sale politice și interesele de om de afaceri. Liga i-a reproșat lui Berlusconi că a apărut, sîmbăta trecută, într-o dezbatere televizată, alături de avocatul lui Sciascia și de mai mulți membri ai conducerii "Fininvest". "Totdeauna l-am avertizat asupra efectelor pe care le-ar putea avea asocierea lui Berlusconi-șeful de guvern cu Berlusconi-omul de afaceri", a declarat Speroni într-un interviu televizat de RAI.

Evoluția lirei italiene în urma emiterii mandatului de arestare a lui Paolo Berlusconi, fratele premierului italian, a constituit miercuri punctul de atracție al piețelor europene, relatează REUTER. Dealerii au informat că moneda italiană și-a revenit totuși ușor, după căderea la 1005,25 pentru o marcă germană, din cursul dimineții, în urma intervenției neoficiale a Băncii Italiei. Cu o lună în urmă, lira era cotată la aprox. 980 pentru o marcă.

Anul acesta, Fidel Castro nu va rosti discursul de aniversare a revoluției

Cu prilejul aniversării a 41 de ani de la confruntarea care a marcat debutul revoluției în Cuba, discursul oficial va fi pronunțat de fratele președintelui Fidel Castro, Raúl Castro. În mod tradițional, acest discurs era rostit chiar de președinte, precizează REUTER. Organul de presă al Partidului Comunist Cubanez, "Granma", care a prezentat această informație, nu a precizat dacă liderul de la Havana va participa la ceremoniile ce vor fi organizate cu acest prilej.

Un antreprenor de pompe funebre a uitat "obiectul muncii"

Un antreprenor de pompe funebre a străbătut 900 km pînă să-și dea seama că a uitat chiar "obiectul muncii" - cadavrul celui ce urma să fie îngropat, informează REUTER. Omul, plecat de la o morgă din vestul Germaniei, se îndrepta spre locul unde urma să fie îngropat decedatul, în Zagreb, Croația. La granița germano-austriacă a fost anunțat de partenerul de afaceri că a uitat să încarce în mașină corpul decedatului. Antreprenorul s-a întors imediat la morgă să ridice sicriul buclucaș.

TELEX

■ **O nouă victimă a represaliilor Hamas**

Surse ale poliției israeliene, citate de REUTER, au anunțat că un alt palestinian ce lucra pentru poliția israeliană a fost ucis, marți, în Cisiordania. Fără a preciza dacă cel în cauză era polițist în uniformă sau angajat civil, sursele respective au informat că acesta a fost doborît cu focuri de armă în apropierea locuinței sale din satul Iktabah, situat în vecinătatea orașului arab Tulkarm.

■ **Regimul de la Phenian posedă deja cinci arme nucleare**

Coreea de Nord și-a construit deja cinci focoase nucleare, lucrînd acum la rachetele potrivite care să le poarte la țintă, a declarat Kang Myong-do, ginerele premierului nord-coreean, socotit ca fiind al treilea om din conducerea nord-coreeană. Acesta se află de miercuri dimineață la Seul, unde a cerut azil politic. Într-o conferință de presă ținută la scurt timp după sosirea sa la Seul, el a mai declarat că Phenianul vede programul său nuclear ca singura soluție viabilă pentru menținerea pe linia de plutire a regimului lui Kim Jong-Il.

■ **O a doua explozie zguduie Londra în decursul a 24 de ore**

O puternică explozie a zguduit nordul capitalei britanice, Londra, în primele ore ale zilei de miercuri, informează REUTER. Conform comandamentului local de pompieri, brigăzile de intervenție au fost chemate de urgență în zona Palmers Green, după ce poliția a primit mai multe rapoarte din partea rezidenților treziți de deflagrație. Primele constatări de la fața locului acreditează ideea că la originea exploziei a fost un automobil-capcană, amplasat în apropierea unui imobil ce adăpostește mai multe organizații evreiești.

ALL SOUND
în fiecare seară
la **Terasa Bolta Rece**
Nostalgic Rock & Blues '50 - '80
cum nu ați mai ascultat vreodată pe o terasă.
În această seară, între orele 1900-2400
- Gipsy Kings - Este Mundo
- Rock Ballads
- Paul Simon - Graceland
- Dance Party
- Muddy Waters

ALL SOUND
Sponsor muzical: bineînțeles, casetele ALL SOUND

GRUPUL COMERCIAL AL
S.C. SURSA MOLDOVEI S.A
VINDE DIN STOC
lăzi frigorifice capacitate 115 litri — preț 345000 lei/buc
butelii aragaz — preț 50.000 lei/buc
PREȚURILE INCLUD T.V.A
Relații la telefon 127114, zilnic între 8,00-16,00.

RADIO NORD-EST
RADIO NORD-EST IAȘI
72,44 FM - STEREO
Clubul CFR (Rîpa Galbenă)
organizează
STUDIOUL MICULUI ARTIST
Repetițiile și înscrierile pentru viitoarele spectacole de recitare, interpretare vocală, instrumentală și dans au loc în fiecare joi, începînd cu ora 16,00. Pot participa copii cu vîrsta cuprinsă între 3 și 15 ani.
Organizatoarea spectacolului:
PETRONELA BALDOVIN.

CAFEAUA DE DIMINEAȚĂ

"Melancolia" lui Ioan Petru Culianu și... melanholia noastră

Aurel LEON

Publicațiile noastre par a-l descoperi, în ultimul timp, pe Ioan Petru Culianu. Astfel, după ce revista "Timpul" i-a dedicat regretatului savant un număr, ziarul "Cotidianul" publică, într-un supliment cultural, eseul "Melancolia", asupra căruia ne permitem a insista. Începem prin a urmări autorul:

"Pentru a înțelege conceptul ficinian de melancolie e neapărat necesar să ne întoarcem un moment în urmă, la fenomenologia vieții cotidiene, a stării «tulburi și atipite» în care omul este cufundat în timpul prezenței sale în lume. Ori de cîte ori nu facem nimic, ne simțim triști ca și cum am fi în exil, deși nu reușim să înțelegem cauza tristeții noastre sau de-a dreptul nu ne gîndim deloc la ea. Din aceasta decurge că omul nu poate trăi în solitudine. În adevăr, noi credem că putem alunga tristețea ascunsă în sufletul nostru prin relațiile cu ceilalți oameni și prin intermediul unor multiple distracții (oblectamenta). Însă greșim cu totul. Chiar în mijlocul voluptăților suspinăm adesea, iar la sfîrșitul sărbătorii plecăm mai triști de cum venisem. Același lucru se întîmplă și cu aceia care, resimțind în stomac stimulul foamei, mănîncă în somn imagini de vis și nu se satură niciodată, căci stomacul nu cere imagini vane de hrană, ci hrană adevărată."

Și continuăm, după acest citat, să constatăm că Ioan Petru Culianu a plecat prea de tînăr de la Iași și din țară, formîndu-și personalitatea prin marile capitale ale lumii, pentru ca, în final, să ajungă în America, spre a-l urma la catedră pe Mircea Eliade. Dacă mai rămînea cîțiva ani printre noi... a plecat din Iași un adolescent, mi-l amintesc bine, cînd ne vizita la redacția revistei "Cronica", un tinerel slab, timid, cu vorba șoptită, nepotul d-nei Aneta Bogdan, văr cu d-na Tereza Culianu, soția rezistentului Dan Petrescu, cel păzit zi și noapte de securitate. Cînd staționase mașina cu pricina în poarta casei din str. Sf. Atanasie, Culianu era demult plecat din țară. Pe atunci, cînd discutam în cerdacul casei Bogdan, m-a uimit atitudinea lui de... extraterestru. Nu-l interesa deloc partea materială a vieții. Astfel, între altele, era proprietarul unei case din partea de jos a străzii Sărărie, rămasă moștenire de la familia Sturza. În casă locuia Elvira Barbu, sora colegului de redacție Neculai Barbu. D-na Barbu mi-a povestit amuzată despre atitudinea lui Ioan, care nici nu dorea să audă de casă. Nu știu ce s-a întîmplat pînă la urmă, dar știu că după o colaborare sau două la revistă, Ioan Culianu a plecat la București și apoi am aflat că a plecat din țară. În ce fel, d-na Bogdan nu mi-a spus; știu doar că a început-o greu, dar pe urmă s-a descurcat. În orice caz, cînd a fost în vizită la el Dan Petrescu, mi se pare în Belgia, Ioan Culianu era deja o somitate, fiind considerat de pe atunci urmașul lui Mircea Eliade. Citind acum studiul său despre "Melancolie", îmi dau seama că a plecat prea devreme din țară. E un studiu făcut din cărți, nu din viață. De pildă, savantul pierdut între tomuri scrie:

"Cauza melancoliei, după Freud, stă în langoarea după un bun care n-a fost niciodată alienat, pentru că n-a existat niciodată. Această tînjire freudiană după un bun nedeterminat își are corespondentul direct în instinctul melancolicului ficinian, abulic și lipsit de elan, atras de nebuloasa țară a cerurilor.

Morbul melancolic, ca și ciuma, a lovit periodic continentul nostru, semănînd mereu la fel de multe victime. Aristotel cunoaște cîțiva mari melancolici - Herakles, Bellerofonte, Heraclit, Democrit, Maracos - la care Ficino îi adaugă pe poetesa Sappho, pe Socrate, Virgiliu și Lucrețiu. Mănăstirile medievale erau decimate de acedia, iar castelele din sec. XI-XIII răsunau de cîntecele și versurile atrabiliare ale trubadurilor și dolcestilnoviștilor, persoane lovite de morbul letal amor heroycus. În secolul al XV-lea, e de presupus că bila neagră culege sumedenie de alte nevinovate victime, așa cum îi atacase pe Ficino, pe Michelangelo, pe Dürer și pe Pontormo. Același lucru se întîmplă în manierista Anglie elisabetană, exemple - John Donne și Richard Crashaw."

Naivitate de om al livrescului! Una e să studiezi melancolia din cărți și alta e să trăiești acea stare indecisă de "melanholie" cum o numea G. Călinescu în perioada lui cenușie, preluînd termenul de la Văcărești și dîndu-i o semnificație de stare de lehamite. Dar dacă Ioan Petru Culianu trăia în România de azi? Rămînea sub influența filozofiei indiene, care disprețuiește tot ce e lumesc și acordă speculației metafizice și contemplației un rol trapeutic, adică practic, ori se trezea în el spiritul practic? Al. Paleologu scrie într-un articol:

" Nu-mi pare de conceput un mare artist, un mare scriitor, fără simț practic. Și nici vreun mare filozof; cu atît mai puțin un mare conducător.

Căci finalitatea filozofiei e totdeauna practică. Toate speculațiile asupra cunoașterii, asupra esenței și existenței, toată gnoseologia, metafizica și logica nu sînt decît fundamentarea moralei, adică a înțelepciunii, adică a conduitei practice. Nici o filozofie adevărată nu a avut vreodată un alt scop decît unul practic. Toate speculațiile teoretice sînt operații prealabil necesare, fiindcă din rezultatele lor decurge morala respectivă. Dealtminteri, în epocile clasice, marii filozofi aveau și ocupații profesionale pozitive: medici, legislatori (adică juriști), economiști, geometri, fizicieni, astronomi etc."

Deci, omul cu spirit practic se deșteaptă în savant și s-ar fi putut să creadă precum Gabriel Liiceanu:

"Licheaua este o figură eternă a umanității. Licheaua care a făcut cu putință comunismul are desigur o mulțime din trăsăturile lichelei eterne. Cu toate acestea, ceva o distinge de toate lichelele lumii: puterea ei de a se organiza și de a transforma lichelismul în regulă a lumii și sistem.

Noi ieșim astăzi din acest sistem, trăgînd după noi lichelele care l-au făcut cu putință. Dar în felul acesta ele părăsesc, o dată cu noi, cercul magic în care se puteau organiza, devin benigne, devin chiar «oameni de bine», devin «simple» lichele. Pe scurt, ele își pierd forța pe care le-o dădea sistemul și, cotropite de memoria ancestralității lor, își redescoperă universalitatea și redevin lichelele eterne."

Lichelismul din România a crescut precum mucegaiul la umezeală, deoarece lichelele trase după noi au tras și sistemul. Deci sînt departe de a deveni benigne!

Și atunci pentru ce a fost sacrificat savantul? ■

Din scrisorile, telefoanele și audiențele zilei

■ Statul a devenit neputincios: cei cinci Bojoagă revin, întrebîndu-se cine îi mai ajută?

D-na Zinca Mariana Bojoagă, str. Trotuș nr. 13, bl. G1, sc. A, et. 3, ap. 9, Iași, nu are serviciu, n-a fost căsătorită, deși are 47 de ani, dar locuiește într-o garsonieră, împreună cu mama ei - Elena Bojoagă, în vîrstă de 73 ani, handicapată - paralizată de 8 ani - și trei nepoțele minore, copiii fratelui său, Valeriu Bojoagă, instrumentist la Filarmonica Iași, decedat acum doi ani într-un turneu în Italia. Cele 5 persoane Bojoagă - despre care "Monitorul" a scris la 9 februarie 1994 - continuă să trăiască din venituri incerte. Cei 7600 lei ajutor social de la Inspectoratul de Stat pentru Handicapați n-au mai sosit din luna martie, pentru că nu mai sînt bani în visteria statului. Copiii nu primesc încă nici un fel de pensie de urmaș, deși li s-au întocmit două rînduri de acte. Primarul municipiului, Constantin Simirad, a recomandat internarea copiilor într-un orfelinat, iar a septuagenarei într-un azil de bătrîni. D-na Magdalena Popa, șos. Arcu nr. 23, Iași, cu atribuții la o subsecție a Fundației Creștine Filocalia - b-dul Alexandru cel Bun nr. 21, a testat dacă bătrîna are nevoie de medicamente, dar, cînd Fundația a fost solicitată pentru acoperirea efectivă a unor nevoi materiale, nu și-a dovedit eficiența. Cine mai poate să-i ajute dacă statul și instituțiile sale - Direcția Muncii, Inspectoratul pentru Handicapați - au devenit niște neputincioși?

■ Combina lui Victor Surdu s-a răsturnat

Dl. Ion Cheptea, din satul Slobozia, comuna Schitu Duca, județul Iași, ne-a informat că, în ziua de 25 iulie a.c., combina nou-nouță adusă din Germania de Victor Surdu, președintele P.D.A.R., a intrat în lanul cu grîu de la Asociația Agricolă Slobozia, iar după ce a recoltat aproximativ 5 tone s-a răsturnat. La fața locului a sosit imediat Victor Surdu care a luat-o și a dus-o la reparat într-o direcție necunoscută. Cele trei combine aduse din Basarabia de Mihai Mihalache, șeful Asociației Producătorilor Particulari din Slobozia, continuă să recolteze.

■ Lingura și furculița le-au împărțit frățește, dar s-au împotmolit la locul de casă

Dl. Constantin V. Iriciuc, din satul Voroveşti, comuna Miroslava, Iaşi, are mari nedumeriri. Tatăl său a decedat în 1991, la 91 de ani, iar frații - Victor, Stelian, Mircea, Maricica, Aurel - împreună cu el s-au înțeles și au împărțit cu multă dreptate, pe bază de inventar, întocmit la 7 septembrie 1991, pînă și micile și neînsemnatele bunuri: cuțitul, furculița și lingura, solnița, tigaia și ceainicul, ligheanul, toporul, lampa, căciula, cojocul și izmenele răposatului. S-au împotmolit la punctul de împărțire a pămîntului pe care este casa bătrînească, în care a rămas Constantin V. Iriciuc. Pentru cei 5100 mp teren există întocmit dosar judecătoresc încă de la 26 aprilie 1992 și procesul se tot amînă. Aici frații cedează mai greu, dar nici avocații n-au interes să le domolească cerbicia pentru scurtarea termenelor.

■ Să fie exclus din rîndul ziariștilor

Dl. Matei Orășanu, pensionar, str. Hlincea nr. 30, Iași. Sînt un cititor al presei din toate timpurile, dar mai cu seamă după 22 decembrie 1989, cînd a devenit mai interesantă. Ceea ce mă indignează ca om de bună credință e că în presa românească s-au mai strecurat și unii care nu fac cinste profesiei de ziarist. Este și cazul directorului de la Trustul de Presă 24:Ore - Adi Cristi. Socotesc că pentru faptele descrise în presa ieșeană respectivul domn trebuie exclus din rîndul ziariștilor, iar organele de justiție să se pronunțe necruțătoare. Rog să găsiți spațiul necesar în "Monitorul" pentru aceste cîteva rînduri ale mele.

■ Greșiți, d-le inginer

Dl. Ștefan C. Luca, șos. Bucium nr. 75, Iași. În "Monitorul" din 14 iulie am solicitat d-lui primar al municipiului Iași să-mi răspundă la scrisoarea nr. 6687/6 martie 1991, prin care am solicitat moștenirea de 4000 mp teren cu care am figurat pe listele de validare a proprietății. În același ziar din 18 iulie, dl. inginer Gheorghe Zăinescu, șeful Serviciului Amenajarea Teritoriului, sare în apărarea d-lui primar și-mi răspunde că mi s-a eliberat titlu de proprietate și am fost pus în posesie încă de la 17 noiembrie 1993. Greșiți, d-le inginer: răspuns la scrisoare trebuie să-mi facă dl. primar, că lui m-am adresat, iar cei 16.765 mp teren aparținînd la cinci moștenitori sînt diferiți de cei 4000 mp exclusiv ai mei - ascendenții mei fiind proprietari ai multor hectare, nu ai 20.000-21.000 mp teren. Deci, să revenim la scrisoarea 6687/91, la care nu am primit răspuns.

■ ASIROM S.A. își onorează corect plata daunelor

D-nii Gheorghe Drăgan și Vintilă Corneliu, director adjunct și șef Serviciu Daune la ASIROM S.A. Iași. în materialul apărut în cotidianul "Monitorul" din 19 iulie 1994, intitulat "ASIROM plătește cu întîrziere despăgubirile", se relata cazul unui dosar de daună aparținînd d-lui C. Chitescu din Iași, care n-a fost rezolvat, deși constatarea daunei s-a făcut la 14 martie 1994. În scrisoarea primită la redacție din partea Sucursalei ASIROM se arată că întîrzierea în rezolvarea cazului se datorează neprimirii confirmării de plată din partea Societății CAROM S.A. București care, la rîndul ei, n-a putut soluționa mai operativ dosarul deoarece nu a avut confirmarea de plată din partea societății de asigurare din Germania emitătoare a documentului de asigurare "Cartea verde" pe numele asiguratului Postolache Laurențiu, care a produs paguba. ASIROM putea plăti mai operativ dauna dacă asiguratul ar fi avut încheiată o asigurare facultativă de avarii (CASCO). Aprobarea plății a parvenit la Sucursala ASIROM S.A. Iași pe data de 18 iulie, iar în ziua de 20 iulie, păgubitului i s-au plătit nu 60.000 lei, ci suma de 83.840 lei, reprezentînd contravaloarea pagubelor suferite (60.000 lei - costul reparațiilor achitate de acesta în stația Service, plus 23.840 lei pentru reactualizarea prețurilor în funcție de coeficientul de inflație), astfel încît păgubitul nu a fost cu nimic prejudiciat. Conducerea Sucursale[illegible] arată că greș[illegible] s-a f[illegible] articol că intermedi[illegible] nu au fonduri să p[illegible] despăgubirile.

■ Condiția toare a unor zic, totuși,

Dl. Marian C[illegible]

Înainte de Revol[illegible] rita[illegible], pereți întreg[illegible] ascultare funcțion[illegible] iar o mulțime de[illegible] ta case și făce[illegible] cele auzite. În[illegible] stai ore între[illegible] urechi pentru a[illegible] obișnuit. Să știe[illegible] mănînc[illegible], cînd el vorbește sau ce[illegible] el vizat. Dar ce te fac[illegible] omul este singur și mai are și probleme cu stomacul. Microfonul înregistrează totul. Umilitoare muncă. Un servitor într-o casă are o slujbă incomparabil mai demnă. Nu se poate trăi fără bani, dar oare pînă unde se poate coborî un individ pentru avantaje? Personal n-aș putea suporta condiția înjositoare de operator-ascultător pentru nici un fel de salariu. La puțin timp după Revoluție, cei care au pus mîna pe putere s-au grăbit să asigure populația că Securitatea a fost desființată, că firul de ascultare a fost tăiat și totul este în regulă. O instituție supradimensionată a dispărut peste noapte, tehnica de ascultare montată prin casele oamenilor a dispărut și ea, nu mai este nici un motiv de suspiciune. Majoritatea chiar au crezut. Astăzi, în Parlament, Opoziția vorbește despre fonduri pe care Guvernul le utilizează în scopuri obscure. **(Ion N. OPREA)**

Amintiri de azi

Diaspora și Valoarea

Bogdan ULMU

Scriam nu de mult despre un risc autohton: căzutul din lac în puț. Sau trecerea dintr-o extremă într-alta. Exemplificam atunci cu tendința substituirii **cenzurii ateiste** de o **cenzură religioasă.** Cenzura, ori de care ar fi ea, tot nenorocită rămîne, tot nedemocratică, tot periculoasă.

Acum, am observat un alt fenomen: dacă pînă-n '89 nu aveam voie să vorbim despre românii din Diaspora (sau atunci cînd o făceam eram obligați să utilizăm sintagme acuzatoare), acum nu mai contenim să-i lăudăm și să-i decorăm - chiar și cînd nu este cazul. S-au făcut propuneri de intelectuali **de marcă** ai culturii noastre, care să facă parte din comitetul director al Televiziunii: Pintilie, Liiceanu, Paler și N.C. Munteanu. De acord, primii trei chiar merită epitetul. Dar ultimul? Nu cunosc opera sa; mi-l amintesc de pe vremea cînd dădea la facultate și nu lua examenul; apoi, cînd era cronicar teatral & cinematografic la **Contemporanul**; știu cînd a plecat; cunosc activitatea sa de la **Europa Liberă,** dar cred că mai trebuie ceva pentru a ajunge un intelectual **de marcă** - ceva pe care primii trei l-au demonstrat: personalitatea creatoare. N.C. Munteanu nu a dovedit nimic în această direcție. El e de preferat lui D.T. Popa, just, dar avem la el și pretenția unei ambiții de ordin filosofic, literar, artistic.

La fel, citeam acum cîteva luni în **România liberă** un fel de necrolog făcut unui regizor care a murit prin străinătate (regizor care a montat și în Iași, cu ani în urmă, un spectacol mediocru). Ziarul bucureștean, cred eu, îi făcea un deserviciu postum, explicînd că respectivul a fost silit să plece din țară din cauza prigoanei comuniste. Nu-i așa. Prigoana comunistă a existat, desigur, dar el nu era vizat de ea, fiind un băiat de bani gata, adus în București, la un teatru, chiar de către unchiul său, care era directorul acelui teatru. Ori, după cum se știe, directorii erau numiți, nu prigoniți de comuniști!... Iar el a plecat în străinătate deoarece avea rude acolo și fiindcă acolo se trăia mai bine. Simplu. Orice interpretare politică forțată nu face bine nimănui.

De asemenea, zilele trecute, citeam un interviu cu un regizor și pedagog de la o școală de teatru din Viena, Tino Geirun. În prezentare se spune că este un mare regizor & pedagog. Inexact. Îl cunosc bine și pe el; acolo o fi crescut profesional, nu neg, dar lipsa de talent nu se poate îndrepta - ori omul nostru plecase din țară după eșecuri profesionale repetate la teatrele din Brăila și Bacău; și nu fiindcă fusese solicitat de o instituție culturală, ci pentru că avea o mătușă în Austria. Adevărul nu-i spectaculos, dar e indispensabil în stabilirea unor criterii axiologice. El trebuie respectat chiar cînd vorbim despre oameni pe care i-am cunoscut. Dacă nu ne documentăm, riscăm să dăm note prea mari sau prea mici.

L-am mai văzut de curînd pe Tudor Petruț la TV. Tînărul actor, acum doi ani, era prezentat pompos, în presă, drept "consilierul lui Copola pentru probleme de limba română"; toate ziarele îl căutau și-l intervievau, emoționate. Însă după ce am văzut cu toții pe ecrane **Dracula** în care se vorbea o română ininteligibilă, subiectul a fost trecut sub tăcere.

Am fost coleg cu Virgil Tănase: este un intelectual, este un om deștept și vorbește franceza impecabil. Meritele pentru care urma să fie numit directorul Naționalului bucureștean ("eșuînd", pînă la urmă, în funcția de director al Centrului Cultural Român de la Paris) îmi scapă: nici ca prozator, nici ca regizor nu s-a impus.

Nu în orice scriitor plecat din țară zace un Ionescu sau un Cioran și nu în orice om de teatru de dincolo - un Șerban sau un Ciulei. Supralicitînd meritele tuturor confraților din Diasporă, nu facem un serviciu nimănui. ■

CRONICA ORTODOXĂ

Patriarhul ecumenic - declarații și atitudini

Dan CIACHIR

Toți patriarhii ecumenici postbelici ne-au vizitat țara. Athenagoras I (Â1972) a venit în România în 1967 și 1974. Cu prilejul primei vizite, îmi povestea un înalt ierarh, translatorul său a rămas consternat găsindu-l vorbind fără interpret cu Patriarhul Justinian. Athenagoras avea mamă aromîncă, macedoneană, și într-un discurs chiar a sugerat că are o afecțiune aparte pentru țara noastră. În timpul în care ocupa scaunul din Constantinopol, în anul 1964, a avut loc întîlnirea istorică, la Ierusalim, dintre el și Papa Paul al VI-lea. Athenagoras a spus că omul din ziua de azi are nevoie de **iubire** și de **sens.** I-a urmat Dimitrios I (1972-1991), un ierarh blînd, care a fost în România în 1987. Iar în toamna lui 1991, devenea patriarh ecumenic Bartolomeu I, un mitropolit tînăr - pe atunci număra 51 de ani - cu studii și doctorat în Drept canonic la Roma și bun cunoscător al lumii apusene. De la început s-au putut remarca dinamismul și mobilitatea sa. În august 1993, cînd a fost în România, într-o suită de vizite făcute bisericilor ortodoxe surori, care contracara astfel și o virtuală vizită a Papei în țările ortodoxe răsăritene, s-a recules la Cimitirul eroilor morți în decembrie '89. Cuvîntările pe care le-a rostit dovedeau cunoașterea situației de la noi și erau marcate de amprenta unei autentice teologii ortodoxe.

Bartolomeu I se apleacă asupra problemelor omului din ziua de azi și nu evită subiecte - vom vedea mai jos - pe care ierarhii ortodocși le ocolesc uneori din spirit de discreție. A ajuns în scaun într-un moment în care comunismul ateu se prăbușise în Estul Europei și-a atras atenția asupra responsabilităților pe care le incumbă faptul acesta bisericilor respective. Din păcate, inițiativele sale sînt ca și necunoscute la noi. Bartolomeu I și-a luat cîrja și a pornit prin Europa. În primăvara anului trecut, invitat de Jacques Delors, descindea la sediul Comunității Europene din Bruxelles. În toamna aceluiași an, după ce vizitase toate bisericile ortodoxe surori, mergea în Germania, îl întîlnea pe cancelarul Kohl și rostea cîteva cuvîntări memorabile. Nu-i evită nici pe ziariști. Iar aceștia, la rîndul lor, nu mai percep, prin el, Ortodoxia ca pe un univers spiritual anchilozat sau demodat. Pe prima pagină, "The Independent" din 5 iulie îl califica "volubil și energic. (...) Bartolomeu vorbește șapte limbi și călătorește neîncetat. Pe agenda sa se află o întîlnire cu Arhiepiscopul de Canterbury în decembrie anul viitor".

Regret că proiectul de a merge la Constantinopol, în aprilie, spre a-i solicita un interviu pentru BBC, a căzut. Aș fi avut prilejul să cunosc un om despre care intuiția îmi sugerează că are de jucat un rol în cadrele Ortodoxiei actuale. Am sentimentul că un vînt proaspăt suflă peste modesta reședință din Constantinopol care părea redusă la dimensiuni de nostalgie și simbol. Reuniunea panortodoxă din martie '92, din Fanar, a marcat un moment. Și am aflat ulterior - dintr-un izvor pe care nu pot să-l divulg - că din delegația noastră bisericească s-a distins și s-a impus Mitropolitul Daniel al Moldovei. În vizita în Germania, toamna trecută, avea să-l însoțească pe Bartolomeu.

Dacă primăvara trecută Patriarhul ecumenic a fost oaspetele lui Jacques Delors la Bruxelles, anul acesta i-a fost oaspete la Strasbourg, la sediul Parlamentului European. Acolo a început prin a reaminti că Biserica Ortodoxă constituie împreună cu Biserica Romano-Catolică axele de referință ale Europei, adăugînd că "unitatea dorită de popoarele Europei nu se poate realiza decît ca o unitate și comuniune pentru un sens comun al vieții și un scop unic în relațiile umane".

Limpede, răspicată a fost și replica Patriarhului ecumenic Bartolomeu la întrebările puse la Strasbourg cu prilejul unei conferințe de presă, în legătură cu situația din fosta Iugoslavie: "Ne-am exprimat în mai multe rînduri convingerea noastră: conflictul din fosta Iugoslavie nu este un război religios. În consecință, nu putem vorbi de implicarea ortodocșilor, a romano-catolicilor sau a musulmanilor. Nu dorim deloc să intervenim într-o luptă care este o plată a poliților trecutului și care se caută a fi rezolvată, vai!, nu prin negocieri pașnice, ci pe calea războiului. Biserica Ortodoxă condamnă orice fanatism, orice violență și lucrează în favoarea păcii".

Un ziarist i-a pus o întrebare referitoare la SIDA și chiar la unul din mijloacele de contracepție. Iată răspunsul: "E o problemă de domeniul dragostei. Biserica nu impune norme juridice credincioșilor săi. Prin învățătura Ei, Biserica oferă un cadru în care fiecare om este chemat să își orînduiască propria viață (...) cerînd sfatul duhovnicului atunci cînd se ivesc dificultăți".

Răspunsul despre SIDA: "E inutil să adăugăm că Biserica Ortodoxă manifestă simpatie pentru victimele acestui oribil flagel, ca și pentru victimele oricărei alte boli. Biserica nu este chemată să judece. Ea nu-i osîndește pe bolnavi. Atunci cînd omul, date fiind slăbiciunile sale, devine victima unui flagel precum consumul de droguri ori SIDA, Biserica, întocmai ca o mamă iubitoare, trebuie să-i fie alături pentru a-l obloji, a-l asculta, pentru a face tot ce-i stă în putere spre a-i salva trupul și sufletul".

Ortodoxia nu evită nici una din tribulațiile și încercările prezentului. Bartolomeu I o spune clar: "Confruntată cu întrebările neliniștitoare care i se pun omului din ziua de azi, teologia și spiritualitatea ortodoxă trebuie să își aducă răspunsul și mărturia".

La Strasbourg, "în inima acestui imens șantier unde se construiește unitatea Europei", Bartolomeu a pomenit de-o Europă **deschisă,** care nu poate lăsa în afara ei țările de tradiție și mentalitate răsăriteană și care trebuia să ia în considerare **omul întreg.** Acesta nu poate fi doar un **homo oeconomicus,** ci un **homo adorans.** Nu umanism antropocentrist, ci **divino-umanism.** ■

Scrisoare deschisă

În atenția Consiliului Județean Iași

A fost dată publicității "Hotărîrea Consiliului Județean Iași privitoare la interdicția circulației căruțelor, tractoarelor și utilajelor agricole, vehiculelor trase sau împinse cu mîna și bicicletelor pe drumurile publice deschise traficului național din județul Iași."

Începînd cu data de 1 august 1994, este interzisă circulația vehiculelor amintite pe timp de noapte și în zilele de vineri, sîmbătă duminică și sărbătorile legale, între orele 10 -18.

Nu vreau să mă refer decît la includerea BICICLETELOR alături de celelalte vehicule enumerate, includere care anulează orice șansă iubitorilor de drumeție la sfîrșit de săptămînă, cu ajutorul acestor mijloace, de a petrece în mod util, plăcut și, evident, în absența oricărei poluări, o perioadă de timp în mijlocul naturii, unde nu se poate ajunge decît pe drumurile naționale și în intervalul de timp devenit prohibit prin prezenta hotărîre.

Nu a trecut prea mult timp de cînd dl. profesor V. Belousov a făcut o frumoasă pledoarie pentru practicarea ciclismului la sfîrșit de săptămînă, el însuși efectuînd traseul Iași - Tg. Frumos de 2 ori pe săptămînă. În noile condiții, nu știu în ce perioadă a săptămînii și a zilei va mai putea să-și respecte programarea căreia i-a fost fidel o mare perioadă de timp.

Fără publicitate există sute, dacă nu mii, de adepți ai ciclismului care vor fi frustrați de efectuarea tabietului săptămînal dacă această hotărîre rămîne la forma inițială.

Sper, în numele celor ce iubesc sportul și natura și în numele celor cu bun simț, că se va reveni parțial la această hotărîre, în sensul eliminării BICICLETELOR din rîndul vehiculelor ce nu au voie să circule în zilele de vineri, sîmbătă, duminică și sărbătorile legale pe drumurile naționale din raza județului Iași.

Mihai GHERGHESCU, Iași, C. Negri 62, bl. C2, sc.C, et. 5, ap.22.

Vacanță fotbalistică

F.C. Lynx privește spre viitor

Faze cum am vrea să vedem cît mai multe pe stadionul din dealul Copoului

Cititorii noștri s-au săturat de cînd se tot scrie că fotbalul ieșean trece prin momente grele. Constructorul - o spunem cu regret - a dat faliment, iar locul său în ierarhia divizionară s-a dus pe apa Oltului și, după cum declară și antrenorul V. Simionaș, nici F.C. Lynx "nu se simte prea bine". Iată că, în noianul acesta de vești triste, vizita profesorului Leonid Antohi, directorul tehnic al F.C. Lynx, ne aduce o rază de speranță.

În primul rînd, jucătorii găsiți n-au fost în număr prea mare - doar doi portari și un fundaș. Numele lor sînt cunoscute: Bordeianu la Dinamo, Haraga la Oțelul Galați, iar în cursul zilei de astăzi se vor perfecta formele de transfer ale portarului Benone Dohot la Ceahlăul Piatra Neamț. Din prima tranșă a sumelor rezultate se va achita cantonamentul de la Bușteni al primei echipe și se vor plăti salarii și prime pentru jucători și antrenori.

Prin preluarea de către F.C. Lynx a echipei divizionare B C.F.R. Tepro s-a format un nucleu de 40 de jucători. În acest lot au fost cooptați și cei mai talentați tineri ai echipei de juniori I pregătită de prof. Dumitru Romilă, echipă care a fost retrasă din campionatul republican. S-au alcătuit astfel două loturi: F.C. Lynx va prelua locul din divizia A al Politehnicii, iar C.F.R. Lynx va activa în divizia B. Dar iată componența efectivelor celor două loturi:

■ F.C. Lynx (antrenori: V. Simionaș, M. Romilă, M. Dănilă): Cîmpeanu, Năzărenu, Miron - Abălașei, Apachiței, Urdaru, Stafie, A. Petrache, Ciprian Paraschiv, D. Munteanu, Zară, Spirea, Kereszy, Tiron, Cobuleanu, Alexa, Căunei, Rotaru, Ambrosie, Dobrea.

Echipa se află în cantonament la Bușteni.

■ C.F.R. Lynx (antrenori: D. Toiu și M. Moldovan): Sîrbu, Comisu - Helești eanu, Codrin Paraschiv, Brînzei, Dragoman, Cr. Frunză, Ștefancu, Voicu, Scînteie, V. Petrache, Botan, Fl. Frunză, Slabu, Popescu, Manole, Donose, Cotan, Botezatu, Pavăl, Susanu, Paulescu, Luiuz. Flavius Frunză se află în cantonament cu "echipa mare" la Bușteni. Lotul feroviar va intra, în perioada 8-15 august, într-un semicantonament la stadionul Constructorul, cu masa asigurată la C.F.R.

"Sperăm în continuare să atragem noi sponsori și contăm pe colaborarea cu conducerea Universității Tehnice «Gh. Asachi» cu Ministerul Învățămîntului, C.S. Politehnica și - bineînțeles, în privința divizionarei B - cu conducerea A.S. C.F.R. Iași", ne-a mărturisit dl. Antohi.

Tot domnia sa ne-a mai informat că echipele de juniori II și III (antrenor D.

Romilă și M. Moldovan) vor fi menținute în circuitul republican, că jucătorii Apachiței, Fl. Frunză și Miron vor da admiterea la Facultatea de Educație Fizică și Sport din Iași, iar D. Munteanu, Kereszy și Rotaru, la Colegiul de Antrenori. Nu ne rămîne deci decît să așteptăm cu speranță noul sezon. **(G.I. NICOLAE)**

Handbal feminin

Terom devine C.S.M. Iași

Într-unul din numerele precedente ale ziarului nostru, antrenorul echipei divizionare A de handbal feminin a Iașului, prof. Cornel Bădulescu era bucuros că echipa a revenit la vechea denumire. Tot domnia sa ne spunea că această revenire poate fi doar pentru scurt timp, deoarece S.C. Terom nu prea are la momentul actual posibilitatea de a-și susține echipa. Și, într-adevăr, dl. Bădulescu a avut dreptate. De ieri fosta Aura și fosta Terom a devenit C.S.M. Iași. Ministerul Tineretului și Sportului a aprobat înființarea unei secții de handbal la C.S.M. Iași (club departamental) și afilierea acesteia la F.R.H. Tot prin ordinul ministrului Tineretului și Sporturilor, dl. Alexandru Mironov, s-a aprobat preluarea echipei feminine de divizia A Terom în cadrul secției nou-înființate a C.S.M. După cum menționa dl. Dan Pavelescu, directorul O.J.T.S. Iași, se încearcă o fuzionare la nivelul secțiilor de handbal între Politehnica și C.S.M., dar pentru aceasta e nevoie și de acceptul Ministerului Învățămîntului. Va fi continuată colaborarea cu Asociația SPORTIS, dar în orice caz a fost făcut un pas mare spre redresarea handbalului feminin ieșean. **(Dan BAHRIN)**

Ilie Dumitrescu va juca la Tottenham

Fotbalistul român, Ilie Dumitrescu (Steaua), a semnat un contract în valoare de 2,6 milioane de lire sterline (3,98 milioane dolari) cu clubul englez Tottenham Hotspur. Mijlocașul de 25 de ani va "deveni englez" vineri, după examenul medical și după ce va primi cartea de muncă, au anunțat surse oficiale engleze. În dorința de a întări echipa, președintele clubului, argentinianul Ossie Ardiles, va mai negocia și transferul brazilianului Marcio Santos, evaluat de actuala sa echipă, Bordeaux, la 2 milioane de lire sterline (3,06 milioane de dolari).

S-a stabilit programul turului DN

La sediul Federației Române de Fotbal a fost dat publicității programul tur al DN, care va începe pe 20 august. Pe 16 august, de la ora 18, pe Stadionul Național, este programată Super Cupa României, între echipele Steaua și Gloria Bistrița. Vă prezentăm programul primei etape:

F.C. Gloria Bistrița - Universitatea Cluj
F.C. Argeș - Steaua București
F.C. Maramureș - F.C. Sportul Studențesc
Rapid - F.C.Farul
U.T.Arad - Petrolul Ploiești
F.C. Inter Sibiu - F.C. Oțelul Galați
Electroputere - Dinamo
Progresul București - Universitate Craiova
F.C. Ceahlăul Piatra Neamț - F.C. Brașov

La C.N. de planorism noaște deja o gătoare

...lie a avut loc ...chidere a celei ...ție a C.N. de ...e participă 17 ...performanță, ...aerocluburile ...ncomitent are ...ție interna- ...t prezenți și ...rcia. Pilotul ...a de la Aero- ...Iași, devenit ...antr... ...al național de planorism ... României, asigură comanda tehnică a campionatului și respectarea regulamentului de zbor. La acest campionat aeroclubul din Iași a reușit performanța de a promova în competiție patru piloți: Petru Iftode, Gheorghe Bălțatu, Ion Matei și Gigi Pantîru. Până ieri, ieșeanul Gheorghe Bălțatu se afla pe locul 8 în clasamentul general, ceilalți ieșeni situîndu-se pe locurile 13, 16 și 17. Locul 1 era ocupat de Fernanda Jurcă de la Aeroclubul Român. În competiția internațională pilotul turc Burak Altintaș se afla pe locul 6 al clasamentului general cu 2327 de puncte, după ce, în clasamentul zilei de marți a terminat traseul pe primul loc. Ceilalți piloți din Turcia ocupau locurile 18 și 19. Un remarcabil loc 1 este deținut de Dorina Gheorghiu, de la Aeroclubul București Clinceni, care a cucerit chiar din prima zi și titlul de "Miss Aerodrom", titlu acordat în unanimitate chiar și de piloții de vîrste venerabile prezenți la acest C.N. Totuși, Dorina Gheorghiu ne-a declarat că va pierde acest titlu peste cîțiva ani, cînd fetița sa Ioana va începe zborurile de aclimatizare. **(Teo POPESCU)**

Federația Aeronautică
o bunică a federațiilor din România

La actuala ediție a Campionatului Național de Planorism a fost prezentă și secretarul general a Federației Aeronautice Române, d-na Adriana Dumitru. Profitînd de prezența dumneaei la Iași, i-am solicitat un scurt interviu:

- Federația Aeronautică Română este una dintre cele mai vechi din țară și...

- Sigur că da. F.A.R. a luat ființă în 1923. Poate doar cea de atletism este mai veche. F.A.R. are mai multe ramuri de activitate: parașutism, planorism, zbor cu motor, acrobație aeriană și aeronave ultrașoare-parapante.

- Cum vă explicați faptul că deși sporturile aeronautice au o mare priză la public nu sînt prea multe competiții de acest gen?

- Sporturile aeronautice sînt foarte costisitoare. Noi nu participăm la orice competiție, ci doar acolo unde știm că avem sportivi de valoare, mă refer aici la competițiile de mare anvergură. În plus, din păcate, nu dispunem de tehnică de vîrf, totul făcîndu-se cu și dintr-o mare pasiune, la care se adaugă foarte-foarte multă muncă. Pentru că tot am pomenit de marile competiții, vreau să vă spun că anul trecut am participat la a doua ediție a Campionatului European de parașutism, desfășurat la Timișoara, iar anul acesta la C.M. din China. La ambele întreceri, sportivii români au obținut rezultate de excepție.

- Ce ne puteți spune de C.N. de planorism ce se desfășoară în aceste zile la Iași?

- A devenit o tradiție ca acest C.N. să aibă loc în orașul dumneavoastră. Iașul are un club puternic de planorism. Tot aici există și o bună bază materială. Trebuie să vă spun că și alte aerocluburi din Moldova fac pregătiri, în timpul anului, aici. Sperăm ca peste puțin timp să facem la Iași, cu sprijinul organelor locale, cea mai modernă bază de planorism din țară. La actuala ediție a C.N. țin să remarc buna organizare la care și-au adus aportul Aeroclubul Iași, O.J.T.S. și F.A.R.

- Am înțeles că au participat și piloți turci...

- Da, dar aceștia au participat în afara concursului propriu-zis. La această întrecere, ei și-au făcut norma de maeștrii ai sportului.

- Ce ne puteți spune despre sportivii ieșeni?

- S-au numărat întotdeauna printre protagoniști. Aeroclubul Iași are o conducere nouă, formată din oameni tineri care doresc din tot sufletul să ridice ștacheta performanțelor.

- Ați fost atletă. Cum de vă aflați într-o funcție de conducere în F.A.R.?

- Am fost antrenoare cu pregătirea fizică la lotul de acrobație aeriană, după care, pe cale ierarhică, am urcat și am ajuns aici. Trebuie să vă spun că sînt și în Consiliul de conducere al Federației Internaționale și secretar general al Uniunii Balcanice Aeronautice. Și dacă tot am amintit de reprezentarea României în forurile internaționale aeronautice, țin să amintesc că președintele F.A.R., dl. Ovidiu Corneanu, este vicepreședintele Federației Internaționale.

- La ce mari competiții vor mai participa sportivii români?

- Anul viitor vor avea loc, în Turcia, C.E. și Balcaniada de parașutism. **(Dan BAHRIN)**

Brazilianul Romario se bucură că îl va avea coechipier pe Hagi

Fotbalistul brazilian Romario, atacantul echipei F.C. Barcelona, campioana en-titre a Spaniei, a declarat marți la Rio de Janeiro că venirea la clubul catalan a internaționalului român Gheorghe Hagi este un mare cîștig pentru antrenorul Johan Cruyff. Romario, campion mondial în Statele Unite cu echipa Braziliei, face aluzie la regulamentul campionatului spaniol care permite alinierea a trei jucători străini într-un meci. Prin sosirea lui Hagi la Barca, numărul jucătorilor străini este acum de patru, ceilalți trei fiind Romario, atacantul bulgar Hristo Stoicikov și fundașul olandez Ronald Koeman.

"Venirea lui Hagi îmi face o deosebită plăcere. Este un mare jucător, care și-a confirmat valoarea incontestabilă în meciurile disputate la Campionatul Mondial. Jucători de calibrul lui Hagi vor face din echipa noastră una mai puternică și mai motivată în următorii ani. Pot spune că transferul lui Hagi la Barcelona reprezintă un cîștig, atît pentru echipă, cît și pentru antrenorul Johan Cruyff", a declarat Romario, desemnat după cum se știe cel mai bun jucător al lui World Cup '94.

Automobilism Formula 1

F.I.A. taie în carne vie

Max Mosley, președintele Federației Internaționale a Automobilului (F.I.A.), este hotărît să nu ierte nici o abatere. În cadrul ședinței comisiei de disciplină, ce a avut loc pe 26 iulie, la Paris, au fost discutate cazurile Schumacher, Hakkinen, Barichello și Hill. Toți cei sus menționați au fost invitați la sediul federației pentru a da explicații comisiei. După cum știți din știrile publicate ieri, Michael Schumacher a fost exclus din clasamentul cursei de la Silverstone (deci a pierdut 6 puncte) și a fost suspendat timp de două etape. Dar el are dreptul de a depune contestație și, pînă la rejudecarea ei, are dreptul de a participa la întrecerile din Formula 1. La închiderea ediției, firma Benetton încă nu inițiase nici o acțiune, dar sînt sigur că o va face deoarece se dorește prezența lui Schumacher la Marele Premiu al Germaniei, care va avea loc în această duminică la Hockenheim. Fără Schumacher, germanii sigur vor fi nemulțumiți. Pentru pilotaj periculos și accidentul petrecut în ultimul tur, Mika Hakkinen și Rubens Barichello s-au ales cu pedepse diferite: o etapă de suspendare și avertisment pentru primul și numai o etapă de... gîndire pentru cel de-al doilea. Damon Hill a trebuit să explice de ce s-a oprit în turul de onoare (lucru interzis de regulament) și de ce a luat Union Jack-ul (cum mai este denumit steagul britanic) - alt lucru interzis. Englezul s-a cam bîlbîit în fața comisiei, dînd vina pe euforia momentului și s-a ales pînă la urmă cu un avertisment. După cum se vede, F.I.A. taie într-adevăr în carne vie. În 1991, la Marele Premiu al Angliei disputat tot la Silverstone, vă mai aduceți aminte, Nigel Mansell s-a oprit în turul de onoare și l-a luat pe mașină pe regretatul Ayrton Senna, ducîndu-l la stand și făcînd oficiul de taxi. Atunci am scris că F.I.A. trebuia să-i sancționeze pe amîndoi piloții, dar acel an era unul fără accidente. De abia după cele două accidente mortale din acest an și alte cîteva accidente grave, comisia de disciplină a Federației Internaționale a Automobilului a decis că nu mai există abateri minore, ce pot fi trecute cu vederea și abateri majore, care trebuiesc, poate, sancționate. Personal cred totuși că sancționarea lui Schumacher este mult prea aspră, încercîndu-se prin acest mod artificial relansarea campionatului mondial de Formula 1, considerat de mai toți ca și încheiat înainte ca jumătate din etape să fie disputate. **(Victor GRĂDINARIU)**

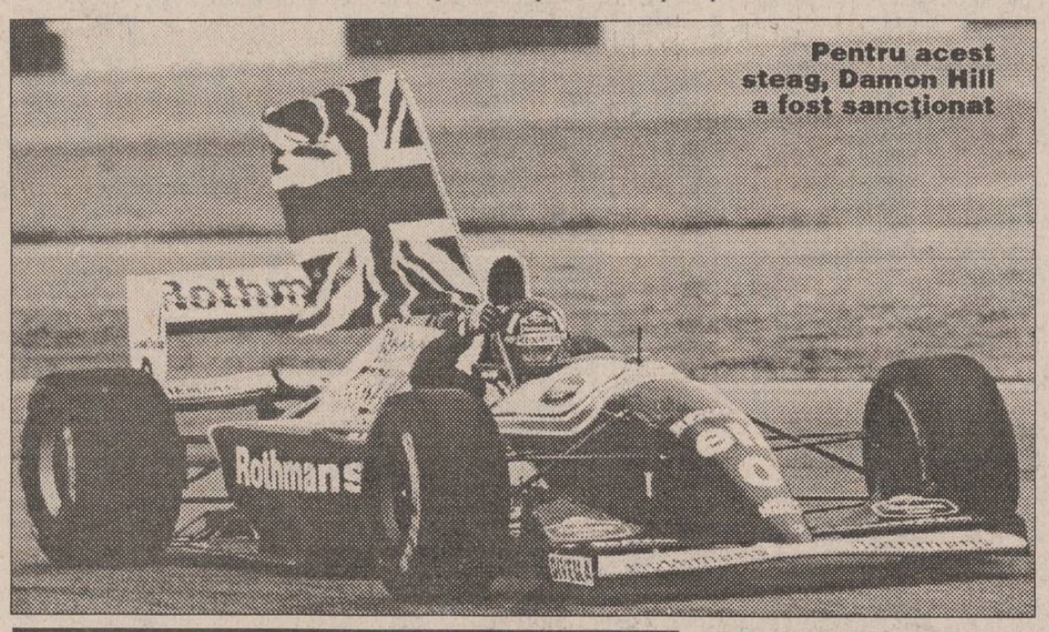

Pentru acest steag, Damon Hill a fost sancționat

Festivalul de șah "Junimea"

Fundația culturală "Academia liberă" organizează, în colaborare cu Primăria municipiului Iași și Muzeul :LIteraturii Române Iași, prima ediție a Festivalului de șah "Junimea", avînd în vedere și pasiunea pentru șah a lui M. Eminescu, Camil Petrescu, M. Sadoveanu, precum și a majorității scriitorilor contemporani, în perioada 29-31 iulie 1994, cu începere de la ora 9.00, la Clubul Cultural "Junimea" - Casa "Pogor" (str. V. Pogor, nr. 4, Muzeul Literaturii Române).

Programul Festivalului constă în:

1. Turneu pentru copii pînă la vîrsta de 9 ani (născuți în 1985 sau mai tîrziu) - Taxa de participare: 1.500 lei;

2. Turneu pentru copii pînă la vîrsta de 12 ani (născuți în 1982 sau mai tîrziu) - Taxa de participare: 2.000 lei;

3. Open general de șah activ - taxa de participare: 3.000 lei;

Înscrierile se fac joi, 28 iulie 1994, orele 16.00-20.00 și vineri 29 iulie, ora 9.00, la casa "Pogor".Participanții sînt rugați să-și asigure garnitura completă de șah (tablă și piese).

Premiile se vor acorda din sponsorizări și taxe de participare, în bani și obiecte, după cum urmează:

Turneul 1: 7 premii;
Turneul 2: 5 premii;
Turneul 3: 3 premii.

Informații suplimentare la telefoanele: 131200; 171638, între orele 20.00-22.00.

AGENȚIA DE TURISM NET
Telefon 032/117596
Sejur pe Litoralul Mării Egeel
în perioada 9-19 august. ★ 6 zile cazare și masă, pe malul lacului Bafa (Club Natura Oliva), în mijlocul unei plantații de măslini ★ 2 zile cazare la Istambul ★ 2 zile cazare și masă în România ★ transport autocar ★
pret 365.000 lei
AGENȚIA DE TURISM NET organizează tabere școlare și studențești, de 10 zile, la BORSEC - 67.000 lei ;
INTERN - Hotel SILVA; DURĂU - Hotel BRADUL; VATRA DORNEI - Hotel BRADUL-CĂLIMANI
* cazare vile II * masă * transport cu autocarul *
LITORAL - SEZON ESTIVAL 1994

Sejur de 7 zile (6 nopți) AUGUSTA (1 PAX 10.000 lei)	VENUS Hotel BRÎNDUȘA	JUPITER Hotel TISMANA	CAP Hotel ONIX
30 iulie-4 august			
6-10 august			
11-16 august			
17-22 august			
23-28 august	58.800 lei	75.000 lei	69.000 lei
28 august-3 septembrie	50.400 lei	63.000 lei	57.000 lei
4-9 septembrie	36.000 lei	43.800 lei	37.800 lei

Complex Hotelier DOBROGEA-MAMAIA (TV și telefon în cameră, pensiuni complete la 10.500 lei/zi)

5-14 august (10 PAX) 15-24 august (10 PAX)	220.000 lei
25 august-3 septembrie (10 PAX)	209.500 lei
4-9 septembrie (6 PAX) 10-15 septembrie (6 PAX)	105.000 lei

1 PAX = pensiune completă și cazare

La cerere, agenții noștri se pot deplasa la domiciliul Dvs. pentru eliberarea biletelor. Vă invităm la sediul Agenției de Turism "NET" să vizionați caseta video cu imagini din hotelurile incluse în oferta noastră !
CU NET CÎȘTIGAȚI O ZI DE PLAJĂ !
Agenția de Turism NET organizează transport autocar, pe traseul IAȘI-CONSTANȚA-MANGALIA și retur, cu opriri în stațiunile de pe Litoral.
Plecări din Iași - ora 4.00. Sosirea pe Litoral - orele 15.00 - 16.00
Plecări din Mangalia - ora 19.30.
Preț autocar - dus: 7.000 lei/persoană;

Robebike

..un vis pe două roți!
ROBEBIKE, prestigioasa firmă italiană, produce biciclete de cea mai înaltă calitate. Modelul de față (RA26TY30) dispune de 16 VITEZE (3 foi, 6 pinioane)
Puteți cumpăra această bicicletă doar de la magazinul VOGUE.

SOCIETATEA COMERCIALĂ
Confecții Vaslui S.A.
Vaslui - Bd. Primăverii nr. 11-13
organizează licitație publică deschisă, cu strigare, pentru vînzare una bucată autoturism Dacia 1310 break, remorcă auto 7 tone și diferite motoare electrice și mașini de cusut industriale.
Licitația se va ține la sediul societății din municipiul Vaslui, str. Mareșal Constantin Prezan nr. 11, în ziua de 28 iulie 1994, orele 12.00 și se va relua în fiecare săptămînă, în ziua de joi, la aceeași oră, pînă la vînzarea tuturor utilajelor propuse pentru licitație.
Garanția este de 10% din prețul de pornire și se achită anticipat la casieria societății, iar taxa de participare va acoperi cheltuielile de organizare și desfășurare a licitației.
Relații suplimentare la telefon 311840, interior 135.

MICA PUBLICITATE

GRUPUL DE POMPIERI AL JUDEȚULUI IAȘI

organizează, în condițiile legii, în ziua de 24 august 1994, concurs în vederea ocupării postului de inspector de specialitate pentru prevenirea incendiilor (bărbat) în următoarele condiții:

- studii superioare (inginer în specialitățile construcții, instalații pentru construcții, electrotehnic, mecanic)
- vîrsta - maxim 40 ani
- de preferință cunoscător al limbii engleze și cunoștințe în domeniul folosirii tehnicii de calcul
- domiciliul stabil în

Bibliografia pentru concurs se află la Biroul Personal din cadrul unității.

Relații suplimentare se pot obține la sediul unității din str. Lascăr Catargi nr. 59, telefon 141212, int. 32.

Cererile de înscriere se vor depune la sediul unității pînă cel tîrziu la data de 19.08.1994.

Societățile cu capital privat, persoanele juridice sau fizice interesate să devină membri ai CNIPMMR pot obține relații suplimentare la sediul filialei Iași, aflat în incinta S.C. COMAT S.A.; persoana de contact: ec. Silvia Spanache, tel. 032/156300, int. 16.

NORD-EST S.R.L.

caută traducător de limba germană

Relații la secretariatul cotidianului MONITORUL, str. Smîrdan nr.5

SOCIETATEA COMERCIALĂ TIPO MILX S.R.L.

cu sediul în str. Rece nr. 5, tel. 032/112123
(vizavi de restaurantul "BOLTA RECE")

vă oferă:

- orice tip de formular tipizat sau cu regim special, la o culoare sau mai multe culori, necesare evidenței contabile, cărți de vizită, antete, chenare, invitații;
- broșuri, reviste, cărți, inclusiv preparare matrițe pentru tipar;
- lucrări de licență, de diplomă, teze de doctorat;
- etichete produs pe suport de carton sau metal;
- mape birou și orice lucrare de legătorie.

Prețuri foarte avantajoase și în condiții calitative deosebite.

PROGRAM ZILNIC 8,00-18,00

La porțile Orientului, un ziar în stil occidental

Poziția 1003 în catalogul presei
Abonamentele se pot contracta la orice oficiu poștal din țară

APELAȚI CU ÎNCREDERE LA SERVICIILE TAXIURILOR DE STAT,

TAXICOM

Taxiurile noastre pot fi recunoscute cu ușurință datorită casetelor "MONITORUL" sau "Capital" pe care NUMAI NOI le avem.

OFERIM RAPIDITATE, CONFORT ȘI CELE MAI MICI PREȚURI PE KILOMETRU
450 LEI/km - tarif unic (zi, noapte)

S.C. TAXICOM S.A. IAȘI

asigură:
- spălarea autoturismelor;
- servicii de reparații și deservire tehnică (schimbarea uleiului);
- Vopsitorie totală sau parțială;

Tarifele avantajoase satisfac pretențiile dumneavoastră.

Tel. 953
sau 146593

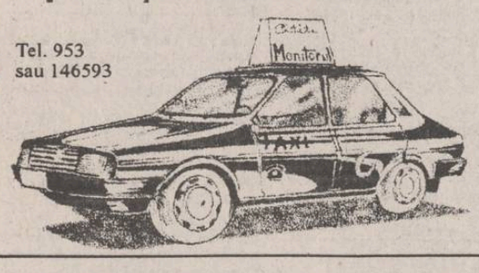

UN NOU MAGAZIN DECORA

specializat în
podoabe pentru mirese
(coroniță, voaluri, buchete de mireasă, flori pentru companioni, podoabe pentru lumînări)
și **pentru orice ocazii festive,**
vă așteaptă în
bd-ul Ștefan cel Mare și Sfînt, bl. B2, parter
(între B.R.C.E. și blocul U.J.C.M.).

Florile Decora,
vă pot ajuta să fiți cea mai frumoasă mireasă.

S.C. A&D NERIO S.R.L.
Telefon 147165.
Program 10-20 zilnic, inclusiv sîmbătă.

Agenția de turism "Alma Lux" Iași

cu sediul în str. C. Negri nr 60

oferă locuri la odihnă în stațiunile montane și la cabane turistice, precum și locuri la tratament în stațiunile balneoclimaterice, practicînd cele mai reduse tarife de cazare.

Vă așteptăm cu plăcere la sediul agenției din str. C. Negri nr. 60, tel/fax 146769

Program: 9 - 19, inclusiv duminica

FIMEX

O ALEGERE INSPIRATĂ

Distribuitor autorizat

Computerland
• mașini de scris electronice SMITH CORONA •
SHARP
• mașini de scris electronice seria PA 3000 •

Str. Cuza Vodă nr. 10. Telefon/fax 117307.

AGENȚIA DE TURISM MOLDAVIA

Iași, str. 14 Decembrie 1989, nr. 4
(fost Ștefan cel Mare nr. 4)

Oferă locuri pe litoral în stațiunea SATURN

Hotel DIANA 15.000 lei/zi
- 2 stele
- 2 persoane în cameră
- cazare și masă
- pensiune completă

Căsuțe DUNĂREA 7.663 lei/zi
- 2 persoane în căsuță
- cazare
- mic dejun și prînz

Înscrieri și informații la sediul agenției și la telefon 112564, zilnic între orele 7,30-19,30.

CABINET MEDICAL

MEDISAN

str. Theodor Burada 6
(lîngă Liceul de Muzică)
Informații și programări la tel. 112925, 114274.

consultații și tratamente de: BALNEOLOGIE, REUMATOLOGIE, podologie (picior plat), infiltrații și acupunctură în boli ale coloanei vertebrale și articulațiilor - dr. VLAD DORIN BEJAN; BOLI INTERNE, BOLI ALE SÎNGELUI sindroame mielo și limfoproliferative, hemoragipare, anemii, colagenoze - dr. TURTUREANU-HANGANU ECATERINA; BOLI NEUROLOGICE - dr. DAN CUCIUREANU și BOLI NEUROCHIRURGICALE, dureri ale nervilor, cefalee-migrenă (neuroliză) - dr. GHEORGHE SĂNDULESCU; BOLI DE PIELE, VENERICE, DERMATOCHIRURGIE, psoriazis, eczeme, micoze, cancere ale pielii, acnee, boli ale părului și unghiilor, cauterizări, distrugerea firelor de păr de pe față, dermatocosmetică dr. ADRIAN VASILCA.

ȘOFERII!

Cel mai ieftin ulei american original se află acum în Iași!

MEGA OIL

Este recomandat a fi folosit pentru toate tipurile de motoare (benzină, motorină).
20W40; 15W40; SAE40

La prețul de numai 4750 lei/litru veți găsi aceste tipuri de ulei la următoarele magazine și stații service:
- **AUTO MOTO VELO** Păcurari
- **SILVANA** - Piața Păcurari
- **AUTOSERVICE** Păcurari
- **MONTEGO** - Păcurari
- **DACIA** - B-dul Independenței
- **IGMA** - lîngă Mănăstirea Golia
- **IMPEX CLEDOR** - str. Armeană
- **FIX** (Reprezentanța PREMS) - lîngă Patinoar
- **INTERAUTO** - Oancea

și la stația de benzină **MACEDONIA.**

Garantat 10.000 km

PRINT COLOR SRL

Societate Mixtă Româno-Italiană

Str. Săvescu nr. 3, tel. 114718, fax 117631

produce pentru dvs.

material publicitar:

- autocolante din PVC și hîrtie
- termocolante
- foi cu antet
- cărți de vizită
- legitimații plastifiate
- sigle
- etichete
- prospecte
- coperți
- calendare
- imprimări: pixuri, brichete
- firme luminoase

PREMS

PREM GRASOV

PRIN MAGAZINUL DE PIESE AUTO
Str. Sf. Lazăr 76
Tel. **119353**

VĂ OFERĂ

- **Arbori cotiți** DACIA 1300, 1410, ARO D-127, Saviem
- **Cuzinești**
- **Pivoți**
- **Bielete direcție**
- **Bielete antiruliu**
- **Ax cu came pt. OLTCIT**
- **Seturi motor** DACIA 1300, 1410, ARO D-127

Program: luni - vineri - 8^{00}-19^{00}
sîmbătă - duminică - 8^{00}-14^{00}.

The Times of Romania

Cea mai citită publicație în limba engleză tipărită în România publică anunțurile dumneavoastră pentru cititorii din străinătate și pentru turiștii străini din țară.

Puteți publica în **The Times of Romania** *anunțuri matrimoniale, cereri și oferte de asociere, oferte și cereri de mînă de lucru, oferte turistice, alte anunțuri.*

The Times of Romania *se distribuie săptămînal în marile hoteluri din țară, în ambasade, în consulate, tuturor companiilor mixte din România și în 18 țări din Europa de Vest și din S.U.A., pe bază de abonament.*

Anunțurile dumneavoastră se primesc zilnic, la sediul cotidianului **MONITORUL.** *Traducerea anunțurilor în limba engleză este asigurată de serviciul de specialitate al săptămînalului* **The Times of Romania.**

VOGATORE MULTIUSO

un echipament ideal de antrenament la domiciliu

Dimensiuni
73 X 114 X 66 cm

250.000 lei

Echipamentul ***VOGATORE MULTIUSO*** permite un număr mare de exerciții care vă ajută la tonifierea corpului și la ameliorarea condiției fizice. Cele patru tipuri de poziționări (orizontal, vertical, orizontal fluture și vertical fluture) asigură un număr mare de mișcări fizice necesar pentru toate grupele musculare.

Acest aparat acționează ușor asupra țesutului muscular, înlăturînd grăsimea și dînd elasticitate și mobilitate articulațiilor.

Odată cu acest echipament vă punem la dispoziție toate instrucțiunile de funcționare, precum și un Catalog cu mișcările pe care le permite ***VOGATORE MULTIUSO***. Catalogul menționează, de asemenea, grupele de mușchi pe care le antrenează fiecare mișcare în parte, ajutîndu-vă să vă alcătuiți exerciții corespunzătoare.

Telefonînd la 117596, veți primi în 24 de ore acasă echipamentul *VOGATORE MULTIUSO*.

CURSUL VALUTAR valabil pentru ziua de 28.07.1994

Cursul de referință stabilit pentru principalele valute în urma licitației de la BNR, valabil pentru astăzi este de:

1690,00 lei/USD
2581,90 lei/GBP
313,05 lei/FRF
1069,55 lei/DEM
Volumul tranzacțiilor încheiate:
9.176.477,08 USD

CURSUL DE SCHIMB AL PRINCIPALELOR VALUTE

VALABIL PENTRU DATA DE 27- 07 - 1994

	DOLAR			MARCA		
Casele de schimb valutar	C	V	CS	C	V	CS
BANCA AGRICOLĂ - Tel. 113133	1675	1692	3%	1000	1010	3%
BRCE - Tel. 145555	1610	1674,40	1%	1010,67	1051,10	1%
BRD - Tel. 142037	1610	1674	1%	1013	1053	1%
BANKCOOP - Tel. 112566	1660	1743	0%	1000	1050	0%
BANCA DACIA FELIX - Tel. 142526	1650	1680	3%	970	990	5%
CREDIT BANK - Tel. 117591	1675	1725	6%	1045	1076	6%
Casa de schimb "EDMOND" tel. 115309	1635	1716	0%	1040	1092	0%
Casa de schimb "HIGECO" tel. 112035	1660	1692	2%	1050	1067	3%

c - cumpărare v - vînzare cs - comision

CASE, TERENURI

■ Cumpăr urgent garsonieră zonă centrală. Preț negociabil. Tel. 114947, între orele 8,00-14,00.

■ Vînd garsonieră confort I, la etajul 8, cu telefon, lîngă restaurantul Cotnari. Preț fix 5 mil. lei. Tel. 173520. (3481)

■ Vînd casă cu grădină la Valea Lupului. Relații la familia Dohot Elena. (3492)

VÎNZĂRI

Vînd huse auto - preț negociabil și fier de călcat ZASS, nou.

Telefon 164248, după ora 17,00.

■ Vînd var - non stop. Șos. Bucium, Tomești, lîngă Serele Vlădiceni. (3361)

■ S.C. EUGEX S.R.L., str. Bucșinescu 40, vinde tablă zincată (0,4 mm) la prețuri avantajoase. (3495)

■ S.C. SAZI Popricani S.A. oferă spre vînzare următoarele produse: taurină adultă în viu, cal. I - 1000 lei/kg; cal. a II-a - 950 lei/kg; cal. a III-a - 900 lei/kg; taurină tineret la îngrășat, peste 450 kg, viu - 1650-1800 lei/kg; carne porc în viu - 1550 lei/kg; telemea vaci 2300-2350 lei/kg; smîntînă 2300-2350 lei/kg; grîu sămînță Elită - 500 lei/kg; I1 - 450 lei/kg; orz sămînță I1 - 430 lei/kg; ulei soia comestibil (9000 litri) - 1020 lei/l; făină grîu - 470 lei/kg. Prețurile nu includ T.V.A. Relații la tel. 142375, 147848, int. 14. (3415)

■ Vînd aparate foto ZENIT TTL și SMENA 8. Tel. 143124, după ora 18,00. (3494)

■ Vînd vin negru, 700 lei/litru și un porc de 200 kg. Tel. 176231. (3488)

SCHIMBURI

■ Schimb apartament 2 camere cu locuință București. Tel. 172557.

■ Schimb casă cu teren (vad comercial excepțional) contra două apartamente cu 2 camere, zonă centrală. Tel. 110527.

■ Schimb teren arabil pe raza comunei Băcești - Vaslui, cu garsonieră sau apartament în Iași sau Roman. Tel. 158672. (3483)

PIERDERI

■ Pierdut contract de vînzare-cumpărare cu nr. 36351/1992, pe numele Gheorghe Petrea. Îl declar nul. (3487)

■ Pierdut cățel pechinez, în zona Păcurari. Ofer recompensă. Tel. 163681. (3489)

LOCURI DE MUNCĂ

■ S.C. AGROMIXT S.A. Iași, cu sediul vis-a-vis de ANTIBIOTICE, angajează urgent: doi economiști cu studii superioare. Relații la telefon 162479, 147144, Serviciul Personal sau sediul unității. (3403)

DIVERSE

■ Firmă particulară, importatori direcți, oferim și instalăm alarme auto cu telecomandă, radio și închidere centralizată. Prețuri competitive. Căutăm distribuitori în țară. Tel. 01/6311594, 01/3112253.

■ S.C. SAZI Popricani S.A. anunță că începînd cu data de 1 august 1994, zilnic între orele 8,00-15,00, efectuează plata în natură a acționarilor conform Decretului 115/6 iulie 1994. (3420)

■ ROMCEREAL Iași vinde prin licitație publică, în data de 10 august 1994, următoarele bunuri: trei tronsoane grajd și o copertină anexă; o moară D.I. Relații la telefon 147303. (3480)

DECESE

■ Cu sufletele cuprinse de nețărmurită durere, soția - Laurența și fiica - Voica anunță moartea fulgerătoare a celui care a fost preot COSARCA IOAN, 38 ani, paroh al parohiei Cîrniceni, jud. Iași. Înmormîntarea va avea loc în com. Teiului, sat Galu, jud. Neamț, în ziua de 28 iulie, ora 10,00. Florile verii și dragostea familiei te vor însoți în veșnicie. Nu te vom uita niciodată. (3484)

■ Familia îndurerată anunță tuturor celor ce l-au iubit și prețuit dispariția fulgerătoare într-un tragic accident a celui care a fost ing. SILVIU MICU. Corpul neînsuflețit este depus în capela cimitirului Eternitate. Înhumarea va avea loc vineri, 29 iulie, la ora 12,00. (3493)

■ Nick Spiropol - soț, Andrei Panaitescu - fiu și rudele apropiate anunță, cu adîncă durere, trecerea în neființă a dragei lor SIMONA PANAITESCU SPIROPOL, fostă inginer proiectant la Habitat Proiect (ICPROM). Incinerarea a avut loc la 25 iulie 1994 în Statele Unite ale Americii. Duminică, 31 iulie 1994, ora 14,00, se va oficia o slujbă de pomenire la cimitirul Eternitate din Iași.

CONDOLEANȚE

■ Colectivul Serviciului Metrologie din cadrul S.C. FORTUS S.A. transmite sincere condoleanțe colegilor Vizitiu Gheorghe și Vizitiu Anca pentru pierderea suferită prin decesul surorii și mătușii. (3490)

■ Fam. Chele Mihai regretă dispariția neașteptată a finului CĂSTUI VASILE, la numai 42 ani, și transmite sincere condoleanțe familiei îndoliate. (3485)

■ Locatarii blocului 660, sc. A, regretă profund dispariția celui care a fost STAN TRAIAN și transmit sincere condoleanțe familiei îndurerate. Dumnezeu să-l odihnească în pace. (3498)

■ Colegii din cadrul S.P.T.C. - FORTUS Iași sînt alături de ing. Vornicu Constantin la greaua pierdere suferită. (3496)

■ Colegii de la Centrul de Calcul - TOMIRIS S.A. Iași sînt alături de colegul lor Doru Vidinivschi în aceste clipe grele cauzate de pierderea mamei și-i transmit sincere condoleanțe. (3482)

■ Consternați de incredibila dispariție a bunului nostru prieten ing. SILVIU MICU, transmitem întregii familii sincere condoleanțe. Fie-i somnul lin și odihna eternă pe măsura faptelor și spiritului lui ales și nobil. Dumnezeu să-l odihnească în pace! Familia Mihalcea - Ploiești.

■ Colectivul Secției a II-a Poliție Iași, profund afectați de trecerea prematură în neființă a bunului coleg plt. NISTOR IOAN, resimt pierderea unui om cu distinse calități umane, morale și profesionale. Dumnezeu să-i ierte și să-i odihnească sufletul lui bun. Transmitem sincere condoleanțe familiei îndoliate.

COMEMORĂRI

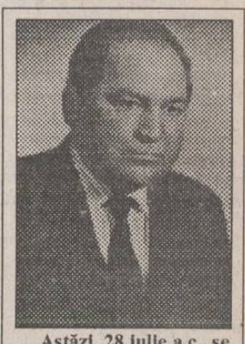

Astăzi, 28 iulie a.c., se împlinește un an de cînd a plecat de lîngă noi CROITORIU DUMITRU (MITICĂ), fost prof. la Liceul "Negruzzi", înzestrat cu înalte calități morale și nobleță sufletească. Mariana și Dumitrina, soția și fiica, cu inimile pline de durere, îl plîng și-i vor regreta. Va rămîne mereu în amintirea lor. Dumnezeu să-l ierte și să-l odihnească în pace. (3486)

■ Un gînd pios și tristă aducere aminte la doi ani de la dispariția fulgerătoare a celui ce a fost doctor inginer FRANCISC SCHONBERGER. Comemorarea-n data de 28 iulie, orele 18,00, la Catedrala Romano-Catolică. (1633)

SERVICII

Denumirea serviciului	Observații	Telefon adresă
Reparații		
Reparații	frigidere și instalații frig la domiciliu. S.C. 6M	161331
Reparații	mașini cusut și de scris la domiciliu	124693
Reparații	TV color și AN, tragere în bandă. Sonor E. Nova	128356
Reparații	TV alb-negru și color la domiciliu	126927
Reparații	frigidere, instalații frig și bobinaj	122836
Diverse		
Meditez	matematică pt. admitere la facultate, 2000 lei/h.	128563
Traduceri	impecabile în toate limbile de circulație	118191
Execut	tuns câini rasele Caniche, Terrier, Schnautzer	115827
Execut	lucrări dactilografie	129204
Servicii medicale		
OPTICA 34	consultații oftalmologice cu medic . Montăm orice fel de ochelari (găsiți lentile sferice, cilindrice și pt. cataractă).	164062
PROFAMILIA	orice analiză de laborator	117008
Servicii video-foto		
INTER-MARKET SRL Magazinul KODAK	Filmări video și orice servicii foto.	114210
Pompe funebre		
SINDA UNIVERSAL	Servicii înmormîntare, îmbălsămare, sicrie, pomeni, coroane etc.	171233

Toate societățile comerciale (inclusiv persoanele fizice) care doresc să apară în această rubrică sînt așteptate la departamentul de mică publicitate al ziarului.

TELEFOANE UTILE

- SALVARE: 961
- POMPIERI: 981
- POLIȚIE: Inspectoratul Județean 146666, 140720, 146840; Municipiu - 146850; Serviciul Circulație - 140070.
- SERVICIUL ROMÂN DE INFORMAȚII - 145093, 146015
- A.C.R.: 112345; Service Bucium - 130177
- AGENȚIA C.F.R.: 147673
- INFORMAȚII GARĂ: 146333
- AUTOGARĂ: 146587
- TAXICOM: 953, 146593
- AGENȚIA TAROM: 115239
- INFORMAȚII AEROPORT: 178126
- STAȚII PECO: Baș Ceauș - 176865; Aurel Vlaicu - 175812; Bucium - 132891; Crișan - 112182; Păcurari - 164142; Sărărie - 147480
- DISPECERATE: R.A. Gaz-Metan - 141737; R.A. Apă-Canal - 142451; Renel - deranjamente - 147070; Termoficare - 141956; R.A. Locuința - 112434; Telefoane - deranjamente - 921; Protecția mediului - 147010.
- GARDA FINANCIARĂ: 114065, 112427.
- ADMINISTRAȚIA FINANCIARĂ: 143030
- CAMERA DE COMEȚ ROMÂNIA - MOLDOVA113120, 112686
- NOTARIAT: 147574
- TRIBUNAL: 146300
- PROCURATURĂ: 146630
- CAMERA DE COMERȚ: 117757
- CENTRUL MILITAR JUDEȚEAN: 146370
- HOTELURI: Moldova - 142225; Traian - 143330; Unirea - 142110; Sport - 137817
- POLICLINICA CU PLATĂ: triaj informații - 117244
- OFICIUL JUDEȚEAN PENTRU PROTECȚIA CONSUMATORILOR: 145392.

Monitorul monitorul express
cotidian de informații
Str. Smîrdan nr. 5 ■ Tel. 17.25.57 (centrala) ■ Fax 14.45.77

■ REDACTOR ȘEF - Dan Radu
■ REDACTOR ȘEF ADJUNCT - Ovidiu Șimonca
■ SECRETAR GENERAL DE REDACȚIE - Eugen Leonte
ȘEFI DEPARTAMENTE:
■ Eveniment local: Toni Hriţac (int. 14)
■ Eveniment național și internațional: Cristian Racu (int. 19)
■ Economic: Costel Stroescu (int. 24)
■ Cultură: Dorin Popa (int. 19)
■ Sport: Eugen Florescu (int. 17)
■ Redactor de serviciu: Ion N. Oprea (int. 20)
■ Fotoreporter: Constantin Plop
■ Grafică: Lucian Amarii, Daniel Melinte.
■ Publicitate: Cristina Lozneanu (int. 18)
■ Difuzare: Mihai Tudose (int. 15)
■ Contabilitate: Antoneta Filip (int. 13)

NORD-EST PRESS
- agenție de presă -
Str. Smîrdan nr. 5 ■ Tel. 17.25.57 (centrala) ■ Tel/Fax 14.47.76
■ EDITOR: Mona Dîrțu ■ Redactor: Dana Scripcă ■

EDITOR
NORD - EST s.r.l
Str. Smîrdan nr. 5 ■ Tel. 17.25.57 ■ Fax 14.45.77

Director general : ALEXANDRU LĂZESCU
Director editor: FLORIN ZAMFIRESCU
Director de marketing: CEZAR CALUSCHI
Director executiv: GABRIEL RUSU

ABONAMENTELE se pot face la orice Oficiu Poștal din țară. MONITORUL figurează în catalogul Presei interne la poziția 838.

TIPAR OFFSET: MULTIPRINT, Iași str. Sf. Lazăr nr. 49

UNGHIUL DE TRAGERE

Crima de la Ploiești

Val CONDURACHE

N-am făcut, pînă acum, nici o referire la crima de la Ploiești, din mai multe motive. Poliția s-a văzut în fața unui caz cu totul neobișnuit: crime de felul ăsta se fac, de obicei, între oameni de condiție joasă, pentru care morala nu are nici un înțeles și pentru care justiția este o instituție inventată din rătăcirea unei minți nechibzuite. Borfașii se exterminâ între ei pentru încălcarea unor legi nescrise, alcoolicii au crize de disperare sau de furie și ucid adversarul fără urmă de remuscare, dezaxații fac dreptate în locul lui Dumnezeu, unii avînd chiar credința că readuc echilibrul pe lume. Crima de la Ploiești a surprins nu numai opinia publică, dar și organele de anchetă, care-au descoperit că un om pe care toată lumea din jur îl socoate echilibrat, a cărui meserie, aceea de medic pediatru, ar trebui să garanteze o umanitate ferită de orice derapaj, și-al cărui suflet a trecut de atîtea ori prin neputința de a feri copiii de boală și moarte, este în stare de o crimă incalificabilă, pusă la cale cu sînge rece, executată cu nesimțire de măcelar, ascunsă și calculată în amănunte sinistre cu grija unui infractor recidivist.

N-am intervenit pînă acum pentru că am așteptat să aflu toate amănuntele care se puteau da presei. Abia descoperirea organelor interne (splina, inima, ficatul, carotida) în congelatorul asasinei, puse alături de cîrnați și sarmale, m-a făcut să înțeleg că, în toată grozăvia ei, această crimă avea un substrat profund omenesc, iar greața pe care-am simțit-o în momentul cînd m-am gîndit că Roxana Călin avea de gînd să facă din Iuliana Tinteanu un drob pe care să-l mănînce și să-l servească și altora se datora conștiinței subite că fac parte din aceeași umanitate cu ea și-aș vrea să-mi dau demisia fără să părăsesc lumea asta, pe care nu încetez s-o iubesc. Nu știu la ce concluzie va ajunge ancheta, dar am convingerea că Roxana Călin este un om perfect normal, adus la exasperare de niște împrejurări care-o opreau să-și atingă scopul. Prietena de familie, Iuliana Tinteanu, era obstacolul, singurul obstacol care se așeza între ea și Bogdan Tinteanu. Bărbatul pe care și-l dorea nu voia să renunțe la familia lui. A repetat-o cu două zile înainte de crimă. Probabil că atunci Roxana Călin s-a hotărît să-și ucidă rivala. Ea și-l dorea pe Tinteanu atît de mult, încît a riscat. Cu Iuliana, cu femeia în carne și oase, putea să nu aibă nimic: o putea suporta la petrecerile făcute în comun, la orele de gimnastică aerobică, chiar dacă aluziile sarcastice ale aceleia o agasau. Între Roxana Călin și Bogdan Tinteanu era un singur obstacol: soția Tinteanu refuza să conceapă divorțul. Cum Tinteanu nu putea fi socotit în același timp și obstacol și obiect al dorinței, Roxanei Călin nu-i mai rămînea decît o singură soluție: îndepărtarea "obstacolului". Mașina infernală s-a pornit și mi-am dat seama din alte sute de exemple întîlnite în viață, nu de același calibru, dar din aceeași substanță, că numai frica de lege îl oprește pe om să nu-și extermine adversarul, să nu elimine din calea spre dorință orice spectacol, prin orice mijloace. Abia cînd am înțeles lucrul ăsta m-am înfiorat și nu m-am mirat că oamenii care au cunoscut-o au putut spune despre ea numai cuvinte de bine. Cu adevărat: Roxana Călin a fost și este un om plăcut, echilibrat, săritor la nevoie, inteligent și spiritual. Și-a dorit foarte tare un om. Ca să-l obțină, a ucis, cu speranța că nu va fi prinsă. Aceasta înseamnă că sutele de mii de oameni plăcuți, echilibrați, inteligenți, spirituali, sînt și ei în stare de una ca asta. ■

BOMBA DE CAUCIUC

Imensul scandal stîrnit de escrocheria de "întrajutorare" numită Caritas stă tocmai să izbucnească, probabil în toamnă, cînd se termină cu vacanțele celor trei puteri (legislativă, executivă și judecătorească), că puterea a patra, presa, nu prea își ia vacanță. Numeroase speculații se construiesc în jurul sistemului lui Ioan Stoica, aflat în prezent în situație de faliment. Unii spun că Puterea amînă declanșarea cercetării penale în cazul escrocheriei de la Cluj din cauză că Ioan Stoica, prevăzător, a ascuns bine arhiva secretă, cu chitanțierele unde sînt înscrise mii de nume de personalități publice, parlamentari, magistrați, ziariști și editori de ziare și reviste, lucrători de la Interne, prefecți, primari și alți oameni de calibru greu, care s-au întrajutorat peste rînd la Caritas, chitanțiere care, dacă ar fi date publicității, ar pulveriza pur și simplu încrederea populației în autorități. Alții spun că Puterea deține, de fapt, arhiva secretă a Caritasului, pe care o folosește cu mare dibăcie, atrăgîndu-i în tabăra sa pe toți "independenții" sau "indecișii politic", sub amenințarea că va oferi presei independente chitanța de "întrajutorat" a respectivilor. Alți comentatori ai fenomenului sugerează că Puterea folosește Caritasul ca monedă de schimb pentru cuminția PUNR, partidul din Cluj care, prin persoana lui Gheorghe Funar, a oferit garanții morale în sprijinul "jocului" lui Stoica și care riscă, acum, să cadă în prăpastie împreună cu patronul, dacă pornește acțiunea penală împotriva Caritasului. Fiind vorba de aproape 7 milioane de cetățeni cu bani depuși la "întrajutorare", este clar pentru toată lumea că PUNR, arătat cu degetul, va deveni țapul ispășitor al escrocheriei lui Stoica și toată țara se va întoarce împotriva sa, scoțîndu-i definitiv din viața politică. La fel, dacă în arhiva secretă despre care am pomenit există chitanțe cu nume de ziariști sau editori de presă incomozi Puterii, care acum un an s-au lăsat seduși de promisiunea unui cîștig nemuncit, rapid și în termen scurt și au depus 24 de milioane la înmulțit la Ioan Stoica, în schimbul unor articole abil redactate, de reclamă mascată în favoarea "sistemului", publicate în ziarele pe care le editează, apoi putem fi siguri că Puterea va folosi chitanțele pentru a-i șantaja pe domnii ziariști și editori, sub amenințarea teribilă că vor face totul pentru a parveni la ziarele cu adevărat independente documentele ce probează implicarea lor în jocul lui Stoica, compromițîndu-i definitiv ca persoane ce se pretind "purtători de opinie", dacă nu schimbă macazul și nu prezintă Puterea în culori acceptabile, prin omisiune (sau să tacă în cazul unor abuzuri ale reprezentaților din teritoriu), eventual să admită, în campania electorală, prezentarea "obiectivă" a programului și listei candidaților propuși. În măsura în care tîrgul cu ziariștii și editorii din presa independentă va avea vreo finalitate sau nu, în aceeași măsură vom asista la dezvăluirile privind contribuția financiară și morală a reprezentanților presei la Caritas sau, poate, vom vedea cum unele ziare vor vira spre interesele Puterii, aparent inexplicabil. Rămîne să așteptăm și să lecturăm.

Ca să vedeți că unii sînt deștepți în escrocherii iar alții geniali, vă povestim mai departe ce s-a întîmplat în Rusia, chiar în Moscova, cu un alt fel de Caritas, numit "MMM" (adică trei de "M"), care timp de un an și jumătate a avut mare succes la ruși. Sistemul "MMM" avea un alt principiu de funcționare, mult mai tentant decît Caritasul mediocrului Stoica. Rușii de la firma "MMM" (se spune că sistemul era implementat de un grec) emiteau un fel de acțiuni, pe care le vindeau, promițînd un cîștig de zece ori mai mare după un an de la achiziționare (adică 1000% pe an, sau 3% pe zi). Marea lor găselniță a constat în faptul că respectivele acțiuni, cumpărate azi, puteau fi vîndute mîine, la oricare din cele șaizeci de filiale moscovite ale firmei, cu trei procente mai mult (spre exemplu, un rus care cumpăra acțiuni "MMM" de un milion de ruble într-o zi, putea obține a doua zi, dacă le vindea, un milion și treizeci de mii de ruble, adică un cîștig de treizeci de mii de ruble într-o singură zi, numai pe baza unei operațiuni speculative, cu bani pe care rusul îi împrumuta de la cineva azi și-i restituia mîine, rămînînd cu un cîștig net de treizeci de mii de ruble). Sistemul "MMM" a fost mediatizat puternic la televiziunea rusă centrală (Ostankino), astfel încît, după un an, erau angrenați milioane de ruși în cumpărarea și vinderea de acțiuni. Din păcate, Stoica rusul nu a luat în calcul cîteva aspecte specifice, printre care sărăcia poporului era cel mai important. Organizatorii mizaseră pe faptul că jucătorii vor cumpăra acțiuni și vor aștepta un an pînă să le vîndă, pentru a încasa o sumă de zece ori mai mare, timp în care vor putea rula banii în tranzacții pe termen scurt profitabile, obținînd venituri suficiente pentru a achita de zece ori mai mult suma de achiziționare a "acțiunilor" (mizau, probabil, și pe rata inflației din Rusia, mult mai mare decît promisiunea de cîștig pentru un an, ceea ce le asigura, oricum, un cîștig, precum și pe unele afaceri cu Mafia rusă, cunoscută ca făcînd tranzacții din care ies ruble cu lopata). Socoteala lor nu s-a potrivit cu realitatea din teren, pentru că rușii noștri cumpărau acțiuni "MMM" și se prezentau cu ele peste trei zile, de exemplu, vînzîndu-le cu 9% mai mult, sumă din care puteau să-și cumpere vodka și hleba (pîinița) de zi cu zi. Sistemul "MMM" s-a degradat și a ajuns, în ultimele luni, să achite, în fiecare zi, cu 3% mai mult decît volumul încasărilor din ziua precedentă, astfel încît, foarte repede, s-a blocat, din lipsă de bani, lăsînd cu buzele umflate aproape trei milioane de ruși. Ieri, toate agențiile de presă internaționale prezentau, ca primă știre, falimentul sistemului "MMM" din Rusia, care, de fapt, a funcționat tot pe principiul Caritasului clujean, dar cu o întoarcere a cîștigurilor "mai fină", la 24 de ore (pentru cel ce voia să cîștige doar 3%) și care a distrus milioane de familii de ruși, aducîndu-i într-o stare vecină cu nebunia din 1917. Concluzia este, stimați cititori ai bombei de cauciuc, că asemenea "sisteme de întrajutorare" funcționează numai în țări sărace, aflate în mari dificultăți economice, escrocheria lui Ioan Stoica de la Cluj nefiind, de fapt, decît expresia momentului de tranziție dificil în care ne aflăm, alături de toate bietele țări ce se lăudau acum cinci ani cu "comunismul biruitor".

LIZUCA și PATROCLE

Etapa a V-a a concursului
ASCULTAȚI ȘI CÎȘTIGAȚI!
organizat de

RADIO NORD-EST IAȘI
72,44 FM - STEREO

În fiecare zi, în perioada 25-29 iulie, pe postul de radio Nord-Est, în anumite momente, între orele 9,00 - 13,00, vor fi difuzate numele firmelor care sponsorizează concursul în ziua respectivă, precum și produsele oferite de acestea. Ascultătorii atenți vor reține numele firmelor și produsele oferite.

În partea a doua a concursului, în anumite momente, între orele 17,00 - 20,00, animatorul emisiunii va difuza numele unui produs. Primul ascultător care va reuși să sune la postul de radio Nord-Est (tel. 14.24.46) și va spune corect numele firmei care oferă produsul devine cîștigătorul acelui produs.

Animatorii vă vor atenționa de fiecare dată atunci cînd se difuzează o etapă a concursului.

VALOAREA UNUI PREMIU ESTE DE MINIMUM 20.000 LEI
ASCULTAȚI ȘI VEȚI CÎȘTIGA!

MONITORUL SENTIMENTAL

Uneori e atît de plăcut să visezi cu ochii deschiși

Anca. **"... De multe ori îl surprindeam că mă privește. Chiar cînd m-a văzut, părea foarte bucuros și mi-a zîmbit. Eu aproape că nu l-am băgat deloc în seamă. Pot să spun că în ziua aceea am rîs cu băieții din grupa mea, iar cînd îl vedeam pe el deveneam foarte serioasă. Nu știu ce mă atrage la el... Nu pot să zic că nu-i simpatic și nici că m-aș fi îndrăgostit de el... Acum, fostul meu prieten vrea să ne împăcăm, să fim din nou prieteni. Dar cînd stau de vorbă cu el, mă gîndesc la M. și nicidecum la el..."**

Îmi pare foarte rău că nu ți-am putut îndeplini rugămintea. Cu speranța că nu te-am supărat, îți mărturisesc că nu am obiceiul să răspund personal, pe o anumită adresă, corespondenților mei și aceasta numai din dorința de a nu-i neglija pe ceilalți... Problema ta este foarte simplă: deși nu accepți realitatea, te-ai îndrăgostit de M. și, mai mult ca sigur, și el este înnebunit după tine! Dacă ar fi urmărit doar o aventură sau dacă ar fi acționat doar sub impulsul unui anumit gen de dorință (din păcate, caracteristic prea multor bărbați!), nu ar fi procedat în acest mod. Ce-ar fi să stați mai mult de vorbă împreună chiar încercînd să vorbiți despre cu totul altceva...?! Sînt sigură că ești o fată simpatică și, cu puțin tact și mai multă discreție, nu îți va fi greu să afli de la ceilalți cîte ceva despre el: ce fel de om este, cum se comportă cu prietenii, cu fetele, dacă are vreo prietenă... În ceea ce-l privește pe fostul tău amic, nu cunosc motivul despărțirii voastre, dar dacă tu nu-ți dorești împăcarea, gîndește-te în continuare la M. Uneori e atît de plăcut să visezi cu ochii deschiși... Aștept un nou mesaj.

ANA-MARIA

Cîștigătorii ediției de ieri a concursului „ASCULTAȚI ȘI CÎȘTIGAȚI"

MIHAELA STRATULAT (GM 449181) -bere Moldova, în valoare de 20.000 lei, oferită de S.C. BERE ZIMBRU S.A.
LAURA LUCA (DS 941887) produse alimentare în valoare de 20.000 lei, oferite de S.C. ROMSTAR S.R.L.
MIHAELA BĂLĂNESCU (DH 412281) - o carpetă persană oferită de magazinul firmelor ACERA S.R.L. și SINTA S.A.

Începînd de astăzi, la toate chioșcurile și la toți difuzorii, puteți găsi o nouă povestire de excepție a celebrului romancier iesean Valentin B. Mihu:

ASASINAT LA IAȘI

La Iași este pe cale să se petreacă o crimă. Viața unui președinte se află în pericol. Două femei foarte frumoase, un ofiter și un agent secret se regăsesc într-o luptă încleștată. Cine este Andrei, cine sînt femeile frumoase și cum se țese în jurul lor o plasă de crime și dragoste, citiți astăzi în ASASINAT LA IAȘI. Cine moare și cine scapă în noua povestire a celebrului Valentin B. Mihu.

ASASINAT LA IAȘI
Cumpărați chiar astăzi această uimitoare povestire din colecția de succes "Povestiri pentru toți"

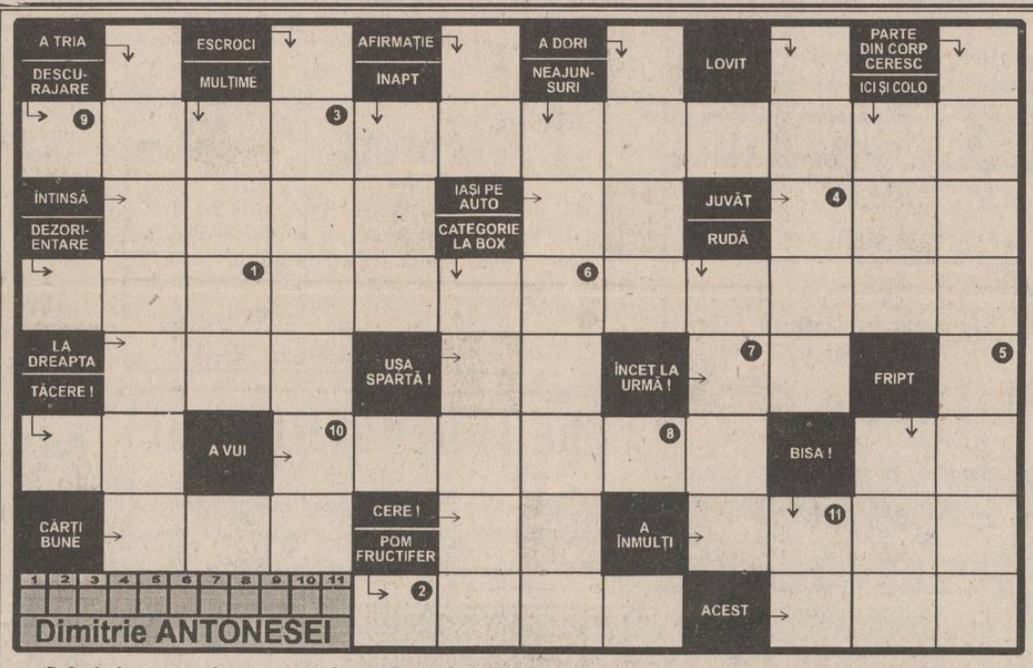

Soluția integramei reprezintă denumirea unui miriapod insectivor a cărui mușcătură este periculoasă.
Completați formularul concursului INTEGRAMA NOROCOASĂ cu soluția corectă și depuneți-l la sediul cotidianului MONITORUL astăzi, între orele 8 - 16.
Tragerea la sorți se va transmite în direct la RADIO NORD-EST (72,44 FM).

NU UITAȚI! ÎN FIECARE ZI INTEGRAMA NOROCOASĂ VĂ OFERĂ 10.000 lei!

Soluția integramei de miercuri, 27 iulie, este: ERGASTERII.
Cîștigătoarea concursului este MIHELA CEUCA, (talon nr. 157), desemnată de doamna MIHAELA BĂLĂNESCU, cîștigătoare la concursul "ASCULTAȚI ȘI CÎȘTIGAȚI"

INTEGRAMA NOROCOASĂ

concurs zilnic, organizat de cotidianul MONITORUL și Radio NORD-EST.

Premiu: 10.000 lei

monitorul FORMULAR DE CONCURS

Număr de concurs | 28.07.1994

SOLUȚIA

Nume..... Prenume.....
BI seria ..... nr..... Tel.....
Adresa.....
Vîrsta..... Profesia.....

Se depune la sediul cotidianului MONITORUL, str. Smîrdan nr. 5, astăzi, 28.07.1994, între orele 8.00-16.00. Tragerea la sorți a cîștigătorului va avea loc tot astăzi și va fi transmisă în direct de Radio NORD-EST (72,44 FM) între orele 19.00-22.00.

monitorul MATCĂ

Număr de concurs | 28.07.1994

SOLUȚIA

Nume..... Prenume.....
BI seria ..... nr..... Tel.....

HOROSCOP

BERBEC
(21 mart. - 20 apr.):
Recuperați, nesperat, o pagubă destul de însemnată, dar bugetul dvs. încă nu și-a găsit echilibrul. Nu vă acordați, timpuriu, o vacanță.

TAUR
(21 apr. - 20 mai):
Atenție mare la variațiile de tensiune arterială: evitați căldura și excesele de orice fel. Dacă aveți totuși obligații de serviciu, rezumați-vă la strictul necesar.

GEMENI
(21 mai - 21 iun.):
Nu încercați să supradimensionați un succes care are valoarea lui. Gusturile nu se discută, dar cele mai mari dispute vin de la deosebirea de gust.

RAC
(22 iun. - 22 iul.):
Revenirea dvs. este destul de spectaculoasă, dar trebuie să vă apreciați foarte exact forțele în perioada care urmează. Nu vă angajați în polemici.

LEU
(23 iul. - 22 aug.):
Cu puțin noroc, vă puteți apropia de un obiectiv pe care îl urmăriți de foarte multă vreme. Bazați-vă, în primul rînd, pe forțele proprii.

FECIOARĂ
(23 aug. - 22 sept.):
Aveți grijă de stabilitatea cuplului: schimbările dese de atitudine, capriciile pot să erodeze mai mult o pereche decît clocnirile violente.

BALANȚĂ
(23 sept. - 22 oct.):
Sincronizați-vă mai bine activitatea cu partenerii de afaceri și cu colegii. Tendința spre individualism vă poate face să ratați o ocazie bună.

SCORPION
(23 oct. - 21 nov.):
S-ar zice că bucuria dvs. trece în scîrbă. Efectele șocului înregistrat nu sînt neînsemnate, dar prea vedeți totul în negru.

SĂGETĂTOR
(22 nov. - 21 dec.):
V-ați plasat pe o orbită avantajoasă, iar viteza de start este mai mult decît mulțumitoare. Păstrați tempoul și fiți atent(ă) la "depășire".

CAPRICORN
(22 dec. - 19 ian.):
Munca de uzură nu vă aduce la exasperare, dar nu vă oferă nici satisfacții mari. Cu toate că e încărcată, ziua de azi vă poate degaja pentru zilele următoare.

VĂRSĂTOR
(20 ian. - 18 febr.):
Atracția pentru insolit vă poate duce într-o situație paradoxală. Dacă alegerea va fi bună, nu veți avea ce regreta. Nu plecați la drum!

PEȘTI
(19 febr. - 20 mart.):
Totul este o chestiune care ține de mentalitate. Nu sînteți prizonierul (prizoniera) prejudecăților, așa că puteți încerca marea cu degetul.

LEGENDA:
- vă paște ghionionul
- prudența e mama înțelepciunii
- n-aveți nimic de pierdut
- șansa vă surîde

CARNETUL ZILEI

Joi, 28 iulie 1994

✝ **Sf. Prohor, Nicanor, Timon și Parmena.**

15° — 32° C

VREMEA

Vremea se va menține frumoasă și călduroasă cu cerul variabil și vînt slab. Temperaturile maxime ale zilei vor fi cuprinse între 29-32 grade Celsius, iar minimele- între 15-18 grade Celsius.

TV BUCUREȘTI

TVR 1 - 7,00 TVM. Telematinal ■ 10,00 Actualități ■10,05 Calendar ■ 10,20 Desene animate: Perrine ■**10,50 Film serial pentru tineret: Călătorie de neuitat.** Episodul 2 ■ **11,45 Film serial: Salvați de clopoțel** (R) ■ **12,15 Film serial: Mala Mujer** (R) ■13,05 1001 Audiții ■14,00 Actualități ■14,10 TVR Iași ■ 15,05 TVR Cluj-Napoca ■ 16,00 Actualități ■ 16,10 Divertisment internațional ■ 17,00 La Orizont - Economia de piață ■ 18,00 Cronografii: Comori ale poporului român ■ **18,25 Film serial: Salvați de clopoțel** (SUA, 1989). Episodul 102 ■ 18,50 Tragerea multiplă Expres și obișnuită Loto ■ 19,00 Medicina pentru toți: Leucemia ■ 19,30 Desene animate: Candy Candy ■ **20,00 Actualități:** Buletin meteo; Sport ■ 20,40 Publicitate ■ **20,45 Festivalul Național de muzică ușoară "Mamaia '94"** ■ **22,15 Film serial: Carol cel Mare** (Coproducție Franța - Italia, 1992). Premieră pe țară. Cu: Christian Brendel, Anny Duperey, Xavier Deluc. Regia Clive Donner. Episodul 1 ■ 23,15 Actualități ■ **23,30 Festivalul Național de muzică ușoară "Mamaia '94"** ■ **0,15 Film serial: Forsyte Saga** (Anglia). Episodul 3.

TVR 2 - 7,00 TVR Cluj-Napoca ■ 8,00 Pe plai de Mioriță ■ 9,00 Video-satelit ■ 10,00 Ora de muzică ■ 11,00 Telejurnal Worldnet ■ 11,30 Desene animate ■ 12,00 Noi frontiere (R) ■ 12,40 Să nu ne facem iluzii! ■ 13,30 Confluențe (R) ■ 14,00 Actualități ■ 14,10 Magazin social ■ **15,00 Film serial: Ashenden** (Anglia, 1991). Episodul 1 (R) ■ 16,00 Desene animate: Candy Candy ■ **16,30 Film serial: Tînăra stăpînă** (Brazilia). Episodul 159 ■ 17,00 Ceaiul de la ora 5 ■ 19,00 Emisiune în limba germană ■ **20,00 Actualități** ■ 20,40 Ritmuri muzicale ■ 21,00 TVM: Mesager ■ 21,30 Pro Memoria: Mircea Bălănescu ■ 22,00 TV5 Europe. Telejurnal în limba franceză ■ **22,25 Film artistic: Sindromul lui Kuntz** (Franța, 1993) ■ 24,00 Sub cupola circului ■ 1,00 Închiderea programului.

TV SATELIT

RTL

RTL

6,30 Magazin matinal ■ 10,05 Cheamă California (s) ■ 11,30 Vremea dorinței (s) ■ 12,00 Prețul e fierbinte (cs) ■ 12,30 Duelul familiilor (cs) ■ 13,00 Magazinul amiezii ■ 13,30 Springfield Story (s) ■ 14,15 California Clan (s) ■ 15,10 Crima e hobby-ul ei (sp) ■ 16,00 Ilona Christen talkshow ■ 17,00 Hans Meiser talkshow ■ 18,00 Cine e șeful aici? (s) ■ 18,30 O familie foarte dragută (s) ■ 19,45 Stiri, sport, meteo ■ 20,10 Exploziv (magazin TV) ■ 20,40 Vremuri bune, vremuri rele ■ 21,15 Acțiuni de salvare ■ 22,15 Policlinica (s) ■ 23,10 Viața de polițist (sp) ■ 0,10 RTL night show ■ 1,30 O familie foarte dragută (s) ■ 2,00 Tracey Ullmann Show ■ 2,30 Reluări seriale.

PRO 7

PRO 7

7,45 Desene animate ■ 9,00 Familia Walton (s) ■ 9,55 Mica noastră fermă (s/r) ■ 10,55 Ajutor, mă iubești (co. Italia 1977) ■ 12,40 Bill Cosby Show (r) ■ 13,10 O agentă inimoasă (sp) ■ 14,00 Hotelul (s) ■ 15,00 Arabella Kiesbauer (talkshow) ■ 16,05 Dinasty (s) ■ 17,00 Mica noastră fermă (s.co) ■ 18,05 Desene animate ■ 19,30 Dureri în creștere (s) ■ 20,00 Febra colegiului (s.co) ■ 20,30 Bill Cosby Show (s.co) ■ 21,15 Televiziunea total trăsnită (co. SUA 1984) ■ 23,10 Red Tiger (f.a. Can./SUA '88) ■ 0,50 Televiziunea lichidă (s.co) ■ 1,45 Duo Palm Beach (s/r) ■ 2,50 O agentă inimoasă (s/r) ■ 3,40 Arabella Kiesbauer (t-show/r) ■ 4,45 Despărțirea (f/r).

MTV

MTV

7,00 Matinal cu VJ Rebecca ■ 10,00 VJ Ingo ■ 13,00 Muzică soul, cu Richie Rich ■ 14,00 Mari hituri, cu Paul King ■ 15,00 Summertime - Simone în Turcia ■ 17,30 Coca Cola Report ■ 17,45 Noutăți cinematografice ■ 18,15 3 din 1 3 videoclipuri ale unei formații ■ 18,30 Dial MTV. Topul telespectatorilor cu VJ Rebecca ■ 21,00 Mari hituri cu VJ Paul King ■ 22,00 Most Wanted, cu Ray Cokes ■ 23,30 Beavis & Butt-head (da) ■ 22,30 Mari hituri, cu Paul King ■ 0,15 Noutăți cinematografice ■ 0,45 3 din 1 ■ 1,00 Party Zone: muzică de dans cu VJ Simone ■ 3,00 Videoclipuri prezentate de VJ Marijne ■ 4,00 Nocturna video.

EUROSPORT

EUROSPORT

9,30 Aerobic ■ 10,00 Culturism. CM de amatori (rez. Varșovia nov. 1993) ■ 11,00 Înot sincron. Openul Franței (r) ■ 12,00 Triatlon. Turul profesionist, et. 8 Roth, Germania (r) ■ 13,00 Snooker. Liga europeană ■ 15,00 Atletism. Magazin (r) ■ 16,00 Tenis. Turneul ATP de la Hilversum (înregistrare) ■ 17,00 Golf. Scandinavian Masters Stockholm - turul 1(d) ■ 19,00 Tenis. Turneul ATP de la Hilversum (înregistrare) ■ 20,30 Buletin de știri 1 ■ 21,00 Magazin olimpic ■ 22,00 Sporturi cu motor. Magazin ■ 23,00 Box ■ 0,30 Tenis. Magazin ATP ■ 1,00 Golf Anheuser - Busch Classic (USPGA Tour) ■ 2,00 Buletin de știri 2.

TELE M

Program Deutsche Welle ■ 11,00 Program Worldnet USIA ■ 18,30 Total M -Știri ■ 18,45 Publicitate ■ 19,00 Telemedicina. Emisiune de dr. Eugen Tircoveanu ■ 19,30 Total M ■ 19,45 Publicitate ■ 20,00 Desene animate ■ 20,30 Muzică populară ■ 20,45 Ascensiuni ■ 21,00 Total M - Știri ■ 21,15 Publicitate ■ 21,30 Cotidiene ■ 21,45 Film artistic ■ 23,00 Program Deutsche Welle.

RTV EUROPA NOVA

Radio (frecvența 72,92 MHz) - 6,00-11,00 Paralela 47 ■ 7,00 Horoscop ■ 7,40-8,30 Reporter de gardă ■ 8,45 Revista presei locale ■ 10,40 Revista presei centrale ■ 11,00-13,00 Replay - Informații și noutăți muzicale ■ 12,00 Observator - Actualitatea internă și internațională ■ 13,00 De la A la Z ■ 13,05-18,00 Lumea azi ■ 14,15 Holiday Placebo ■ 16,00 Opțiuni - agenda culturală ■ 16,45 Căsuța redacției ■ 17,00 Ochiul Magic - sondaj ■ 17,15 Linia întîi - anchetă, reportaj ■ 17,45 Fair-play - informații sportive ■ 18,00-19,00 Program muzical ■ 19,00 Dialog polivalent ■ 20,00-22,00 Rock Star ■ 22,00-24,00 Dedicații muzicale

TV (canalul 54, sunetul pe 5,5 MHz) - 17,00 Deschiderea programului ■ 17,05 Veniți cu noi la cinema ■ 17,15 Country music ■ 17,30 "Diplomația parlamentară" - interviu cu deputatul Tudor Dunea, membru al Comisiei pentru Politică Externă a Camerei Deputaților. Redactor: Lucian Dîrdală ■ 17,50 Instantanee din Revoluția Română ■ 18,05 "Nevoia de filosofie" - invitat: prof. dr. Theodor Dima. Redactor: Ștefania Bejan ■ 18,35 Desene animate ■ 19,00 Infonova ■ 19,40 Orele Euterpei: "Carmen" de Georges Bizet ■ 20,00 Videoclip '94 ■ 20,30 Fețele orașului ■ 20,50 Film: "Absolventul" (producție SUA, 1967, regia: Mike Nichols, cu Dustin Hofmann). Film distins cu premiul Oscar, 3 premii Grammy, 5 premii "Globul de aur" ■ 22,40 Magazin sportiv ■ 23,00 Închiderea programului.

RADIO NORD-EST

(72,44 FM stereo)

6,00 BBC - știri ■ 6,10-9,00 "Micul dejun" - program matinal de știri, informații din actualitatea locală și națională, meteo, buletin rutier, informații utilitare, horoscop, agenda zilei (buletine de știri la 7,00, 8,00, 9,00) ■ 6,30 Retrospectiva zilei precedente ■ 9,00-13,00 Fir direct (buletine de știri la orele 10,00, 11,00, 12,00, 13,00) ■ 13,00-16,00 "Siesta FM" (muzică, buletine de știri la orele 15,00, 16,00) ■ 14,00-14,25 "Actualitatea" - retransmisie BBC World Service ■ 14,25 Publicitate radio ■ 14,40 Infosport ■ 16,05-19,00 "Turnul de control" - reportaje, interviuri, relatări din actualitatea locală, transmisii telefonice, știri, informații, muzică (buletine de știri la orele 17,00, 19,00), concursul "Ascultați și cîștigați" ■ 18,00-18,45 "Actualitatea" - retransmisie BBC World Service ■ 19,45 Sport ■ 20,00 Știri ■ 21,00-21,25 "Actualitatea" - retransmisie BBC World Service ■ 21,25 90' rock. Realizator George Pînzaru ■ 22,00 Știri ■ 23,15 Noapte românească. Emisiune - concurs realizată de Daniel Buzdugan ■ 3,00 Music non stop

RADIO VOX T

Emite non stop pe frecvența 70,76 MHz.

RADIO CONTACT

(92 FM stereo)

6,00 Bună dimineața, Iași! ■ 6,40; 7,40; 8,40 Contact horoscop ■ 7,50 Revista presei ■ 8,50 Agenda culturală ■ 9,05 Microbiografie sonoră ■ 23,00 Music non-stop ■ Grupaje informative Radio Contact: 8,30 - 17,30 (din oră în oră), ultimul la 19,30 ■ BBC World Service. Știri și actualități românești și internaționale (în limba română) 6,00 ■ Știri (în limba română): 7,30; 14,00; 21,00.

RADIO IAȘI

6,00 Diminețile noastre ■ 9,05 Radiosfera ■ 12,40 Muzică populară ■ 14,05 Întîlniri... pe unde medii ■ 16,00 Radiojurnal ■ 16,10 Radiograme ■ 18,00 Știri ■ 18,05 Muzică ușoară ■ 18,30 Muzică populară ■ 19,00 Știrile serii. Sport. Meteo ■ 19,10 Teatru la microfon ■ 20,00 Deutsche Welle ■ 21,00 Evenimentele zilei ■ 21,20 Expo melodii

FARMACII DE GARDĂ

Farmacia nr. 2 Piața Unirii (tel. 116029).

SPITALE DE GARDĂ

Spitalul "Spiridon" (tel. 142730): Clinica a III-a Medicală; Spitalul de Urgență (tel. 140690); Maternitatea "El. Doamna" (tel. 146570).

CINEMATOGRAFE

■ **Cinematograful "Victoria"** (telefon: 112502) - orele: 9;11;13;15;17;19; **"Îngerul păzitor".** Producție SUA, 1994. Thriller polițist cu demonstrații de arte marțiale. În rolul principal: Cynthia Rothrock. Premieră.

■ **Cinematograful "Republica"** (Telefon: 114327) - orele: 9;11,30;14; 16,30;19 **"O lume perfectă".** Producție SUA, 1993. Dramă în regia lui Clint Eastwood. Cu Kevin Costner, Clint Eastwood, Laura Dern. Premieră.

■ **Cinematograful "Copou"** (Telefon: 145738) - orele: 11;13;15;17;19 **"Dă lovitura și fugi!".** Producție SUA, 1994. Remake după thrillerul polițist "The Getaway". Un film cu Alec Baldwin și Kim Basinger.

■ **Cinematograful "Dacia"** (Telefon: 164740) - orele: 9;11;13; 15; 17; 19 **"Zonă de impact".** Producție SUA, 1993. Thriller polițist cu Bruce Willis și Sarah Jessica Parker.

■ **Videoteci**

- Sala mică a cinematografului "Republica" (orele: 10;12;14; 16;18;20)

- Sala din str. Sf. Andrei, nr. 17 (orele: 10;12;14;16;18;20).

În programul viitor **"Beethoven - II".** Noi peripeții cu "Beethoven - un cîine puțin prea mare"!

BIBLIOTECA CENTRALĂ UNIVERSITARĂ „M. EMINESCU" IAȘI

FOARTE IMPORTANT

Vreți să știți dacă dvs. aveți un salariu mai mare decît vecinul?

consultați lista din pagina 3

INTERN

Prețul benzinei rămîne neschimbat

În contextul în care nu există suficiente elemente pentru analizele economice necesare majorării prețului benzinei, aceasta nu poate avea loc în perioada imediată, au declarat Agenției MEDIAFAX surse oficiale din Ministerul Finanțelor, Direcția de Evoluție a Prețurilor. Zvonurile privind majorarea prețului benzinei s-ar baza pe posibila reacție a nivelului dolarului la schimbarea mecanismului de licitație valutară (1 august), au precizat sursele citate.

Astăzi vor fi anunțate reducerile de posturi din Guvern

Marți seara, în fața Delegației Permanente a PDSR, premierul Văcăroiu a anunțat restructurarea aparatului guvernamental. Astfel, vor fi reduse 21 de posturi de secretari de Stat și 2441 de posturi mai mici. Surse din cadrul Palatului Victoria, care au dorit să-și păstreze anonimatul, au menționat că se preconizează din toamnă o comasare a unor ministere. Este vorba de "fuziunea" dintre Ministerul Turismului și Ministerul Tineretului și Sportului, dintre Ministerul Comunicațiilor și cel al Transporturilor, precum și dintre Ministerul Industriilor și Ministerul Muncii și Protecției Sociale. Se pare că nici Ministerul Agriculturii nu va scăpa neatins. Astăzi, dl. Văcăroiu i-a convocat pe ziariști pentru o conferință de presă extraordinară. **(Lucian GHEORGHIU)**

VINERI
29 iulie 1994
An IV,
Nr. 175 (931)
8 PAGINI - 200 LEI

cotidian de informații
Monitorul

Director onorific: AUREL LEON
Redactor șef: DAN RADU

Înainte de a anunța Poliția, Salvarea sau Pompierii, sunați la MONITORUL!
Telefoane:
17.25.57
(pînă la ora 22.00)
14.56.10
(toată noaptea)

NOUTĂȚILE ZILEI

Parlamentul Republicii Moldova a adoptat Constituția

Parlamentul Republicii Moldova a adoptat joi după-amiază în ședința plenară,cu 81 de voturi "pentru" și 18 "contra", Constituția țării cu formulările "popor moldovenesc și limbă moldovenească", ignorînd astfel Declarația de Independență de la 31 august 1991. Deși anunțaseră că se vor retrage din sală, parlamentarii Blocului Țăranilor și Intelectualilor și ai Alianței Frontului Popular Creștin Democrat au participat la vot, votînd "contra", rezervîndu-și însă dreptul, printr-un memorandum, de a aduna semnături pentru revizuirea acestor articole din Constituția Republicii Moldova. La elaborarea Constituției au avut loc dezbateri intense și asupra articolului 111, care prevede acordarea unui statut special zonelor din stînga Nistrului și din sudul Republicii Moldova - cu populație găgăuză, statut care trebuie să intre în vigoare de la 1 ianuarie 1995. Parlamentul Moldovei a început, după votarea Constituției, dezbaterea specială privind cele două zone.

Fratele lui Berlusconi se va preda justiției italiene

Fratele premierului Silvio Berlusconi, Paolo, se va preda justiției în curînd, a declarat,joi,unul din avocații acestuia. Miercuri, tribunalul din Milano a emis un mandat de arestare pentru Paolo Berlusconi, acuzat de corupție, relatează REUTER. Tot miercuri, avocații familiei au încercat să "negocieze" predarea lui Paolo, precizînd că el intenționează să coopereze cu justiția în schimbul cercetării în stare de libertate.

15 algerieni au fost prinși de grănicerii români

Pe data de 23 iulie, o patrulă de grăniceri români au surprins pe fîșia de la granița cu Ungaria, din apropierea punctului Borș, din județul Bihor, nouă algerieni care încercau să treacă ilegal în țara vecină. Din declarațiile algerienilor, care au intrat legal în România prin vama Giurgiu, rezultă că au stat o zi la hotelul "Astoria" din Oradea și de acolo s-au deplasat pînă în apropierea fîșiei de graniță cu trei taximetre, fără a apela la serviciile unei călăuze locale. Miercuri, 27 iulie, în același loc au fost prinși alți șase algerieni care au încercat să treacă fraudulos în Ungaria.

Producția de armament reprezintă 2% din producția industrială a României

Ponderea capacităților de producție de armament reprezintă 2% din capacitatea producției industriale a României, a declarat Maftei Roșca, directorul general al Direcției Speciale din Ministerul Industriilor. Personalul care deservește aceste unități reprezintă 3,8% din totalul salariaților din industrie (aproximativ 95 de mii de salariați). Producția în domeniul militar acoperă activitatea industrială a agenților economici de profil în proporție de maxim 50%, restul capacităților de producție fiind utilizate pentru producerea de bunuri de larg consum și industriale, a precizat Maftei Roșca.

Atacul lăcustelor în Banat

Lăcustele italiene au invadat anumite zone ale Banatului, deocamdată fără pagube importante. Inspectoratul pentru protecția mediului și cel pentru protecția plantelor și carantină fitosanitară Timiș au informat că au fost semnalate atacuri în cîteva puncte izolate, în zonele Biled, Cenad și Sînnicolaul Mare. Cu ajutorul aviației utilitare și cu mijloacele terestre au fost efectuate tratamente cu insecticide (Carbetox și Decis), pe o suprafață de 800 hectare.

Lucian Pintilie s-a răzgîndit

Surse din Sindicatul Liber din Radio și Televiziune au infirmat zvonurile cu privire la o eventuală autoexcludere a lui Lucian Pintilie de pe lista cîștigătoare a alegerilor pentru noul Consiliu de Administrație din TVR. Regizorul a fost contactat de sindicat înaintea alcătuirii listei de candidați și și-a dat acordul de a figura printre cei propuși să facă parte din noul Consiliu de administrație.

Iranienii nu au voie să urmărească posturi tv străine

Comitetul pentru Artă și Îndrumare Islamică al parlamentului iranian a elaborat un proiect de lege care interzice folosirea antenelor pentru televiziunea prin satelit, a anunțat miercuri agenția iraniană de știri IRNA, citată de REUTER. În viziunea unor lideri fundamentaliști de la Teheran, posturile de televiziune occidentale recepționate prin satelit reprezintă "o cale occidentală de corupere" a populației, prin care "se trimit mesaje adultere către popoarele lumii", se afirmă în comunicatul agenției iraniene.

Mihai Botez - ambsador la Washington

La 21 iulie a.c., administrația americană a transmis în mod oficial, prin ambasadorul SUA la București, agrementul pentru acreditarea domnului Mihai Botez la Washington. Acordarea agrementului a fost anunțată prompt de către MAE prin "Informația pentru presă" difuzată de purtătorul de cuvînt în ziua de 22 iulie a.c.. În prezent, dl Mihai Botez se află la New York unde desfășoară activități legate de încheierea misiunii sale de reprezentant permanent al României pe lîngă Organizația Națiunilor Unite, ca și de atribuțiile sale de vicepreședinte al ECOSOC, a cărui sesiune durează pînă la 30 iulie, a.c.

MONITORUL încearcă să ajute Poliția ieșeană la rezolvarea celui mai complex caz de omucidere din istoria sa

UN ODIOS ASASIN SE AFLĂ ÎNCĂ ÎN LIBERTATE !

De mai bine de cinci ani de zile, Poliția și Procuratura ieșeană încearcă să descopere autorul unela dintre cele mai groaznice crime comise vreodată în România. Dosarul se află și astăzi în stadiu de anchetă, însă, deși au fost adunate mii de declarații, ucigașul nu a putut fi prins.

Totul a început în ziua de 27 aprilie 1989, cînd Alina-Marinela Lucaci, o fetiță de 9 ani, din localitatea Pașcani, a dispărut de la domiciliu. Alarmați, părinții au anunțat Poliția, care, după 13 zile, a descoperit capul și trunchiul fetiței în localitatea Roman. Peste alte două zile, într-o fîntînă din Todirești - Iași, s-au descoperit și membrele fragmentate ale copilului. Criminalul nu a fost însă identificat nici pînă în prezent, cu toate că polițiști au depus eforturi supraomenești, cercetînd și luînd declarații în aproape toate locuințele din Pașcani. "Cazul Alina", cum a fost numit dosarul acestei odioase crime, este cunoscut tuturor criminaliștilor din țară, care au încercat în fel și chip să se "agațe" de un fir al acestei crime. "Este vorba de neputință, nu de altceva. Cu toate eforturile depuse, nu am putut stabili ce s-a întîmplat cu Alina din momentul în care a dispărut și pînă cînd s-au găsit primele rămășițe. Sîntem plătiți să descoperim astfel de criminali, însă, în acest caz este, așa cum am mai spus, neputință", a precizat un criminalist ieșean. Încercăm să prezentăm elementele cunoscute ale acestui caz deosebit, în speranța că, deși au trecut cinci ani de la consumarea faptei, se va găsi cineva care să-și amintească unele amănunte care să ducă la identificarea și prinderea criminalului.

Pe data de 27 aprilie 1989, Alina Lucaci a fost trimisă de mama ei (angajată a unui șantier de construcții din Pașcani) să ducă la tomberon găleata cu resturile menajere din casă. Fetița, în vîrstă de 9 ani, avea șlapi în picioare și era îmbrăcată sumar, pentru că afară era destul de cald. În jurul orei 17,45, Alina a fost văzută și de copiii care se jucau în fața blocului din str. Cuza Vodă nr. 18. Tomberonul de colectare a gunoiului este amplasat la aproximativ 200 metri lateral față de bloc. Pe acest traseu se aflau mai mulți copii, dar și alte persoane: cîțiva vecini la balcon, alții care jucau table, iar chiar lîngă tomberon, o echipă de muncitori care lucra la amenajarea străzii Cuza Vodă. Cu toate acestea, nimeni nu a observat nimic suspect și nici nu s-a găsit cineva să declare că ar fi auzit un strigăt sau ceva care să confirme ipoteza unei răpiri prin violență. Fetița a dispărut ca și cum ar fi intrat în pămînt. Părinții fetei, după cîteva ore de așteptare, au început să o caute pe la colegele de școală, rude sau bunici, însă fără rezultat. Pe data de 28 aprilie, a fost anunțată Poliția Pașcani care, la rîndul ei, a anunțat dispariția la Iași. După trei zile de așteptări, Alina Lucaci a fost dată în urmărire generală pe țară, timp în care polițiștii din Pașcani încercau să dea de o urmă a Alinei. În această perioadă a fost bănuit un obsedat sexual care era în atenția anchetatorilor pentru că a mai răcolat minore, încercînd să le seducă. Obsedatul s-a dovedit a fi, însă, nevinovat. Alibiul său era prea puternic pentru a mai fi bănuit de implicare în acest caz. După 13 zile, Poliția din Iași a fost anunțată că la Roman - județul Neamț - s-a descoperit o parte a cadavrului unei fetițe. O brigadă de criminaliști, însoțită de părinții Alinei, s-au deplasat la Roman, unde au recunoscut capul și trunchiul fetiței. *(continuare în pagina 3)* **(Ovidiu SCUTELNICU)**

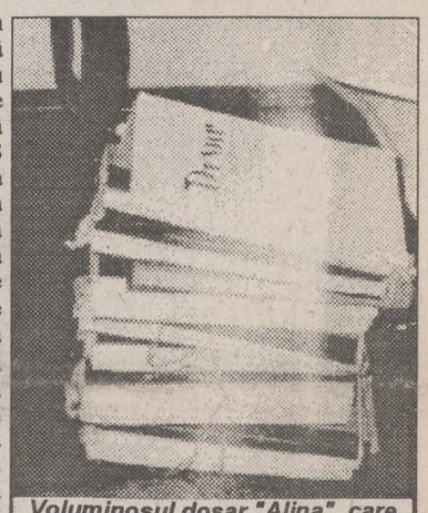

Voluminosul dosar "Alina", care cuprinde sute de declarații, nu a fost încă finalizat

Amănunte privind cazul de trafic de influență de la Universitatea de Medicină

■ *studenții străini care i-au dat bani lui Bogdan Petreanu aveau trecute în carnetele de student note de promovare a examenelor plătite*

Așa cum am anunțat în numărul de ieri al cotidianului nostru, tînărul Bogdan Petreanu, de 19 ani, a fost trimis în judecată în lipsă, fiind acuzat de comiterea infracțiunii de "trafic de influență". În perioada sesiunilor din iarna și vara acestui an, acesta a primit 3.000 de dolari de la șase studenți greci de la Universitatea de Medicină și Farmacie Iași, cărora le-a promis că le va facilita promovarea unor examene. Bogdan Petreanu inspira oarecum încredere în acest sens, deoarece era cunoscut printre studenții de la U.M.F. ca fiind nepotul profesoarei Viorica Petreanu și se știa despre el că este în relații bune cu mai multe cadre didactice universitare. Cu toate că a fost condus la sediul Poliției Municipiului Iași, unde a recunoscut o parte din acuzațiile ce i-au fost aduse, tînăul de 19 ani a reușit să fugă și nu a mai fost prins nici pînă în prezent. Din dosarul care i s-a întocmit lui Bogdan Petreanu reiese că acesta a luat legătura cu o studentă căreia i-a promis "rezolvarea" unui examen contra unei sume de 100 de dolari. În scurt timp, despre aceasta au aflat și ceilalți cinci studenți greci, care s-au grăbit să-i dea diverse sume de bani, fără a ști că Bogdan Petreanu intenționează să-și cumpere cu acești bani o mașină. La Poliție a susținut că banii obținuți de la studenți i-a dat Trainelei Al Ghizalwi, o femeie de 28 de ani, cu care trăia în concubinaj. La domiciul concubinei nu s-au găsit banii, în schimb s-au găsit carnetele de student ale celor păcăliți, în care sînt trecute note de promovare la examenele pentru care au plătit. Nu se poate ști, însă, dacă aceste note au fost trecute în carnete de către profesorii examinatori de la acele discipline (adică Romeo Chiriac și Constantin Cotruz) sau de către tînărul Petreanu. În ceea ce privește cadrele universitare, acestea nu au fost încă audiate pentru se stabili dacă învinuitul a luat sau nu legătura cu ele. Surse demne de încredere din cadrul Poliției ne-au explicat modul în care Bogdan Petreanu a reușit să fugă în timpul anchetei. Acesta, după ce a semnat o declarație dată în fața anchetatorilor, a fost condus pentru a participa la o percheziție domiciliară. Un ofițer neglijent l-a rugat, însă, să aștepte la ieșirea din clădirea Poliției pînă ce va găsi o mașină care să-i transporte la locul percheziției. Rămas singur, Bogdan Petreanu a reușit să fugă și, cu toate eforturile depuse, nu a mai fost prins. Nu am reușit să-i contactăm pe cei doi profesori amintiți în dosar și nici pe rectorul U.M.F., Carol Stanciu. Fiind vacanță, majoritatea cadrelor universitare sînt plecate în concediu, iar rectorul nu se află în țară. **(Sorin SIMON, Ovidiu SCUTELNICU)**

"Oamenii puterii adună certificate de proprietate"

■ *afirmă Adrian Severin*

Prima reacție, luni, 25 iulie, a vicepreședintelui P.D. față de "noul" program de privatizare în masă a echipei de la Palatul Victoria a fost violentă: "Este o cacialma din punct de vedere politic și un furt din punct de vedere economic. (...) Programul acesta este o rușine națională".

În cadrul săptămînalei conferințe de presă a P.D. de ieri, domnul Severin a precizat că lansarea în mass-media cu mult tam-tam a acestui program nu are alt scop decît acela de a scădea valoarea certificatelor de proprietate. Aceasta, pentru ca membrii partidului de guvernămînt să poată achiziționa cît mai multe certificate. Vicepreședintele P.D. a dezvăluit ziariștilor că a angajat o echipă de detectivi particulari, care au descoperit că în 95% din cazurile în care s-a apelat la privatizarea MEBO, în spate se află un exponent al Puterii. De asemenea, domnia sa a mai precizat că domnii Bebe Ivanovici și Viorel Hrebenciuc ar fi depozitarii unui număr mare de certificate de proprietate. **(Mihaela CRISTEA)**

Nu se știe dacă Ioan Stoica va mai plăti vreun ban

Un mare număr de ziariști din presa locală și centrală au așteptat joi, 28 iulie, începerea unei conferințe de presă la sediul firmei "Caritas" de pe strada Plevnei din Cluj, conferință anunțată de Ana Potcoavă și nu de Ion Stoica. În fapt, era vorba doar de o întîlnire a lui Stoica cu membri ai asociațiilor "Pro-Caritas" și "Asociația împotriva corupției". Au fost primiți în sediu doar trei jurnaliști și un fotoreporter de la "Mesagerul Transilvan". Înăuntru, Ioan Stoica a smuls cu furie reportofonul unei ziariste și i l-a izbit de o masă, atunci cînd aceasta a încercat să îl intervieveze. Patronul "Caritas" era într-o formă foarte proastă, livid și cu mari cearcăne în jurul ochilor. La ieșire, șeful Asociației "Pro-Caritas", Nicolae Ionașcu, a declarat presei că, la ora aceasta, la finalizarea situației contabile a firmei lucrează 16 salariați și că este posibil ca numărul acestora să fie suplimentat. Între timp, a venit la fața locului și Virgil Ardeleanu, comandantul Poliției Municipiului Cluj, care după o întrevedere cu Ioan Stoica a declarat: "Ancheta se găsește la un punct destul de sensibil, este foarte greu, datorită faptului că evidențele contabile nu au fost foarte bine organizate". "Nici o manifestare de stradă, nici o formă de instigare, nici o formă de violență nu va rezolva acest lucru ci doar va împiedica finalizarea cercetărilor". "În acest moment, Poliția nu deține date că ar mai exista bani la «Caritas»", a mai declarat șeful Poliției, evitînd totuși să afirme că Ioan Stoica nu ar mai avea bani. **(MEDIAFAX)**

Un om a murit în Sala de așteptare a Gării din Iași

În dimineața zilei de 22 iulie, Ion Ciubuc (60 ani), din Dorohoi, a murit subit în Sala de așteptare a Gării Iași. El a fost descoperit de cîțiva pasageri, care au anunțat Salvarea și Poliția. Ion Ciubuc venea din direcția Constanța și aștepta trenul, pentru a merge acasă, la Dorohoi. La examenul medico-legal, efectuat la Institutul de Medicină Legală Iași, specialiștii au constatat că moartea lui Ion Ciubuc s-a datorat unei tumori maligne, descoperită la autopsiere. Ion Ciubuc suferea de mai mulți ani de cancer, boală ce l-a răpus într-un loc străin, departe de casă. **(Silviu LABEȘ)**

Monitorul vă prezintă în premieră

LISTA MARILOR ÎNTREPRINDERI DIN IAȘI CARE SE VOR PRIVATIZA (3)

Ieri, în Sala Verde a Prefecturii Iași, Dan Gâlea, prefectul județului, și membrii viitoarei Comisii județene pentru stabilirea strategiei de privatizare în masă s-au reunit într-o ședință pentru a definitiva listele cu societățile comerciale cu capital majoritar de stat din județ ce urmează a fi incluse în prima etapă a procesului de privatizare. Din lista propusă de Agenția Națională pentru Privatizare (ANP), publicată în ultimele două numere ale cotidianului nostru, au fost excluse unitățile AGMUS, Țesătoria de bumbac Țibănești, Niciman, firme care, în baza bilanțului financiar înregistrat la data de 31 decembrie 1993, au fost considerate de către FPS nerentabile. În schimb, printre societățile comerciale ce se vor privatiza, au fost incluse firmele Electroconstrucții ELCO, Moldoconstruct, ELIF, Semtest, Suprem și Tomiris, toate din Iași. La definitivarea listelor cu firmele care vor intra în acest program de privatizare au colaborat Inspectoratul Județean de Poliție și reprezentanți ai FPS, FPP și ai societății comerciale SINTA SA din Iași.

În vederea evitării unei situații asemănătoare celei din 1992, cînd au rămas neridicate circa 1,5 milioane carnete cu certificate de proprietate, în cadrul ședinței de ieri s-a stabilit că distribuirea cupoanelor nominale de privatizare va fi realizată prin intermediul serviciilor Rompost, prin oficiile poștale din județ. Cupoanele nominale care, din diferite motive, vor rămîne neridicate de la ghișeele poștale, vor fi trimise la adresele celor în drept să le dețină, prin intermediul factorilor poștali.

Totodată, la ședința de ieri au fost finalizate și comunicate către ANP listele cu firmele de tip Agromec din județul Iași, cele ale firmelor cu capital social mai mic de 10 milioane lei, ale unităților de turism, comerț și alimentație, precum și listele societăților de cercetare-dezvoltare, mixte și cu activitate agricolă de tip IAS care sînt propuse pentru privatizare. Prezentăm în continuare aceste liste. **(Cornel OPREA, Alin TOCAN)**

Notă: La data redactării materialului, la rubricile unde nu sînt prevăzute valori, nu se cunosc amănunte.

Nr. crt.	Denumirea societății	Profil	Cifra de afaceri la 31.12.1993 mii lei	Profit brut la 31.12.1993 mii lei	Rata profitului la 31.12.1993 %
1	PRESUM PROIECT	CERCETARE - DEZVOLTARE	251333	348	0,30
2	MITECO	CERCETARE - DEZVOLTARE	135935	13748	*
3	ICIT FIBRESIN	CERCETARE - DEZVOLTARE	385909	4635	1,95
4	CEPROPLAST	CERCETARE - DEZVOLTARE	160213	6783	*
5	AGRICOLA TG. FRUMOS	TIP I.A.S.	1129191	15668	0,85
6	AGROCOM STRUNGA	TIP I.A.S.	1401086	1182	0,12
7	AGROCOM IAȘI	TIP I.A.S.	349248	10500	5,16
8	AGROFUCT VLĂDENI	TIP I.A.S.	964256	81305	*
9	AGROIND BUCIUM	TIP I.A.S.	3931459	48568	1,33
10	AGROMIXT V. LUPULUI	TIP I.A.S.	3437827	9682	0,69
11	AGROSERVICE	TIP I.A.S.	5177577	11151	2,1
12	ROVICO COTNARI	TIP I.A.S.	3620025	7053	0,32
13	SAZPIC MIROSLAVA	TIP I.A.S.	2170964	8027	0,64
14	SAZI POPRICANI	TIP I.A.S.	3096778	*	*
15	VINIFRUCT IAȘI	TIP I.A.S.	2067103	*	*
16	SERVAGROMEC	TIP AGROMEC	552427	5245	3,19
17	AGROMEC BELCEȘTI	TIP AGROMEC	596180	8877	3,28
18	AGROMEC CIORTEȘTI	TIP AGROMEC	284286	1394	0,99
19	AGROMEC CIUREA	TIP AGROMEC	318330	2892	0,77
20	AGROMEC HOLBOCA	TIP AGROMEC	576599	501	0,13
21	AGROMEC PAȘCANI	TIP AGROMEC	786379	497	0,06
22	AGROMEC POPRICANI	TIP AGROMEC	926336	81124	17,5
23	AGROMEC SCÎNTEIA	TIP AGROMEC	302296	2117	1,05
24	AGROMEC RĂDUCĂNENI	TIP AGROMEC	699746	12680	6,07
25	AGROMEC VLĂDENI	TIP AGROMEC	1011982	242521	*
26	AGROMEC PD. ILOAIEI	TIP AGROMEC	707738	4597	0,94

Sute de ieșeni o asaltează zilnic pe femeia care vede prin corpul uman

■ *unii vor să fie consultați, alții îi cer bani, crezînd că femeia este milionară*

În urma articolelor publicate în otidianul "Monitorul" și în săptămînalul "Monitorul Expres", ieșeanca Valentina Gîrlea - femeia care are uluitoarea capacitate de a vedea prin corpul uman - a fost asaltată de sute de telefoane. Deși numărul ei de telefon nu a fost făcut public, cei care l-au aflat au sunat-o acasă, solicitîndu-i tot felul de favoruri, unele destul de ciudate. Astfel, cîțiva ieșeni i-au cerut să le spună rezultatele unor analize medicale pe care trebuiau să le facă, pentru a nu mai fi nevoiți să apeleze la clasicele teste de laborator. Amintim că Valentina Gîrlea "funcționează" ca un bioecograf; ea descrie ceea ce vede, dar nu este capabilă să interpreteze imaginile.

Alți ieșeni i-au solicitat diverse sume de bani, motivînd că Valentina, datorită darului ei, ar fi făcut milioane. Firește, au fost refuzați politicos, din simplul motiv că Valentina nu cîștigă nici un leu în urma aplicării în practică a capacităților sale paranormale.

Valentina Gîrlea, femeia care vede prin corpul uman

"Este un dar de la Dumnezeu și nu iau nici un ban pentru asta", ne-a spus ieri Valentina. În prezent, Valentina Gîrlea îl ajută pe bioterapeutul E.R. în stabilirea diagnosticelor, în mod voluntar, fără a pretinde nici un leu. Ea trăiește dintr-o pensie mai mică de 100.000 lei pe lună. **(Dan FODOR)**

ORAȘUL PE O COLOANĂ

■ *Studentul care a luat mită va fi judecat în regim de urgență*

Joi, 4 august, studentul Laurențiu Marin va fi judecat la Tribunalul Iași pentru săvîrșirea infracțiunii de luare de mită. Amintim că Laurențiu Marin a fost arestat preventiv pe data de 21 iulie 1994, după ce a fost prins în flagrant delict, avînd asupra sa suma de un milion lei. Acești bani au fost pretinși de învinuit, în calitate de vicepreședinte al comitetului de cămin al căminului T 17 din Complexul studențesc "Tudor Vladimirescu". În schimbul acestei sume, studentul Laurențiu Marin i-a promis patronului S.C. "Azur" S.R.L., care-și desfășura activitatea la parterul căminului T17, că-i va acorda avizul de funcționare pentru a se putea folosi, în continuare, de spațiul închiriat. În cazul în care nu i s-ar fi acordat suma de 1,5 milioane lei, cît a solicitat, vicepreședintele căminului l-a amenințat pe patronul firmei că-l va evacua din spațiu. S-a stabilit ca în prima fază să i se achite un milion lei, după care, peste cîteva zile, urma ca acuzatul să revină pentru a primi și restul sumei.

Acest caz va fi judecat în regim de urgență, primul termen fiind fixat, așa cum am mai precizat, pe 4 august, la două săptămîni de la săvîrșirea infracțiunii. **(Adina SCUTELNICU)**

■ *Referitor la jaful de la "Agmus"*

În numărul de ieri al cotidianului nostru am prezentat rezultatele unui control efectuat de funcționarii Direcției Generale a Finanțelor Publice și Controlului Financiar de Stat (D.G.F.P.C.F.S.) din Iași la societatea comercială AGMUS S.A., în urma căruia un prejudiciu de aproape 73 de milioane lei adus firmei trebuie recuperat de la patru dintre salariații acesteia. Printre aceștia se numără și Elena Bîhu, contabil la S.C. AGMUS S.A., care ne-a contactat la redacție și a ținut să-și precizeze poziția față de rezultatele controlului: "Nu pot fi acuzată de fals atîta timp cît eu primeam bonurile de consum pentru materiale și făceam doar înregistrarea lor în contabilitate. Modificările pe aceste bonuri le făceau alții, înainte de a le primi eu, care nu făceam nici o însemnare sau modificare pe aceste hîrtii". **(Alin TOCAN)**

Un copil aflat în tabără la Bucium s-a înecat

■ *tatăl lui va afla despre această tragedie abia în luna decembrie*

Data de 27 iunie 1994 a însemnat consemnarea primului accident tragic produs într-o tabără de copii din Iași, în ultimii 10 ani. Airinei Nicolae Ciprian, 16 ani, elev asistat la Școala de Copii de la Bogdănești, s-a înecat în balta din apropierea Taberei de la Bucium. El nu a putut fi salvat nici de fratele său, nici de un paznic de la ferma din apropiere, avînd în vedere că s-a aruncat în apă, în mod suspect, dintr-un loc îndepărtat de ceilalți.

Airinei Nicolae Ciprian este orfan de mamă iar tatăl va afla de soarta copilului său în decembrie, cînd se va întoarce din Turcia, deoarece nu a lăsat o adresă unde poate fi contactat.

Profesorii îndrumători își declină responsabilitatea, deoarece accidentul s-a petrecut datorită încălcării programului taberei, iar elevii semnaseră instructajul - ne-a declarat Ioan Cucuteanu, director al Administrației Județene a Taberelor Iași. **(Maria-Simona ARADEI)**

Dintr-o lovitură de condei

Ziaristul Adi Onciu "a ucis" trei ieșeni

■ *el a publicat, pe prima pagină a ziarului "Opinia", un articol despre trei crime, care s-au dovedit a fi simple fabulații*

Sub titlul "Îl ținem în congelatorul Ghiocel pînă mîine", cotidianul "Opinia" a publicat ieri, pe prima pagină, un articol "senzațional" despre trei crime săvîrșite în seara zilei de 27 iulie a.c., într-un apartament de pe strada Conductelor, în blocul B 3. Semnatarul articolului, Adi Onciu, relata cu lux de amănunte cum s-au produs aceste asasinate: totul s-a petrecut în apartamentul familiei Șfichianu: soțul și-a surprins nevasta cu doi indivizi în pat, i-a omorît fără milă pe cei doi, după care, cu ajutorul unui ciocan și al unei dălți bine ascuțite, i-a tranșat pe indivizi în bucăți mai mici de două kilograme. În momentul imediat următor, Cristina Șfichianu și-a omorît soțul, înfingîndu-i o andrea în gît și una în ficat, iar apoi l-a tranșat cu o pînză de bonfaier și o lamă de ras Gillete; cele trei cadavre tranșate au fost ascunse în frigider, însă înfiorătoarele crime au fost descoperite datorită unei vecine care a intrat în apartament și a văzut ce era în frigider.

Încă de la primele ore ale dimineții, cotidianul nostru a contactat biroul de presă al Poliției pentru a obține o confirmare sau o infirmare a acestei relatări. Colonelul Gh. Sandu ne-a declarat că ceea ce s-a scris în "Opinia" nu reprezintă decît niște fabulații. Pe strada Conductelor nu există nici un bloc B 3, la evidența populației nu este înscrisă nici o persoană pe numele Șfichianu, iar organele de poliție nu au fost sesizate despre săvîrșirea vreunei crime în municipiul Iași, în seara respectivă. Datele apărute în "Opinia" au fost verificate și de reporterii "Monitorului", rezultatul fiind același: materialul publicat în "Opinia" este de la un capăt la celălalt o invenție a unui redactor care, probabil, a visat urît sau a citit prea multe cărți polițiste. Contactat telefonic în cursul după-amiezii de ieri, autorul articolului ne-a declarat că a preluat informațiile din surse neoficiale și că nu a mai avut timp să verifice ceea ce a scris.

Ținînd cont că astfel de articole inventate nu fac altceva decît să scadă credibilitatea cotidianului "Opinia", dar și a ziariștilor, în general, sperăm că în paginile acestui ziar nu vom mai întîlni articole de acest gen. **(Sorin SIMON)**

Ieri au fost repartizate 12 locuințe

■ *RA "Locuința" mai repartizează numai 10.000 de apartamente de stat*

La ultima ședință a Comisiei pentru repartizarea locuințelor din cadrul Primăriei Iași, desfășurată ieri, s-au distribuit 12 spații de locuit (un apartament cu trei camere, patru apartamente cu cîte două camere și șapte garsoniere). Ședința a avut loc după o pauză de două luni, timp în care comisia nu a mai repartizat nici o locuință. Acest lucru se datorează faptului că numărul spațiilor de locuit rămase în administrarea Regiei Autonome "Locuința" a scăzut considerabil (în momentul de față, în Iași mai există doar 10.000 de apartamente proprietate de stat). **(Cristian DUNAR)**

ESTE TIMPUL SĂ OPTAȚI PENTRU CALITATE!

Magazinul AVATTI vă oferă produse electronice AUDIO-VIDEO ale celor mai renumite mărci din domeniu:

*TV PHILIPS D.51	- 920.400 lei
*TV PHILIPS D.54 TXT	- 1.197.700 lei
*TV SONY D.51 TXT	- 1.652.000 lei
*TV SONY D.51	- 1.149.910 lei
*TV GRUNDIG D.51 TXT	- 749.300 lei
*TV GRUNDG D.54 TXT	- 899.750 lei
*TV MEGAVISION D.51	- 519.790 lei
*TV MEGAVISION D.51 TXT	- 564.940 lei

Puteți cumpăra și cu plata în rate!

Adresa noastră: str. Ștefan cel Mare și Sfînt nr. 11. Telefon 112810, 174054.

CASA DE LICITAȚIE
OASIS
a
S.C. "SURSA MOLDOVEI" S.A.
Organizează ședința de licitație publică
pentru următoarele bunuri aflate pe ringul 2:

Apartament 2 camere,
suprafață utilă 33,10 mp, situat la parter. Dispune de telefon. Întrunește toate condițiile unui cabinet medical particular. Dependințe: boxă multifuncțională 14,95 mp (canalizare, apă, instalație electrică); zona str. Cuza Vodă.
Preț deschidere: 17.000 $.

Hală producție
poate fi folosită pentru depozit en gros; dimensiuni 40x8m, zona Aroneanu (6 km de Iași).
Preț deschidere - 45.000.000 lei.

Casă cu 3 camere și bucătărie,
situat în zona cimitirului "Eternitatea" (la șosea). Imobilul are aferent 1050 mp - grădină și vie.
Preț deschidere: 80.000.000 lei.

Apartament 4 camere,
în vilă 2 nivele, dependințe, centrală proprie cu gaz metan, telefon, teren și curte 94 mp, garaj, zonă deosebită, vis-a-vis de Biblioteca "Mihai Eminescu"
Preț deschidere: 51.500$.

Informații la telefon 127118 sau 127114.

Centrale telefonice
KAREL si TELESIS
Preturi competitive!
Service asigurat!
Instalare si garantie 1 an!
Service postgarantie !
Facilitati deosebite!
Tastare automată
Robot telefonic
Apel tip conferinpă
Serviciu de reamintire

KAREL MS26(2trunchiuri/6interioare)	811.000 lei
KAREL MS38(4trunchiuri/8interioare)	1.149.000 lei
KAREL MS48(4trunchiuri/12interioare)	1.717.000 lei
KAREL MS48(6trunchiuri/18interioare)	2.100.000 lei
KAREL MS48(8trunchiuri/24interioare)	2.689.000 lei
KAREL MS48(10trunchiuri/30interioare)	3.073.000 lei
KAREL MS48(12trunchiuri/36interioare)	3.663.000 lei

INTERELECTRIC S.A.
IASI 6600 - Str.ELENA DOAMNA Nr.24
Tel.(032)112004,112366 ;Fax(032)112366,112447

VIITORUL TĂU ATÎRNĂ DE UN FIR DE...
TELEFON: 01-322.01.87
01-631.77.86
Ai simțul afacerilor, ești îndrăzneț și entuziast?
Ți se oferă ocazia extraordinară de a deveni agent de vînzări al firmei
JURI Import-Export SRL
O viață trepidantă și incitantă.
Stil de muncă occidental, dar și satisfacții pe măsură!
Cîștiguri importante și nelimitate.

TOFAN GRUP
Un renume cîștigat pe șosele

O hotărîre a ministrului Sănătății Iulian Mincu a bulversat învățămîntul medical din România. În țara noastră a apărut acum un fenomen de neînchipuit altădată

Prima promoție de medici șomeri

În luna martie 1994, ministrul Sănătății, Iulian Mincu, lua surprinzătoarea decizie de desființare a anului de stagiatură, obligatoriu pînă acum pentru absolvenții facultăților de medicină. Această hotărîre, luată din rațiuni financiare, după cum a recunoscut chiar Iulian Mincu, va face ca din actuala promoție de absolvenți medicinești să apară primii medici șomeri.

Situația în care se află absolvenții promoției 1994 a Facultății de Medicină Generală este dramatică din mai multe puncte de vedere: în primul rînd, ei nu sînt suficient de bine pregătiți profesional pentru a face față unor situații deosebite care pot aparea oricînd. În al doilea rînd, le este închisă orice posibilitate de a profesa în străinătate, unde, în multe țări, anul de stagiatură este obligatoriu. Iar, pe de altă parte, șansele de a-și găsi acum, imediat după absolvire, un loc de muncă, sînt efectiv foarte mici: pentru cei peste 1000 de absolvenți din acest an, direcțiile sanitare din țară au scos la concurs numai 116 locuri, iar pentru concursul de rezidențiat din noiembrie se estimează, de asemenea, un număr foarte mic de locuri. Altfel spus, anul viitor, mai puțin de jumătate din absolvenții anului acesta vor practica meseria pentru care s-au pregătit șase ani.

De faptul că noii absolvenți ai U.M.F. nu sînt încă pregătiți să facă față profesiei de medic, sînt conștienți atît studenții, cît și profesorii lor. Rectorul U.M.F. Iași, Carol Stanciu, a declarat că anul de stagiatură este vital pentru studenți, care, majoritatea, nu sînt în stare să asiste o naștere. "I-am întrebat pe cîțiva studenți din anul VI la cîte nașteri au asistat. La nici una, mi-au răspuns. Nu știu ce vor face ei după terminarea facultății, cînd se vor duce direct la țară, vor omorî și mama și copilul", spunea rectorul Carol Stanciu, care, ulterior, după vizita ministrului Mincu la Iași, și-a schimbat brusc această opinie. Decanul Facultății de Medicină Generală, Gabriel Ungureanu, a declarat că nu se impunea în nici un caz această măsură a ministrului Sănătății, mai ales la mijlocul anului universitar. "Dacă studenții ar fi fost conștienți, încă din anul I, că imediat după terminarea facultății vor trece direct la practicarea medicinei, s-ar fi pregătit altfel. Însă ei știau că urmează un an de stagiatură în care pot să-și pună la punct eventualele lacune. De asemenea, profesorii ar fi conceput o altă strategie de pregătire a studenților dacă ar fi știut din timp că stagiatura se va desființa", este de părere conf. dr. Gabriel Ungureanu.

Pe de altă parte, insuficienta pregătire a studenților trădează și o tot mai mare lipsă de interes din partea acestora, fenomen care s-a accentuat în ultimii ani. A fi medic presupune trei lucruri: să știi, să știi să faci și să știi să fii. Or, cea mai mare lacună a noilor absolvenți este că nu știu să facă. "Este inadmisibil ca un medic să eșueze la o injecție", a afirmat prof. dr. Gheorghe Scripcaru, care a relatat că, în anii '50, cînd a terminat facultatea, absolvenții medicinești erau obligați să efectueze un stagiu de trei ani la țară, însă erau efectiv pregătiți pentru a practica medicină în condiții grele. "Încă din anul VI am făcut prima operație de cezariană, nu se punea problema să nu fi asistat la nașteri. Însă buna pregătire a studenților ține foarte mult și de interesul lor de a se pregăti temeinic. Actualul sistem de învățămînt medical a făcut ca unii medici să fie tentați să-și găsească un post cît mai călduț, ferit de răspundere", a mai declarat prof. dr. Gheorghe Scripcaru, fost rector al U.M.F. Iași.

Promoția 1994 a U.M.F. Iași mai este dezavantajată și din alt punct de vedere. Absolvenții din acest an sînt primii care vor da, în luna septembrie, examen de licență, anunțat la fel de tîrziu ca și desființarea stagiaturii. La o lună după examenul de licență urmează examenul de rezidențiat, cu o tematică unică pe țară, stabilită de Ministerul Sănătății, în general diferită de cea a examenului de licență. Singurii avantajați și care vor ocupa, probabil, majoritatea posturilor de rezident, sînt absolvenții U.M.F. București care, datorită sistemului modular, au terminat și au susținut examenul de licență în iunie, avînd astfel 5 luni la dispoziție pentru pregătirea rezidențiatului. "Singurul lucru cu care am putut să-i ajutăm pe absolvenții noștri a fost să introducem la licență o tematică apropiată de cea cerută la rezidență", a menționat prodecanul Facultății de Medicină Generală, Vasile Astarastoaie.

Se poate spune, fără ezitare, că generația medicilor absolvenți din 1994 va fi o generație de sacrificiu. Ei sînt victime ale unui ministru al Sănătății, care, în spiritul unei așazise reforme, ia decizii aberante, distrugînd, în cele mai multe cazuri, părțile bune ale sistemului medical și insistînd în susținerea aspectelor negative ale acestui sistem. Șansele acestor medici tineri de a profesa medicina în cadrul sistemului sanitar de stat sînt foarte mici, iar posibilitatea ca ei să fie absorbiți de sistemul cabinetelor particulare sînt și mai mici. Doar cei mai buni dintre ei vor reuși să se realizeze aici sau în străinătate. Restul au fost deja sacrificați de societatea românească. **(Cristina LECA)**

O fetiță a fost răpită, din casa bunicii, și violată

■ *agresorul a intrat pe fereastră*

La Comisia de Expertizare a Minorilor din Iași a fost examinată, în această săptămînă, Catiușa B. (14 ani), din Iași, victima unui viol mai puțin obișnuit.

În ziua de 27 aprilie, în timp ce se afla în vizită la bunica ei, într-un sat de lîngă Iași, fetița s-a trezit în camera ei cu un individ, care a intrat pe fereastra lăsată deschisă. Folosindu-se de un cuțit, cu care a amenințat că o omoară, individul i-a spus să se îmbrace, după care s-a îndreptat spre ieșire. Bunica fetei, surdo-mută, a încercat să-l oprească pe individul respectiv, însă acesta a îmbrîncit-o cu furie, ieșind cu fața din casă. Violatorul a dus-o pe fetiță la domiciliul său, unde, după ce a violat-o, a alungat-o. Abia în ziua de 9 mai, Catiușa B. a fost dusă de către părinții ei la Cabinetul de Medicină Legală, unde a obținut un certificat medical.

În prezent, Poliția Iași întreprinde o anchetă, pentru a stabili cu certitudine dacă fetița a fost violată în împrejurările descrise de ea de către bărbatul pe care l-a reclamat. În cazul în care acesta va fi găsit vinovat, el va fi trimis în judecată pentru fapta pe care a săvîrșit-o. **(Silviu LABEȘ)**

Cîștigurile salariale medii nominale pe principalele ramuri (lei)

■ *cele mai mari salarii din România se dau în ramura petrol și gaze*

Cîștigul mediu brut în luna iunie 1994

Industrie	180.752	**Construcții**	185.917
- minieră	273.025	**Agricultură**	142.474
- petrol și gaze	322.764	**Transporturi**	187.585
- construcții de mașini și electrotehnică	61.638	**Comerț cu ridicata și cu amănuntul**	134.548
- metalurgie	232.515	**Hoteluri și restaurante**	123.174
- chimie	211.413	**Învățămînt**	140.606
- materiale de construcții	181.976	**Sănătate și asistență socială**	145.869
- lemn	151.498	**Instituții financiare și bancare**	293.718
- ușoară	124.854	**Administrație publică**	160.898
- alimentară	171.289		
- energie electrică și termică, gaze și apă	304.628		

MONITORUL încearcă să ajute Poliția ieșeană la rezolvarea celui mai complex caz de omucidere din istoria sa

Un odios asasin se află încă în libertate

■ *s-a stabilit clar că fetița a murit după trei-patru ore de cînd a luat masa în familie*

(continuare din pagina 1)

Aceste părți ale corpului erau ascunse într-un sac de material plastic transparent. Sacul a fost descoperit de un grup de copii care se jucau în parcarea dintre blocuri de pe strada Ștefan cel Mare. Unul dintre copii a observat sacul ascuns sub o macara. Prin sacul transparent se vedea clar chipul fetiței moarte. Ulterior s-a stabilit că același sac a fost văzut, cu cîteva ore înainte de a fi găsit de copii, în scara unui bloc din apropierea noului centru al orașului, unde se afla macaraua.

Un lucru demn de menționat este faptul că aceste rămășițe ale Alinei nu prezentau un grad avansat de putrefacție. S-a stabilit clar că fetița a murit după trei-patru ore de cînd a luat masa în familie, deci la puțin timp după dispariție. La fel de clar a fost demonstrat și faptul că, după dezmembrare, corpul fetiței a fost păstrat într-un corp răcoros timp de 10-12 zile. Un alt amănunt semnificativ este că pe corpul fetiței nu s-a descoperit nici un semn de violență, nici măcar o vînătaie, care să arate că a fost vorba de un tratament violent sau de o tentativă de viol.

Trunchiul și capul fetiței au fost predate spre analiză medicilor legiști, însă, după numai două zile, pe data de 12 mai 1989, cîțiva țărani din localitatea Todirești au sesizat faptul că apa unei fîntîni situate pe marginea drumului județean Pașcani - Todirești prezenta urme evidente de grăsimi. În aceeași zi au fost scoase din fîntînă 10 bucăți dintr-un corp uman. Cu excepția palmelor și a labelor picioarelor, toată carnea de pe membre fusese tranșată de pe oase. Precizia cu care au fost descărnate oasele poate sugera că această oribilă operație a fost făcută de un expert. Nici un os nu era zgîriat de cuțitul care, mînuit cu multă pricepere, a tăiat exact pe conturul articulațiilor.

Amprentele digitale ale fetiței din locuința din Pașcani au coincis cu amprentele mîinilor găsite în fîntînă și, după mai multe analize și măsurători antropologice, s-a putut stabili cu certitudine că s-a găsit corpul fetiței dispărute.

Ancheta a continuat, au fost audiați toți locatarii blocurilor vecine cu cel al familiei Lucaci din Pașcani, dar și familiile din Roman și Todirești ce locuiesc în apropierea zonelor unde au fost descoperite părți ale corpului Alinei. Nu s-a ajuns, însă, nici la un rezultat. Asta nu înseamnă că nu au fost persoane bănuite. Bănuieli există și în prezent, însă nu sînt probe care să le confirme. Pornind, însă, de la ideea că nu există o crimă perfectă, sperăm că odiosul criminal va fi descoperit. Au fost cazuri, chiar în județul Iași, cînd un asasin s-a demascat vorbind prin somn, măcinat de ideea că a ucis un om.

MONITORUL va prelua acest caz, prezentînd inclusiv portretele robot ale prezumtivilor asasini, pentru a descoperi odiosul asasin.

SC AGMUS SA

a fost inclusă pe lista societăților comerciale ce vor fi restructurate

Guvernul a aprobat un proiect de hotărîre prin care se urmărește declanșarea acțiunii de restructurare în masă a societăților comerciale. Hotărîrea conține reglementări privind restructurarea societăților comerciale cu capital de stat, de importanță deosebită pentru economia națională, precizînd că pentru 32 din cele 200 de societăți comerciale selecționate, analizele-diagnostic și programele de restructurare vor fi realizate de Agenția de Restructurare, cu consultanță străină în cadrul programului REPEDE-PHARE. Cele 32 de societăți comerciale selecționate pentru restructurare sînt: AGMUS - Iași; Amonil - Slobozia; Arpechim - Pitești; Avicola - Ungheni Mureș; Avicola - Craiova; Avicola - Galați; Avitim - Timișoara; Cost - Tîrgoviște; Electrocarbon - Slatina; Faimar - Baia Mare; Ferom - Tulcea; GEROM - Buzău; Industria Sîrmei - Cîmpia Turzii; Lamdro - Drobeta Turnu Severin; Nitramonia - Făgăraș; Petrobrazi - Ploiești; Petrotel - Ploiești; Petrotrans - Ploiești; Republica - București; Romfoschim - Valea Călugărească; Romlux - Tîrgoviște; Rova - Roșiorii de Vede; Șantierul Naval - Constanța; Siderurgica - Hunedoara; Sidex - Galați; Silvania - Zalău; Solventul - Timișoara; Sticla - Turda; Tractorul - Brașov; UCM - Reșița; UMARO - Roman; UNIO - Satu Mare. **(Mediafax)**

9,7% din populația țării va primi ajutor social

Aprobarea de către Guvernul României a proiectului de Lege privind ajutorul social a fost principalul subiect al conferinței de presă organizată la Ministerul Muncii și Protecției Sociale de către Dorel Mustățea și Adrian Neacșu, secretari de stat în MMPS. Conform amintitului proiect de lege, de ajutorul social ar urma să beneficieze familiile cu veniturile cele mai reduse, adică 515 mii familii cuprinzînd aproximativ 2.215 mii persoane, circa 9,7% din totalul populației. De asemenea, proiectul Legii răspunde și cerințelor privind protecția socială a persoanelor aflate în șomaj de lungă durată, care, după expirarea perioadei de acordare a ajutorului de șomaj sau a alocației de sprijin, sînt lipsite de alte venituri. Ajutorul social se a acorda diferențiat, în funcție de mărimea familiei și de veniturile totale ale acesteia. De exemplu, suma prevăzută în lege pentru o persoană va fi de 45.000 lei; două persoane - 81.000 lei; trei persoane - 113.000 lei; patru persoane - 142.000 lei și 169.000 lei pentru 5 sau mai multe persoane. Nivelurile și veniturile prevăzute în proiectul Legii ajutorului social sînt cele rezultate din studierea bugetelor de familie și sînt corelate cu alte categorii de venituri ale populației. Persoanele care pot munci și care nu sînt salarizate sau nu realizează venituri din alte activități sînt luate în considerație la determinarea nivelului de venituri pe familie numai dacă fac dovada că s-au prezentat la oficiile teritoriale de muncă și nu li s-a oferit cel puțin un loc de muncă, precum și dacă fac dovada că au urmat sau urmează cursurile de calificare la cerere, însoțită de o declarație pe proprie răspundere privind veniturile realizate de membrii familiei. Banii pentru plata ajutorului social se vor asigura din bugetul statului, iar fondurile sînt estimate anual la 198 miliarde lei. Prin proiectul Legii ajutorului social se prevede și mărirea la 40.000 lei a indemnizației care se acordă începînd cu a II-a naștere, unificarea cuantumului ajutorului ce se acordă soțiilor de militari în termen și abrogarea Decretului 410/1985 privind acordarea ajutorului pentru mamele cu patru sau mai mulți copii.

Taxe pentru utilizatorii de drumuri

■ *a fost înființat un punct de colectare a acestor taxe, în Vama Sculeni*

Administrația Națională a Drumurilor a deschis un nou punct de control și încasări de taxe la Vama Sculeni. La acest punct vor fi percepute taxe de la toți utilizatorii de drumuri ce trec frontiera cu mijloace auto și au tonaj sau gabarit depășit.

Ioan Gîdioi, șeful biroului "Relații cu publicul" din cadrul Direcției Regionale de Drumuri și Poduri Iași, ne-a precizat că deschiderea acestui punct de control s-a impus cu necesitate, deoarece mulți utilizatori de drumuri se sustrăgeau controlului, evitînd vama Albița, unde funcționează un astfel de punct de control și taxare. **(Dana PAVEL)**

..un vis pe două roți!
ROBEBIKE, prestigioasa firmă italiană producătoare de biciclete de cea mai înaltă calitate, vă oferă prin intermediul magazinului VOGUE ultimul său model- RA26TY30. Acesta dispune de 18 VITEZE (3 foi, 6 pinioane), schimbător de viteze la ghidon. O adevărata bicicletă de vis !

AGENȚIA DE TURISM NET
Casa Model - mezanin. Telefon 032/117596
Sejur pe Litoralul Mării Egee
În perioada 9-19 august. Preț 365.000 lei ★ 6 zile cazare și masă, pe malul lacului Bafa (Club Natura Oliva), în mijlocul unei plantații de măslini ★ 2 zile cazare la Istambul ★ 2 zile cazare și masă în România ★ transport autocar ★
AGENȚIA DE TURISM NET vă provoacă să participați la excursia TURCIA - 6 august
De asemenea, organizează tabere școlare și studențești, de 10 zile, la BORSEC - 67.000 lei ; BUȘTENI - Hotel SILVA; DURĂU - Hotel BRADUL; VATRA DORNEI - Hotel BRADUL-CĂLIMANI
* cazare vile II * masă * transport cu autocarul *

LITORAL - SEZON ESTIVAL 1994

OFERTĂ TURISTICĂ	Serii de 7 zile (6 nopți) (1 PC-10.000 lei)	VENUS Hotel BRÎNDUȘA	JUPITER Hotel TISMANA	CAP AURORA Hotel ONIX
	30 iulie-4 august 5-10 august 11-16 august 17-22 august 23-28 august	58.800 lei	75.000 lei	69.000 lei
	29 august-3 septembrie 4-9 septembrie	50.400 lei 36.000 lei	63.000 lei 43.800 lei	57.000 lei 37.800 lei
	Complex Hotelier DOBROGEA-MAMAIA (TV și telefon în cameră, pensiuni complete la 10.500 lei/zi)			
	5-14 august (10 PAX) 15-24 august (10 PAX)	220.000 lei		
	25 august-3 septembrie (10 PAX)	209.500 lei		
	4-9 septembrie (6 PAX) 10-15 septembrie (6 PAX)	105.000 lei		
	1 PAX = pensiune completă și cazare			

La cerere, agenții noștri se pot deplasa la domiciliul Dvs. pentru eliberarea biletelor. Vă invităm la sediul Agenției de Turism "NET" să vizionați caseta video cu imagini din hotelurile incluse în oferta noastră !

FIRMA NEST
vinde
en gros și en detail
♦ mobilier din PVC pentru grădină (import Grecia);
♦ umbrele multicolore;
en gros
♦ Busuioacă de Bohotin - Podgoria Huși - preț 840 lei sticla;
NOU ♦ produse zaharoase Brașov
Prețuri negociabile
♦ șervețele import (100 buc./pachet) 655 lei/pachet
DEPOZIT str. C.A. Rosetti nr. 1 (Podu de Fier), lîngă Agenția Loto-Prono. Program: luni-vineri 9^00-18^00 sîmbătă-duminică 10^00-13^00.
NORD-EST GROUP S.R.L.

ASTĂZI A APĂRUT
Monitorul TV
CUPRINDE PROGRAME Tv LOCALE, NAȚIONALE ȘI SATELIT
Nr. 27 ■ LEI 150 ■ săptămîna 30 iulie - 5 august 1994 ■
CARTOON NETWORK, EUROSPORT, NBC Super Channel, RTL, MTV, VIVA, 5, PRO 7, 6, TVR 1, TVR 2

ECHIPAMENTELE
cele mai moderne echipamente de calcul
HEWLETT PACKARD
Calculatoare, imprimante, servere UNIX, împreună cu asistența tehnică și instalarea oferite de S.C. RADIX la cel mai convenabil raport preț/performanță
Pentru orice informații sunați la tel. 032/143037 și veți primi GRATUIT
CATALOGUL COMPLET AL PRODUSELOR HEWLETT PACKARD.
SOCIETATEA COMERCIALA RADIX SRL
Iași 6600, PO Box 123
Piața Unirii 12
Tel: 032/143037
Fax: 032/114705
HEWLETT PACKARD Authorized Dealer and VAR

Deși parlamentarii sînt în vacanță

P.D.S.R. a declanșat o adevărată ofensivă politică

■ *scopul acesteia este refacerea imaginii și consolidarea controlului asupra instituțiilor cheie*

Pe timpul vacanței de vară, cînd lumea se gîndește la concediu, mașina de partid a P.D.S.R. lucrează cu motoarele în plin, ceva mai departe de larma Parlamentului și de ochiul presei. Ofensiva de vară are anul acesta ca obiectiv reducerea numărului funcționarilor de stat și pătrunderea în forță la sate, iar într-un plan mai general, întărirea poziției partidului de guvernămînt în vederea unor eventuale alegeri anticipate.

După ce, începînd din 1992, premierul Nicolae Văcăroiu a creat numeroase posturi de secretar de stat și noi departamente guvernamentale, iată că în vara lui 1994 constrîngerile financiare îl obligă să renunțe la o treime din numărul posturilor de secretar de stat, adică la 21 de titulari și la peste 2400 de funcționari. Executivul s-a angajat însă în fața Fondului Monetar Internațional să-și reducă cheltuielile și trebuie să-și respecte cel puțin o parte din angajamente, căci nu le poate respecta pe toate. Legea falimentului, promisă pentru 15 august, nu a trecut de Parlament și Guvernul a fost deja nevoit să ceară o păsuire Consiliului de administrație al fondului.

Persoanele care-și vor pierde posturile de secretar de stat au constituit obiectul unor intense negocieri între Executiv și partid, știut fiind faptul că premierul Nicolae Văcăroiu nu renunță cu ușurință la oamenii săi. O remaniere guvernamentală este posibilă la un moment dat, dar nu va avea un caracter radical, iar cooptarea unui alt partid politic rămîne incertă. Se știe doar că ministrul Culturii, Marin Sorescu, a cerut Consiliului Național P.D.S.R. să-l înlocuiască din funcție. Se vorbește, de asemenea, și de înlocuirea ministrului Agriculturii, Ioan Oancea, dar fără o confirmare oficială. În schimb, soarta președintelui Fondului Proprietății de Stat, Emil Dima, pare să fie pecetluită: i s-a cerut să aleagă între funcția de senator și cea de președinte al fondului. În spatele acestei formule este evidentă retragerea sprijinului politic față de Emil Dima, criticat frecvent pentru lipsa de progrese din domeniul privatizării și restructurării. Eventuala sa înlăturare din funcție va permite Guvernului și P.D.S.R. să afirme că promovează accelerarea privatizării.

P.D.S.R. se află, așadar, în plină ofensivă politică de refacere a imaginii și de consolidare a controlului asupra instituțiilor cheie, dar nu numai la nivel central, ci și în teritoriu. El este decis să pună ordine în acele județe în care liderii organizațiilor locale au intrat în conflict cu reprezentanții administrației, în primul rînd cu prefecții. S-a cerut din nou demiterea prefectului județului Dolj, Alexandru Tobă, și au fost aplicate avertismente prefectului și președintelui Consiliului județean din Caraș-Severin. Prefecții au fost numiți de Guvern iar premierul își apără oamenii. O anumită tensiune între partid și primul ministru nu este exclusă, dar ea poate să treacă pe planul al doilea în fața obiectivului major - care este consolidarea controlului politic al P.D.S.R. în perspectiva unor alegeri anticipate.

În același context trebuie privită și ofensiva politică a P.D.S.R. la țară, care va debuta la sfîrșitul acestei săptămîni cu un forum al țărănimii, conceput în vederea cîștigării funcționarilor și specialiștilor din agricultură care alcătuiau electoratul P.D.A.R. O bună parte dintre aceștia vor cădea probabil victime anunțatelor reduceri de personal, căci puțini dintre funcționarii direcțiilor agricole județene își mai justifică astăzi posturile. Și singura lor barcă de salvare va fi migrarea spre P.D.S.R. Restrîngerea cheltuielilor guvernamentale poate avea deci și unele beneficii politice.

Filiala PD Argeș are probleme

Cei 15 consilieri județeni democrați au demisionat

■ **conducerea centrală a PD nu regretă demisia consilierilor județeni din Argeș**

"Demisia celor 15 consilieri de la Argeș reprezintă o purificare a PD", a susținut, joi, șeful Departamentului organizatoric al partidului, Emil Cojocaru. Cei 14 consilieri județeni PD au înaintat conducerii centrale demisia în bloc, declarîndu-se "consilieri independenți". Consilierii au protestat astfel față de tratamentul "incalificabil" la care ar fi supuși din partea conducerii locale a PD. Potrivit lui Emil Cojocaru, acțiunea consilierilor s-ar datora lipsei de credibilitate de care sufereau în fața membrilor din PD Argeș. La alegerile pentru conducerea organizației județene, desfășurate pe 17 iunie, președintele Consiliului județean, Florea Costache, unul din demisionari, a obținut numai 7 voturi, fiind surclasat de către actualul președinte al filialei, Ion Cârstoiu. Conducerea filialei, susține dl.Cojocaru, decisese deja să retragă "sprijinul politic" vicepreședintelui Consiliului județean, acuzat de "afaceri necurate".

Doi albanezi au fost împușcați la granița iugoslavă

Doi albanezi înarmați au fost împușcați mortal miercuri de grănicerii sîrbi, în timp ce încercau să treacă frontiera în fosta Iugoslavie, transmite agenția Tanjug, preluată de REUTER. Cei doi cetățeni albanezi au fost împușcați pe teritoriul iugoslav. Surse ale armatei iugoslave susțin că albanezii trecuseră frontiera ilegal și că au deschis focul împotriva grănicerilor în momentul în care au fost somați să se oprească. În luna aprilie a.c., Albania acuzase în două rînduri unitățile armatei iugoslave că trag fără avertisment în persoane neînarmate.

În urma atacurilor teroriste din Buenos Aires și Londra

Mossad va răzbuna victimele atentatelor

■ *ambasadele israeliene se află în stare de alertă roșie*

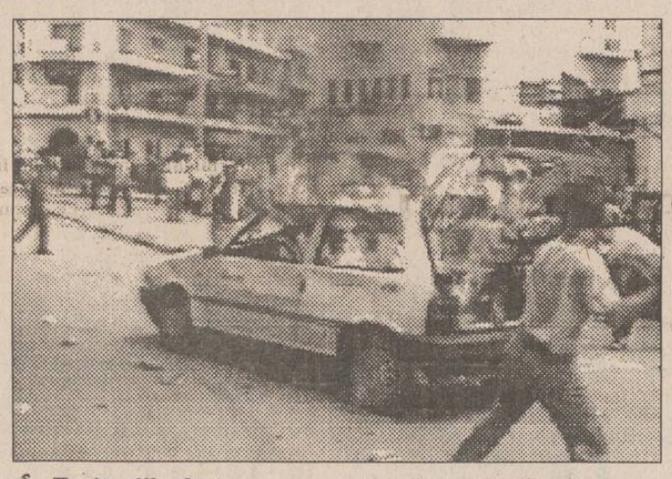

În Teritoriile Autonome continuă nestingherite conflictele violente dintre palestinieni și israelieni

Ambasadele și consulatele israeliene din întreaga lume au fost puse în stare de alertă, pentru a putea preveni eventualele atacuri împotriva lor, cum au fost cele din Buenos Aires ori Londra, au anunțat joi surse ale securității de la Ierusalim, citate de REUTER. Măsurile de securitate au fost puternic întărite în jurul misiunilor diplomatice israeliene, ca urmare a exploziilor de marți, respectiv miercuri, a celor două autoturisme-capcană în fața ambasadei statului evreu, care au dus la rănirea a 19 persoane.

Guvernul israelian a lansat un nou apel la acțiuni internaționale împotriva terorismului, se anunță într-un comunicat publicat la sfîrșitul unei sesiuni extraordinare ținută imediat după întoarcerea de la Washington a premierului Yitzhak Rabin. Guvernul israelian se angajează în capturarea autorilor recentelor atacuri teroriste și în pedepsirea acestora. Guvernul cere o acțiune internațională împotriva terorismului, precum și protejarea de către guvernele altor țări a resortisanților evrei și israelieni care se află pe teritoriul lor, se mai arată în comunicatul amintit.

Pe de alt parte, Argentina a cerut autorităților libaneze extrădarea unui fost conducător al organizației pro-iraniene Hesbollah, pe care îl consideră responsabil de comiterea recentului atentat de la Buenos Aires, soldat cu numeroase victime. Guvernul argentinian a amenințat că va rupe relațiile diplomatice cu Libanul dacă nu-i va fi satisfăcută cererea.

Noile autorități rwandeze invită cele două milioane de refugiați să revină acasă

■ **mai mult alungați de holeră, rwandezii se întorc în țară**

Comandantul trupelor americane trimise să acorde sprijin celor două milioane de refugiați rwandezi din orașul zairez Goma, generalul de brigadă Jack Mix, a declarat marți că acțiunile unităților sale vor viza furnizarea de apă curată, pentru a preveni apariția unor noi cazuri de holeră. "Există indicii clare potrivit cărora apa este principalul element necesar refugiaților, hrana deținînd de această dată locul al doilea pe lista de priorități", a declarat Nix, citat de REUTER. De asemenea, administrația SUA a cerut guvernului rwandez să permită folosirea aeroportului din Kigali ca punct de tranzit pentru transporturile umanitare destinate refugiaților de la Goma. Și guvernul suedez a anunțat trimiterea unei echipe de 60 de lucrători care vor monta instalații sanitare în taberele de refugiați rwandezi.

Președintele rwandez, Pasteur Bizimungu, a sosit miercuri în Tanzania, pentru a discuta împreună cu președintele Ali Hassan Mwinyi posibilitatea reîntoarcerii în patrie a celor 500 000 de refugiați, aflați acum în regiunile vestice Kigoma și Kagera ale Tanzaniei. Bizimungu sosește la Dar Es Salaam dintr-o vizită în Mauritius, unde s-a întîlnit cu președintele zairez, în a cărui țară se află încă un milion de refugiați rwandezi. Tanzania este prima țară care a recunoscut oficial guvernul lui Bizimungu, relatează REUTER.

În Zair, gropile comune au devenit neîncăpătoare

TELEX

■ **Mineralnîi Vodîi este orașul răpirilor**

Autoritățile de la Moscova informează că 4 indivizi înarmați au răpit un autobuz cu 40 de pasageri, în regiunea Caucaz, din sudul Rusiei. Potrivit unui reprezentant al autorităților, autobuzul a fost răpit în orașul Peatigorsk și ulterior a fost dus în orașul vecin, Mineralnîi Vodîi. Răpitorii cer 15 milioane de dolari și un elicopter. În regiune au mai avut loc, în ultimul an, și alte răpiri similare.

■ **Oficialitățile palestiniene interzic un ziar pro-iordanian în Gaza**

Autoritățile palestiniene au interzis joi distribuirea ziarului pro-iordanian "An-Nahar" în regiunea autonomă Gaza, informează REUTER. O oficialitate palestiniană a declarat că au fost confiscate copii ale amintitului ziar, în timp ce erau distribuite în Fîșia Gaza, dar nu a explicat motivele interzicerii ziarului, care apare la Ierusalim.

■ **Ginerele primului ministru este "un criminal care se dă în spectacol"**

Oficialitățile de la Phenian au protestat cu indignare la manevra Coreei de Sud de a lăsa "un criminal să se dea în spectacol", negînd formal că Kang Myong-do, recent fugit în Coreea de Sud, ar avea vreo legătură de rudenie cu primul-ministru. Agenția nord-coreeană KCNA a dat publicității un comunicat în care se afirmă că "Kang Myong-do nu are nici o legătură cu premierul Republicii Populare Democrate Coreene. Este un ignorant, un vagabond fără ocupație și un criminal, care și-a însușit o mare parte din fondurile statului", informează REUTER. De asemenea, Nordul a negat afirmațiile privitoare la programul său nuclear, declarînd că, folosindu-se de acuzele unui criminal, Seulul a ridicat un obstacol în calea dialogului pentru reunificare.

Un pericol mai mare decît Armata Republicană Irlandeză

Bărbații irlandezi se plîng de discriminare sexuală

Bărbații irlandezi au început să se plîngă că sînt tratați diferit la locurile de muncă față de femei, într-un fel de discriminare a bărbaților, informează REUTER. Agenția pentru egalitatea locurilor de muncă din Irlanda a declarat că, deși în o treime din cele 377 de cazuri de care se ocupă agenția este vorba de hărțuirea femeilor, acum și bărbații au început să se plîngă. "În 1993, 6 bărbați au semnalat că sînt tratați discriminatoriu, iar 4 au avut cîștig de cauză". Un angajat al unui restaurant a cîștigat procesul intentat patronului pentru că a fost obligat să se tundă, în timp ce femeile erau acceptate și cu părul lung. De asemenea, un alt bărbat care lucra în schimburi de noapte a obținut același drept ca și femeile angajate de firma respectivă și anume transportul gratuit pînă acasă.

ALL SOUND
casete audio înregistrate
angajează
MERCEOLOG - MANAGER
cu disponibilități fizice, intelectuale și morale
SALARIU PE MERIT !
Relații zilnic, str. Decebal nr.1, cam.20, numai între orele 8.00 - 9.00

CAMERA DE COMERȚ ȘI INDUSTRIE IAȘI
Bd. Copou nr. 4 6600 Iași-ROMÂNIA
organizează concurs pentru ocuparea următoarelor posturi
Șef departament informare documentare
- vîrsta max. 35 ani;
- specialitatea informatică;
- specialitate în vechime 8-10 ani;
- domiciliul stabil în Iași.
Jurist pentru Oficiul Teritorial al Registrului Comerțului
- vîrsta max. 40 ani;
- vechime de 8-10 ani - specialist în litigii în domeniul economic comercial;
- domiciliul stabil în Iași.
Director pentru S.C. "CAMSERVICE" SRL
- vîrsta max. 35 ani;
- specialist economist sau inginer cu experiență în management minim 5 ani;
- domiciliul stabil în Iași.
Cererile se depun pînă la data de 12 august a.c., ocazie cu care se anunță și data concursului.

Începînd de astăzi, la toate chioșcurile și la toți difuzorii, puteți găsi o nouă povestire de excepție a celebrului romancier iesean Valentin B. Mihu:
ASASINAT LA IAȘI
La Iași este pe cale să se petreacă o crimă. Viața unui președinte se află în pericol. Două femei foarte frumoase, un ofițer și un agent secret se regăsesc într-o luptă încleștată. Cine este Andrei, cine sînt femeile frumoase și cum se țese în jurul lor o plasă de crime și dragoste, citiți astăzi în ASASINAT LA IAȘI. Cine moare și cine scapă în noua povestire a celebrului Valentin B. Mihu.
ASASINAT LA IAȘI
Cumpărați chiar astăzi această uimitoare povestire din colecția de succes "Povestiri pentru toți"

GRUPUL COMERCIAL AL S.C. SURSA MOLDOVEI S.A
VINDE DIN STOC
lăzi frigorifice capacitate 115 litri — preț 315000 lei/buc
butelii aragaz — preț 50.000 lei/buc
PREȚURILE INCLUD T.V.A.
Relații la telefon 127114, zilnic între 8,00-16,00.

Hotel UNIREA
Et. 12, cam. 1209
tel. 112928
fax 153463
UNICO
multiSAT tv
vă propune următoarea schemă de programe:
■ TF1 ■ TVR1 ■ MTV ■ ■ M6 ■ ET1 ■ FRANCE 2 ■ ■ RT4 ■ CANALE 5 ■ ■ SAT1 ■ CMT ■ TVR2 ■ ■ RTL ■ CN -TNT ■ ■ EUROSPORT ■ PRO7 ■ ■ ITALIA1 ■ EURONEWS ■ ■ RTL FRANCE ■ NBC ■
Puterea de a alege!

Italia 1
Canal R12, Sistem PAL, 6,5 MHz,
- seriale
- filme artistice
- show-uri
- sport
- 21,00 KARAOKE (show)
- 23,30 film artistic (tradus)
Program difuzat în limba italiană

EURO NEWS
Canal S11, Sistem PAL, 5,5 MHz,
- știri
- reportaje
24 de ore din 24
Program difuzat în limba engleză

RTL France
Canal S12, Sistem SECAM, 5,5 MHz,
- filme artistice
- seriale
- jocuri de noroc
- 18,00 seriale
- 21,00 film artistic
Program difuzat în limba franceză

NBC Super Channel
Canal S13, Sistem PAL, 5,5 MHz,
- știri, reportaje
- documentare
- show-uri politice
- 7,30 știri
- 15,30 Roata banilor - reportaj de pe Wall Street
Program difuzat în limba engleză

CAFEAUA DE DIMINEAȚĂ

Conversații vesperale în salonul-atelier al Adinei Berneagă

Aurel LEON

Lăsînd în urmă văpaia zilei toride de iulie, lași în urmă toate necazurile meschine ale vieții cotidiene. Venind către mica stradă a Pinului, unde în vila de la nr. 8 e salonul-atelier al pictoriței Adina Berneagă, pe sub umbrele largi ale teilor și castanilor, prin Iașul toropit de arșiță, mi-am amintit de raportul acelui arhitect G.M. Cantacuzino despre Iași. Și e bine ca noi, cei de azi, să nu uităm spusele lui:

"În calitate de referent special pentru Moldova al Direcției Generale a Monumentelor Istorice din Comitetul de Stat pentru Arhitectură și Construcții, am emis de mai multe ori părerea că Iașul în întregimea lui ar trebui decretat monument istoric, păzit și îngrijit ca atare. Căci un monument istoric e cu atît mai interesant cu cît e păstrat în ambianța naturii sale. Dar cînd monumente valoroase și ansambluri arhitecturale se găsesc în același peisaj printre arhitecturi care merită și ele să fie păstrate, cînd însăși natura concură la punerea în valoare a tuturor acestor lucrări, cred că acest tot trebuie păstrat pe cît se poate așa cum e, restaurat și ameliorat în caracterul lui. Decretînd Iașul în ansamblul lui loc istoric, s-ar putea controla și planul de sistematizare a orașului, ferind acest peisaj arhitectural unic în România. Ceea ce cer a fost primit cu plictisite ridicări din umeri. Totuși nu e nou și absurd decît în România. Atît în Ungaria cît și în Polonia și Cehoslovacia, astfel de măsuri s-au luat.

Vechile cartiere din Varșovia nu numai că au fost restaurate, dar și reconstruite. Cracovia la fel, a fost restabilită în vechea ei splendoare, castelele și parcurile refăcute fiind considerate ca un bun al poporului. Noi ne plîngem mereu că n-avem arhitectură civilă. Dar cînd avem un oraș întreg construit într-un spirit autohton - nu-l vrem și nu-l păstrăm. Și asta fiindcă ne lovim de anumite idei gata făcute și necontrolate care s-au înrădăcinat în concepția pe care o avem asupra propriei noastre țări. Se zice mereu că Țările Românești n-au cunoscut și n-au participat la o artă și cultură clasică, și că tot ce nu e de obîrșie (în parte cel puțin) bizantină nu este românesc. Nimic mai greșit. Fenomenul post-renaștere de arhitectură palladiană s-a resimțit la noi ca și în Rusia. El a fost adaptat cu măreție în Rusia și mai modest și cu un caracter aparte la noi, mai ales în Moldova. Această arhitectură e în cea mai mare parte arhitectura Iașilor, tot așa de românească cît aceea de obîrșie bizantină sau gotică."

Am traversat strada familiei Pallady, boieri și dregători moldoveni din care se trage și pictorul. Deci, deși școlit și trăit la Paris, Pallady e ieșean. Dar arta lui? Îmi vine în minte spusa lui Costache Agafiței, cînd l-a vizitat pentru ultima dată la București. Pallady era bolnav. Agafiței aduse vorba despre lumina inefabilă de pe dealurile Buciumului, lîngă Iași: "Mă rog, de ce Iași și nu Ieși?" - șopti Pallady și ochii i se umplură de lacrimi. Ori în altă parte a discuției: "Pentru Ieși luați tot ce vreți. Rău e că nu pot merge și eu!" Cei mai frumoși ani din viața lui Pallady au fost cei de la Moisești, satul de lîngă Podu Iloaiei, și de la Bucium.

Adina pictează. Face portretul unei fetițe. Subiectul pozează stînd strîmb pe un taburet. În cameră, efluvii de Mozart, muzica preferată a lui Pallady. Una din simfonii. Cîntă orchestra din Salzburg. Muzica lui la el acasă. Ce avea Pallady moldovenesc în arta lui, ceva luat de acasă? "Nuanțele de macat vechi, acele culori melancolice de frescă", spune Adina, în timp ce insistă asupra ochilor fetiței de pe șevalet, găsindu-le un licăr șăgalnic. "Asta e, jubilează doi tineri, i-ați prins perfect aerul". Aflu că cei doi sînt studenți la Institut, la Arte Plastice. Frecventează salonul pentru atmosfera stimulativă de aici. Adina lucrează intens desene în cărbune, pastel, peniță și, ceva nou, pictură pe folii de celuloid. Ca și la pictura pe sticlă se obțin efecte neașteptate. Folia poate fi lesne manevrată, e ușoară și incasabilă. Risipă de lucrări. Pe birou, pe etajere, splendide podoabe mici realizate de d-na Ortansa Berneagă, un model de spirit lucrativ, care, după ce a servit pînă la vîrsta pensionării, își pune în valoare tinerește aptitudinile și talentul plastic. Din cîteva fleacuri inutile, realizează o podoabă de gust, întregind astfel atmosfera salonului.

Adina Berneagă - Autoportret

"Cu toate motivele unei arte de «salon» și tonului de pictor «parizian», arta lui Pallady descinde din arta noastră iconografică". Între timp, grupul celor care lucrează afară, avînd drept model o natură statică, intră în conflict și o solicită pe profesoară. Drept care Adina suspendă ședința, eliberînd modelul și fuge afară. Din mijlocul pastelurilor se detașează portretul d-nei Maria Alexandrescu, directoarea Fundației "Amicii Iașului. Emil Alexandrescu", cu plete bogate și ochi plini de hotărîre. "Indiferent de temă, pictura Adinei Berneagă e stenică, dătătoare de curaj, optimistă", e de părere poetul Jan Hurjui. "Asta fiindcă am venit cu Pallady în gînd", îmi zic eu. Nu spunea despre Pallady criticul Octav Grigorescu:

"Pictura lui Pallady pare azi ca o reluare «neprogramată» a unei tendințe mai vechi a artei românești, corespunzătoare unui tip de gîndire și atitudine în problemele artei, propriu omului de la noi. Mă gîndesc la arta bizantină, așa cum apare ea la noi în pictura de frescă, și, mai departe de aceasta și mai puțin fixată istoric, la tendința artei populare de a transpune în forme monumentale, armonioase, apropiate mediului românesc, aspecte ale trăirii estetice. Faptul că la Pallady pictura este temperată, luminoasă, dar nu plină de patos coloristic, corespunde temperamentului său artistic, bine definit, reflectînd în același timp necesitatea rațională de armonie, de a domina elementele compoziției prin ierarhizarea detaliilor, într-un același plan al expresiei. De aici «imaterialitatea» picturii lui, transparența ei și rafinamentul propriu viziunii generale asupra lumii, exprimată prin arta lui."

Generoasă, Adina și-a deschis casa pentru toată lumea. Vin acolo oameni de cultură, tineri setoși de artă, copii dornici să se joace cu culorile. Salonul din str. Pinului nr. 8 e deschis pentru toți iubitorii de cultură (lucrarea de grad a profesoarei Adina Berneagă a tratat stimularea activității artistice).

Reparcurg strada Pallady și-mi aduc aminte:

Sculptorul Gh. Anghel, convingîndu-l pe Pallady să se scoale pe patul de suferință și să-i pozeze pentru bust, nu s-a putut abține să nu constate:

- Și ce frumos stați, ca un faraon egiptean pe tron.

Cînd a terminat statuia, a întrebat un șofer de camion:

- La ce te gîndești cînd o vezi?

Acela, privind lucrarea și cîntărind aspectul personajului îmbrăcat simplu, într-un halat de lucru, cu picioarele goale în sandale, a răspuns fără ezitare:

- Seamănă a țăran! ■

Din scrisorile, telefoanele și audiențele zilei

■ Polițiștii din Vlădeni își fac partea lor la împroprietărirea actuală

D-na Ana Rîșcanu din satul (și comuna) Vlădeni, județul Iași. În 1990 am cumpărat prin Notariatul de Stat de la d-na Ana Budeanu suprafața de 1719 mp, situați în vatra satului, lîngă fosta clădire a Poliției locale. Pentru întreaga suprafață avem făcut și un testament dar ne-a dat și o procură de împuternicire asupra terenului. Poliția este mutată într-o nouă clădire și este împroprietărită local cu 600 mp teren, iar parte din terenul nostru, vecin cu fostul sediu, este ocupat de dl. Vasile Pipirig, șeful de post, care-și ține pe el păsările, cîinele Poliției și mașina personală. El are apartament cu 3 camere în sat, casă de toată frumusețea, foarte încăpătoare, făcută la Probota, iar noi vrem să ne construim pe terenul nostru doar o șură pentru păstrarea furajelor. Din 1719 mp am fost strîmtorați și am mai rămas doar cu 800 mp pe care am cultivat cartofi, fasole și porumb, iar pe alți 200 mp am semănat iarbă pe care, după coasă, sergentul major Pelin mi-a aruncat-o în drum pe data de 12 iulie 1994. O parte au împrăștiat-o vitele. Deci am rămas și fără mîncare la animale. Despre lăcomia și neomenia polițiștilor locali am reclamat la județ, toți ofițerii care au făcut cercetări ne-au dat dreptate, dar dreptatea n-a sosit și la Vlădeni, mai ales la noi care o așteptăm, pentru că dl. Antohie de la Administrația Poliției județene n-a mai sosit pentru măsurarea terenului, deși îl așteptăm de un an și cinci luni.

■ Eu mi-am făcut-o

Dl. Virgil Tunsu, str. Cerna nr. 2, bl. A4, sc. B, et. 8, ap. 33, Iași. Am 66 ani. Pînă acum circa 40 de ani am stat în cartierul Tătărași, pe str. Aurel Vlaicu nr. 23, cu soția și trei copii. Acolo am primit în gazdă pe Elvira și Mihai Palade care aveau o fetiță pe care am botezat-o. Apoi, m-am dat în dragoste cu cumătra care, la scurt timp, a revenit la numele de fată, Elvira Harip, născută la Ciortești, Iași. Mai tînără cu 20 de ani, Elvira a plecat cu mine, am stat prin gazde, cînd în Păcurari, cînd în Elena Doamna. Ea era muncitoare la Fabrica de cărămidă, eu lucrător comercial și chiar șef de restaurant la "Ciupercă". Eu i-am făcut rost să intre ca vînzătoare la textile-încălțăminte, iar pentru că o dureau rinichii și nu putea sta în picioare, am făcut să ajungă casieră. Făcuse un curs la Liceul Economic și terminase liceul la Holboca, tot prin protecția mea, așa că îndeplinea condițiile. Cînd a apărut dispoziția legală potrivit căreia "cine contractează un apartament poate să i se facă intrarea în Iași", ne-am dus împreună la Primărie, ne-am făcut dosar, am contractat apartament cu trei camere pe numele ei, în str. Cerna nr. 2, eu am plătit aconto, iar ea a preluat ratele. Timpul a trecut, eu am ieșit la pensie, m-am îmbolnăvit, am fost și paralizat. Cît am fost sănătos, doamna s-a purtat frumos cu mine. Eu am îmbrăcat-o, i-am pus dinți de aur, inele și cercei, i-am cumpărat în casă mobilă și tot ce-i necesar, plus două mașini cu mobilă din prima mea căsnicie. După 35 de ani de concubinaj, în perioada cînd eram paralizat la pat, m-am trezit și căsătorit cu acte la Starea Civilă. Acum, cînd anii au tot trecut, sînt dat afară din casă, amenințat că se va schimba yala la ușă, iar cînd mă așez la masă într-un capăt eu mănînc ce găsesc, iar în partea opusă soția consumă plăcinte. Pisicii și cîinelui i-ar da din ele, mie nu. Pe mine mă cheamă la Tribunal, la divorț. Eu mi-am făcut-o. Din cînd în cînd mai mănînc pe la copii - gospodari la casele lor. Fosta mea soție nu s-a mai recăsătorit, dar nici nu m-a acceptat. Și bine face. La bătrînețe să plătesc "zîmbetele" și "jocurile" din tinerețe.

■ Mai încet, dar acționează și RENEL

D-na Clara Radu, str. Crișului nr. 8, Iași, semnala joi, 21 iulie a.c., în "Monitorul", risipa de gaz metan și apă potabilă, dar și "economia" la iluminatul stradal. Ne-a sunat din nou miercuri, 27 iulie a.c., și ne-a informat că în ziua respectivă problema gazului și a apei au fost rezolvate. A mai rămas în restanță RENEL cu iluminatul stradal. I-am explicat că și locatarii de la blocurile 8A, G1 și nr. 10 din Splai Bahlui n-au avut multă vreme lumină pe aleile pietonale, dar acum au. Deci, mai încet, dar acționează și RENEL.

■ "Scorțoșenie" în conducerea auto

D-nii Traian Urmă și Emil Leahu, Iași. Joi, la orele 13,20, vizavi de PECO din str. Baș-Ceauș, două persoane pe un scuter veneau dinspre stația Pădurii spre Bucșinescu. Din aceeași direcție circula și mașina 3-IȘ-9028 cu un agent de circulație la volan care, în dreptul străzii Baș-Ceauș, apucînd la dreapta, pe străduța spre str. Elena Doamna, a agățat motoreta. Nu s-a întîmplat nimic, dar dojana făcută motocicliștilor cînd vina îi aparținea agentului ne-a demonstrat că "scorțoșenia" în conducerea auto nu-i folositoare și nici singulară.

■ Cîntare care "bat" la jumătatea adevărului

D-nele Ana Ilaș și Zinica Olăeru de la Direcția de Difuzare a Filmelor Iași au cumpărat joi, 28 iulie a.c., salam de la magazinul PRODAS din Păcurari - 100 grame și, respectiv, 150 grame, cîntărirea făcîndu-se la cîntarul electronic "Detecto" din magazin. Părîndu-li-se prea mică cantitatea, au intrat la măcelăria alăturată și au repetat cîntărirea. Au constatat că aparatul de cîntărire "bătuse" la jumătatea adevărului - 55 grame și, respectiv, 75 grame. Au revenit, li s-a recîntărit "tîrguiala" la alt cîntar și au primit diferențele de marfă. Ce se face cu diferențele de la cei care nu deosebesc minciuna de adevăr?

■ Primăria a desfăcut trotuarele și a distrus bordurile

Dl. Mircea Burlui, bulevardul Tudor Vladimirescu nr. 31, Iași. În noiembrie 1993, Primăria municipiului Iași a desfăcut trotuarele din fața alimentarei din Complexul comercial Tg. Cucului. Acum o lună-două a dislocat și bordura trotuarului pe care a refăcut-o doar parțial. Trecătorii, unii chiar bolnavi, ca să escaladeze neregularitățile destinate accesului lor, folosesc astăzi carosabilul împreună cu autovehiculele.

■ Lapte corăslit

Dl. Florin Huțupașu, str. Amurgului nr. 9, Iași, se aprovizionează cu lapte pentru cei doi copii de la magazinul alimentar de la Complexul comercial "Zimbru", unde se aduc zilnic 4-5 grătare cu marfă. De mai multe zile, deși preventiv pune cîte o linguriță de zahăr în lapte la fiert, produsul se corăslește. Care-i cauza, d-lor de la S.C. LACTIS S.A.? Că se întîmplă așa în ziua de luni mai înțelegem, dar și joia (28 iulie a.c.)?

■ Daniela Bojoagă își contrazice mătușa

În "Monitorul" de ieri, Zinca Mariana Bojoagă, cerșind mila publică, acuza statul de neputință economică și organizatorică în ce privește asigurarea ajutorului social pentru mama sa și a pensiei de urmaș pentru trei nepoate, copii ai fratelui său. La redacție ne-a vizitat Daniela Bojoagă, elevă în clasa a IX-a la Casa de Copii Bucium, care își contrazice mătușa. În garsoniera din str. Trotuș nr. 13, bl. G1, nu locuiesc cinci persoane pentru că nu există trei copii de la Valeriu Bojoagă, ci doar unul - Daniela care locuiește la Casa de Copii. Numele celorlalte - Liliana și Cerasela - sînt invenția mătușii ei. Chiar și moartea fratelui său care s-a produs acasă, în România, nu în Italia. Iar fosta lui soție, care l-a părăsit, n-a plecat în străinătate - cum se scrisese pe 9 februarie, ci locuiește în Iași, în cartierul Țicău, str. Duzilor nr. 5. Cît privește pensia de urmaș, Daniela ne-a declarat că încasează lunar suma de 32.450 lei și, i se pare, că și bunica sa, Elena Bojoagă, încasează nu 7.600 lei, ci o sumă mai mare. Regretăm că datorită articolului de ieri, oameni de bună credință au avansat sume, mărfuri și servicii cerute nejustificat de Zinca Mariana Bojoagă.
(Ion N. OPREA)

ULTIMUL VAGON POȘTAL

Angajata mea care m-a înșelat s-a internat la Spitalul "Socola"

Muncind pe brînci, după 3 ani de spitalizare în urma unui accident, am reușit să înființez o societate comercială. Menționez că sînt pensionat gr. III, cu o pensie care nu-mi ajunge nici pentru medicamente. În fine, avînd societatea, am căutat un asociat serios și cinstit pe care l-am găsit în persoana lui Dima Vasile, om serios, fără vicii. Cu ceea ce am avut eu și cu ceea ce a avut el, cu mari sacrificii și datorită unui foarte bun prieten din copilărie, în persoana d-lui Liviu Antonesei (un om deosebit care încurajează permanent privatizarea), am reușit să deschidem patru tonete.

Toate bune pînă aici, adică pînă pe 18 februarie 1994, dată în care încep și greutățile. Am schimbat vreo nouă tonetari toți puși pe înșelăciune și furt, asta fiind unul din marile necazuri ale micului privatizat. Un alt necaz este că nu există nici o lege pentru protecția micilor întreprinzători, ci dimpotrivă:

a. Necazuri și timp pierdut pe la Primărie;

b. Spațiul închiriat aferent tonetelor costă enorm pentru un începător;

c. Tot felul de controale și paracontroale (încheiate cu amenzi), începînd cu unii funcționari-fantomă ai Primăriei, pînă la oamenii îmbrăcați în negru și cu bastoane (o nouă formă a pazei contractuale), pe care îi plătim din buzunarele noastre pentru a ne apăra de hoți, dar culmea e că tocmai ei îți bagă mîna în buzunar avînd împuterniciri nelimitate de a aplica amenzi sau de a te înjosi pentru niște nereguli de-a dreptul stupide (ex. toneta este ori prea la dreapta ori prea la stînga față de schiță, cu aproximativ 30 cm, sau că la 2 m de tonetă sînt resturi de țigară aruncate de pietoni);

d. 99% din micii privatizați, cînd au reușit să strîngă cinstit îmbolnăvindu-se muncind banii (puțini) necesari să-și desfășoare activitatea comercială, constată cu surprindere că cele 6 luni scutite de impozit către stat (45%!!) au trecut demult;

e. marile necazuri pricinuite de tonetari, care muncesc la fel cum munceau și în fabrici, adică deloc, dar cu pretenții la salarii mari și, ceea ce-i mai rău, fură cum furau și înainte (ce este al meu este și al lor).

Faceți o anchetă printre toți privatizații din Iași care au tonete și veți afla cu surprindere că toți sînt în prag de faliment datorită tonetarilor care fură de ordinul milioanelor, fiind convinși că pentru furt nu există lege pentru ocrotirea micilor privatizați, deseori tonetarii fiind ocrotiți, apărați sau chiar încurajați de unele organe de stat de a sabota privatizarea în România. După ce am scăpat de cîțiva tonetari bețivi și leneși, ne-am oprit la patru tonetare.

1. **Zaharia Luminița**, ingineră, 2 copii, șomer, str. Arcu nr. 7;

2. **Flutur Petronela**, liceu, fără venit, str. Grădinari nr. 11;

3. **Sabie Luminița**, str. Păcurari nr. 50;

4. **Pînzaru Gabriela** - studentă ultimul an I.S. particular, domiciliată temporar la Zaharia Luminița, care ne-a și recomandat-o.

Pe data de 7 iulie '94, am închis tonetele mai devreme, deoarece aveam o pană la mașină, iar marfa în valoare de 1,7 milioane lei am dus-o la tonetara Zaharia Luminița (care locuiește foarte aproape de tonete), fiind ajutat de toate celelalte tonetare, apoi am plecat acasă, dar nu înainte de a atrage pentru ultima dată atenția lui Pînzaru G. să se poarte civilizat cu cumpărătorii și să nu mai fure la cîntar.

A doua zi, asociatul meu, dl. Dima V. s-a ocupat de repararea mașinii, iar eu am fost la Primărie pentru prelungirea contractului.

În jurul orei 10, după ce am plecat la Primărie, am fost pe la tonete, dar am constatat că toate erau închise. Disperat, am plecat la Zaharia L. unde nu am găsit pe nimeni acasă. În jurul orei 14,00, împreună cu Dima Vasile și cu soțul lui Zaharia L. ne-am deplasat acasă la aceasta. La început, Z.L. a încercat să o acopere pe Pînzaru G. de furt, dar, la insistențele soțului ei și probabil și de frică să nu cadă vina pe ea, a mărturisit că în timp ce ea și celelalte două tonetare au plecat pînă la piață, Pînzaru Gabriela a furat toată marfa și a dispărut, după cum afirmă și celelalte două tonetare.

Am fost la Poliția municipiului Iași, unde ne-a îndrumat la Circa a II-a Păcurari.

Ce-i drept, aici am găsit înțelegere. Sectoristul Gîtlan ne-a pus la dispoziție o patrulă cu care ne-am deplasat la locuința lui Zaharia L., acolo aflîndu-se și celelalte două tonetare. Au fost luate la Circa a II-a Păcurari unde au dat cîte o declarație prin care o învinuiau pe Pînzaru Gabriela de furt. Am fost a doua zi la Judecătorie, apoi la Procuratură. La Procuratură am fost sfătuit să merg la Inspectoratul Județean de Poliție Botoșani să fac o plîngere către comandant, deoarece tatăl lui Pînzaru Gabriela este șef de post la Poliția din comuna Dobîrceni, județul Botoșani.

Am fost la Botoșani împreună cu asociatul meu și cu cele trei tonetare. La Poliția Botoșani am luat legătura cu un colonel care, după ce m-a ascultat, l-a chemat pe locotenentul major Pînzaru (nici o legătură de familie) și a ordonat să meargă cu noi la Dobîrceni să recuperăm marfa sau banii pe marfa furată, totodată sfătuindu-mă să o dau în judecată dacă tatăl său o acoperă. Dar, în timp ce noi eram la Dobîrceni, tatăl Gabrielei Pînzaru se afla la Iași, încercînd să mușamalizeze faptele fiicei sale, internînd-o la Spitalul Socola. De fapt, ea se lăuda peste tot cu relațiile tatălui ei la Poliție, Judecătorie și Spital. În toată perioada de 3 luni în care a lucrat la firmă, a furat și a încercat să le corupă și pe celelalte trei tonetare. Însuși tatăl ei, om al legii, a luat legătura cu două dintre tonetare sfătuindu-le să-și retragă declarațiile și toată vina să cadă pe gazda fetei, Zaharia Luminița, dar tonetarele au refuzat categoric.

Tatăl lui Pînzaru G. a fost acasă la Zaharia L. și a promis că recuperează toată marfa după care ia legătura cu mine, deoarece fără marfa recuperată în totalitate îi este rușine să dea ochii cu mine, după care a plecat în oraș, a revenit la Zaharia L. spunîndu-i acesteia că nu-l mai interesează nimic, fiecare tonetară să se descurce cum poate. Într-adevăr, s-a descurcat. Pînzaru G. a fost internată pe data de 18 iulie la Spitalul Socola, după ce a distrus o societate economică și pe cei care și-au sacrificat sănătatea pentru ea, lăsînd totodată fără serviciu pe celelalte tonetare și o contabilă, oameni nevinovați, disperați și debusolați, nepăsîndu-le nimănui de soarta lor, a familiilor lor sau a majorității micilor întreprinzători. În fond, sînt conștient că toate aceste escrocherii și furturi sînt trecute cu vederea de cei ce ne guvernează (neo-comuniștii) pentru descurajarea micilor întreprinzători, pentru blocarea economiei de piață în România.

Octavian Chizer

P.S. Să nu ne mire faptul că într-o bună zi, fiind plecați în concediu sau oriunde, la întoarcere să găsim apartamentele noastre ocupate de alte persoane, casele în acest răstimp fiind naționalizate.

Cum sînt descurajați tinerii profesori

Vă scriu pentru a atrage atenția asupra unor măsuri ale Ministerului Învățămîntului menite să-i descurajeze pe tinerii profesori aflați la început de carieră didactică.

1. Profesorii care se înscriu la concursul din 22 august 1994 pentru ocuparea unui post sînt obligați să prezinte un certificat medical tip școală de șoferi (?!), a cărui eliberare necesită, pe lîngă timp pierdut și nervi, și suma de 8.000 lei.

Înscrierea la concurs mai costă 3.000 lei, deci, în total, 11.000 lei, care, pentru un profesor începător, este o sumă importantă.

2. Cu nici o lună înainte de examen, Ministerul Învățămîntului găsește de cuviință să anunțe o altă programă de pedagogie pentru examenul de definitivat și concurs, avînd o tematică mult diferită de programa anunțată anul trecut (?).

3. La preconizata mărire de salarii din luna septembrie, grila de mărire prevede pentru un începător o mărire de salariu, și așa foarte modest, cu 22%, în timp ce pentru un cadru didactic cu gradul I și vechime maximă, cu 50%, fapt ce va duce și mai mult la decalajul dintre salarii.

Cu un așa ministru în frunte, nimic nu ne mai miră.

Cu respect
prof. Victor RUSU

Despre "apele structurate" se scrie de cîțiva ani

Mărturisesc că impresia pe care mi-a produs-o lectura articolului "Apa «odică»", din numărul din 26 iulie, din pagina de opinii ale cititorilor a cotidianului dumneavoastră, n-a fost deloc măgulitoare pentru autorul său. Cu o astfel de impresie nici n-aș fi intrat în această polemică dacă n-aș fi sesizat un rău mai mare: acela ca ignoranța să se lăfăie în litere de-o șchioapă. Să explic termenul "ignoranță".

Autorul dovedește că n-a citit nimic în domeniul pe care-l critică. O singură carte de-ar fi citit, chiar dintre cele de popularizare, cum sînt majoritatea, ar fi aflat, de exemplu, că "energia odică" e un termen consacrat și, prin urmare, ghilimelele de derîdere nu au nici un rost; ar mai fi aflat că despre "acumulatoare odice" se vorbește de un secol, dar se folosesc de milenii și nu întotdeauna sînt doar pungi cu apă. Spre deosebire de autorul articolului în discuție, eu consider că apa odică e o realitate ce poate fi demonstrată experimental oricînd, respectînd cele mai riguroase precauții. Este mai mult ca sigur că apa, aflată într-un biocîmp uman, și nu numai, capătă proprietăți bioactive chiar prin posibilitatea pe care o are, deși doar H_2O, de a se asocia în formațiuni supramoleculare (clusteri) a căror configurație și dimensiune depind de felul influenței la care a fost supusă.

Cît privește alte ape, "năzdrăvane" - după cum le numește autorul, doresc să amintesc doar că "apa structurată" face obiectul - după știința mea - a cel puțin trei brevete de invenție (și astea nu se acordă oricum) și că despre apa magnetizată ori electrizată au publicat enorm rușii (dar au cercetat și mai mult), în publicații științifice, inclusiv ale Academiei, sau în cărți (personal, am consultat o astfel de carte, ce tratează despre apa magnetizată). Și mai sînt și altele.

Că unele achiziții sînt de multe ori "valorificate", în ultimă instanță discreditate, de alți ignoranți, cărora nu li se poate asocia nici măcar expresia "sancta mediocritas", este o altă problemă, pe care o pot dezvolta, dacă interesează.

În sfîrșit, dacă autorul articolului în discuție și-ar aloca un concediu (deși, așa cum reiese din text, cred că nu mai este cazul) pentru a studia doar în biblioteca OSIM și, eventual, a Academiei, și-ar putea face o listă cu cel puțin cîteva zeci de articole și cărți în domeniul pe care-l critică. Și ar găsi, legat de aceasta, și numele meu, ca dovadă că nu vorbesc în necunoștință de cauză.

P.S. Pariez că nu crede nici în efectul de piramidă, deși e folosit de milenii, intens studiat în prezent, iar o invenție în acest domeniu a fost premiată - în străinătate - chiar în acest an.

Și încă ceva: faptul de a nu înțelege un lucru nu înseamnă că el nu există.

Cu deosebită stimă
C.V. ZĂNOAGĂ
cercetător științific principal III la Institutul de cercetări biologice Iași

Cufărul cu lucruri mărunte

Numărul de ordine

Există în România un fenomen unic, cred, în lume: întocmirea de liste cu numere de ordine, atunci cînd cererea depășește oferta. Înainte, beneficiau de sistem cei ce doreau să cumpere carne, lapte, butelii, sau chiar televizoare color; acum se fac tabele pentru jocurile tip "Caritas" sau cu dosarele tinerilor căsătoriți care doresc locuințe. De la un timp, deși nu îmi amintesc să fi fost prezent vreodată pe asemenea liste, fenomenul a pătruns și în visele mele. Ultima dată, doi indivizi încercau să mă convingă că a venit și rîndul meu (pe baza nu știu cărui număr de ordine, primit din oficiu) să devin patron. Nu știu cît de grozav aș fi fost în această ipostază pentru că, așa cum se întîmplă de obicei, m-am trezit ceva mai repede decît aș fi dorit. Pentru a mă lămuri, ar fi suficient, poate, să adorm din nou. Mă încearcă, însă, un sentiment de neliniște: dacă, în locul visului de privatizare, dau peste altul, cu un Congres Numărul (al vreunui partid de guvernămînt), unde o persoană zîmbăreață va prezenta, cu entuziasm și simț de răspundere,mărețele înfăptuiri ale poporului român în domeniul autoprivatizării, pe calea făuririi societății capitaliste multilateral dezvoltate?

Dorin IACOB

Conferință de presă la F.R.F.

Schimbări previzibile în sistemul competițional

■ *trei puncte pentru victorie și în campionatul intern* ■
promovare și retrogradare la baraj

Ultima conferință de presă de la F.R.F., ținută după prima ședință a Comitetului Executiv, de după ultima participare a fotbalului nostru la un Campionat Mondial, a fost scurtă, dar plină de conținut. Astfel, dl. Mircea Sandu a adus la cunoștiința ziariștilor următoarele:

- Pînă la ora actuală situația fotbaliștilor Dan Petrescu, Dorinel Munteanu, Tibor Selymesy și chiar Gică Popescu nu este tocmai clară. La federație nu s-a primit nici o solicitare de carte verde pentru vre-un transfer, deși...

- Pentru anul competițional 1994-1995 se păstrează aceeași structură, de anul trecut, la toate nivelurile de competiții fotbalistice. La divizia B feminină sînt ceva probleme pentru că din motive financiare s-ar putea să nu fie suficiente echipe pentru o serie de cel puțin 12 formații (ca în Divizia A);

- Departajarea echipelor aflate la egalitate de puncte angrenate în cîștigarea titlului, în ocuparea unui loc pentru Cupele Europene sau retrogradare se va face astfel: se va ține cont de rezultatele directe dintre echipele vizate, va conta numărul de goluri înscrie în deplasare, iar ultimul criteriu de departajare va fi un meci de 2 reprize a 15 minute, timp în care se va aplica regula "golului de aur".

- Retrogradarea din Divizia Națională: Echipele de pe locurile 17 și 18 vor retrograda automat și tot automat vor promova cele 2 cîștigătoare de serii din Divizia A

- echipele de pe locurile 15 și 16 din Divizia Națională vor disputa meciuri de baraj cu ocupantele locului 2 din cele 2 serii ale Diviziei A.

- pe 16 august, de la ora 18.00, pe Stadionul Național se va disputa prima ediție a Super-Cupei României;

- Campionatul Diviziei Naționale va demara sîmbătă, 20 august, de la ora 18.00. Momentan se va păstra ziua de sîmbătă pentru Divizia Națională și Divizia A (de la ora 11), iar meciurile Diviziei B se vor disputa duminica de la ora 11.00.

- In 15-16 august, F.R.F. va organiza sărbătorirea celor 85 de ani de existență a unei Federații de fotbal la noi. La această aniversare, F.R.F. a trimis invitații președinților celor două foruri supreme ale fotbalului (UEFA și FIFA), multor personalități ale balonului rotund din Europa și din lume, fostelor glorii ale fotbalului nostru etc.

- In ultimul Comitet Executiv s-a hotărît acordarea titlurilor de maeștrii ai sportului și maeștrii emeriți ai sportului pentru jucătorii ce ne-au reprezentat la ultimul C.M. și, de asemenea, cei care au carnete de antrenor vor primi cîte o categorie în plus.

- Colegiul Central al arbitrilor a hotărît promovarea în lotul Național a doi tineri arbitrii: Marcel Savanin (30 ani) din Satul Mare și Constantin Zotta (31 ani) din București. De asemenea, se va instituii un clasament al arbitrilor, funcție de notele obținute la meciurile la care vor participa. Cu retrogradări și promovări.

- Calendarul echipei naționale este cel determinat de preliminariile Campionatului European, pînă la această dată în plus nefiind perfectat decît meciul din 12 octombrie de pe Wembley, cu Anglia.

- U.E.F.A. a remis F.R.F. clasamentul echipelor participante în Cupele Europene, pe ultimii 10 ani, funcție de realizările acestora. El se prezintă astfel: STEAUA - 12,012 p., DINAMO - 8,416 p., U.CRAIOVA - 6,083 p., SPORTUL STUDENȚESC - 3,500 p., VICTORIA BUCUREȘTI - 3,000 p., F.C.OLT -1,000 p., iar restul de foste participante românești, 0 p. Dacă și anul acesta se va repeta situația din ultimii 2-3 ani, în toamna viitoare, U.E.F.A. ne va împuțina numărul de participante în Cupa U.E.F.A. Așa că sarcina U.Craiova, a dinamoviștilor și a rapidiștilor, ca să nu mai spunem de obligațiile morale ale Gloriei Bistrița și Steaua, este cu atît mai importantă. De altfel, federația, apreciind situația, este hotărîtă să le ajute, pe toate, cu tot ce le poate fi util pentru a trece de primele tururi.

Handbalistele de la C.S.M. Iași și-au reluat antrenamentele

După schimbarea denumirii divizionarei A de handbal feminin, elevele antrenorului Cornel Bădulescu și-au reluat pregătirile, făcînd cîte un antrenament pe zi. Miercuri după-amiază, la sediul O.J.T.S. Iași, a avut loc o ședință la care au participat handbalistele, conducerile O.J.T.S. și C.S.M., reprezentanți ai SPORTIS, precum și profesorul Cornel Bădulescu.

După prezentarea de către antrenor a noii situații, a fost stabilit și programul pregătirilor. Astfel, C.S.M. va pleca de pe 12 august, timp de 8 zile, la Costinești, într-un cantonament de pregătire și refacere, după care în jurul datei de 23 august se va pleca la Cîmpulung Moldovenesc într-un cantonament de "reîncărcare a bateriilor". Profesorul Cornel Bădulescu ne-a confirmat că va rămîne la cîrma echipei de handbal C.S.M. Nouă nu ne rămîne decît să le urăm fetelor succes în pregătiri și să așteptăm cu încredere începutul campionatului (9 octombrie). **(Dan BAHRIN)**

Baschet

Eugen Ilie va juca la Steaua

Talentatul jucător ieșean de baschet, Eugen Ilie, care a terminat în acest an junioratul, vrea să încheie și conturile cu Politehnica C.S.Ș. Unirea Iași. El se află în pregătirile premergătoare începerii campionatului cu echipa bucureșteană Steaua în tradiționalul loc de cantonament al formației militare, vila Forban de lîngă Predeal. Plecat spre a-și oferi serviciile, nu chemat, Eugen speră într-o viață mai bună în capitală. Și noi sperăm că așa va fi. Oricum, negocierea e negociere și în acest sens unul dintre coloneii Mihai Dimancea sau Mihai Marinescu, din conducerea clubului bucureștean, va fi prezent săptămîna viitoare la Iași pentru tratative, așa cum s-a promis d-lui Dan Pavelescu, directorul O.J.T.S. Iași, cel care a descoperit și șlefuit acest talent local, precum și d-lui Octavian Neagoe, președintele Clubului Politehnica. Din discuțiile purtate cu M. Dimancea, aflat la Forban, a rezultat un aspect care nu poate decît să ne bucure: "Dacă Eugen continuă pregătirile în același ritm, cu aceeași seriozitate, și dacă se va ajunge la un consens cu clubul ieșean, el va fi din retur titular în echipa stelistă". Acest aspect este confirmat și de opinia d-lui Dumitru Leca, antrenorul principal de la Steaua, care l-a avut elev pe Eugen și la lotul național de juniori. **(George ANGHEL)**

Festivalul de șah "Junimea"

Fundația culturală "Academia liberă" organizează, în colaborare cu Primăria municipiului Iași și Muzeul Literaturii Române Iași, prima ediție a Festivalului de șah "Junimea", avînd în vedere și pasiunea pentru șah a lui M. Eminescu, Camil Petrescu, M. Sadoveanu, precum și a majorității scriitorilor contemporani, în perioada 29-31 iulie 1994, cu începere de la ora 9.00, la Clubul Cultural "Junimea" - Casa "Pogor" (str. V. Pogor nr. 4, Muzeul Literaturii Române).

Programul Festivalului constă în:

1. Turneu pentru copii pînă la vîrsta de 9 ani (născuți în 1985 sau mai tîrziu). Taxa de participare - 1.500 lei;

2. Turneu pentru copii pînă la vîrsta de 12 ani (născuți în 1982 sau mai tîrziu). Taxa de participare - 2.000 lei;

3. Open general de șah activ. Taxa de participare - 3.000 lei.

Înscrierile se fac vineri, 29 iulie 1994, ora 9.00, la Casa "Pogor".

Participanții sînt rugați să-și asigure garnitura completă de șah (tablă și piese).

Premiile se vor acorda din sponsorizări și taxe de participare, în bani și obiecte, oferite de firmele "Lynx; și "Coca Cola", după cum urmează:

Turneul 1: 7 premii;
Turneul 2: 5 premii;
Turneul 3: 3 premii.

Informații suplimentare se pot obține la telefoanele: 131200; 171638, între orele 20.00-22.00.

Mateuț la Marseille?

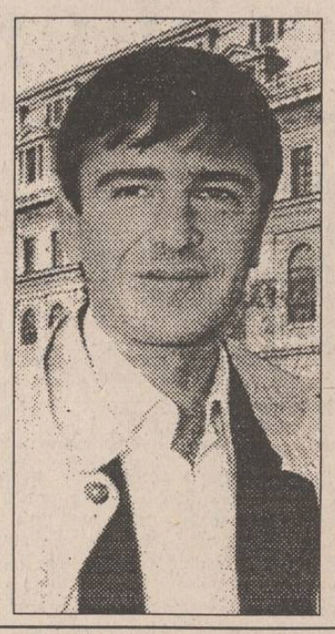

O știre din cotidianul italian Corriere dello Sport informează că jucătorul român Dorin Mateuț a fost cedat de clubul italian Reggiana cunoscutei echipei franceze Olympique Marseille în schimbul internaționalului portughez Paulo Futre. Futre a fost împrumutat în sezonul trecut de către marseillezi Reggianei și, prin acest schimb, va deveni "proprietatea" clubului italian. În viitoarea echipă O.M. (retrogradată în Divizia B la masa verde, dar participantă în Cupa UEFA), "Mateo" va avea coechipieri pe belgianul Michel De Wolf și irlandezul Tony Cascarino.

Totuși, fotbalistul român a declarat cotidianului italian "La Gazzetta dello Sport" că nu dorește să părăsească clubul Reggiana. **(Lucian GHEORGHIU)**

A început campionatul Elveției

Adversara Stelei din CCE pierde pe teren propriu

În prima etapă a campionatului elvețian s-au înregistrat următoarele rezultate:

Basel - Lugano 0-1; Lucerne -St Gallen 3-0; Servette - Neuchatel Xamax 1-2; Young Boys - Grasshoppers 1-1; FC Zurich - Lausanne 1-1.

Se remarcă înfrîngerea pe teren propriu a campioanei Servette Geneva, viitoarea adversară a echipei Steaua București în turul preliminar al CCE. Sperăm că jucătorii bucureșteni nu se vor culca pe o ureche!

Sporturi mai puțin cunoscute

Se joacă baschet călare

Diversitatea jocurilor cu mingea nu cunoaște margini: există, pe lîngă fotbal, baschet, volei, hochei, rugby

și alte sporturi ultra-cunoscute, polo călare (un fel de hochei pe cai), ciclobal, motobal (numele le caracterizează), faustbal (un fel de volei cu pumnii), korfbal și multe, multe altele. Aflăm din hebdomadarul "L'Equipe Magazine" pentru prima oară de "la balle au cheval" sau horse-ball, un sport în care francezii se prezintă excelent: 2500 de jucători și peste 250 de cluburi. De fapt, totul a pornit din anii '70, cînd un profesor de echitație din Bordeaux, Jean Paul Depons (fost rugbist de performanță) a avut ideea de a combina într-un joc baschetul și călăria. El a stabilit regulile jocului împreună cu fratele său Bernard și eforturile lor au fost încununate de succes în 1978, cînd Federația Ecvestră franceză a adoptat oficial noul sport.

Totuși, cum se joacă acest horse-ball? Simplu: două echipe de cîte 4 călăreți luptă pentru o minge de construcție specială, prevăzută cu 6 mînere. Mingea trebuie introdusă într-un coș așezat - spre deosebire de baschet - într-un plan vertical, pe durata a două reprize de cîte 10 minute. După cum se vede din imaginile alăturate, horseball-ul este un sport viu, acrobatic și chiar foarte spectaculos. **(G.I. NICOLAE)**

La Piatra Neamț

Cupa "Izohart" la tenis de cîmp - ediția a III-a

În perioada 23-25 iulie 1994, s-a desfășurat la Piatra-Neamț ediția a III-a a turneului de tenis de cîmp dotat cu trofeul "Cupa Izohart" în organizarea S.C. Izohart S.R.L. și Oficiul județean de Sport Neamț. La competiție au luat parte peste 60 sportivi din județele: Brașov, Vrancea, Bacău, Iași, Botoșani, Vaslui, Neamț, Sălaj și municipiul București. Disputat pe terenurile cu zgură ale bazei sportive "Alfa" din Piatra Neamț, turneul a avut următorii cîștigători:

Categoria pînă la 35 de ani: Dan Florescu (Iași); 35 - 45 ani: Mircea Olaru (Botoșani); 45 - 55 ani: Vali Pecheanu (P. Neamț); peste 55 ani: Anghel Drăgan (București).

Dublu special (vîrsta adunată a concurenților - peste 80 de ani): Florin Martolea (Botoșani) - Darie Leonard (Vaslui).

Dublu open (vîrsta adunată sub 80 de ani): Dan Florescu (Iași) - Bogdan Hnatiuc (Iași).

Turneul a avut și o secțiune dedicată celor mai mici tenismani, la care copiii ieșeni au dominat categoric. Avînd sponsori serioși precum firmele "Coca-Cola" sau Casa "Rothmans", cîștigătorii au beneficiat de premii substanțiale. **(Val GURALIUC)**

TELEX

■ *La St. Petersburg, americanii au rupt un panou de baschet!*

Un incident mai puțin obișnuit s-a petrecut la partida de baschet dintre Rusia și Statele Unite, meci contînd pentru locurile 3-4 la Jocurile Bunăvoinței: în minutul 5 al reprizei secunde, la scorul 41-51, americanul Michael Finlay a rupt unul dintre panouri, după ce a marcat. Uluiți, oficialii ruși au încercat să găsească o soluție, dar panoul nu a putut fi reparat. Partida a fost reluată după 45 de minute și cîștigată în cele din urmă de americani cu 80-71 (41-34). Un episod asemănător s-a întîmplat la Campionatul Mondial de fotbal din Statele Unite la partida Mexic-Bulgaria. Atunci, fundașul mexican Bernal a rupt tija de susținere a porții, meciul fiind întrerupt după aceea circa 10 minute. Organizatorii americani au găsit pînă la urmă o soluție, aducînd o altă poartă.

■ *Transplant de măduvă*

Apărătorul echipei italiene de fotbal Juventus Torino, Andrea Fortunato, care este bolnav de leucemie, va fi supus în această săptămînă unui transplant, au anunțat oficialități ale clubului torinez. În vîrstă de 22 de ani, Fortunato a fost depistat ca avînd această boală în luna mai, după terminarea primului său sezon în Divizia A italiană. Donatorul de celule de măduvă va fi însăși sora jucătorului.

■ *Amenajări pe circuitul de la Monza*

Consiliul general al provinciei Lombardia a aprobat o propunere privind începerea lucrărilor de reamenajare a circuitului de la Monza, unde este prevăzut să se dispute la 11 septembrie Marele Premiu al Italiei la Formula 1. După cum se știe, comisia sportivă a Federației Italiene de Automobilism a hotărît să suspende Marele Premiu al Italiei de la Monza din cauza unor defecțiuni ale circuitului. Instalarea unui nou președinte al comisiei sportive va permite să se revină asupra acestei decizii și competiția să se poată disputa în cazul în care lucrările de reamenajare yor fi încheiate în timpul necesar.

■ *Boston Celtics și l-ar dori pe Michael Jordan în echipă*

Responsabilul echipei americane de baschet Boston Celtics, Mel Carr, a reușit să-l transfere la echipa sa pe Dominique Ceilkins, fost jucător la Atlanta Hawks și care a evoluat în sezonul trecut la Los Angeles Clippers, pentru suma de 11 milioane dolari. El are însă ambiții mai mari. A luat legătura cu președintele lui Chicago Bulls, Jerry Krauser, pentru a obține aprobarea ca supervedetă Michael Jordan să se antreneze cu echipa sa. Aflînd acest lucru, Jordan a declarat: "Este o poveste frumoasă. Totul este posibil." Actualmente, Jordan este jucător de baseball într-o ligă inferioară.

ASTĂZI A APĂRUT

SĂPTĂMÎNAL AL ÎNTÎMPLĂRILOR SENZAȚIONALE ■ UNIC ÎN PRESA ROMÂNEASCĂ

expres monitorul

An II, Nr. 30 (78), 29 IULIE - 4 AUGUST 1994 ■ 8 PAGINI - 150 LEI

Înfiorător

STRIGOIUL DE LA BOTOȘANI

■ o arătare înfricoșătoare bîntuie noaptea prin Cimitirul "Pacea" spunînd că este "cimitirean" ■ cei care l-au văzut spun că are niște sprîncene neobișnuit de stufoase, copite în loc de picioare și un felinar spart în mînă ■

pag. 3

pag. 4-5

Misterul izvorului sacru

■ apa care se adună în mod miraculos într-un sarcofag sfînt are extraordinare proprietăți de vindecare ■ mii de oameni se adună în fiecare an la acest izvor care este considerat a fi o minune dumnezeiască ■

Cum se distrau cadrele de nădejde ale partidului

ACTIVISTA NIMFOMANĂ

■ "tovarășa Marcela" a îmbolnăvit jumătate din tinerii satului, a destrămat o căsnicie și a făcut fericit un moșneag de peste 70 de ani

pag. 2

S.C. COMTEX S.A.

Iași, Str. G. Ureche nr. 3, bl. Gh. Șontu

reamintește că organizează, la sediul său, MIERCURI, 10 august 1994, orele 12,00

licitație cu strigare

conform Legii 58/1991, HG 634/1991, și HG 545/1991

pentru vînzarea următoarelor active cu profil comercializare mărfuri textile - încălțăminte

1. **Spațiu comercial cu suprafața de 571,50 m.p.**, situat în Iași, b-dul Dacia, Bl. DD 8-9, **preț de pornire 84.200.000 lei.** Acest activ se poate vinde și pe cele 2 părți componente ale sale; una în suprafață de 285,75 m.p., în valoare de 43.900.000 lei (actualmente aflat în asociere cu S.C. PHOENIX S.A. Iași) și cealaltă în suprafață de 285,75 m.p., preț de pornire 40.300.000 lei (actualmente închiriată S.C. VEC SRL Iași)
2. **Spațiu comercial în suprafață de 393,69 m.p.**, situat în Iași, cartier Dacia, str. Vitejilor nr. 3, bl. SD 6-8, **preț de pornire 52.300.000 lei.**

Terenurile aferente activelor se vor atribui în folosință, conform legislației în vigoare, valoarea acestora nefiind cuprinsă în prețul de vînzare al activelor.

Taxa de participare este de 350.000 lei pentru fiecare activ iar garanția de participare este de 10% din prețul de pornire al licitației pentru fiecare activ și se vor depune la casieria societății, contul 303080401 BC Iași, pînă la data de 29.07.1994, dată pînă la care se primesc și cererile de înscriere însoțite de dovada existenței legale a bonității și achitării obligațiilor fiscale.

Documentația se poate procura contra cost la sediul societății.

Relații suplimentare la telefon 147166, 114174.

În caz de neadjudecare în prima etapă, etapa a doua va avea loc în data de 30.08.1994

TV EUROPA NOVA canal 54

Vineri, 29 iulie, ora 20.50

Film artistic

Air America

cu: Mel Gibson; Robert Downey Jr.;
regia: Roger Spottiswoode;
producție SUA

ESTE TIMPUL SĂ OPTAȚI PENTRU CALITATE!

Magazinul AVATTI vă invită, la sediul magazinului din Str. Ștefan cel Mare nr.11, la

EXPOZIȚIA DE TEHNICĂ DE CALCUL

Vă prezentăm o gamă variată de calculatoare, imprimante, diskette, consumabile, componente hard

Vă așteptăm !

Ultima oră

Schumacher va alerga la Hockenheim

Pilotul german Michael Schumacher (Benetton - Ford) a făcut apel împotriva deciziei de suspendare pe două etape, dictată împotriva sa de Federația Internațională de Automobilism (FIA) și va putea astfel concura la Marele Premiu al Germaniei, de duminică, de pe circuitul de la Hockenheim. Sancțiunea de suspendare va intra în vigoare după analiza recursului înaintat de jucător, deci după MP al Germaniei. La etapa trecută din "Marele Circ", pe circuitul de la Silvestone (Marea Britanie) pilotul scuderiei Benetton nu a oprit la avertizarea comisarilor de pistă, în timpul turului de încălzire, după o depășire neregulamentară, atrăgîndu-și o suspendare de două etape. Neparticiparea lui Schumacher în MP al Germaniei ar fi fost o tragedie pentru fanii Formulei 1 din această țară. Se estimează că peste 150.000 de spectatori vor asista la cursa de duminică.

MICA PUBLICITATE

INCREDIBIL
dar adevărat
PREȚURI UNICE
Bd. Poitiers nr. 14. Tel./fax. 127638, 127640.

Denumirea produsului	Preț
Lustre MAJESTIC	53,000.00
PRODUSE ALIMENTARE	
Apă minerală 20/nav	69.00
Bicarbonat amoniu	161.00
Bicarbonat sodiu 30/bax	150.00
Brînză BOY 48/bax	1,046.00
Ciuperci 24/bax	2,000.00
Conservant	28.00
Cuișoare	261.05
Delikat 100/bax	516.35
Delikat supă 100/bax	431.25
Drojdie PAKMAYA 40/bax	750.00
Esență ananas 80/bax	254.15
Esență banane 40/bax	284.05
Esență de fistic 100/bax	269.10
Esență de oțet 70/bax	899.30
Esență de vișine 180/bax	328.90
Esență lămîie 180/bax	313.95
Esență rom 40/bax	260.00
Esență scorțișoară 140/bax	254.15
Esență trandafir 180/bax	313.95
Esență vanilie 40/bax	221.00
Fasole fină 12/bax	1,068.35
Foi dafin roșu 40/bax	310.50
Lapte praf	1,600.00
Măsline REGINA borcan 12/bax	2,500.00
Orez kg	880.00
Piper plic 240/bax	294.00
Porumb dulce 24/bax	1,052.70
Sare de lămîie 35/bax	98.00
Scorțișoară plic 20/bax	387.55
Zahăr kg	950.00
BĂUTURI ALCOOLICE	
Balantines	26,313.15
Cinzano alb 12/bax	8,252.00
Cognac Napoleon 12/bax	5,193.00
Rachiu superior	780.00
Vodcă extra 12/bax	1,877.95
Vodcă Marsal 12/bax	2,052.00
Vodcă Rasputin 6/bax	2,212.60
Vodcă Stolicinaya 20/bax	2,203.00
Whisky Comissioner buc.	5,865.00
Whisky Queen-Helen 24/bax	3,893.90
PRODUSE COSMETICE	
After shave Denim	4,150.00
Ajax	1,856.00
Auto fresh	1,760.00
Axion	1,060.50
Cremă FA	4,548.25
Cremă PALMOLIVE	3,105.90
Cremă POND'S	3,508.00
Deo FA	3,284.00
Deodorant BAC 5/bax	3,315.00
Deodorant DENIM	2,163.00
Deodorant Stick brut	1,650.00
Dero ARIEL albastru	3,800.00
Dero Ariel verde buc.	3,900.00
Dero OK	1,200.00
Dero BONA	1,200.00
Dero NOVA	1,045.00
Tix NIX	415.00
Săpun rufe	320.00
Lac de unghii	779.70
Oxidant	250.00
Pastă de dinți AQUAFRESH 12/bax	1,495.00
Perie dinți 12/bax	211.00
Perie dinți COLGATE 144/buc.	520.00
Ruj 12/bax	762.00
Șampon pernuțe 100/bax	40.00
Săpun Camay	1,058.00
Săpun FA	935.00
Săpun PALMOLIVE 72/bax	505.00
Spray ATHOS	2,014.65
Spray REXONA 5/bax	2,569.00
Spray STYLE	1,886.00
DULCIURI	
Acadele pungă	2,580.00
Alune FELIX cutie 30/bax	1,800.00
Alune sărate	355.00
Assortment 200 g	1,694.00
Assortment 400 g	3,389.00
Biscuiți EUGENIA 414/bax	75.00
Bomboane MIKY	926.20
BONIBON	5,500.00
Budincă	391.60
Cacao Grecia 75/bax	505.75
Compot ananas cutie	1,405.00
Cremă COLA CAO	2,443.00
Frișcă pachet 12/bax	976.00
Gumă SPEARMINT cutie	8,436.00
KREAM MILK	3,543.00
Mentosan 110/bax	120.00
NEY FRUTTI	4,125.00
MISS BON BON	3,096.00
Șarlotă POLONIA 100/bax	262.00
Sos de vanilie 150/bax	227.70
Stafide 20/bax	1,418.00
Zahăr vanilat autohton 100/bax	40.00
CAFEA	
Alvorada Jubilauns vid 20/bax	2,400.00
Alvorada AMIRAL 20/bax	2,400.00
Alvorada Jubilauns boabe 20/bax	2,400.00
Mocca EDUSHO vid 16/bax	2,500.00
Ness Amigo buc.	2,954.00

PREȚURILE NU INCLUD TVA

CURSUL VALUTAR valabil pentru ziua de 29.07.1994
Cursul de referință stabilit pentru principalele valute în urma licitației de la BNR, valabil pentru astăzi este de:

1690,00 lei/USD
2591,62 lei/GBP
314,33 lei/FRF
1074,59 lei/DEM
Volumul tranzacțiilor încheiate:
9.007.861,38 USD

CURSUL DE SCHIMB AL PRINCIPALELOR VALUTE
VALABIL PENTRU DATA DE 28-07-1994

Casele de schimb valutar	DOLAR			MARCA		
	C	V	CS	C	V	CS
BANCA AGRICOLĂ - Tel. 113133	1675	1692	3%	1000	1010	3%
BRCE - Tel. 145555	1620	1701	1%	1025,32	1076,58	1%
BRD - Tel. 142837	1610	1674	1%	1020	1060	1%
BANKCOOP - Tel. 112566	1660	1743	0%	1000	1050	0%
BANCA DACIA FELIX - Tel. 142526	1650	1680	3%	970	990	5%
CREDIT BANK - Tel. 117591	1675	1725	6%	1045	1076	6%
Casa de schimb "EDMOND" tel. 115309	1635	1716	0%	1040	1092	0%
Casa de schimb "HIGECO" tel. 112035	1660	1692	2%	1050	1067	3%

c - cumpărare v - vînzare cs - comision

cotidian de informații
Monitorul
a deschis la parterul magazinului
MATERNA
un birou pentru preluarea anunțurilor de
MICĂ PUBLICITATE
În această perioadă oferim reduceri de
50%
și multe alte avantaje și gratuități
Săptămînal, peste un sfert de milion de ieșeni citesc anunțurile de mică publicitate din cotidianul MONITORUL. Folosiți această șansă!

ALARME AUTO
S.T.M. s.r.l. - distribuitor exclusiv KSS Korea
CĂUTĂM DISTRIBUITORI ÎN ȚARĂ
Tel. 6311594;3112253

Agenția de turism "Alma Lux" Iași
cu sediul în str. C. Negri nr 60 pune la dispoziția dumneavoastră
locuri pe litoral în serii de 7 zile
în stațiunile MAMAIA, OLIMP, NEPTUN, practicînd cele mai mici prețuri de cazare
Vă așteptăm cu plăcere la sediul agenției din str. C. Negri nr. 60, tel/fax 146769
Program: 9 - 19, inclusiv duminica

FIMEX
O ALEGERE INSPIRATĂ
Distribuitor autorizat
Computerland
• mașini de scris electronice SMITH CORONA •
SHARP
• mașini de scris electronice seria PA 3000 •
Str. Cuza Vodă nr. 10. Telefon/fax 117307.

SC E.M.I. SRL
Vă oferă: Frigidere și congelatoare
PREȚURI AVANTAJOASE!
Program: zilnic 8.00 - 20.00, simbătă, 8.00 - 16.00
Bulevardul Independenței 19, bloc B 1-5, parter, telefon/fax: 117530

ȘOFERI!
Cel mai ieftin ulei american original se află acum în Iași!
MEGA OIL
Este recomandat a fi folosit pentru toate tipurile de motoare (benzină, motorină).
20W40; 15W40; SAE40
La prețul de numai 4750 lei/litru veți găsi aceste tipuri de ulei la următoarele magazine și stații service:
■ AUTO MOTO VELO Păcurari ■
■ SILVANA - Piața Păcurari ■
■ AUTOSERVICE Păcurari ■
■ MONTEGO - Păcurari ■
■ DACIA - B-dul Independenței ■
■ IGMA - lîngă Mănăstirea Golia ■
■ IMPEX CLEDOR - str. Armeană ■
■ FIX (Reprezentanța PREMS) - lîngă Patinoar ■
■ INTERAUTO - Oancea ■
și la stația de benzină MACEDONIA.
Garantat 10.000 km

PREMS
PREM GRASOV
PRIN MAGAZINUL DE PIESE AUTO
Str. Sf. Lazăr 76
VĂ OFERĂ Tel. 119353
■ **Arbori cotiți** DACIA 1300, 1410, ARO D-127, Saviem ■ **Cuzinești** ■ **Pivoți** ■ **Bielete direcție** ■ **Bielete antiruliu** ■ **Ax cu came pt. OLTCIT** ■ **Seturi motor** DACIA 1300, 1410, ARO D-127 ■
Program: luni - vineri - 8^{00}-19^{00}
sîmbătă - duminică - 8^{00}-14^{00}.

ROCKERI
În fiecare seară, începînd cu ora 18^{00}, audiții muzicale ROCK, oferite de Radio NORD-EST, completate de o bere rece oferită de firma NOS, în atmosfera plăcută, relaxantă și tinerească din
ȘTRAND
MUZICĂ BUNĂ, PREȚURI MINIME

AGENȚIA DE TURISM MOLDAVIA
Iași, str. 14 Decembrie 1989, nr. 4
(fost Ștefan cel Mare nr. 4)
organizează excursii în țările:
TURCIA 30 iulie și 2 august; POLONIA 31 iulie și 2 august;
Excursie de 9 zile în TURCIA,
NOU **cu plecare pe 15 ale lunilor august, septembrie, octombrie, pe itinerariul**
ISTAMBUL-CEANACALE-TROIA-PERGAMON-EFES-IZMIR
Agenția oferă locuri pe LITORAL în stațiunea **SATURN**, la hotel și căsuțe, precum și bilete în toate stațiunile din țară.
Înscrieri și informații la sediul agenției și la telefon 112564, zilnic între orele 7,30-19,30.

The Times of Romania
Cea mai citită publicație în limba engleză tipărită în România publică anunțurile dumneavoastră pentru cititorii din străinătate și pentru turiștii străini din țară.
Puteți publica în **The Times of Romania** *anunțuri matrimoniale, cereri și oferte de asociere, oferte și cereri de mînă de lucru, oferte turistice, alte anunțuri.*
The Times of Romania *se distribuie săptămînal în marile hoteluri din țară, în ambasade, în consulate, tuturor companiilor mixte din România și în 18 țări din Europa de Vest și din S.U.A., pe bază de abonament.*
Anunțurile dumneavoastră se primesc zilnic, la sediul cotidianului MONITORUL. *Traducerea anunțurilor în limba engleză este asigurată de serviciul de specialitate al săptămînalului* **The Times of Romania.**

S.C. DAMORINF SRL BOTOȘANI
vă oferă calculatoare (ultmul tip) PC 386 SX, 386 DX și soft la îndemîna oricui: contabilitate, mijloace fixe, stocuri, personal salarizare.
Caracteristici: prețuri incredibile (40--60% sub prețul pieței), calitate ireproșabilă.
Tel. 031/520224

Societățile cu capital privat, persoanele juridice sau fizice interesate să devină membri ai CNIPMMR pot obține relații suplimentare la sediul filialei Iași, aflat în incinta S.C. COMAT S.A.; persoana de contact: ec. Silvia Spanache, tel. 032/156300, int. 16

NORD-EST S.R.L.
caută traducător de limba germană
Relații la secretariatul cotidianului MONITORUL, str. Smîrdan nr.5

CASE, TERENURI

■ Vînd garsonieră confort I, la etajul 8, cu telefon, lîngă restaurantul Cotnari. Preț fix 5 mil. lei. Tel. 173520. (3481)

■ Cumpăr urgent garsonieră zonă centrală. Preț negociabil. Tel. 114947, între orele 8,00-14,00.

VÎNZĂRI

Vînd huse auto - preț negociabil și fier de călcat ZASS, nou.
Telefon 164248, după ora 17,00.

■ Vînd var - non stop. Șos. Bucium, Tomești, lîngă Serele Vlădiceni. (3361)

■ S.C. EUGEX S.R.L., str. Bucșinescu 40, vinde tablă zincată (0,4 mm) la prețuri avantajoase. (3495)

■ Vînd urgent ceas de buzunar, de aur, secolul al XVII-lea, 2,5 milioane, negociabil. Tel. 030-221314, Suceava. (3519)

■ Vînd strung SPR 280 (Mignon 280), nou. Tel. 133283, după ora 17,00.

■ Vindem la vechile prețuri următoarele echipamente uzate moral, dar aflate în bună stare de funcționare: copiatoare plus consumabile; imprimante; componente, subansamble, accesorii, rezultate din dezmembrarea tehnicii de calcul. Informații la tel. 127116, 137158, 133018, int. 59.

SCHIMBURI

■ Schimb apartament 2 camere cu locuință București. Tel. 172557.

■ Schimb casă cu teren (vad comercial excepțional) contra două apartamente cu 2 camere, zonă centrală. Tel. 110527.

LOCURI DE MUNCĂ

■ S.C. AGROIND Bucium S.A. - Stația de Vinificație - organizează concurs pe data de 4 august a.c. pentru ocuparea postului de mecanic-regior la linia de îmbuteliere-șampanie. Condiții de participare: conform Legii 12/1971.

DIVERSE

■ Firmă particulară, importatori direcți, oferim și instalăm alarme auto cu telecomandă, radio și închidere centralizată. Prețuri competitive. Căutăm distribuitori în țară. Tel. 01/6311594, 01/3112253.

■ Tineri fără cunoștințe, căutăm nași pentru căsătorie. Nu dorim obligații. Tel. 130137, între 14,00-18,00. (3515)

DECESE

Cu nesfîrșită durere, copiii și nepoții anunță trecerea în neființă a prea iubitei
ELENA CĂRARE - NAZARE
mamă și bunică desăvîrșită, plină de înțelepciune, generozitate și noblețe, pentru care noi am fost totul.
Dă-i, Doamne, liniște și împăcare în împărăția Ta!

■ Nick Spiropol - soț, Andrei Panaitescu - fiu și rudele apropiate anunță, cu adîncă durere, trecerea în neființă a dragei lor SIMONA PANAITESCU SPIROPOL, fostă inginer proiectant la Habitat Proiect (ICPROM). Incinerarea a avut loc la 25 iulie 1994 în Statele Unite ale Americii. Duminică, 31 iulie 1994, ora 14,00, se va oficia o slujbă de pomenire la Cimitirul "Eternitatea" din Iași.

■ Familia îndurerată anunță tuturor celor ce l-au iubit și prețuit dispariția fulgerătoare într-un tragic accident al celui care a fost ing. SILVIU MICU. Corpul neînsuflețit se află depus în capela Cimitirului "Eternitatea". Înhumarea va avea loc vineri, 29 iulie, la ora 12,00. (3493)

CONDOLEANȚE

■ Fam. Chele Mihai regretă dispariția neașteptată a finului COSTIN VASILE, la numai 42 ani, și transmite sincere condoleanțe familiei îndoliate. (3485)

Consiliul Sindicatului liber din R.A.T.C. Iași exprimă întreaga compasiune doamnei MARIANA MISTREANU, pentru decesul tatălui și-i transmite sincere condoleanțe.

Medicii din Clinica I Pediatrie sînt alături de colegul dr. MARIAN BURLEA, la marea durere pricinuită de pierderea tatălui. Condoleanțe familiei.

■ Colectivul Secretariatului Rectorat al Universității "Al.I. Cuza" este alături de Mioara Chirilă la marea durere prin care trece. Sincere condoleanțe familiei îndoliate.

■ Colectivul Serviciului Triaj al Spitalului de Copii "Sf. Maria" este alături de dl. director dr. Burlea Marin la greaua pierdere pricinuită de decesul tatălui. Sincere condoleanțe. (3507)

■ Colectivul Farmaciei Spitalului Clinic de Copii "Sf. Maria" este alături de dl. director medic primar dr. Marin Burlea la durerea pricinuită prin pierderea tatălui. Sincere condoleanțe. (3513)

■ Consiliul de Administrație împreună cu salariații Spitalului Clinic de Copii "Sf. Maria" împărtășesc durerea directorului unității, medic primar dr. Marin Burlea, în clipele grele pricinuite de trecerea în neființă a tatălui. Sincere condoleanțe întregii familii. (3508)

■ Familia Văleanu Emil este alături de familia dr. Marin Burlea în aceste momente grele. (3509)

■ Compartimentul financiar-contabil din cadrul Spitalului Clinic de Copii "Sf. Maria" împărtășește durerea medicului primar dr. Marin Burlea, directorul unității. Condoleanțe familiei îndoliate. (3510)

■ Familia Dumitriu Vasile este alături de dl. director Burlea Marin și-i transmite sincere condoleanțe în aceste momente grele, pricinuite de moartea tatălui. (3506)

■ Colectivul Policlinicii "Sf. Maria" Iași este alături de dl. director Burlea Marin în aceste clipe grele, cauzate de pierderea tatălui, și-i transmite sincere condoleanțe. (3505)

■ Asistenta șefă de la Policlinica "Sf. Maria" transmite sincere condoleanțe d-lui director Burlea Marin, pentru pierderea tatălui. (3504)

■ Cadrele didactice de la Centrul Școlar Iași sînt alături de colega lor ing. Maria Uncrop la greaua pierdere suferită prin decesul fratelui și transmit sincere condoleanțe.

■ Colectivul Atelierului mecanic finisaj de la S.C. TOMIRIS S.A. transmite sincere condoleanțe colegului lor Săcară Constantin pentru pierderea suferită. (3500)

■ Familiile Ilisei Mușat și Socolov Mircea regretă profund dispariția fulgerătoare a celui care a fost ing. SILVIU MICU și exprimă sincere condoleanțe familiei îndurerate. (3501)

■ Colegii de la Direcția de Radio și Televiziune Iași sînt alături de d-ra Popovici Adina la greaua pierdere suferită prin pierderea mamei. Condoleanțe familiei îndoliate.

■ Colectivul Serviciului financiar-contabil al Direcției de Radio și Televiziune Iași transmite colegei Popovici Adina sincere condoleanțe pentru pierderea ireparabilă a mamei. (3518)

COMEMORĂRI

■ Cu aceeași durere, familia anunță împlinirea unui an de la trecerea în neființă a celei care a fost prof. dr. ing. TATIANA LIXANDRU. Comemorarea - sîmbătă, 30 iulie, ora 11,00, la Cimitirul "Eternitatea". (3502)

MULȚUMIRI

■ Mii de mulțumiri din partea pacientului Răsmeriță Ștefan pentru dl. doctor Hurmuzache Mihnea, de la Spitalul de Boli Infecțioase Iași, pentru sprijinul acordat la grabnica însănătoșire. (3517)

■ Geta Amihălesei, împreună cu copiii - Ciprian și Mihăiță - aduc mii de mulțumiri întregului colectiv al S.C. CONF S.A. Iași, prietenilor de familie, vecinilor și rudelor de familie, care au luat parte moral și material la suferința pricinuită de dispariția celui ce a fost un bun soț și tată, DUMITRU (MITICĂ) AMIHĂESEI. Să-i fie țărîna ușoară. (3514)

RADIO NORD-EST IAȘI
72,44 FM - STEREO
VINERI, ora 19,00
SCHIMBUL II
Realizator: CRISTIAN MUNGIU
Telefon 032/146363, 142446.
Pentru corespondență: O. P. nr. 7, C.P. 1618

SERVICII

Denumirea serviciului	Observații	Telefon adresă
Reparații		
Reparații	frigidere și instalații frig la domiciliu. S.C. 6M	161331
Reparații	mașini cusut și de scris la domiciliu	124693
Reparații	TV color și AN, tragere în bandă. Sonor E. Nova	128356
Reparații	TV alb-negru și color la domiciliu	126927
Reparații	frigidere, instalații frig și bobinaj	122836
Diverse		
Meditez	matematică pt. admitere la facultate, 2000 lei/h.	128563
Meditez	matematică clasele V-VIII, 1500 lei/h	152141
Traduceri	impecabile în toate limbile de circulație	118191
Execut	tuns cîini rasele Caniche, Terrier, Schnautzer	115827
Execut	lucrări dactilografie	129204
Servicii medicale		
OPTICA 34	consultații oftalmologice cu medic . Montăm orice fel de ochelari (găsiți lentile sferice, cilindrice și pt. cataractă).	164062
PROFAMILIA	orice analiză de laborator	117008
Servicii video-foto		
INTER-MARKET SRL Magazinul KODAK	Filmări video și orice servicii foto.	114210
Pompe funebre		
SINDA UNIVERSAL	Servicii înmormîntare, înbălsămare, sicrie, pomeni, coroane etc.	171233

Toate societățile comerciale (inclusiv persoanele fizice) care doresc să apară în această rubrică sînt așteptate la departamentul de mică publicitate al ziarului.

TELEFOANE UTILE

☎ SALVARE: 961
☎ POMPIERI: 981
☎ POLIȚIE: Inspectoratul Județean 146666, 140720, 146840; Municipiu - 146850; Serviciul Circulație - 140070.
☎ SERVICIUL ROMÂN DE INFORMAȚII - 145093, 146015
☎ A.C.R.: 112345; Service Bucium - 130177
☎ AGENȚIA C.F.R.: 147673
☎ INFORMAȚII GARĂ: 146333
☎ AUTOGARĂ: 146587
☎ TAXICOM: 953, 146593
☎ AGENȚIA TAROM: 115239
☎ INFORMAȚII AEROPORT: 178126
☎ STAȚII PECO: Baș Ceauș - 176865; Aurel Vlaicu - 175812; Bucium - 132891; Crișan - 112182; Păcurari - 164142; Sărărie - 147480
☎ DISPECERATE: R.A. Gaz-Metan - 141737; R.A. Apă-Canal - 142451; Renel - deranjamente - 147070; Termoficare - 141956; R.A. Locuința - 112434; Telefoane - deranjamente - 921; Protecția mediului - 147010.
☎ GARDA FINANCIARĂ: 114065, 112427.
☎ ADMINISTRAȚIA FINANCIARĂ: 143030
☎ CAMERA DE COMERȚ ROMÂNIA - MOLDOVA113120, 112686
☎ NOTARIAT: 147574
☎ TRIBUNAL: 146300
☎ PROCURATURĂ: 146630
☎ CAMERA DE COMERȚ: 117757
☎ CENTRUL MILITAR JUDEȚEAN: 146370
☎ HOTELURI: Moldova - 142225; Traian - 143330; Unirea - 142110; Sport - 137817
☎ POLICLINICA CU PLATĂ: triaj informații - 117244
☎ OFICIUL JUDEȚEAN PENTRU PROTECȚIA CONSUMATORILOR: 145392.

Monitorul cotidian de informații
monitorul expres
Str. Smîrdan nr. 5 ■ Tel. 17.25.57 (centrala) ■ Fax 14.45.77

■ REDACTOR ȘEF - Dan Radu
■ REDACTOR ȘEF ADJUNCT - Ovidiu Șimonca
■ SECRETAR GENERAL DE REDACȚIE - Eugen Leonte
ȘEFI DEPARTAMENTE:
■ Eveniment local: Toni Hrițac (int. 14)
■ Eveniment național și internațional: Cristian Racu (int. 19)
■ Economic: Costel Stroescu (int. 24)
■ Cultură: Dorin Popa (int. 19)
■ Sport: Eugen Florescu (int. 17)
■ Redactor de serviciu: Ion N. Oprea (int. 20)
■ Fotoreporter: Constantin Plop
■ Grafică: Lucian Amarii, Daniel Melinte.
■ Publicitate: Cristina Lozneanu (int. 18)
■ Difuzare: Mihai Tudose (int. 15)
■ Contabilitate: Antoneta Filip (int. 13)

NORD-EST PRESS
- agenție de presă -
Str. Smîrdan nr. 5 ■ Tel. 17.25.57 (centrala) ■ Tel/Fax 14.47.76
■ EDITOR: Mona Dîrțu ■ Redactor: Dana Scripcă ■

EDITOR
NORD - EST s.r.l
Str. Smîrdan nr. 5 ■ Tel. 17.25.57 ■ Fax 14.45.77
Director general: ALEXANDRU LĂZESCU
Director editor: FLORIN ZAMFIRESCU
Director de marketing: CEZAR CALUSCHI
Director executiv: GABRIEL RUSU

ABONAMENTELE se pot face la orice Oficiu Poștal din țară. MONITORUL figurează în catalogul Presei interne la poziția 838.
TIPAR OFFSET: MULTIPRINT, Iași str. Sf. Lazăr nr. 49

UNGHIUL DE TRAGERE

O vară buimacă

Val CONDURACHE

Reactivarea C.D.R., așteptată de observatorii vieții politice, nu a dus, cel puțin în prima etapă, la o coagulare a forțelor de opoziție în jurul unei alternative de guvernare. Propunerea P.L. '93 de transformare a C.D.R. într-un partid s-a lovit de rezistența tuturor formațiunilor din care este alcătuită și care și-au adus aminte că fiecare în parte s-a cristalizat în jurul opțiunii politice, pe un arc care acoperă tot spectrul, de la stînga la dreapta. Constituită ca o alternativă democratică la o majoritate cu sechele totalitare, C.D.R. constată, cu stupoare, că alianța ei electorală nu funcționează coerent în intervalul dintre două campanii și că nici măcar riposta parlamentară nu are consecvență pe toată durata unei sesiuni. U.D.M.R. nu a putut fi susținut în cîteva împrejurări în care politica națională a C.D.R. ar fi putut să-și piardă consistența. În replică, U.D.M.R. și-a căutat aliante provizorii în arcul de stînga atunci cînd interesele etnice o dictau. P.D.(F.S.N.) s-a alăturat în aproape toate împrejurările C.D.R., dar iarăși, cînd parlamentarii P.D. au simțit că pot fi lezați în interesele lor s-au delimitat de opoziția democratică. Am senzația că C.D.R. nu realizează încă faptul că partidele din care este constituită nu sînt grupate în jurul unui electorat precis, delimitat de interese de grup. O analiză serioasă a vieții noastre politice ne-ar putea duce la concluzia că atît "pentagonala" (din care sateliții au început să se desprindă) cît și opoziția nu sînt, la drept vorbind, reprezentative. E posibil ca dl. Adrian Năstase să aibă dreptate atunci cînd spune că P.D.S.R. nici măcar nu a încercat să racoleze electoratul P.D.A.R., dar că o va face cu prima ocazie, ca răspuns la infidelitatea lui Victor Surdu.

Mișcarea centrifugă a cuprins atît puterea cît și opoziția, din două motive. Orientarea partidelor noastre e încă dictată de liderii lor, iar electoratul este, la rîndul lui, prea puțin sensibil la platforme politice și migrează, uneori cu naivitate, alteori cu forța interesului, dintr-o parte în alta. Erodarea politică nu a afectat doar puterea, ci și opoziția. Derutată, încă, de o schimbare care nu-și precizează direcția, lovită în interesele imediate, amețită de promisiuni și decepționată de legi, populația nu constituie încă un electorat, dirijat de scopuri clare și de perspective precise.

În momentul acesta, eu personal nu cunosc nici un grup social constituit în jurul unor interese economice, pe care partidul pe care-l susține să le promoveze în Parlament. Există doar o mulțime sătulă de provizorat, gata să vireze într-o parte sau alta pentru aflarea stabilității. Mulțimea asta cuprinde de-a valma intelectuali, țărani, funcționari, șomeri, buticari în pierdere de viteză. Sondajele de opinie vor deveni, în curînd, buimăcitoare. Ele nu vor fi relevante nici dacă vor cuprinde toată scara socială, pentru că sînt intelectuali de același calibru pe care economia de piață i-a adus la o prosperitate relativă, în vreme ce pe alții i-a împins în pragul sărăciei.

Nici măcar toți parlamentarii nu respectă, nici prin vot și nici prin prestația publică, platforma politică a partidului de care aparțin. Trăim o vară buimacă, în care fiecare gest politic poartă amprenta disperării: partidele sînt speriate că le alunecă electoratul de sub picioare. Spaima de a-l pierde duce, de-o parte și de alta a puterii, la alternanțe jenante de principii și de gesturi populiste. Imaturitatea politică nu definește doar electoratul ci, hai să zicem așa, "clasa noastră politică". ■

BOMBA DE CAUCIUC

Ziarul Opinia a adăpostit în numărul de ieri, pe pagina întîi, o relatare fantezistă despre un triplu asasinat, săvîrșit la Iași, cu o zi în urmă, urmat de tranșarea victimelor în fragmente mai mici de două kilograme și introducerea lor în congelator. Fapta cu pricina, dacă ar fi fost adevărată, ar fi întrecut prin atrocitate "crima de la Ploiești", făptuită de o doamnă doctor pediatru. Din fericire, triplul asasinat nu a avut loc, articolul din Opinia fiind, pur și simplu, o însăilare abil făcută, se pare, pe baza relatării vreunui "martor ocular" bătut în cap de soare, care a vrut să-și bată joc de semnatarul articolului. Dincolo de această glumă publicistică sinistră, revine pe tapet o veche problemă, referitoare la modul în care un gazetar trebuie să se documenteze, să se informeze cel puțin din două surse distincte și să verifice, eventual, dintr-o a treia sursă veridicitatea informației. Altfel, asemenea articole, scrise după relatarea unei surse unice, riscă să ducă în derizoriu profesiunea de gazetar, să dea apă la moară celor care ar fi tare mulțumiți ca ziarele să dispară, care ar avea cum să argumenteze că ziarele mint, dezinformează și produc panică și confuzie în mințile cititorilor. În plus, articolul cu triplul asasinat i-a pus într-o situație delicată pe polițiștii ieșeni de la brigada Omoruri, care, luați prin surprindere de articolul din Opinia, erau pe cale să declanșeze o acțiune în forță, pentru a-i aresta pe vinovați, bazîndu-se, evident, pe datele desprinse din relatarea reportericească din ziarul sus-amintit. După ce au aflat cum stau lucrurile, după ce au fost nevoiți să răspundă la telefoanele venite din partea autorităților, superiorilor, ziariștilor, în care erau luați la rost că nu au făcut nimic, că presa a ajuns să le semnalează omoruri deosebit de grave, ei bine, stimați cititori ai bombei de cauciuc, cum credeți că vor privi, mai departe, lucrătorii din Poliție presa? Pur și simplu o vor trata cu dispreț, cel mult ca pe "un rău necesar al democrației", ceea ce, din păcate, riscă să diminueze rolul adevărat al presei, acela de a semnala fapte și situații pe care autoritățile trebuie să le ia în seamă și să le soluționeze.

Pășstrînd aceeași idee, este de mirare cum de a apărut, tot în ziarul Opinia de ieri, un articol care relata despre "intenția" directorului Universității particulare "Mihai Eminescu", Gheorghe Irimia, de a cere despăgubiri ziarului Monitorul în valoare de o jumătate de miliard de lei pentru că Monitorul, cică, și-ar fi permis să publice poza directorului Gheorghe Irimia într-un articol legat de Universitatea "Mihai Eminescu", domnia-sa considerînd că publicarea pozei, fără acceptul său, este "un atentat la dreptul de cetățean, care are voie să decidă dacă să apară sau nu în presă". Semnatarul articolului referitor la "intenția" lui Gheorghe Irimia ar fi trebuit, din start, să nu dea curs acestei glume, pentru că poza respectivă nu provenea din albumul de familie, în care era surprins cu capul căzut printre sticle de vin la vreo nuntă, ci era o poză "oficială", publicată ca material ilustrativ la un articol în care se făcea referire la calitatea de director de universitate, adică de persoană publică, a domnului Irimia.

Deci, putem considera că articolul din Opinia referitor la "intenția" lui Gheorghe Irimia de a cere 500 milioane de lei pentru publicarea unei fotografii tip pașaport în Monitorul (care nu-l surprindea pe domnia-sa în vreo ipostază intimă, ca pe Lady Diana, care nu voia să sugereze cititorilor mai mult decît faptul că așa arată Gheorghe Irimia, în calitate de patron al Universității "Mihai Eminescu") a fost redactat cu rea intenție, cu scopul de a stîrni în rîndul opiniei publice rumoare, sau comentarii de genul "vezi, dom'le, ăștia nu au voie să dea pozele oamenilor în ziare decît cu aprobarea noastră", ceea ce este absolut greșit. Mai ales o persoană publică (sau care se consideră publică) trebuie să-și asume și "riscul" de a i se publica fotografia, fără a fi nevoie de vreun "accept". Dacă vine vorba despre publicarea unor fotografii care surprind ipostaze din viața de zi cu zi ale unei familii oarecare din Iași, care atentează la intimitatea sa, atunci, da, respectiva familie este absolut îndreptățită să ceară socoteală ziarului care a făcut treaba asta. Deci, atenție la credibilitatea presei! Una e să faci o greșeală de documentare, pe care cititorul o înțelege și o iartă, alta este să propui cititorilor idei false, valori false și o imagine eronată despre rolul presei într-o colectivitate.

LIZUCA și PATROCLE

Premiere cinematografice

Beethoven - II

Producție a studiourilor "Universal", SUA, 1993. Scenariul: Len Blum (pe baza personajelor create de Edmond Dantes și Amy Holden Jones). Imaginea: Bill Butler. Muzica: Randy Edelman. Regia: Rod Daniel. Cu: Charles Grodin (George Newton), Bonnie Hunt (Alice Newton), Nicholle Tomm (Reise), Debi Mazar (Regina), Chris Penn (Floyd) Maury Chaukin. Distribuitor: U.I.P. - Mediapro.

Pentru că sîntem în Anul Cîinelui, cinefililor li se oferă, în serie, filme cu cîini: "Lassie" (pe micul ecran) și "Beethoven" (pe marile ecrane)! Peripețiile uriașului Saint Bernard, "un cîine puțin prea mare", au ajuns, deja, la al doilea episod. Spectatorii, în special copiii și tinerii, n-au uitat cum acest impunător patruped canin s-a aclimatizat în mijlocul unei tinere familii cu trei copii, dintr-un oraș american din zilele noastre. Din cîine salvamont, "Beethoven" devine cîine de apartament, creînd "probleme" adulților, mai ales domnului Newton, dar încîntîndu-i pe copii, cărora le face pe plac, îi amuză și îi ajută în orice situație. Prin calitățile lui excepționale, între care devotamentul și spiritul de sacrificiu sînt evidente, Beethoven reușește să cîștige încrederea și dragostea întregii familii Newton. În seria a doua a filmului, aventurile lui Beethoven se înmulțesc, deoarece, de data aceasta, el se bucură de o companie mai largă. Beethoven se împrietenește cu Missy, o cățeluș aparținînd aceleiași rase Saint Bernard, ... și din această legătură vor fi aduși pe lume patru cățeluși drăguți, botezați, ca și tatăl lor, cu nume cît mai muzicale: Ceaikovski, Mo (de la Mozart), Dolly și Chubby... Și tot ca și tatăl lor, micii "Beethoveni" sînt vioi, neastîmpărați și foarte bucucași. "Beethovenii" sînt irezistibili, iar trăsnăile lor, prinse bine în cadru, asigură filmului priza la publicul de toate vîrstele.

(Cinematograful VICTORIA, 29.VII-4.VIII.1994, orele: 9,00, 11,00, 13,00, 15,00, 17,00, 19,00).

Charlene Tilton (Lucy din "Dalas") joacă rolul principal în thrillerul polițist "Pînza de paianjen"

Pînza de păianjen

Producție a studiourilor "Pyramid Distribution, Inc.", SUA, 1992. Scenariul și regia: David A. Prior. Imaginea: Andrew Parke. Muzica: Greg Turner. Cu: Ted Prior (John Phillips și John Logan), Charlene Tilton (Catherine Lockwood), Robert Davi (Richard Morgan), Tony Curtis (Stephen Moore), Bo Hopkins (Frank), William Zipp (Tony), Charles Napier. Distribuitor: Global-Film.

"Pînza de păianjen" este un film polițist cu implicații politice, dezvăluind acele cons-pirații care atentează la viața unor persoane importante din ierarhia socială. Un tînăr profesor de artă dramatică este răpit și constrîns să joace rolul unui asasin plătit să ucidă un senator. Prins în păienjenișul acestei aventuri periculoase, eroul cu dublă identitate nu este decît momeala întinsă de serviciile secrete pentru ca adevăratul asasin să cadă în cursă. În distribuție se remarcă, pentru prima dată pe marile noastre ecrane, Charlene Tilton, cunoscuta interpretă a rolului Lucy din serialul T.V. "Dallas".

(Cinematograful REPUBLICA, 29.VII.-4.VIII.1994, orele: 9,00, 11,00, 13,00, 15,00, 17,00, 19,00). **(Grupaj realizat de Constantin Petrilă)**

Etapa a V-a a concursului
ASCULTAȚI ȘI CÎȘTIGAȚI!
organizat de

RADIO NORD-EST IAȘI
72,44 FM - STEREO

În fiecare zi, în perioada 25-29 iulie, pe postul de radio Nord-Est, în anumite momente, între orele 9,00 - 13,00, vor fi difuzate numele firmelor care care sponsorizează concursul în ziua respectivă, precum și produsele oferite de acestea. Ascultătorii atenți vor reține numele firmelor și produsele oferite.

În partea a doua a concursului, în anumite momente, între orele 17,00 - 20,00, animatorul emisiunii va difuza numele unui produs. Primul ascultător care va reuși să sune la postul de radio Nord-Est (tel. 14.24.46) și va spune corect numele firmei care oferă produsul devine cîștigătorul acelui produs.

Animatorii vă vor atenționa de fiecare dată atunci cînd se difuzează o etapă a concursului.

VALOAREA UNUI PREMIU ESTE DE MINIMUM 20.000 LEI

ASCULTAȚI ȘI VEȚI CÎȘTIGA!

Cîștigătorii ediției de ieri a concursului „ASCULTAȚI ȘI CÎȘTIGAȚI"

LEONTE MIHAI - bere "Moldova", în valoare de 20.000 lei, oferită de firma S.C. BERE ZIMBRU S.A.
GIGI BUDESCU - o carpetă persană, oferită de magazinul firmelor ACERA S.R.L. și SINTA S.A.
BACIU LĂCRĂMIOARA - carne și produse din carne, în valoare de 20.000 lei, oferite de firma SMOKY S.R.L.

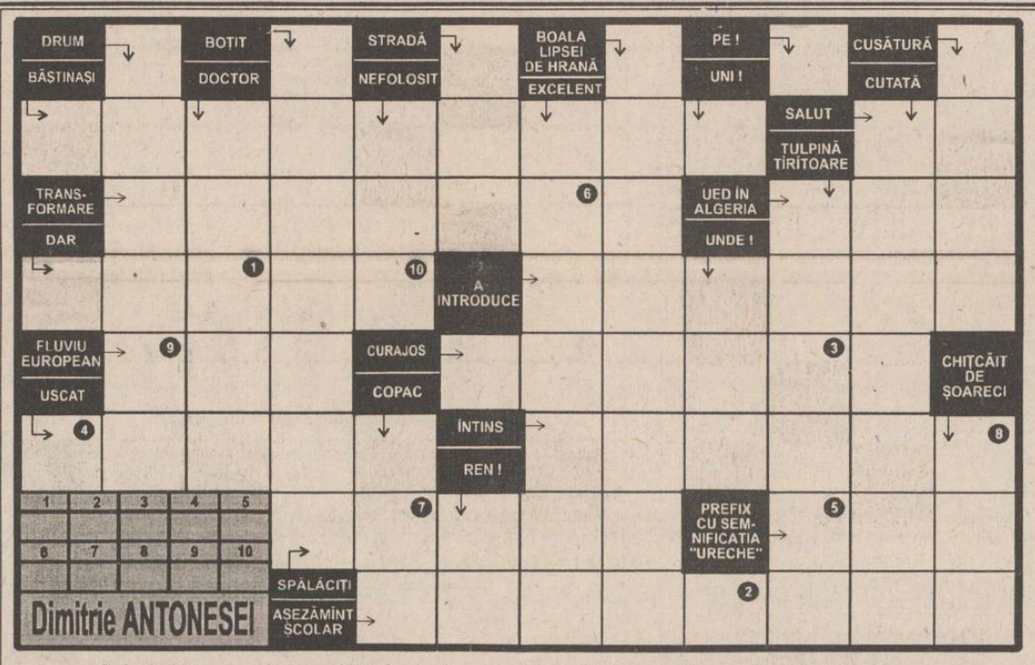

Soluția integramei reprezintă denumirea unui aparat pentru măsurarea cantității de rouă.
Completați formularul concursului INTEGRAMA NOROCOASĂ cu soluția corectă și depuneți-l la sediul cotidianului MONITORUL astăzi, între orele 8 - 16.
Tragerea la sorți se va transmite în direct la RADIO NORD-EST (72,44 FM).

NU UITAȚI! ÎN FIECARE ZI INTEGRAMA NOROCOASĂ VĂ OFERĂ 10.000 lei!

Soluția integramei de joi, 28 iulie, este: SCOLOPENDRĂ.
Cîștigătorul concursului este SLĂTINEANU SEBASTIAN, (talon nr. 287), desemnat de doamna Baciu Lăcrămioara, cîștigătoare a concursului "ASCULTAȚI ȘI CÎȘTIGAȚI".

INTEGRAMA NOROCOASĂ

concurs zilnic, organizat de cotidianul MONITORUL și Radio NORD-EST.

Premiu: 10.000 lei

monitorul **FORMULAR DE CONCURS**

Numărul de concurs | 29.07.1994

SOLUȚIA

Nume..... Prenume.....
BI seria ..... nr..... Tel.....
Adresa.....
Vîrsta..... Profesia.....

Se depune la sediul cotidianului MONITORUL, str. Smîrdan nr. 5, astăzi, 29.07.1994, între orele 8.00-16.00. Tragerea la sorți a cîștigătorului va avea loc tot astăzi și va fi transmisă în direct de Radio NORD-EST (72,44 FM) între orele 19.00-22.00.

monitorul **MATCĂ**

Numărul de concurs | 29.07.1994

SOLUȚIA

Nume..... Prenume.....
BI seria ..... nr..... Tel.....

HOROSCOP

BERBEC *(21 mart. - 20 apr.):*
Nu aveți suficientă consecvență în atitudini, deși în momentele hotărîtoare nu vă lipsește spiritul de echipă. Dar o dată trecut hopul, o lăsați mai moale.

TAUR *(21 apr. - 20 mai):*
Ieșiți la rampă în mod spectaculos și reușiți să focalizați toată atenția. Nu vă culcați pe lauri, ci încercați să folosiți momentul.

GEMENI *(21 mai - 21 iun.):*
O revedere cu o persoană din trecutul dvs. vă aduce amințe de un episod mai puțin plăcut. Totuși, întîmplarea vă face să trageți ceva foloase.

RAC *(22 iun. - 22 iul.):*
Anturajul vă poate distrage de la obligațiile profesionale și familiale. Evitați neplăcerile pe care vi le-ar crea, rezistînd tentațiilor.

LEU *(23 iul. - 22 aug.):*
Sînteți pe punctul de a face un compromis care-ar putea avea urmări în viitorul îndepărtat. Nu refuzați mîna care vi se întinde, dar luați-vă măsuri de prevedere.

FECIOARĂ *(23 aug. - 22 sept.):*
Nu sînteți un arbitru bun, cu tot spiritul critic de care dați dovadă. Atunci cînd sînteți părtinitor, vă acoperiți cu principii frumoase.

BALANȚĂ *(23 sept. - 22 oct.):*
Savurați-vă succesul în liniște, dar nu uitați că nu toată lumea se va bucura alături de dvs. În orice caz, feriți-vă de invidie, pe cît se poate.

SCORPION *(23 oct. - 21 nov.):*
Demnitatea nu vă este chiar atît de lezată. Treceți peste neplăcerile momentului dar, chiar dacă asta vă roade, nu o arătați.

SĂGETĂTOR *(22 nov. - 21 dec.):*
Vă alimentați nemulțumirile cu argumente false: detașați-vă cît de puțin și veți constata că nereușita vi se datorează și dvs.

CAPRICORN *(22 dec. - 19 ian.):*
Poziția dvs. și-a recăpătat stabilitatea. Puteți să treceți la acțiune, nu înainte de a face o recunoaștere scurtă a terenului.

VĂRSĂTOR *(20 ian. - 18 febr.):*
Puteți trece cu foarte multă ușurință de la înțelegere și indulgență universală la intoleranță. Instabilitatea este de fond.

PEȘTI *(19 febr. - 20 mart.):*
Au început să vă parvină semnale bune, dar pentru a vă atinge scopul aveți nevoie de mai multă consecvență în relațiile pe care le cultivați.

LEGENDA:
- **vă paște ghinionul**
- **prudența e mama înțelepciunii**
- **n-aveți nimic de pierdut**
- **șansa vă surîde**

CARNETUL ZILEI

Vineri, 29 iulie 1994

† Sf. mc. Calinic, Serafima și Teodota.

18° — 32° C

VREMEA

Vremea va fi predominant frumoasă și caldă, cu cerul variabil. Trecător, vor fi posibile ploi slabe cu caracter de aversă, în special după-amiaza. Vîntul va sufla slab, din sector N-V. Temperaturile maxime vor fi cuprinse între 30-32 grade Celsius, iar minimele între 18-20 grade Celsius. **(Cristina Mariana DASCĂLU)**

TV BUCUREȘTI

TVR1 - 7,00 TVM. Telematinal ■ 10,00 Actualități ■ 10,05 Calendar ■ 10,20 Curcubeu ■ **11,20 Film serial: Salvați de clopoțel** (R) ■ 11,45 MTV: Greatest Hits ■ **12,15 Film serial: Mala Mujer** (R) ■ 13,05 1001 Audiții ■ 14,40 Actualități ■ 14,10 TVR Iași ■ 14,55 TVR Cluj-Napoca ■ 15,45 Tradiții ■ 16,15 Actualități ■ 16,25 Agenda consumatorului: Vin de viață lungă ■ 16,45 153.014 km ■ 17,00 Emisiune în limba germană ■ 18,00 Pro Patria ■ **19,00 Film serial: Întoarcerea la Eden** (SUA, 1983). Episodul 22 ■ **20,00 Actualități:** Buletin Meteo; Sport ■ 20,40 Publicitate ■ **20,45 Festivalul Național de muzică ușoară "Mamaia '94"** ■ 22,45 Lege și fărădelege ■ 23,00 Actualități ■ **23,15 Festivalul Național de muzică ușoară "Mamaia '94"; Recitaluri** ■ 24,00 Las Vegas. Documentar ■ 0,30 MTV: Euro-Top 20 ■ **1,00 Cinematograful de noapte: Emmanuelle - IV** (Franța).

TVR 2 - 7,00 TVR Cluj-Napoca ■ 8,00 Matinal-Jazz ■ 9,00 Eternul Circ ■ 10,00 Actualități ■ 10,05 Ora de muzică: Formații artistice românești ■ 11,00 Telejurnal Worldnet ■ 11,30 Desene animate ■ 12,00 Accente (R) ■ 13,00 Ecranul (R) ■ 14,00 Actualități ■ 14,10 Varietăți internaționale ■ 15,00 Bursa invențiilor ■ 16,00 Desene animate: Candy Candy ■ **16,30 Film serial: Tînăra stăpînă** . Episodul 160 ■ 17,00 Arena: Magazin sportiv ■ **18,10 Film serial: Mala Mujer**. Episodul 35 ■ 19,00 Concertul Filarmonicii din Cluj-Napoca ■ 20,35 Colocviul criticilor muzicali ■ 21,00 TVM: Mesager ■ 21,30 Oameni care au fost...; Dr. I. Cantacuzino ■ 22,00 TV5 Europe. Telejurnalul în limba franceză ■ **22,30 Teatru TV. Zarurile sînt aruncate de Tudor Negoiță** ■ 23,30 Video-Satelit ■ 24,00 Studio rock.

TV SATELIT

RTL *RTL*

6,30 Magazin matinal ■ 10,05 Cheamă California (s) ■ 11,00 Frumos și bogat (s) ■ 11,30 Vremea dorinței (s) ■ 12,00 Prețul e fierbinte (cs) ■ 12,30 Duelul familiilor (cs) ■ 13,30 Springfield Story (s) ■ 14,15 California Clan (s) ■ 15,10 Crima e hobby-ul ei (sp) ■ 16,00 Ilona Christen talk-show ■ 17,00 Hans Meiser talk-show ■ 18,00 Cine e șeful aici? (s) ■ 18,30 O familie foarte dragută (s) ■ 20,10 Exploziv magazin ■ 20,40 Vremuri bune și rele (s) ■ 21,15 Muzică și teatru popular ■ 22,40 Sub același acoperiș (s) ■ 23,10 Cum ați spus? (show) ■ 0,10 RTL night show ■ 1,30 Dansatoare pentru Tanger (f.er. 1977) ■ 2,50 The Thing - Obiectul (f.gr.).

PRO 7 *PRO 7*

7,30 Desene animate ■ 9,40 Mica noastră fermă (s/r) ■ 10,40 SOS, Triunghiul Bermudelor (f/r) ■ 12,40 Bill Cosby Show (r) ■ 13,10 O agentă inimoasă (sp) ■ 14,00 Hotelul (s) ■ 15,00 Arabella Kiesbauer (talkshow) ■ 16,10 Dinasty (s) ■ 17,00 Mica noastră fermă (s.co) ■ 18,00 Desene animate ■ 19,25 Dureri în creștere (s.co) ■ 19,55 Febra colegiului (s.co) ■ 20,20 Bill Cosby Show (s.co) ■ 21,15 Cadeții de la Bunker Hill (f.) ■ 23,30 Renegade (sa) ■ 0,30 Top Fighter (f.a.) ■ 2,05 Dulci păcate (s/r) ■ 3,05 Space Rangers (s/r) ■ 4,00 Arabella Kiesbauer (t-show) ■ 5,05 Ajutor, mă iubești! (f/r) ■ 6,35 Familia Walton (s/r).

MTV *MTV*

7,00 Matinal cu VJ Rebecca ■ 10,00 VJ Ingo ■ 13,00 Muzică soul, cu Richie Rich ■ 14,00 Mari hituri cu VJ Paul King ■ 15,00 Summertime - Simone în Turcia ■ 17,30 Coca Cola Report ■ 17,45 Noutăți cinematografice ■ 18,30 Dial MTV. Topul telespectatorilor cu VJ Rebecca ■ 19,00 Muzică non-stop, cu Pip Dann ■ 21,00 Mari hituri, cu VJ Paul King ■ 22,00 Most Wanted, cu Ray Cokes ■ 23,30 Beavis & Butt (da) ■ 0,30 Știrile nopții ■ 0,45 3 din 1: 3 videoclipuri ale unei formații ■ 1,00 Noutăți cinematografice ■ 1,30 Pulsul modei cu VJ Marijne, emisiune Swatch ■ 2,00 VJ Marijne ■ 3,00 Chill Out Zone - muzică alternativă.

EUROSPORT *EUROSPORT*

9,30 Aerobic ■ 10,00 Patinaj artistic "Zeii gheții"(rez. Lausanne - 1994) ■ 11,00 Eurofun. PBA Windsurfing ■ 11,30 Tenis. Magazin ATP ■ 12,00 Atletism. Magazin iulie '94 ■ 13,00 Auto. Cursa de 24 de ore de la Spa Francurchamps (r) ■ 14,00 Auto. MP de Formula 1 al Germaniei - calificări (d) ■ 15,00 Tenis. Turneul ATP de la Hilversum - sferturi ■ 17,00 Golf - Stockholm (d) ■ 19,00 Moto. Magazin Grand Prix ■ 19,30 Auto. MP de Formula 1 al Germaniei - calificări (r) ■ 20,30 Buletin de știri 1 ■ 21,00 Sporturi cu motor. Magazin ■ 22,00 Auto. MP al Germaniei (r) ■ 23,00 Box ■ 0,00 Sporturi nautice. Magazin ■ 2,00 Moto. Magazin Grand Prix (r) ■ 2,30 Buletin de știri 2.

TELE M

Program Deutsche Welle ■ 11,00 Program Worldnet C-Span USIA ■ 18,30 Total M - Știri ■ 18,45 Publicitate ■ 19,00 Ascensiuni ■ 19,30 Documentar "Cei din linia întîi" ■ 20,00 Desene animate ■ 20,30 Poliția rutieră ■ 20,45 Muzică Tele'M ■ 21,00 Total M - Știri ■ 21,15 Publicitate ■ 21,30 3600 secunde cu și despre femei ■ 22,30 Film artistic ■ 0,00 Program Deutsche Welle.

RTV EUROPA NOVA

Radio (frecvența 72,92 MHz) - 6.00-11.00 Paralela 47: Horoscop (7.00) ■ Reporter de gardă (7.40) ■ Revista presei locale (8.45) ■ Revista presei centrale (10.40) ■ 11.00-13.00 Replay - informații și noutăți muzicale ■ 12.00 Observator - actualitatea internă și internațională ■ 13.00-18.00 Lumea azi: Holiday Placebo (14.15) ■ Opțiuni - agenda culturală (16.00) ■ Căsuța redacției (16.45) ■ Ochiul Magic - sondaj (17.00) ■ Linia întîi - anchete, reportaje (17.15) ■ Fair-play - informații sportive (17.45) ■ 18.00-19.00 Program muzical ■ 19.00 Dialog polivalent ■ 20.00-21.00 Rock Star ■ 21.00 Flash Portrait ■ 0.00-6.00 Tonomat - muzică non-stop.

TV (canalul 54, sunetul pe 5,5 MHz) - 17,05 Country music ■ 17,15 Dicționar ■ 17,30 Spectacolul științei: Restaurantul insectelor; Libelula; Știința astăzi ■ 18,35 Desene animate ■ 19,00 Infonova ■ 19,40 Elogiul picturii: "Goya" (ep. 1) ■ 20,00 Videoclip '94 ■ 20,30 Convorbiri esențiale - interviu cu pictorul Dumitru Gavrileanu. Redactor: Cassian Maria Spiridon ■ 20,45 Publicitate ■ 20,50 Film artistic: "Air America" (prod. SUA; regia: Roger Spottiswoode; cu: Mel Gibson) ■ 22,20 Night Club Europa Nova: 22,35 Varietăți și filme în serial ■ 0,10 Publicitate ■ 0,30 Film: "Cosmarul din Strada Ulmilor" (SUA; regia: Wes Craven; cu: John Saxon) ■ 2,00 Muzică în concert.

RADIO NORD-EST

(72,44 FM stereo)

6.00 BBC - știri ■ 6.10-9.00 "Micul dejun" - program matinal de știri, informații din actualitatea locală și națională, muzică, meteo, buletin rutier, informații utilitare, horoscop, agenda (buletine de știri 7.00, 8.00, 9.00); 6.30 Retrospectiva zilei precedente ■ 9.00-13.00 Fir direct (buletine de știri la orele 10.00, 11.00, 12.00) ■ 13.00-16.00 "Siesta FM" (muzică, buletine de știri (15.00, 16.00) ■ 14.00-14.25 "Actualitatea" - retransmisie BBC World Service ■ 14.25 Publicitate radio ■ 16.05-20.00 "Turnul de control" - reportaje, interviuri, relatări din actualitatea locală, transmisii telefonice, știri, informații, muzică (buletine de știri la orele 17.00, 19.00), concurs "Ascultați și cîștigați!" ■ 18.00-18.45 "Actualitatea" - retransmisie BBC World Service ■ 19.45 Sport ■ 21.00-21.25 "Actualitatea" - retransmisie BBC World Service ■ Buletine de știri: 20.00, 22.00 ■ 23.05 Music non-stop

RADIO VOX T

Emite non stop pe frecvența 70,76 MHz.

RADIO CONTACT

(92 FM stereo)

6.00 Bună dimineața, Iași! ■ 6.40, 7.40, 8.40 Contact horoscop ■ 7.50 Revista presei ■ 8.50 Agenda culturală ■ 9.05 Microbiografie sonoră ■ 18.30 Top 50 ■ 21.15 Răspunsuri la scrisori ■ 23.00 Music non-stop ■ Grupaje informative Radio Contact: 8.30 - 17.30 (din oră în oră), ultimul la 19.30 ■ BBC World Service. Știri și actualități românești și internaționale (în limba română): 6.00. Știri (în limba română): 7.30, 14.00, 21.00

RADIO IAȘI

6.00 Diminețile noastre ■ 9.05 Radiosfera ■ 12.40 Muzică populară ■ 14.05 Întîlniri... pe unde medii ■ 16.00 Radiojurnal ■ 16.10 Radiograme ■ 18.00 Știri ■ 18.05 Muzică ușoară ■ 18.30 Muzică populară ■ 19.00 Știrile serii, sport, meteo ■ 19.10 Univers muzical I ■ 21.00 Evenimentele zilei, sport, meteo ■ 21.20 Univers muzical II.

UNIVERSITATEA "AL. I. CUZA"

Astăzi, la ora 14.00, va avea loc în amfiteatrul "M. Kogălniceanu" al Universității "Al.I. Cuza" închiderea oficială a celei de-a 40-a ediții a Academiei Internaționale de Vară, organizată de Asociația austriacă Fur Die Kinder Rumaniens împreună cu Organizația Română pentru Copiii Români.

FARMACII DE GARDĂ

Farmacia nr. 2 Piața Unirii (tel. 116029).

SPITALE DE GARDĂ

Spitalul "Spiridon" (tel. 142730): Clinica a II-a Medicală; Clinica I Chirurgie; **Maternitatea "C. Vodă"** (tel. 143320).

CINEMATOGRAFE

■ **Cinematograful VICTORIA** (tel. 112502): **"Beethoven - II"**. Producție SUA, 1993. Premieră. A doua parte a comediei "Beethoven, un cîine puțin prea mare". Regia: Rod Daniel, orele: 9.00, 11.00, 13.00, 15.00, 17.00, 19.00.

■ **Cinematograful REPUBLICA** (tel. 114327): **"Pînza de păianjen"**. Premieră. Producție SUA, 1992. Film polițist de David A. Prior. Cu: Robert Davi, Charlene Tilton, Tony Curtis, Bo Hopkins, orele: 9.00, 11.00, 13.00, 15.00, 17.00, 19.00.

■ **Cinematograful COPOU** (tel. 145738): **"Instinct fatal"**. Producție SUA, 1993. Comedie parodică de Carl Reiner. Cu: Armand Assante, Sherilyn Fenn, Sean Young, Kate Nelligan, orele: 9.00, 11.00, 13.00, 15.00, 17.00, 19.00.

■ **Cinematograful DACIA** (tel. 164740): **"Mocofanii la Beverly Hills"**. Producție SUA, 1993. Comedie cu: Dabney Coleman, Erika Eleniak, Lily Tomlin, Dolly Parton, Diedrich Bader, Zsa Zsa Gabor, orele 9.00, 11.00, 13.00, 15.00, 17.00, 19.00.

■ **VIDEOTECI** (Sala mică a cinematografului "Republica" și sala din str. Sf. Andrei nr. 17), cu program zilnic la orele: 10.00, 12.00, 14.00, 16.00, 18.00, 20.00.

În programul viitor, Guild Film Romania prezintă: **"Made în America"**. O comedie sentimentală cu Whoopi Goldberg și Ted Danson.

BIBLIOTECA CENTRALĂ UNIVERSITARĂ

IAȘI

În pagina 3, continuarea listei întreprinderilor din Iași care se vor privatiza în acest an

INTERN

Nicolae Văcăroiu și-a prezentat programul de privatizare citiți pagina 4

IMPORTANT

Acest număr cuprinde suplimentul săptămînal MONITORUL FINANCIAR

SÎMBĂTĂ, DUMINICĂ
30-31 iulie 1994
An IV,
Nr. 176 (932)
8 PAGINI - 200 LEI

cotidian de informații
Monitorul

Înainte de a anunța Poliția, Salvarea sau Pompierii, sunați la MONITORUL!
Telefoane:
17.25.57
(pînă la ora 22.00)
14.56.10
(toată noaptea)

Director onorific: AUREL LEON
Redactor șef: DAN RADU

NOUTĂȚILE ZILEI

Snegur a promulgat Constituția Republicii Moldova

Parlamentul Republicii Moldova, reunit în plen, a adoptat ieri noua Constituție a statului. Președintele Republicii Moldova, Mircea Snegur, a promulgat Constituția care va intra în vigoare la 27 august, de Ziua națională a Republicii Moldova.

Trei brașoveni au pornit pe biciclete în jurul lumii

Vineri, la ora 9.00, din fața clădirii Prefecturii Brașov, trei tineri din localitate au pornit cu bicicletele în jurul lumii. Expediția este proiectată să se desfășoare pe durata a 18 luni și să se încheie în decembrie 1995. Expediționarii, Tiberiu Ribiță, 37 de ani, Liviu Horga, 36 de ani, și Gheorghe Tofan, 29 de ani, vor folosi pentru deplasare, în etapele continentale, bicicleta, urmînd ca pentru traversarea oceanelor să folosească vaporul și avionul. Expediția celor 3 tineri din Brașov are caracter de premieră, deoarece nici un biciclist angajat într-o astfel de tentativă nu a tractat o remorcă. Cei trei, însă, și-au distribuit cele aproximativ 50 de kg de bagaje pe care le transportă fiecare pe biciclete și în trei remorci aflate în "echipamentul" expediției.

Silvio Berlusconi renunță la conducerea "imperiului"

Premierul italian Silvio Berlusconi, fiind nevoit să-și expună clar poziția în legătură cu afacerile sale personale, a anunțat vineri că, atît timp cît va rămîne în această funcție, va renunța la orice fel de legătură cu imperiul mass-media Fininvest pe care îl deține, transmite REUTER.

Pe biletele de tren vor fi imprimate reclame

Societatea Națională a Căilor Ferate Române intenționează să ofere spațiu publicitar pe biletele de călătorie. Începînd din luna august cinci milioane de bilete de călătorie eliberate din stația București Nord vor avea imprimate pe ele reclame publicitare, au declarat unui reporter Mediafax surse oficiale din cadrul SNCFR

Municipiul Suceava nu va avea decît un singur cinematograf

Municipiul Suceava va deveni în curînd primul oraș cu peste 100.000 de locuitori în care funcționează un singur cinematograf. Deși RADEF are contracte cu mari firme distribuitoare, care aduc în țară ultimele producții cinematografice, încasările au scăzut foarte mult în ultima vreme, atît în orașe, cît și în mediul rural. La aceasta contribuie și introducerea în orașele din județul Suceava a televiziunii prin cablu, ca și circulația videocasetelor pirat, ambele situații fiind favorizate de lipsa unei legislații a copyright-ului. Ca urmare, două săli de cinematograf din municipiul Suceava (Arta și Burdujeni) vor fi scoase la licitație.

La Schitul Darvari, s-a permis filmarea unei ședințe de exorcism

Pentru prima dată în istoria Bisericii Ortodoxe Române, joi, 28 iulie, la Schitul Darvari s-a permis filmarea unei ședințe de exorcism. Părintele Argatu de la Mănăstirea Cernica a supus unei asemenea ședințe o demonizată, scurta rugăciune și oficierea maslului fiind filmate cu ușile închise de la altarul bisericii schitului.

Românul Arcadie Opaiț a rămas în competiția pentru ocuparea locului de deputat în Parlamentul Ucrainei

Următorul tur de scrutin (suplimentar) pentru funcția de deputat în Parlamentul de la Kiev va avea loc pe 7 august. În circumscripția 433 Vînița, românul Arcadie Opaiț a rămas în competiție cu Piotr Gasiuk, fost șef secție cu probleme etnice și internaționale în cadrul administrației regionale. La alegerile din 24 iulie, fără a îndeplini numărul de voturi necesar, Arcadie Opaiț l-a devansat pe concurentul său cu circa 1000 de voturi.

Japonezii sprijină partidul lui Adrian Năstase

Kazumi Suzuki, membru al Camerei Consilierilor din Dieta japoneză și membru al conducerii Partidului Socialist Democratic din Japonia, a exprimat sprijinul formațiunii sale politice față de solicitarea PDSR de afiliere la Internaționala Socialistă, se arată într-un comunicat transmis Agenției MEDIAFAX de către PDSR. Precizăm că, în Japonia, Partidul Socialist Democratic este formațiunea politică de guvernămînt.

Fanaticii anti-avort au făcut două victime

Două persoane au fost împușcate mortal vineri în fața clinicii de avorturi din Pensacola, un suspect fiind arestat imediat, au informat surse ale poliției, preluate de REUTER. Incidentul a survenit vineri dimineață la clinica de avorturi "Ladies Centre" dintr-un mic orășel situat în nordul Floridei. Un eveniment similar s-a petrecut în martie 1993 la o altă clinică de avorturi din oraș, unde medicul specializat în avorturi, David Gunn, a fost ucis de o persoană a cărui convingeri religioase se opun avorturilor. Ucigașul din 1993, Michael Griffin, a fost găsit vinovat de crimă de gradul 1 și condamnat la închisoare pe viață.

Din cauza unui ordin aberant al ministrului Sănătății, Iulian Mincu

Sute de bolnavi au ajuns în pragul disperării

■ ***Policlinica nr.1, singura din județul Iași care eliberează rețete gratuite pentru bolnavii cronici, a fost luată cu asalt***

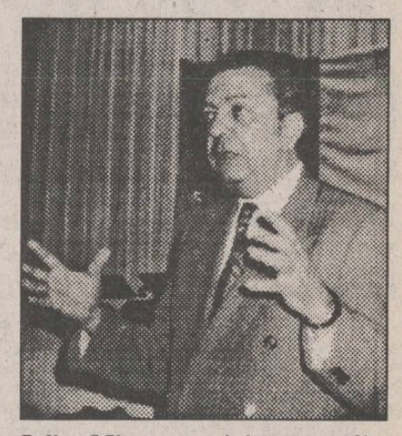

Iulian Mincu, un ministru care distruge, într-un ritm rapid, sistemul medical românesc și sănătatea unui întreg popor

Situația bolnavilor cronici din municipiul și județul Iași, oameni ce supraviețuiesc doar datorită eficienței unor medicamente, a ajuns la limita disperării. Deși conform legislației în vigoare ei beneficiază de gratuitate (cotidianul "Monitorul" a publicat acum cîteva zile lista bolilor cronice ce intră sub incidența gratuității), blocajul financiar și limitarea sumelor alocate Direcției Sanitare de către Ministerul Sănătății au făcut ca Farmacia Policlinicii nr. 1 să fie în imposibilitatea de a onora comenzile în timp util.

Conform unor informații primite de la Carmen Tărăboanță, farmacist principal (șefa farmaciei), aprovizionarea cu medicamente se face neuniform, deși în cabinetele de specialitate ale policlinicii se întocmesc statistici și, în funcție de numărul de bolnavi, se fac comenzile de medicamente pe un an de zile.

"Deseori, salariatele noastre se deplasează la depozit cu sacoșele, aducînd, în cazul în care există, medicamentele necesare unor oameni disperați" - ne-a relatat farmacista.

În Farmacia Policlinicii nr. 1 se eliberează gratuit numai medicamentele prescrise de medicii cabinetelor de specialitate din cadrul policlinicii. La un singur cabinet, de exemplu "Oncologie", vin bolnavi din tot județul, nu numai cei care locuiesc în municipiul Iași. Dacă aglomerația este prea mare, și de obicei așa se întîmplă, oamenii suferinzi caută alte cabinete medicale. Însă rețetele prescrise de medicii de la alte cabinete din oraș nu pot fi onorate de farmacia policlinicii menționate. Aceste rețete nu intră în regim de gratuitate, ci de compensare 75%. Ordinul Ministerului cu privire la gratuitatea medicamentelor pentru bolile cronice nu este valabil decît în cazul rețetelor eliberate de cabinetele de specialitate din policlinică. **(continuare în pagina 2)** **(Silviu LABEȘ)**

Peste 200 de țărani din Bosia au distrus digul ce proteja malurile rîului Jijia

■ ***satele Țuțora și Chiperești riscă să fie inundate***

Datorită secetei prelungite, peste 200 de țărani din satul Bosia au distrus digul ce proteja malurile rîului Jijia și au deviat cursul apei.

Din informațiile puse la dispoziție ieri de către Regia Autonomă "Apele Române", Agenția pentru Protecția Mediului și Prefectura Iași, reiese că, în ziua de 21 iulie 1994, locuitorii comunei Bosia s-au adunat la punctul ce separă vechea albie a rîului de noul curs și, după patru zile și patru nopți în care au săpat continuu, au făcut o breșă în dig. Astfel, rîul Jijia și-a schimbat cursul, fiind orientat pe vechea albie. Acțiunea sătenilor a fost motivată de faptul că, datorită secetei prelungite, fîntînile din sat au rămas fără apă, iar culturile din grădinile lor (care în trecut erau udate cu apă din vechea albie a Jijiei) sînt în pericol de distrugere. Conform planurilor întocmite odată cu regularizarea albiei Jijiei, în caz de secetă, irigațiile ar fi trebuit efectuate de către Societatea Comercială de Exploatare a Lucrărilor de Îmbunătățiri Funciare Iași. În momentul de față, această societate refuză să mai pompeze apă, dacă nu primește bani din partea Primăriei Bosia.

Directorul Exploatării de Gospodărire a Apelor Iași, Ioan Aignătoaiei, consideră că acțiunea sătenilor de distrugere a digului nu este justificată. În prezent, în apropierea locului în care cetățenii comunei Bosia au rupt digul, există o subtraversare (conductă de mari dimensiuni), concepută special pentru ca apa din albia nouă a Jijiei să treacă în albia veche. Pentru acest lucru, în primăvara acestui an, E.G.A. Iași a pus la dispoziția Primăriei Bosia, gratuit, o motopompă. Cu ajutorul acesteia, locuitorii Bosiei ar fi putut avea apă în albia veche ori de cîte ori ar fi fost nevoie. Conform declarațiilor directorului Ioan Aignătoaiei, motopompa a fost ridicată de un delegat al Primăriei Bosia, care, ulterior, a folosit-o în interes personal, în grădina sa.

Știută fiind starea conflictuală din comună, la solicitarea Prefecturii Iași, R.A. "Apele Române" Iași a acceptat ideea de a se construi un "dop" pe noua albie a Jijiei, pentru ca apa să treacă gravitațional, prin subtraversare, în vechea albie. Locuitorii din Bosia nu au acceptat însă ideea și au început, în forță, acțiunea de distrugere a digului. Datorită numărului mare de persoane (conform aprecierilor prefectului Dan Gâlea, la fața locului erau peste 300 de oameni), Poliția Iași nu a intervenit. Acțiunea sătenilor din Bosia poate avea urmări deosebit de grave, deoarece, în caz de aversă, satele din aval (Țuțora și Chiperești) riscă să fie inundate total. Reducerea la zero a debitului Jijiei a făcut ca Bahluiul să nu mai primească apa necesară pentru diluție, astfel că, în prezent, concentrația substanțelor poluante în rîul Prut, de unde se alimentează cu apă numeroase localități, a crescut simțitor.

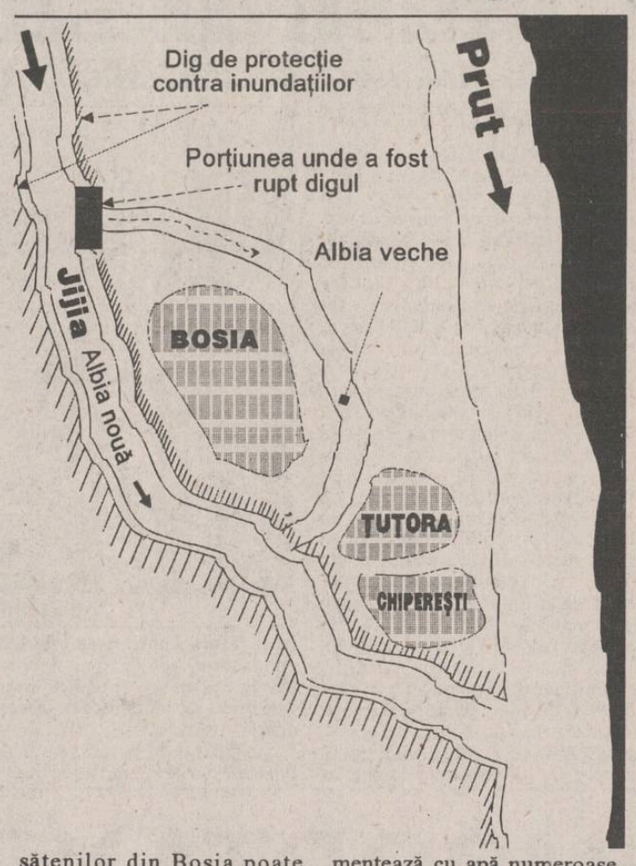

Prin acțiunea lor, sătenii din Bosia au încălcat legile în vigoare (H.G. 138/94, Legea apărării locale etc.) și riscă pedepse cu închisoarea, precum și plata unor amenzi cuprinse între 500.000 și un milion lei. Ieri dimineață, prefectul Dan Gâlea a dispus începerea anchetei. **(Cristian DUNAR)**

O mamă a trei copii s-a aruncat în fața trenului Dorohoi-Iași

■ ***corpul ei a fost tîrît pe o distanță de 112 metri de la locul impactului***

Miercuri, 27 iulie, la kilometrul 33+400, între stațiile CFR Vlădeni și Șoldana, Liliana Șofronie, de 25 ani, din Vlădeni, s-a aruncat în fața trenului personal 6484 - Dorohoi-Iași - fiind accidentată mortal. Victima nu era căsătorită, dar avea trei copii minori. Mihai Tomulescu, plutonier major la postul de Poliție TF din cadrul Stației CFR Iași, ne-a declarat că Liliana Sofronie a încercat de mai multe ori să se sinucidă, dar a fost salvată întotdeauna de fratele ei, Vasile Sofronie.

Impactul cu trenul aflat în mare viteză a fost atît de puternic încît victimei i-a fost smuls pe loc brațul drept, iar apoi corpul i-a fost prins sub roțile trenului, rupt în bucăți și împrăștiat pe o distanță de aproape 112 metri, după cum a menționat plutonierul major Mihai Tomulescu.

Cercetările efectuate de organele Poliției TF din Stația CFR Iași au scos la iveală faptul că Liliana Șofronie, handicapată psihic, obișnuia să consume foarte des băuturi alcoolice. **(Laurențiu GRIGORAȘ)**

Acțiunea de eliberare a persoanelor răpite de mafia cecenă s-a încheiat tragic

■ ***au murit patru ostateci***

Patru ostateci (din care trei sub 15 ani) au fost uciși vineri cînd comandourile poliției ruse au interceptat elicopterul cu care un grup de teroriști înarmați încerca să fugă, după răpirea unor civili în stațiunea balneară Mineralnîie Vodî, situată în sudul Rusiei, transmite REUTER. A patra victimă, o femeie, a decedat în drum spre spital, iar șase luptători din forțele speciale OMON au fost ușor răniți. Răpitorii, răniți și ei în timpul exploziei elicopterului, ceruseră în schimbul eliberării ostatecilor 15 milioane de dolari și două elicoptere pentru a fugi. Anterior, persoanele înarmate care au luat ostateci pe cei 40 de pasageri ai unui autobuz eliberaseră șapte dintre aceștia. Asupra teroriștilor s-au mai găsit, după ce au fost capturați, patru pistoale și cinci grenade; o a șasea grenadă a explodat în interiorul elicopterului, provocînd moartea a cinci persoane (patru ostateci și un terorist) și rănirea altor 19. Se pare că această explozie a determinat incendierea elicopterului. Acțiunea teroristă este a patra de acest gen în ultimele opt luni cu autori provenind din Republica Cecenă, care și-a autoproclamat independența față de Moscova în 1991. Cu ocazia precedentelor atentate, autoritățile cecene, de obicei reticente față de Moscova, și-au oferit întreaga cooperare cu poliția rusă. De această dată însă, au amenințat că vor doborî orice elicopter, al OMON ori al răpitorilor, care va trece prin spațiul aerian cecen.

Vreți să pătrundeți în adevărata lume a enigmisticii? Atunci...

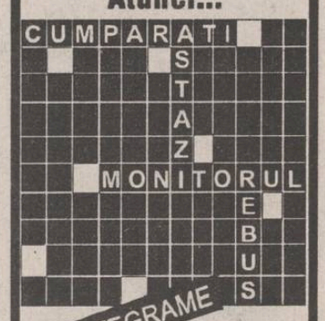

NU RATAȚI MONITORUL REBUS ÎNTR-O NOUĂ PREZENTARE !!!
REBUS Monitorul INTEGRAME

Datorită impozitului pe venitul agricol

Țăranii din Ruginoasa și Plugari refuză să primească titlurile de proprietate

Comisia județeană pentru aplicarea Legii fondului funciar în județul Iași s-a întrunit ieri în Sala Verde a Prefecturii, în cadrul unei ședințe de lucru prezidată de prefectul Dan Gâlea, la care a fost prezentat stadiul acordării titlurilor de proprietate în județ. Astfel, în raportul comisiei se arată că în unele comune, Țibănești, Grozești, Todirești-Pașcani, Cuza etc., țăranii au intrat în posesia titlurilor de proprietate, în proporție de 99%. Dificultăți în aplicarea Legii fondului funciar au mai fost semnalate și de către primarii comunelor Ruginoasa și Plugari unde, datorită impozitului pe venitul agricol care va fi perceput din acest an, țăranii refuză să primească titlurile de proprietate.

Analizînd toate aceste cazuri, comisia a hotărît ca săptămîna viitoare să se constituie echipe specializate în soluționarea acestor sesizări, iar, în cadrul unei ședințe viitoare, să fie prezentate concluziile și măsurile ce au fost luate astfel încît, pînă la sfîrșitul lunii septembrie a.c., listele cu persoanele din județ aflate în posesia titlurilor de proprietate să fie complete. **(Cornelia OPREA)**

Datorită complicațiilor generate de soarele puternic și căldura excesivă

Clinica de dermatologie din Iași nu mai face față solicitărilor

■ *medicii recomandă să se facă plajă numai între orele 9,00-11,00 și 16,00-18,00* ■ *femeile trebuie să poarte rochii lungi și pălării mari de pai*

Soarele și căldura excesivă din ultimele două luni au avut ca efect (în afara creșterii numărului de accidente vasculare cerebrale, despre care cotidianul "Monitorul" a mai scris) și mărirea substanțială a numărului persoanelor ce prezintă fotodermatoze (erupții cutanate datorate razelor solare). După cum ne-a declarat dr. Tatiana Țăranu, șefa Clinicii de Dermatologie a Spitalului "Sf. Spiridon", incidența fotodermatozelor a crescut atît de mult, încît locurile de care dispune clinica sînt insuficiente pentru a face față tuturor solicitărilor.

"Datorită subțierii stratului de ozon, care s-a redus cu 15% în ultimii cinci ani, razele ultraviolete cu lungimea de undă B nu mai sînt filtrate, ele fiind deosebit de periculoase pentru sănătatea omului. Razele ultraviolete determină și dermatohelioza sau fotoîmbătrînirea. Ca o paranteză, s-a demonstrat științific că tegumentul persoanelor blonde și cu ochi albaștri îmbătrînește mai repede decît cel al persoanelor brunete. "Tot ca o consecință a expunerii prelungite la soare este și apariția cancerului cutanat. De la an la an, cazurile de cancer și de sifilis sînt tot mai numeroase", ne-a explicat dr. Tatiana Țăranu.

Dintre bolnavii de fotodermatoze, cei mai mulți prezentau eritem pelagroid și lupus eritematos cronic. Eritemul pelagroid este o boală metabolică, legată de insuficiența hepatică și apare, în special, la consumatorii etanolici cronici. Boala se manifestă printr-o erupție cutanată pe zonele descoperite. În vara aceasta au fost internați în Clinica dermatologică zeci de astfel de alcoolici, cu erupții urîte pe față, gît, brațe sau picioare.

Cancerul cutanat este o maladie vindecabilă sută la sută. Apare, în special, la persoanele din mediul rural și se manifestă tot sub formă de erupții, care pot degenera în tumori maligne. Fiindcă nu doare, bolnavul nu se prezintă la medic decît foarte tîrziu, cînd este necesară intervenția chirurgicală.

Dr. Tatiana Țăranu este de părere că, în vara aceasta, gradul de insolare (este vorba despre cît de tare arde soarele) a fost mult mai mare decît în anii trecuți, ținînd cont și de faptul că, în ultimele două luni, rare au fost zilele cînd termometrul a indicat sub 30 grade Celsius. Ca urmare, dr. Tatiana Țăranu recomandă evitarea expunerii prelungite la soare (plaja să se facă între orele 9-11 dimineața și 16-18 după-amiaza) sau acoperirea, pe cît posibil, a corpului; rochii sau fuste lungi, pălării de pai mari, care să protejeze fața. De asemenea, foarte indicată este folosirea unor creme fotoprotectoare, de exemplu din gama "Floriten".

Cu toate că numărul pacienților care solicită cabinetele dermatologice în aceste zile este foarte mare, la Policlinica nr. 1 ambii medici dermatologi sînt acum în concediu. Prin urmare, dr. Tatiana Țăranu se așteaptă ca volumul de muncă la Clinica Dermatologică din cartierul Tătărași să se dubleze. **(Gynella PARFENIE)**

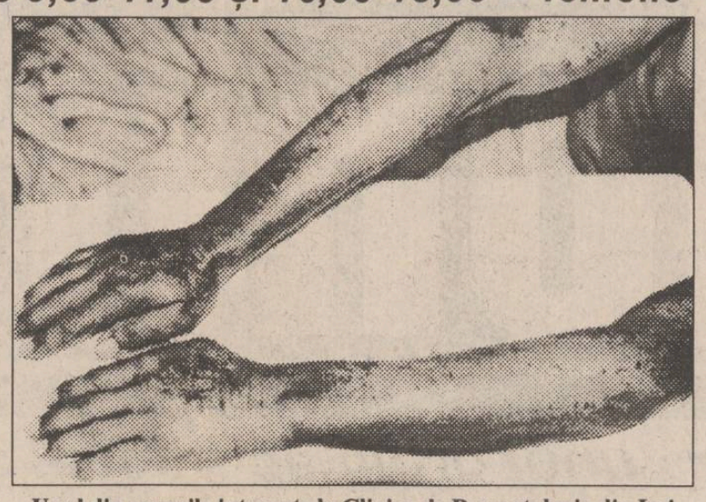

Unul din cazurile internate la Clinica de Dermatologie din Iași ca urmare a unor erupții cutanate datorate căldurii

Sute de bolnavi ieșeni au ajuns în pragul disperării

■ *ei stau la rînd ore întregi pentru a primi medicamente compensate*

(Continuare din pagina 1)

Cotidianul "Monitorul" a descris recent cazul învățătoarei Maria Costinescu (62 de ani), bolnavă de Parkinson, care este nevoită să-și cumpere medicamentele necesare, în regim compensat. În fiecare lună, pensionara, care fiind suferindă nu poate aștepta ore întregi la ușa cabinetului de specialitate din Policlinica nr. 1, este nevoită să dea 20.000 lei din pensia ei de 38.000 lei pe medicamente pentru a supraviețui. De multe ori, pacienții au surpriza să nu găsească, pe moment, nici în farmaciile din oraș medicamentele absolut necesare. Farmacista Carmen Tărăboanță a menționat că această situație nu se va ameliora prea curînd. "Totul depinde de banii pe care îi alocă Ministerul Sănătății și de promptitudinea cu care acești bani sosesc". Dacă ministerul nu alocă la momentul potrivit fondurile necesare, Direcția Sanitară nu-și poate plăti datoriile către "Iassyfarm", care, la rîndul ei, nu mai poate să realizeze noi contracte. După cum ne-a comunicat directorul general al "Iassyfarm", farmacist principal Mariana Perțea, o mare parte din medicamente nu mai poate fi achiziționată prin sistemul de creditare. Există, astfel, un lanț birocratic, la capătul căruia se află bolnavul cronic, suferind, amenințat cu moartea în fiecare clipă, pentru care nu se poate face aproape nimic. Fluxul financiar defectuos dinspre Ministerul Sănătății spre unitățile subordonate condamnă sute de bolnavi la o viață nesigură și la disperare, în așteptarea unui sfîrșit implacabil.

Un caz juridic foarte rar întîlnit

■ *un individ care a comis un furt minor nu poate scăpa de închisoare pentru că proprietarul lucrurilor furate a murit*

Deși a comis pentru prima dată o infracțiune și ar putea beneficia de o pedeapsă mai ușoară, Vasile Prelipceanu, din localitatea Mogoșești, județul Iași, judecat pentru furt, se află într-o situație foarte delicată și riscă să fie condamnat la o pedeapsă cu închisoarea, cu executare.

Motivul care ar putea să determine instanța să-l condamne fără să-i suspende executarea este faptul că partea vătămată, Gh. Mihailiuc, între timp a murit, fără a-și recupera prejudiciul (o pereche de cizme și o oală cu carne), recuperarea prejudiciului fiind o condiție importantă pentru suspendarea unei pedepse. Precizăm că furtul a avut loc în noaptea de 4 spre 5 decembrie 1993. Inculpatul a fost arestat după două zile de la comiterea furtului și a fost judecat în stare de arest.

Acest interesant caz, care a stîrnit ilaritate atît în sală, cît și în rîndul judecătorilor, va fi soluționat într-una din zilele următoare de către un complet al Judecătoriei Iași. **(A.S.)**

80% dintre școlile din județ nu respectă normele de igienă

■ *din 1.015 unități de învățămînt preuniversitar, numai 218 au autorizație sanitară de funcționare*

Din cele 1.015 unități de învățămînt preuniversitar din județul Iași, numai 218 funcționează legal, din punct de vedere al respectării normelor de igienă sanitară. Anul acesta, Inspectoratul de Poliție Sanitară Iași a eliberat unităților școlare din județ 140 de noi autorizații sanitare, iar 78 de autorizații au fost reavizate.

Mihaela Ghineț, medic specialist în cadrul Inspectoratului de Poliție Sanitară Iași, ne-a precizat că multe școli și grădinițe nici măcar nu au înaintat documentația necesară obținerii autorizațiilor sanitare de funcționare. În alte cazuri, documentația a fost înaintată către Poliția Sanitară, însă cercetările din teren au demonstrat că unitățile școlare respective nu pot primi autorizații sanitare, deoarece nu îndeplinesc normele sanitare legale. În orașul Iași nu au primit autorizații sanitare de funcționare Școala nr. 19, Grădinița nr. 1 și Grădinița nr. 2. În județ, starea de salubritate a multor școli lasă de dorit. La Școala Cotnari, de pildă, la cîteva sute de metri de școală, pe un deal, se află o creșcătorie de porci. Apa de la creșcătorie, amestecată cu dejecții, se scurge în curtea școlii și a grădiniței, emanînd mirosuri pestilențiale. Sănătatea copiilor este într-un permanent pericol, de aceea Școala Cotnari nu a primit autorizație sanitară de funcționare. La Voinești, un sătean a obținut titlu de proprietate pentru terenul din imediata vecinătate a școlii. Pe acest teren, pe care proprietarul l-a și îngrădit, se găsește și fostul grup sanitar al școlii, la care elevii nu mai au acum acces. Din această cauză, Școala Voinești a rămas fără grup sanitar, iar elevii utilizează, pentru necesități fiziologice, tufișurile din zonă. Neavînd, în prezent, grup sanitar, Școala Voinești nu a primit autorizație sanitară de funcționare.

Liceele din județ au primit, în cea mai mare parte, autorizații sanitare de funcționare. Există, însă, și excepții. La Liceul agricol Holboca, instalațiile sanitare sînt defecte, blocul alimentar este parțial distrus, iar personalul administrativ al școlii efectuează și alte munci decît cele prevăzute în fișa postului (femei de serviciu care, în același timp, manipulează alimente la cantină). Astfel încît Liceul Holboca nu a obținut autorizația sanitară de funcționare.

Deși foarte multe grădinițe și școli din județ nu au autorizații sanitare de funcționare, programul de învățămînt se desfășoară normal (în timpul anului școlar). Inspectoratul Școlar Județean Iași motivează neputința de rezolvare a acestei situații prin faptul că fondurile pentru salubrizare sînt insuficiente. Indiferent de motiv, sănătatea elevilor este într-un permanent pericol. **(Dan FODOR)**

ORAȘUL PE O COLOANĂ

■ *Cei care vor să devină preoți nu trebuie să fumeze*

Candidații care vor să susțină concursul de admitere la Facultatea de Teologie Ortodoxă din cadrul Universității "Al. I. Cuza" din Iași trebuie să prezinte, la înscriere, o recomandare din partea preotului paroh. Din recomandarea respectivă trebuie să reiasă că aspirantul nu este bețiv, fumător sau afemeiat, că este potrivit pentru viața duhovnicească. De la secretariatul Facultății de Teologie Ortodoxă am aflat că, în conformitate cu regulile de viață creștină, fumatul nu este permis. Cu toate acestea, unii studenți teologi mai apelează, pe ascuns, din cînd în cînd, la "iarba dracului". **(Dan FODOR)**

La Cimitirul "Sfinții Petru și Pavel" s-a amenajat o parcelă specială

Cimitirul săracilor

■ *acolo sînt îngropați, fără slujbă religioasă, morții neidentificați din oraș*

La Cimitirul "Sfinții Petru și Pavel" s-a amenajat o parcelă numită Cimitirul săracilor. Între R.A.G.C. și Primăria Iași există o convenție prin care R.A.G.C. se obligă să asigure serviciile de înhumare a morților neidentificați sau a celor pe care familiile refuză să-i înmormînteze. Primăria suportă cheltuielile necesare pentru coșciug, transport și înhumare propriu-zisă. La înmormîntare participă doar un reprezentant al R.A.G.C. și unul al Primăriei. Pentru astfel de înmormîntări nu se asigură serviciu religios. Anul acesta au fost îngropate 16 persoane care făceau parte din categoria mai sus amintită. Ultimul îngropat a fost un bărbat de 35-40 ani, neidentificat, care a fost găsit în fața unui bloc din strada Arcu. În colaborarea dintre cele două instituții a intervenit însă o problemă legată de întîrzierea cu care Spitalul "Sfîntul Spiridon" solicită ridicarea cadavrelor. Datorită stării avansate de putrefacție în care se află cadavrele, personalul Primăriei ce se ocupă de înmormîntare este nemulțumit de condițiile igienico-sanitare care le amenință sănătatea. În legătură cu această problemă, conducerea R.A.G.C. consideră că morga Spitalului "Sfîntul Spiridon" este direct răspunzătoare de starea de conservare a cadavrelor.

Frigiderul de la morgă nu funcționează din 1992, iar spitalul nu s-a preocupat de remedierea defecțiunii. Se recomandă păstrarea cadavrelor în saci de plastic, astfel încît, în cele 10-14 zile în care spitalul trebuie să contacteze Primăria, să se asigure măcar condiții igienico-sanitare minime. **(Angela ENACHE)**

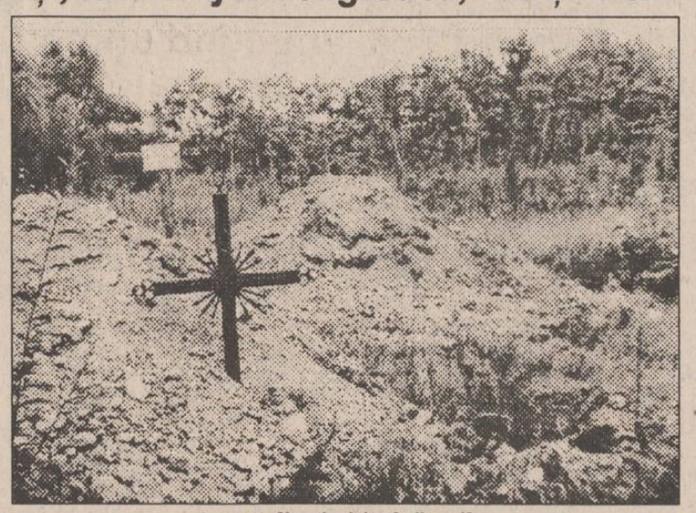

Aspect din cimitirul săracilor

Constantin Simirad va pleca în Iran

În perioada 11-16 august a.c., o delegație municipală ieșeană, formată din Constantin Simirad, primarul municipiului Iași, și consilierul municipal Dionisie Simionescu, director al Agenției pentru Protecția și Supravegherea Mediului, va face o vizită oficială în localitatea iraniană Isfahan. Această vizită se înscrie în cadrul programului de cooperare dintre cele două orașe și este un răspuns la vizita în Iași, în toamna anului trecut, a unei delegații iraniene. Fondurile necesare efectuării acestei vizite sînt asigurate de Consiliul European și nu provin din bugetul Primăriei Iași. **(Cornelia OPREA)**

IMPORTANT

■ *Consiliul Municipal va analiza lista solicitărilor de credite pentru locuințe*

Conform informațiilor puse la dispoziție de Radu Onofrei, șeful Comisiei municipale pentru aplicarea Ordonanței 19, lista definitivă cu tinerii căsătoriți care sînt propuși pentru a primi credite cu dobîndă redusă pentru construcția de locuințe va fi pusă în discuție la Consiliului Municipal. Ședința se va desfășura luni, 1 august 1994. Afișarea listei va avea loc în zilele următoare, la sediul R.A. "Locuința" și la Primăria Iași. **(Cristian DUNAR)**

Un cadavru neidentificat

Luni, 25 iulie, în jurul orei 11,00, pe peronul 2 al stației CFR Iași a fost găsit cadavrul unei persoane de sex feminin. Persoanei decedate (foto) nu i s-a putut stabili, pînă în prezent, identitatea. Semnalmentele acesteia sînt: vîrsta - în jur de 60-65 ani, păr cărunt, ochi albaștri. În momentul decesului, era îmbrăcată într-un capot bleu cu dungi verticale albe, încheiat în față cu 8 nasturi de culoare albă. Pe cap purta un batic bleu, cu motive florale. Cine poate oferi relații despre persoana decedată este rugat să sune la numărul 112090, interior 3240, aparținînd postului Poliției T.F. din cadrul stației CFR Iași. **(Laurențiu GRIGORAȘ)**

Pangran se va privatiza folosind metoda MEBO

Joi, 28 iulie a.c., reprezentanții Societății Comerciale "Pangran" SA (fosta Fabrică de pîine), din Iași, au semnat la sediul din Bacău al Fondului Proprietății Private II - Moldova contractul de privatizare al societății. Astfel, SC "Pangran" SA se va privatiza în totalitate, folosind metoda MEBO, după ce, în urmă cu cîteva săptămîni, a fost semnat contractul de vînzare-cumpărare dintre organizația Programul Acțiunii Salariaților (PAS) și Fondul Proprietății de Stat. Capitalul social al firmei a fost evaluat la aproximativ 7 miliarde de lei, prima rată care urmează să fie plătită FPS fiind de circa 900 de milioane lei. În urmă cu peste un an, a avut loc privatizarea unor secții ale SC "Pangran" SA, prin vînzarea de active ale firmei ieșene, în urma acestei acțiuni luînd ființă Societatea Comercială "Compan" SA. Datorită faptului că salariații acestei noi firme nu mai pot participa la privatizarea firmei "Pangran" SA, un procent de 5 la sută din acțiunile Pangran vor fi cumpărate de "Compan' SA. Acționarii unității "Compan" sînt: salariații acesteia, angajații de la 'Pangran" SA și Sindicatul de la "Pangran", ca persoană juridică. Valoarea unei acțiuni a Societății Comerciale "Pangran" SA a fost stabilită la aproximativ 93 de mii lei bucata. Conform informațiilor furnizate de surse ale conducerii SC "Pangran" SA, pentru achitarea plăților către FPS vor fi angajate credite bancare, urmînd ca acestea să fie restituite din profitul obținut la sfîrșitul următorilor ani. **(Alin TOCAN)**

Comunicat din partea PNL

Începînd cu data de 15 iulie 1994, Organizația județeană Iași a Partidului Național Liberal are ca președinte interimar pe domnul avocat Ioan Adrian Mogoș.

De la această dată, numai domnia sa sau persoanele delegate prin semnătura domniei sale au împuternicirea să facă declarații în presă privind activitatea Organizației județene Iași a Partidului Național Liberal. **(Secretar general adj. al P.N.L., Bogdan Popescu)**

Precizare

Datorită unei regretabile erori de tehnoredactare, în numărul de ieri al cotidianului nostru, în cuprinsul articolului "Ieri au fost repartizate 12 locuințe" a apărut o greșeală. Astfel, în loc de "R.A. Locuința mai repartizează numai 10.000 de apartamente de stat" se va citi "R.A. Locuința administrează numai 10.000 de apartamente de stat". **(MONITORUL)**

ALFINCOOL ® s.a.
convoacă acționarii la
ADUNAREA GENERALĂ EXTRAORDINARĂ
care va avea loc pe data de 9 august 1994, ora 10.00, la Atelierul Mecanic, cu următoarea ordine de zi:
■ 1.Discutarea și aprobarea bilanțului societății pe sem. I 1994. ■ 2. Stadiul de realizare a planului de investiții și reparații pe sem. I 1994. ■ 3. Aprobarea repartizării dividendelor pe sem. I 1994. ■ 4. Alte probleme. ■
Str. Platou Abator nr. 5. Telefon 174935. FAX 177235.

Robebike
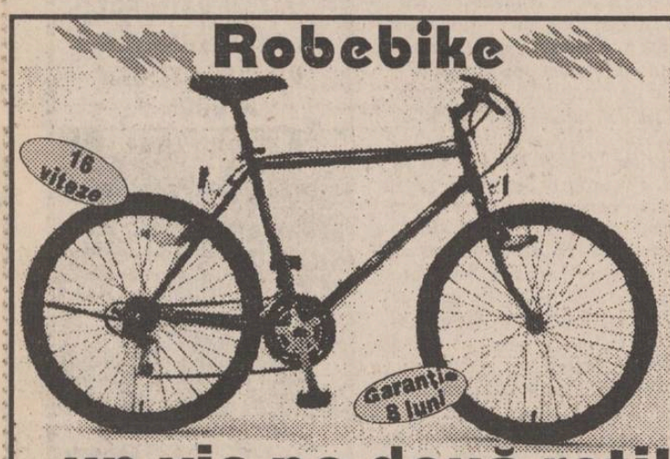

..un vis pe două roți!
ROBEBIKE, prestigioasa firmă italiană producătoare de biciclete de cea mai înaltă calitate, vă oferă prin intermediul magazinului VOGUE ultimul său model- RA26TY30. Acesta dispune de 18 VITEZE (3 foi, 6 pinioane), schimbător de viteze la ghidon. O adevărata bicicletă de vis !

MICA INDUSTRIE
prin unitatea nr. 9 - Reparații Construcții Civile și Industriale din str. Sf. Lazăr nr. 31, bl. D2 - parter, în complexul de prezentare și prestări, tel. 130278, execută următoarele prestări în construcții:
○ Reparații imobile civile și industriale;
○ Întocmit proiecte, devize și asigurare de asistență tehnică în construcții;
○ Tranzacții imobiliare, vînzări, cumpărări, închirieri, evaluări imobile, orice business imobiliar.
Apelați cu încredere la societatea noastră care practică cele mai mici prețuri, executînd lucrări de calitate.
Relații la telefon 032/130278

TOFAN GRUP
Un renume cîștigat pe șosele

O fată de 16 ani a pierdut sarcina pe timpul detenției

■ ea a fost închisă în Penitenciar pentru că a furat cîțiva biscuiți

La data de 1 iunie 1994, Sabaidoc Vasilica, în vîrstă de 16 ani, a suferit o intervenție chirurgicală (micro-cezariană), pentru că starea gravă în care se afla nu-i permitea să mențină sarcina.

Pierderea acestei sarcini într-un stadiu foarte avansat (luna a cincea) se datorează faptului că, după cum susține Vasilica Sabaidoc, patru luni, deși gravidă, și le-a petrecut în arestul Poliției și în Penitenciar. Pe data de 23 decembrie 1993, minora a participat, împreună cu doi băieți, la un furt de biscuiți și săpun. La data de 11 ianuarie 1994, dintre cei trei autori, au fost reținuți numai doi, un băiat și tînăra de 16 ani, care încă din momentul reținerii a declarat că este însărcinată. În aceeași zi, Vasilica Sabaidoc a fost supusă la un control ginecologic la Spitalul de Obstetrică și Ginecologie din strada Cuza Vodă, unde dr. Ion Bunea a întocmit un act medical din care reieșea că este mai mult decît probabil ca tînăra să fie însărcinată. Medicul a avut dreptate și primele semne de sarcină au apărut abia în Penitenciar. Chiar dacă acest caz este similar cu cel al Irinei Schrotter, patroana firmei "Exclusiv", modul în care s-a procedat cu Vasilica Sabaidoc diferă total. Patroana firmei "Exclusiv", acuzată că a primit 4.000 dolari pentru a "aranja" niște examene la U.M.F., a fost internată în cel mai scurt timp și îngrijită cu cea mai mare atenție, iar minora de 16 ani, care este acuzată că a furat cîțiva biscuiți, a fost ținută în arest și Penitenciar patru luni de zile. Credem că, în acest caz, s-au pripit anchetatorii care aveau de ales între a o aresta pe Vasilica sau a o obliga să nu părăsească localitatea. "Alegerea măsurii ce urmează a fi luată se face ținîndu-se seama de scopul acesteia, de gradul de pericol social al infracțiunii, de sănătatea, vîrsta, antecedentele și alte situații privind persoana față de care se ia măsura." (Codul de Procedură Penală, art. 136). Ori, această fată, care a participat la un furt banal, nu avea nici antecedente penale, era minoră și, pe deasupra, însărcinată. Cele patru luni de arest nu și-au atins scopul de reeducare, ci au cauzat pierderea unei sarcini, îmbolnăvirea psihică a tinerei fete și, mai ales, au constituit o proastă educație pe care a primit-o în timpul cît a stat zi și noapte între deținute. **(Ovidiu SCUTELNICU)**

Vasilica Sabaidoc s-a îmbolnăvit în timpul detenției

Lista marilor întreprinderi din Iași care se vor privatiza (4)

În ultimele numere ale cotidianului "Monitorul" am prezentat listele cu societățile comerciale cu capital majoritar de stat din diferite domenii de activitate, care, începînd din toamna acestui an, urmează a fi privatizate. Reamintim că vînzarea acțiunilor firmelor de stat se va face în schimbul carnetelor cu certificate de proprietate din prima emisiune și în schimbul unui cupon nominativ de privatizare ce urmează a fi emis în curînd. La privatizarea unei firme de stat vor avea prioritate salariații societății și persoanele care au fost pensionate de la unitatea respectivă. Schimbul de acțiuni contra titlurilor de valoarea distribuite gratuit va respecta, prioritar, principiul conform căruia fiecare cetățean poate schimba, la o singură societate comercială, un singur carnet cu certificate de proprietate și un singur cupon nominativ de privatizare.

Opțiunile cetățenilor care vor să participe la privatizare vor fi satisfăcute în ordinea cronologică a înregistrării cererilor, iar cetățenii care pe lîngă cuponul nominativ dețin și un carnet cu certificate de proprietate vor avea prioritate față de cei care l-au înstrăinat. Prezentăm, în continuare, lista cu ultimele unități din județul Iași care vor fi incluse în programul de privatizare în masă.

Notă: La data redactării materialului, la rubricile la care nu sînt trecute valori, F.P.S. nu a intrat în posesia datelor. (Corneliu OPREA, Alin TOCAN)

Nr. crt.	Denumirea societății	Obiect de activitate	Cifra de afaceri la 31.12.93 (mii lei)	Profit brut la 31.12.93 (mii lei)	Rata profit la 31.12.93 (%)
1	SERIMOLD	Creșterea viermilor de mătase	5294	*	*
2	MITECO IAȘI	Servicii de proiectare și execuție prototipuri pt. utilaje de construcții și construcții de drumuri (terasiere)	125935	13748	143,00
3	CONTACT	Comercializare bunuri de consum	224980	269	2,14
4	MOLDTEXIM	Comerț cu ridicata textile, încălțăminte	4348885	-19162	0
5	CU RIDICATA MOLDOVA	Comerț cu ridicata mărfuri alimentare	8471941	39490	14,46
6	SOMETCHIM	Comerț cu ridicata mărfuri metalo-chimice	3686912	4765	0,63
7	COMTEX	Comerț cu amănuntul mărfuri textile-încălțăminte	3146169	80740	5,47
8	METALO-CHIMICE	Comerț cu amănuntul mărfuri metalo-chimice	1626236	-9444	0
9	ALIMENTARA	Comerț cu amănuntul mărfuri alimentare	13502270	364607	22,09
10	ELCHIM	Comerț cu ridicata și amănuntul mărfuri metalo-chimice	nou înființată	*	*
11	TEXTCOM	Comerț cu ridicata și amănuntul mărfuri textile-încălțăminte	nou înființată	*	*
12	ALIMENCO	Comerț cu ridicata și amănuntul mărfuri alimentare	nou înființată	*	*
13	SEDCOM LIBRIS	Comerț cu ridicata și amănuntul de carte	714169	94538	14,14
14	GASTROCOM	Alimentație publică	1934786	7529	0,34
15	TURISM MOLDOVA	Turism	1750161	-1165	0
16	TURISM SIRETUL	Turism	144960	-3120	0
17	JUVENTUS	Hotel, alimentație publică	174640	-813	0

Societățile mixte care se vor privatiza

Nr. crt.	Societatea com. cu capital de stat la care FPS este acționară	Cifra de afaceri la 31.12.93 (mii lei)	Profit brut la 31.12.93 (mii lei)	Soc. com. la care a participat cu aport de capital	Cap. soc. al soc. com. mixte (mii lei)	Cota de partici-pare al S.C. cu capital de stat (%)
1	FRIGOCARNE	7478	1039	TAMAZ FRIGOCARNE	180000	49
2	TAMAZ FRIGOCARNE	*	*	PIONNER ROM.	215000	20
3	TEROM	34197879	597969	ECLA	5000	30
4	TEROM	34197879	597969	ROMIPET	61220	49
5	CONSTRUCȚII NR. 1	1614251	*	CONSTRUCȚII 1	500	25
6	SINTA	430000	21528	SINC	100	60

Un violator a fost iertat, scăpînd astfel de pedeapsă

■ el a avut noroc de soacra lui

Ion Ianovici a scăpat ca prin urechile acului de cîteva luni de arest preventiv și poate chiar de cîțiva ani de pușcărie pentru că soacra sa, M.G., l-a iertat, în fața procurorului, pentru faptul că a violat-o pe una din fiicele ei.

I. Ianovici a violat, în urmă cu trei zile, pe sora soției sale, o fată de 24 de ani, care este surdo-mută. Victima stătea de mai multă vreme în casa familiei Ianovici, de pe strada Dreptății, din Iași, și avea grijă de cei doi copii ai celui care a siluit-o. Pe data de 26 iulie, Ion Ianovici s-a întors dimineața de la serviciu, (Întreprinderea de Piese Auto), s-a odihnit cîteva ceasuri după care și-a violat cumnata. Procurorul și-a dat seama că o eventuală arestare ar distruge două familii și a preferat să-l elibereze pe vinovat. Dosarul va fi instrumentat în următoarele zile. **(Nicolae MANOLIU)**

Trei basarabeni minori sînt judecați la Iași

■ cei trei sînt acuzați de furt calificat

Reprezentantul Parchetului de pe lîngă Judecătoria Iași a cerut aplicarea unei pedepse cu închisoarea, cu suspendare, și a cerut expulzarea din România a inculpaților Iurie Albu, Oleg Hușchevici și Ianoș Huzum, judecați pentru săvîrșirea infracțiunii de furt calificat.

Cei trei învinuiți, toți minori, cetățeni ai Republicii Moldova, au fost acuzați că, în perioada 10-13 iunie 1994, au sustras de la mai multe persoane diferite bunuri, în valoare totală de 159.000 lei. Bunurile au fost furate din autoturismele părților vătămate, pe care inculpații le-au descuiat cu chei potrivite.

Avînd în vedere faptul că prejudiciul a fost recuperat în totalitate și că minorii - doi dintre ei în vîrstă de 17 ani și unul de 16 ani - au apărut pentru prima dată în fața unei instanțe, procurorul de ședință a considerat că li se poate aplica o pedeapsă cu închisoarea, cu suspendare. Sentința a rămas în pronunțare. **(A. SCUTELNICU)**

Un pod închis circulației autovehiculelor

Din cauza lucrărilor ce se execută pe jumătate din calea de rulare a podului peste Siret de la Cozmești, acesta rămîne închis pentru mașinile cu tonaj mai mare de 1,5 tone.

Pentru consolidarea acestui pod au fost alocate, în 1994, 200 milioane lei și se preconizează că lucrările vor fi încheiate în luna octombrie. Pentru a evita aglomerările de trafic, se recomandă ca și autoturismele ce circulă din Iași spre Constanța să evite acest pod. **(Dana PAVEL)**

Ultimele arestări ale Poliției TF

Pe 28 iulie, a fost arestat Costel Mardare, din Iași, fără ocupație, care, în aceeași zi, în jurul orei 5.25, a sustras un bagaj în valoare de 400.000 lei, de la Nicolae Dumitru, din comuna Mironeasa, județul Iași, care se deplasa cu accelerat 625, București - Iași, pe distanța Ciurea - Nicolina. Făptașul a fost prins după semnalmentele date de păgubaș, iar bunurile au fost recuperate integral. În momentul de față, Costel Mardare este cercetat în stare de arest preventiv. "Postul de Poliție TF este confruntat foarte des cu astfel de situații", ne-a comunicat Mihai Tomulescu, plutonier major la același post TF.

De exemplu, pe 21 iulie, în jurul orei 23.45, în stația CFR Iași, Daniel Stelică, de 20 de ani, din Galați, fără ocupație și cunoscut cu antecedente penale, i-a sustras lui Ion Banu, în vîrstă de 86 de ani, din Iași, trei bagaje în valoare totală de 220.000 lei. Făptașul a fost prins pe baza semnalmentelor oferite de Ion Banu. Daniel Stelică este, în prezent, cercetat în stare de arest preventiv. **(Laurențiu GRIGORAȘ)**

Mișcarea subterană a certificatelor de proprietate

■ pare să se confirme ipoteza că, anunțînd un nou mod de privatizare, puterea a dat cea mai mare "lovitură bursieră" din istoria post-decembristă

Informațiile furnizate de agențiile de presă în cursul ultimelor patru săptămîni au anunțat intenția Guvernului de a lansa pe piață o nouă emisiune de certificate de proprietate, numite cupoane nominale, cu o valoare apreciată la 1 milion de lei. Vechile carnete cu certificate de proprietate, a căror valoare stabilită de Fondurile Proprietății Private din România este de 225 mii lei, urmează să devină titluri de valoare, care vor însoți cupoanele nominale în acțiunea de privatizare a societăților comerciale cu capital majoritar de stat. Informațiile respective au dus la o adevărată prăbușire a pieței negre a certificatelor de proprietate, prețurile de vînzare a acestora scăzînd de la aproximativ 20 mii lei la puțin peste 5 mii lei bucata. Recent, Adrian Severin, vicepreședintele Partidului Democrat, a declarat în presă că de scăderea prețurilor certificatelor de proprietate au profitat persoane influente din anturajul Puterii, care au cumpărat masiv asemenea hîrtii de valoare. Afirmația lui Adrian Severin poate fi considerată ca fiind fundamentată, dacă se are în vedere recenta schimbare de poziție a membrilor Executivului, care au afirmat că nu va fi instituită nici o restricție referitoare la numărul de certificate cu care o persoană poate participa la privatizarea unei firme de stat. Această afirmație vine în totală contradicție cu zvonurile vehiculate în ultima vreme de guvernanți, conform cărora privatizarea ce se va declanșa în toamna acestui an va avea ca principiu de bază "un certificat - un om - o societate comercială". Lansarea în presă a acestor informații contradictorii a avut ca efect înghețarea prețurilor de vînzare a certificatelor de proprietate. În prezent, volumul tranzacțiilor de pe piața neagră a scăzut mult; vînzătorii, deși propun prețuri de circa 20 de mii lei-bucata, refuză să vîndă mai multe asemenea hîrtii de valoare.

Pentru cei care au cumpărat certificate de proprietate în cele cîteva zile în care prețul acestora a scăzut foarte mult, această acțiune reprezintă una dintre cele mai mari lovituri bursiere. Din acest motiv, România poate fi considerată cea mai mare bursă de valori din lume, deși în țară nu funcționează oficial o asemenea instituție. Pe o piață organizată, o asemenea lovitură bursieră ar fi putut fi controlată cel puțin de Fondurile Proprietății Private, care aveau posibilitatea menținerii unui preț relativ stabil al certificatelor, prin cumpărări masive de hîrtii de valoare. În acest fel, nu ar fi fost posibil ca certificatele să se afle în posesia unui număr relativ de persoane care, mai tîrziu, după transformarea FPP în fonduri mutuale, să devină principalii acționari ai acestor instituții, avînd, practic, controlul asupra activității lor.

Deocamdată, piața certificatelor de proprietate este înghețată, dar orice nouă informație de la Guvern, privind modul lor de folosire, poate provoca noi cutremure financiare. De fapt, în momentul actual se poate afirma că vom asista la adevărate îmbogățiri fabuloase ale celor care dețin un număr mare de certificate de proprietate, prin vînzarea acestora, fără ca cetățeanul care deține un singur certificat să poată sesiza cu adevărat importanța lui. **(Alin TOCAN)**

Un pensionar în vîrstă de 68 de ani riscă să-și petreacă restul vieții în închisoare

■ bătrînul este acuzat de uciderea fiului său

După o anchetă care a durat aproape patru luni, pensionarul Aurel Niamțu, în vîrstă de 68 de ani, din comuna Golăești - Iași, cel care în luna aprilie a.c. și-a ucis fiul cu mai multe lovituri de cuțit, a fost trimis în judecată zilele trecute și riscă o pedeapsă de pînă la 20 de ani închisoare. El și-a recunoscut încă de la început fapta, însă ancheta a durat atît de mult datorită unor neconcordanțe între declarațiile lui și cele ale soției sale, martoră la această crimă. Cert este că, în după-amiaza zilei de 10 aprilie, în jurul orelor 19,30, Aurel Niamțu și-a certat nevasta, acuzînd-o că ar fi întreținut relații sexuale cu fiul ei. Auzind acest lucru, Valeriu Niamțu (40 de ani) s-a năpustit asupra tatălui său încercînd să-l lovească. Urmările altercației dintre cei doi au fost tragice. Aurel Niamțu a pus mîna pe un cuțit și i-a aplicat fiului său mai multe lovituri în zona toracică, în urma cărora Valeriu a decedat. Alertați de un vecin, doi polițiști, sosiți la fața locului, l-au reținut pe bătrîn, după care, acesta a fost dus în arestul Poliției din Iași. Aurel Niamțu va fi judecat în curînd de o instanță a Tribunalului. **(Sorin SIMON)**

CONSILIUL JUDEȚEAN BOTOȘANI

solicită, potrivit art. 14 și 15 din Ordonanța nr. 12/1993 a Guvernului României,

OFERTE ÎN VEDEREA ACHIZIȚIONĂRII DE ECHIPAMENTE DE TEHNICĂ DE CALCUL ȘI BIROTICĂ

Caietul de sarcini poate fi consultat la camera 110, unde vor fi depuse și ofertele, pînă la data de 17 august 1994.

Relații la tel. 031/512212, int. 137, 114.

Locuințele de lux au nevoie de mobilier de lux

Talbo G
SUPERMARKET
6600 Iași, șos. Păcurari 589, (vizavi de Moara "1 Mai")
tel. 032/162279
Program: 8.00-20.00, sîmbătă 8.00-14.00

S.C. ASIGURARE - REASIGURARE DACIA FELIX S.A. Cluj Napoca
Sucursala MOLDOVA Iași

ARDAF - societate privată de asigurări, cu un sistem de lucru modern și flexibil, vă stă la dispoziție cu următoarele forme de asigurări în cele mai avantajoase condiții:

- asigurare de autovehicule (CASCO) în țară și străinătate;
- asigurări de incendiu și alte pagube la bunuri;
- asigurări de răspundere civilă auto cu valabilitate în afara teritoriului României (CARTE VERDE);
- asigurări de credite și garanții;
- asigurarea tuturor bunurilor transportate în interiorul și exteriorul țării;
- asigurare complexă (CARTE VERDE, CASCO și ASIGURAREA MĂRFII) în afara teritoriului României pentru societăți de transport;
- asigurări de aviație;
- alte forme de asigurare.

Pentru relații suplimentare vă așteptăm la sediul nostru din Bd. Copou nr. 3
Tel. 145125; 145791, interior 20

Se acordă reduceri de prime pentru clienții care dovedesc continuitate în colaborarea cu ARDAF

FIRMA NEST
vinde
en gros și en detail
- mobilier din PVC pentru grădină (import Grecia);
- umbrele multicolore;

NOU en gros
- produse zaharoase Brașov

PREȚURI NEGOCIABILE

DEPOZIT
str. C.A. Rosetti nr. 1 (Podu de Fier), linga Agentia Loto-Prono.
Program: luni-vineri 9[00]-18[00] sîmbătă-duminică 10[00]-13[00]

NORD-EST GROUP S.R.L.

Ieri, la București, într-una din rarele sale conferințe de presă

Nicolae Văcăroiu și-a prezentat programul de privatizare, precum și cel de restructurare a aparatului administrației publice

■ *premierul este foarte convins că Parlamentul nu-și va permite să respingă programul guvernamental de privatizare* ■ *o bună parte din cei 2.400 de funcționari ministeriali va întări personalul FPS* ■

Singurul element nou din programul de privatizare expus de premier este modificarea sistemului prin care posesorii de certificate care nu au și cupoanele nominative de privatizare vor putea participa la privatizarea celor 3000 de întreprinderi. Modificarea a fost făcută la recomandarea Băncii Mondiale care, spre deosebire de Guvernul Văcăroiu, încurajează concentrarea și nu dispersarea capitalului. Concret, cei care vor participa la ultima fază a procesului de privatizare, cu unul sau mai multe certificate de proprietate, nu vor mai fi admiși în funcție de metoda spirale: adică întîi cei cu cîte un certificat, apoi cei cu 2 certificate, cu 3 ș.a.m.d. Ei vor fi admiși toți, dar în funcție de numărul de acțiuni rămase și de numărul de opțiuni va crește valoarea acțiunilor. De exemplu, dacă rămîn 1000 de acțiuni disponibile pentru 2000 de doritori, o acțiune va fi achiziționată cu 2 certificate, nu cu unul, ca în fazele anterioare. Este o metodă care atenuează oarecum situația dezavantajoasă a celor care au achiziționat, în mod legal, mai multe certificate de proprietate.

Aversiunea premierului Văcăroiu față de concentrarea de capital a reieșit din accentul pus, în timpul expunerii sale, pe faptul că spiritul Legii privatizării nu ar permite vînzarea certificatelor de către cei nevoiași celor înstăriți, ci acordarea de șanse egale fiecăruia. Oamenii au vîndut certificatelor pentru că aveau nevoie de bani, căci prețurile au crescut de 8 ori în ultimii 2 ani.

Primul ministru s-a arătat sigur că Parlamentul nu-și va putea permite să respingă programul guvernamental de privatizare. Căci cine va îndrăzni să se opună unui program de privatizare care oferă populației cîte un milion, chiar și fictiv, în acțiuni. Pînă la demararea privatizării, însă, guvernul va pune în aplicare programul de restructurare a aparatului central al ministerelor. Acesta se va reduce cu peste 2400 posturi, inclusiv 21 posturi de secretari de Stat. În același timp, sînt desființate departamentele din ministere. Singurele ministere neafectate sînt cel al Apărării și Internele, care funcționează în baza unor legi proprii aprobate de Parlament. Cel mai serios afectate sînt: Ministerul Industriilor, care pierde peste jumătate din posturi și cel al Agriculturii, care pierde 51%. Cel mai puțin, sub 10%, vor pierde Ministerul Muncii și Protecției Sociale, Finanțele și Ministerul Afacerilor Externe.

Mai mult, se prevede ca pe viitor Ministerul de Finanțe, precum și cel al Muncii și Protecției Sociale să se dezvolte. Întîmplător, aceste ministere sunt conduse de miniștri care sunt membri PDSR cunoscuți pentru fidelitatea lor. Dar ce vor face ministerele în viitor? Vor coordona activitatea regiilor autonome și politica de cooperare externă și vor elabora strategii și orientări pe ramuri industriale pentru Fondul Proprietății de Stat și alte instituții interesate.

Săptămîna viitoare va fi discutată și noua structură a Guvernului, fără să se știe încă precis dacă se va produce sau nu o nouă remaniere. Ce se va întîmpla însă cu armata de funcționari care-și vor pierde posturile din ministere? O bună parte a acestora, a precizat premierul, va întări personalul FPS, unde se vor crea mai multe direcții generale. Avantajul pentru Guvern este că acești funcționari nu vor mai fi plătiți de la buget, ci din dividendele întreprinderilor, din care este finanțat FPS. Deci, sectorul productiv va finanța, ca și pînă acum, armata de birocrați guvernamentali. Astfel, Guvernul va putea să demonstreze Fondului Monetar Internațional că a redus aparatul guvernamental, așa cum s-a angajat în memorandum, împovărînd însă tot unitățile economice cu susținerea activităților neproductive.

Frontul Popular din Moldova nu acceptă noua Constituție

■ Grigore Mărăcuță este îngrijorat de votarea de către Parlamentul Republicii Moldova a formulării "stat unitar"

Parlamentul Republicii Moldova, reunit în plen, a adoptat ieri noua Constituție a statului. Președintele Republicii Moldova, Mircea Snegur, a promulgat Constituția care va intra în vigoare la 27 august, de Ziua națională a Republicii Moldova.

Frontul Popular Creștin Democrat (FPCD) consideră că noua Constituție a Republicii Moldova, adoptată joi, 28 iulie, de către Parlamentul de la Chișinău, "cuprinde o serie de prevederi cu caracter antidemocratic, represiv, discriminatoriu și antinațional". FPCD lansează o inițiativă civică de colectare a semnăturilor pentru revizuirea textului Constituției recent votate. În Memorandumul "adresat de FPCD compatrioților" se arată că modificarea Constituției se poate face în conformitate cu articolul 143 al legii fundamentale. Argumentînd inițiativa amintită, FPCD precizează că prin votarea proiectului în forma actuală "s-a produs constituționalizarea regimurilor separatiste de la Tiraspol și Comrat, a fost legalizată teoria stalinistă despre existența unei «limbi moldovenești», alta decît cea română, a unui «popor moldovenesc», altul decît cel român, a fost interzis învățămîntul moral-religios în școlile de stat de toate gradele și a fost instituită pedeapsa cu moartea. Totodată, limbii ruse i s-a acordat un statut privilegiat care reduce limba populației băștinașe la starea discriminatorie din perioada regimului comunist de ocupație. A fost conservată structura administrației locale de tip sovietic. Legea fundamentală tolerează libertatea opiniei doar în măsura în care aceasta se conformează ideologiei partidului de guvernămînt. Orice alte opinii, diferite de cele oficiale, urmează să fie tratate drept anticonstituționale și pedepsite de lege. Libertatea cuvîntului și a presei este practic suprimată".

Îngrijorat de votarea de către Parlamentul de la Chișinău a formulării "stat unitar", Grigore Mărăcuță, președintele Sovietului Suprem al așa-zisei "republici nistrene", a declarat că aceasta a făcut imposibilă orice acțiune de definire a statutului Transnistriei. Mărăcuță este de părere că această decizie "ar putea conduce la agravarea situației social-politice și la crearea unui impas în reglementarea conflictului din Transnistria".

Un sîngeros atentat în capitala Spaniei

■ *a fost ucis un general de armată, expert în probleme de apărare*

Trei persoane au fost ucise vineri dimineața de explozia unui automobil-capcană în centrul capitalei spaniole, în apropierea sediului Gărzii Regale, relatează REUTER. Cel puțin 10 persoane au fost transportate de urgență la spital. Bomba a produs serioase pagube clădirilor aflate pe o rază de circa 200 metri, susține un martor ocular. Zona respectivă, aflată în inima orașului, este una dintre principalele atracții turistice madrilene. Nimeni nu a revendicat pînă în prezent atentatul, însă aparențele duc la concluzia că la originea acestuia se află organizația separatistă bască ETA, care a mai atacat diferite sedii ale armatei spaniole.

Un tînăr din Venezuela a fost atacat de o leoaică

■ felina și-a surprins victima tocmai cînd aceasta încerca să-și satisfacă necesitățile fiziologice

Mare a fost surpriza unui tînăr venezuelean cînd, încercînd să-și satisfacă necesitățile fiziologice, a fost atacat de o leoaică, informează REUTER. "Aveam pantalonii pe vine cînd am auzit ceva mișcînd în spatele meu. Întorcîndu-mă, am văzut înspăimîntătorul animal sărind asupra mea", a declarat tînărul de 19 ani Alexander Perez,de pe patul de spital. Totuși, el n-a capitulat în fața "regelui junglei" și, folosind stilul lui Tarzan, s-a luptat cu leoaica. Într-un moment de respiro al luptei, el a reușit chiar să-și tragă pantalonii. A fost salvat de un prieten, care a reușit să îndepărteze leoaica furioasă cu ajutorul unei cărămizi. Perez s-a ales doar cu cîteva contuzii și zgîrieturi, nefiind grav rănit.

Cît despre nevoia ce l-a adus în mijlocul naturii, potențialul Tarzan a declarat: "A dispărut ca prin farmec". Probabil că acum el va prefera atmosfera mai sigură a toaletelor publice.

Tot mai mulți lideri sindicali sînt atrași de politică

Dumitru Iuga va renunța la conducerea Sindicatului Liber din Televiziune

După adoptarea Legii societăților de radio și televiziune, Dumitru Iuga intenționează să intre în viața politică deoarece își consideră încheiată misiunea în fruntea S.L.T.V.R. Din punct de vedere doctrinar, Dumitru Iuga se consideră atras de democrația creștină, dar se grăbește să precizeze că nu a optat încă pentru un partid anume. "În P.N.Ț.C.D. există un pol de atracție care nu poate fi neglijat de nimeni - personalitatea domnului Corneliu Coposu", a declarat dl. Iuga postului de radio BBC.

Dumitru Iuga nu este însă singurul lider sindical care se îndreaptă spre politică. Miron Mitrea, liderul C.N.S.L.R. - Frăția, este deja "cu un picior" în P.D.S.R. și ar putea intra direct pe un post de conducere în partidul de guvernămînt. Deci, "polul de atracție" al d-lui Mitrea este Adrian Năstase sau Ion Iliescu.

La ce folosește somnul

■ *acesta îmbunătățește memoria și capacitatea de studiu*

Două echipe de cercetare au dat un răspuns remarcabil acestei întrebări, miercuri, 27 iulie. Răspunsul este că somnul este esențial pentru memorie și pentru studiu. "În ciuda tuturor ideilor pe care ni le-am format timp de mii de ani, nimeni nu înțelege de ce dormim; este un mare mister științific", a declarat Terrence Sejnowski, specialist în neurologie al Salk Institute's Howard Hughes Medical Institute, din San Diego, relatează REUTER. "Acesta este primul pas care m-ar putea conduce la o nouă înțelegere a modului în care somnul ajută la reorganizarea memoriei". Cele două studii, publicate vineri în ziarul "Science", preiau două experimente diferite care aprofundează legătura între somn și memorie. Cercetări din 1970 au arătat că anumite feluri de somn depresiv pot avea efecte negative în amintirea unor anumite fapte. Dar cercetări realizate de Weismann Institute din Israel sugerează pentru prima dată că memorarea prin repetiție - ca și cum ai cînta la un instrument muzical - este posibilă după o noapte de somn bun. După o practică repetată, subiecții dau dovadă de abilitate vizuală, reținînd cele văzute timp de mai mulți ani. În noul studiu, cercetătorii au probat aceeași abilitate vizuală, seara, pe două eșantioane de subiecți care apoi au încercat să doarmă. Unii dintre subiecți au fost treziți de aproximativ 60 de ori în timpul nopții de către un deșteptător, în timp ce se aflau în somn adînc. Ceilalți au fost sculați de același număr de ori, din starea de vis. Cei treziți din somn adînc și-au îmbogățit memoria peste noapte, în timp ce a doua categorie nu a prezentat vreo îmbunătățire. Al doilea studiu, realizat de University of Arizona în Tucson, a descoperit că activitatea creierului în timpul somnului șobolanilor le îmbunătățește acestora memoria vizuală. Creierul animalului reasociază aceleași imagini văzute peste zi, în timpul somnului adînc,doar că o face într-un timp mult mai scurt. "Pentru a-ți consolida memoria, va trebui să-ți reactivezi de multe ori aceleași imagini", a spus cercetătorul McNoughton în articolul apărut în revista "Science". "Dacă vrei să trăiești totul încă o dată în timp real, trebuie să-ți petreci tot timpul dormind".

Încercînd să-i dovedească înclinațiile comuniste

FBI i-a întocmit un voluminos dosar lui Leonard Bernstein

Organizația Americană a Drepturilor Civile a declarat joi că a intrat în posesia dosarului întocmit de FBI celebrului compozitor și dirijor american Leonard Bernstein, informează REUTER. Dosarul, conținînd 666 de pagini, a fost întocmit între anii 1943-1974 prin supravegherea muzicianului - urmărirea electronică a locuinței și prin informații "anonime". "Materialele au fost luate în scopul dovedirii înclinației lui Bernstein pentru mișcarea comunistă", a declarat un membru al organizației amintite. Bernstein a primit în 1970 în apartamentul său din Manhattan cîțiva membri ai partidului radical Panterele Negre. Nu au fost dezvăluite informații nici despre homosexualitatea celebrului compozitor, ce a devenit publică doar în ultimii ani ai vieții. Bernstein a murit în 1990 la vîrsta de 72 de ani. El a devenit celebru după ce a compus muzica pentru muzicalul de succes "West Side Story" montat pe Broadway. Între anii 1956-1969 s-a aflat la conducerea Filarmonicii din New York.

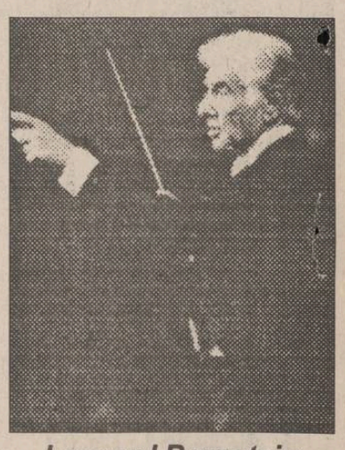

Leonard Bernstein

Cine spunea că morții nu pot lua nimic cu ei?

■ *conform ritualului chinezesc, la funeralii se ard anual milioane de bancnote de mică valoare*

Chinezii cred că cu cît ard mai multe bancnote la funeraliile semenilor lor, cu atît mai mult noroc vor avea defuncții în "viața de după". Așa că, sînt arse extrem de multe bancnote de mică valoare, care, de altfel, produc la fel de mult fum ca și celelalte mai "mari". Pentru a controla cît de cît poluarea aerului, băncile taiwaneze au introdus bancnote "mai valoroase" pentru a fi arse în momentele respective, în speranța că mai puțină hîrtie se va transforma în fum tradițional. De asemenea, au apărut recent cărți de credit nelimitat, tot pentru "viața de după".

NORD-EST GROUP S.R.L.
EXTRACT PENTRU SLĂBIRE RAPIDĂ
Snelli & Natura
Fiecare dintre noi a căpătat de-a lungul timpului, din diferite motive, cîteva kilograme în plus. Puteți scăpa cu ușurință de această povară folosind extractul hidroalcoolic cu plante aromatice pentru slăbit
Snelli & Natura
Extractul a fost pus la punct, după ani de experiențe, de către medici recunoscuți, în laboratoarele italiene. Folosind acest extract, cîte 40 de picături înainte de fiecare masă, veți obține, în 2-3 săptămîni, rezultate spectaculoase, care vă vor uimi și pe d-voastră.
Peste tot în lume, zilnic, milioane de oameni își păstrează silueta folosind cu succes
Snelli & Natura
Fiecare cutie pe care v-o oferim, în afară de cele două sticluțe cu Snelli & Natura, conține și modul de întrebuințare în limba română. Gratuit, în aceeași cutie primiți două rețete Snelli & Natura care vă ajută dacă suferiți de constipație sau de retenție de apă.
În aceeași cutie vă punem, de asemenea, la dispoziție și o fișă de dietă pe care veți putea urmări evoluția greutății d-voastră.
Compania NEST vă oferă această minune a medicinei contemporane la prețul de 70.000 lei.
Telefonați la numărul 117596 și veți primi extractul
Snelli & Natura
la sediul firmei sau acasă, în maximum 48 de ore.

TV EUROPA NOVA
canal 54
Sîmbătă, 30 iulie, ora 10.05
MATI NOVA
emisiune magazin
din cuprins: ● Rețeta zilei ● Deltaplanorism în Tibet ● Reporter fără week-end ● Zeus (episodul 8): Mitul lui Prometeu ●

TV EUROPA NOVA
canal 54
Duminică, 31 iulie, ora 20.50
Film artistic
Ore numărate
Cu JODIE FOSTER în rolul principal
producție SUA

Panică în Hong Kong

■ doi inși s-au îmbrăcat în uniforma armatei chineze

Doi actori înfometați au fost cauza unui incident hilar, ieri dimineață, în Hong Kong: îmbrăcați în uniforme ale Armatei Populare de Eliberare (armata Chinei comuniste), ei au pătruns într-un bar pentru a lua o gustare. Un client înspăimîntat a chemat poliția, care a sosit foarte prompt, în ținută de intervenție, cu veste antiglonț și armele pregătite, informează REUTER, citînd cotidianul "Eastern Express". La întrebările poliției, cei doi au declarat că pur și simplu intraseră să-și cumpere niște mîncare.

CAFEAUA DE DIMINEAȚĂ

Binele se naște din bine, la Apollonia, dar cu condiția să ai bani mulți

Aurel LEON

O fundație sau o asociație au scop umanitar din toate punctele de vedere. Omul fiind un "animal sociabil" simte nevoia de a se asocia cu cei asemeni lui (cei care iubesc cîinii sau pisicile, cei care scriu cu mîna stîngă etc.). Toate au ca scop binefacerea, adică să ajute vreo categorie de handicapați, bătrîni, bolnavi de SIDA etc. Paradoxal, dar se înmulțesc cazurile de manipulare a opiniei publice, cum a fost, de exemplu, cazul din Franța, unde s-au adunat fonduri pentru a ajuta văduva eroului necunoscut, ori, cum ar veni la noi, să editezi un dicționar româno-moldovenesc. Sînt persoane care adună bani pentru frații din diaspora spre a avea ei din ce trăi, așa precum s-a întîmplat. Și invers: un comitet de binefacere din America a adunat dolari frumoși pentru România, dar fondurile s-au topit tot în America. Iată de ce am fost surprins cînd am aflat cîte a făcut și face Fundația "Sfînta Apollonia" din Iași în cei cinci ani de cînd există. În acești ani de... eliberare, ne-am specializat în a gestiona munca altora! Toți vrem să prosperăm, să devenim milionari, dar fără să producem. Nu e de mirare că cele care prosperă sînt întreprinderile care distribuie ceea ce le dau alții, de felul RENEL, Telefoanele, care își fixează singure tarifele, beneficiile, salariile - soarta lor e în propriile lor mîini. Sau acele verigi intermediare de felul Alimentara, "Metalo-Chimice", Restaurante, care încasează o... rentă respectabilă pentru edecuri! În sfere mai înalte - risipa din ministere unde, cu toate jurămintele d-lui Văcăroiu, birocratismul e în floare. Se înmulțesc comisiile ministeriale și oficiile de diferite ranguri de te apucă groaza! Îmi povestea cineva, sosit din Capitală, că nu doar miniștrii, secretarii lor și secretarele domnilor secretari trec pe Calea Victoriei în alai de limuzine oficiale cu giroscopul circulației în frunte, ci oricare funcționar s-a obrăznicit pînă-ntr-atît ne dă cu tifla din "Mercedes", "Dacia" a devenit mașină de aprovizionare. Cum să fie altfel în acest regim de sfidare cînd un oarecare miliardar, George Dragodan, își permite să sfideze o țară de faliți și înfometați. Să punem în paralel două știri din presă. Prima se intitulează "Nuntă fără dar":

"Mare nuntă la Casa Parlamentului (fostă a Poporului). Miliardarul George Dragodan, 34 de ani, patronul mai multor firme bucureștene și tînăra sa soție, Rodica, 29 de ani, au avut ca invitați la masă, în noaptea de 23 spre 24 iulie a.c., peste 300 invitați. În restaurantul parlamentarilor puteau fi zăriți, cu această ocazie, mai mulți generali din M.I., M.Ap.N., și S.R.I. Nu au lipsit nici domnii Dan Iosif, consilier prezidențial, și g-ral Dumitru Cristea, pînă nu demult adjunctul șefului S.R.I. A fost organizat și un spectacol la care au participat Ștefania Rareș, Gheorghe Turda, Florin Zamfirescu, Marian Nistor, Maria Ciobanu, Carmen Trandafir. Nunta a fost fără dar. Nașul a fost colonel Jenică Drăgan, șeful Direcției arme, explozivi și substanțe toxice, din I.G.P. Mîncarea și băutura au costat peste 50 milioane lei, după spusele unor apropiați ai d-lui Dragodan. Dl. Dragodan, chiar în noaptea nunții, s-a arătat foarte îngrijorat de... starea sănătății președintelui Ion Iliescu, exprimîndu-și această stare de îngrijorare ori de cîte ori discuta cu invitații."

A doua e intitulată :"Cinci Bojoagă într-un pat":

"Doamna Zinca Mariana Bojoagă are 47 de ani, nu are nici un

venit și locuiește într-o cameră împreună cu mama ei, handicapată, de 73 de ani, și trei nepoțele minore, copiii fratelui său, Valeriu Bojoagă, fost instrumentist la Filarmonică, mort într-un accident. Toți cinci dorm într-un pat și trăiesc din 7.600 lei, ajutor social de la handicapați, sumă care n-a mai sosit din luna martie pentru că nu mai sînt bani în visteria statului. Cine mai poate să-i ajute pe cei cinci dacă statul și instituțiile sale nu pot face nimic?"

În această ambianță generală, dl. prof. dr. Vasile Burlui, directorul Fundației "Sfînta Apollonia", îmi enumeră simplu, fără emfază, realizările, în adevăr remarcabile, ale unității pe care o conduce. A plecat la drum un grup de intelectuali, animați de dorința de a-și ajuta semenii și a contribui la reabilitarea spirituală a Iașului. Pe această linie, Fundația s-a implicat într-o paletă variată de manifestații culturale: simpozioane științifice, concerte, expoziții, editură, spectacole pentru copii. Ca să nu mai lungim mult vorba, citez doar ultimele trei realizări, ele ilustrînd varietatea activităților: fundația a contribuit la sărbătorirea pictorului Costache Agafiței, care împlinește 85 de ani; așa cum am mai anunțat, la editura fundației, condusă de poetul Horia Zilieru, se află sub tipar volumul "Însemnările unui diplomat" de N.B. Cantacuzino, tatăl arhitectului, și e în pregătire romanul "Turnul în apă" al scriitorului ieșean Sandu Teleajen. Fundația înlesnește acum trimiterea la specializare, la Viena, a tinerei pianiste Raluca Știrbăț - premiantă a unui concurs internațional s.a.m.d. E vorba de zeci de acțiuni mari, variate și hotărîtoare pentru prestigiul Iașului contemporan. Dar, cu ce bani toate acestea? Aici intervine partea interesantă: fundația a creat în strada Ștefan cel Mare un foarte modern centru medical avînd cabinete de consultații și aparatura necesară pentru cele mai multe specialități. E o policlinică de lux în care medicii își încasează onorariile, iar o parte din beneficii merge la fundație.

Nu știu dacă miliardarul Dragodan a cîștigat milioanele muncind, dar știu că grupul de medici înrolat în Apollonia contribuie prin munca și știința lui la crearea unui nou prestigiu orașului nostru. De notat că Policlinica "Apollonia" a donat 70 de truse medicale de urgență tuturor mănăstirilor din Moldova. Fundația dă pîine la 100 de salariați care își cîștigă existența în mod demn, fără a solicita vreo sponsorizare. Dar cea mai importantă creație a fundației este Universitatea particulară "Apollonia", aflată sub rectoratul prof. dr. doc. Mihai Rusu (despre care vom povesti în altă tabletă). Subliniem pentru astăzi doar faptul că această universitate poate fi dată model pentru mult discutatele universități particulare improvizate. În adevăr, această Sfîntă Apollonie pare a fi de bun augur pentru Iașul zilelor noastre atît de însetat de activitate culturală. ■

Din scrisorile, telefoanele și audiențele zilei

■ Activități profitabile în mijlocul orașului, dar fără autorizație

Locatarii blocurilor nr. 91 și 93, str. Tudor Vladimirescu și str. Nicoriță nr. 18 - 50 de familii ne reamintesc că a trecut un an de cînd, și cu ajutor de la "Monitorul", s-a desființat rampa de gunoi din apropiere. Cum fericirea nu-i veșnică, iată că acum oameni cu bani mulți ne fac iarăși zilele amare. De o lună trăim un coșmar, ziua și noaptea. Mașini mari - Tiruri - și un autobuz, pline cu navete cu bere, aparținînd d-lui Radu Dumitriu, patronul de la Hotelul "Dancu", blochează intrarea în str. Nicoriță din spatele barului "Hora", precum și accesul la punctul gospodăresc și spațiul de joacă al copiilor. Se descarcă și se încarcă mașini, se vinde și se consumă bere în stradă, fosta platformă de gunoi devenind un W.C. public și un loc de reparare a autoturismelor. Activitatea începe la ora 5,00 dimineața și se termină după orele 24,00, însoțită de un zgomot infernal. Primăria, Poliția județeană și municipală, Agenția pentru Protecția Mediului, Poliția Sanitară ar trebui să intervină pentru stoparea acestor activități neautorizate și pentru redarea liniștii publice.

■ Adevărul va triumfa

D-na Val Vasilache, Bulevardul Socola nr. 12, ap. 5, Iași. În "Monitorul" din 21 iulie a fost publicată scrisoarea mea "Am fost furată de o casieră de la CEC". Pe această cale vă mulțumesc pentru publicarea scrisorii, cu faptele întîmplate cu adevărat la ghișeul nr. 4, nu cum arată d-na L. Onofrei în replica publicată în ziarul din 23 iulie a.c. D-na Onofrei ia apărarea "onestei" sale colege, dar jignește un om în etate, care și-a numărat cinstit banii (socotiți pe calculator), că nu ar fi apt să numere banii și să completeze formulare. Ea mai spune și alte neadevăruri în replică, contînd pe lipsa de memorie a unui om bătrîn. Am însă o memorie foarte bună și pot relata punct cu punct ceea ce mi s-a întîmplat la Agenția C.E.C. din Podu Roș. Replica m-a convins și mai mult că "onesta" ei colegă mi-a sustras (furat) banii. Adevărul trebuie să triumfe pînă la urmă! Eu vă mulțumesc și vă urez succes în continuare pentru demascarea abuzurilor de tot felul, indiferent de poziția socială a celor care le fac.

■ Carcasa de la mașina de măcinat cafea

Dl. Voicu Tiulea, Bulevardul Chimiei, Iași. În 1991 am cumpărat o rîșniță de cafea "Maxi-R" fabricată la Electroaparataj București. Deși este prevăzută cu un motor foarte bun, de-a lungul timpului, prin folosire, carcasa a cedat din cauza loviturilor de la boabele acționate centrifugal, iar mașina nu mai poate fi astăzi utilizată. Întîmplare care, am auzit, au avut-o și alții.

"Diriguitorii" comerțului din Iași pot interveni ca magazinele care desfac asemenea mașini să aibă la vînzare și piesele de schimb, inclusiv carcasa la care m-am referit?

■ Tabăra de "studii" de la Codrii Pașcanilor - fără abonați

D-nele E.L.C., K.D.P. și V.U.N., Iași. S-a făcut "mare publicitate" taberei de studii pentru elevii dornici să aprofundeze cunoștințele de limbă engleză pe timp de vară, cu personal de predare din străinătate. Organizată pentru perioada 19-29 iulie a.c. tabăra și-a deschis porțile în Codrii Pașcanilor cu elevi de la școlile din Iași, după ce părinții au achitat 36.000-37.000 lei de copil. Numai că la sosirea lor în tabără totul era ca în... codri: nici un fel de organizare, ci lenjerie murdară, șobolani peste tot, alei nemăturate și neîngrijite, încît din primul moment copiilor li s-a pus mătura în mînă, pentru autogospodărire. Apoi, pentru a avea fonduri suplimentare, administrația a organizat excursii de documentare. Cea din prima duminică - care a fost și ultima - a costat 5000 lei de copil, cu asigurarea hranei din ziua respectivă: o pîinișoară, un ou și o feliuță de cașcaval. Seara, la revenirea în sediu, nu li s-a mai oferit nimic de mîncare. Dezamăgiți de confort, de programul taberei, care numai de studii n-a fost, flămînzi, copiii au fugit la părinți care au aflat că au fost păcăliți. Indignați, ne-au trimis memoriile lor.

■ Friptura arsă, alarma falsă

D-na Maria P., Aleea Rozelor nr. 9, bl. Z3, Iași. S-a întors sîmbătă, 23 iulie a.c., de la serviciu, și-a pregătit și a pus friptura la cuptor, după care, obosită de hărțuiala de peste zi, a adormit. N-a mai apucat să guste friptura pentru că flacăra de la aragaz a făcut-o scrum, fum și... miros. După fumul dens și înțepător s-au luat și vecinii care, alarmați, au cerut intervenția pompierilor ce au pătruns în incintă pe fereastră și au constatat lipsa incendiului. Mașina Salvării, alertată și ea, n-a constatat presupusa intoxicare a gazdei cu bioxid de carbon. Bine că alarma s-a dovedit falsă atît pentru oamenii în halate albe cît și pentru purtătorii de cască, mînuitori ai furtunurilor de intervenție în caz de incendiu.

■ Voiaj C.F.R. cu necazuri

Dl. Dumitru Rotariu, Aleea Mircea cel Bătrîn nr. 13, bl. O8, sc. B, et. 3, ap. 2, Iași. La 9 iulie am plecat la București să asist la depunerea jurămîntului militar de către fiul meu, încorporat la Jandarmi. Am plecat din Iași la orele 15,55, cu trenul rapid care între Roman și Bacău a staționat o oră și 25 minute pentru că i s-a defectat locomotiva, iar la București a ajuns cu două ore întîrziere. Tentativa de a consuma o bere "în cîmp" a rămas o nereușită pentru că o sticlă de jumătate de litru costă la vagonul restaurant 1900 lei. A doua zi, tot cu rapidul, care pleacă din București la orele 23,30, am revenit la Iași. Dar din cauza "tangajului" de la vagonul nr. 10, ultimul din garnitură, ca și a stării rele de conservare a mobilierului în general, mi-am revenit greu la o sănătate normală.

■ Conducere și vinovăție

Dl. Marian Ciornei, Iași. Ultimul atribut al democrației care a mai rămas după patru ani este libertatea presei. Dacă nomenclatura n-a reușit pe deplin în planurile ei murdare, aceasta se datorează mass-mediei. Mass-media și libertatea cuvîntului reprezintă astăzi ultimul bastion în calea restaurației. Comuniștii știu foarte bine acest lucru și au făcut orice pentru anihilarea presei de opoziție. Au apărut tot felul de "ziare de opoziție", măscărici sprijiniți de Putere, care prin tipăriturile lor urmăresc să creeze confuzie și debusolare în rîndul oamenilor. Dar cu timpul adevăratele valori se cern iar efectul impostorilor este tot mai slab. Cele mai importante rămîn însă măsurile economice. Politica clară a actualului guvern este impozitarea maximă a particularilor și subvenționarea celor care sprijină Puterea. Cu alte cuvinte, sabotarea și discreditarea sectorului particular pentru a menține sectorul falimentar de stat. În presă, lucrurile sînt chiar mai drastice: este vital pentru putere să sprijine publicațiile aservite și să ducă la faliment ziarele de opoziție. Prețul hîrtiei a ajuns la cifre astronomice cu un scop foarte clar și precis. Pentru ca să anihileze presa de opoziție, comuniștii sînt capabili să lovească în învățămînt, în artă, în literatură. Ei lovesc în orice și cu orice mijloace, dacă asta-i ajută să se mențină la putere. Iar pentru toate mizeriile din țară, are și un vinovat: Opoziția. Comuniștii conduc, iar Opoziția este de vină. O tactică folosită des în lumea pungașilor: hoțul care arată spre cineva și strigă: "Prindeți hoțul!".

(Ion N. OPREA)

CETATEA SCUFUNDATĂ

Puțină decrispare, puțin detectivism

Liviu ANTONESEI

Căldură mare, vorba lui Nenea Iancu, căldură mare - te saturi și de criticat guvernul, dacă mai e ceva de criticat! De **Parlament** nu te poți ocupa, că e în vacanță, iar președintele e prospăt operat, așa că nu se cuvine să-i tulburi liniștea de care are nevoie! Toropeală mare pe toată linia, tulburată numai de înființarea **Alianței Civic Liberale** și de reacțiile de orgoliu provocate de aceasta. Un sezon politic mort. Doar prin culisele **Palatului Victoria** se pun la cale noile epurări, ce vor purifica pînă la capăt guvernul - se pare că nu va mai rămîne pe-acolo nici măcar un strop de competență. Un lucru minunat - astfel purificat, guvernul va putea dovedi o "unitate de stil și de granit" invidiabilă, cu adevărat văcăroistă. Va fi bine și la iarnă frig! Deocamdată însă e strașnic de cald și nu pot da vina nici pe guvern, nici pe primărie. Așa că mi-am redus și eu puțin motoarele, fără a fi cu adevărat în vacanță. Ca să mergi în vacanță, îți cam trebuie bani. I-am tot socotit și nu prea ies de vreo zece zile de mare, probabil nici de vreo două săptămîni la munte. Așa că m-am apucat de citit. Pe căldura asta, e cam greu cu excelentele cărți de la **Humanitas,** care se tot strîng teacuri-teancuri. Poate la iarnă, cînd va fi frig. Poate la toamnă, pe răcoare. Acum, mi se pare că merge destul de bine San Antonio. Măcar are umor, iar acțiunile sînt trăznite și întoarcerile de situație - senzaționale. Ca și cum ar ajunge opoziția la putere încă din această vară! Na, căldură mare! Încep să visez cu ochii deschiși!

Cu rușine, cu mare rușine mărturisesc că, între **Istoria psihanalizei** și seria **Societatea civilă,** am ales vreo patru romane despre celebrul comisar al Serviciilor Secrete Franceze. Ba chiar, între ele, am reușit să introduc și un "San Antonio român", care semnează cu pseudonimul Freddy Dardara - aluzie clară la Fréderic Dard, cum sună numele real al autorului de pe malurile Senei. Cărțulia - de fapt, o broșură de vreo douăzeci de pagini format A.4 - mi-a plăcut atît de mult încît am simțit pe loc tentația să fac puțin detectivism, să pun la lucru lecturile mele polițiste ca să aflu autorul. Am analizat cărțulia și am constatat că: 1. Autorul are umor; 2. El e suficient de trăznit ca să pună la cale o succesiune de evenimente incredibile dar palpitante, pe fondul tranziției; 3. Unul din personajele principale suferă de o neostoită bulimie; 4. Listele de "bucate" înșirate în volum sînt pe cît de exotice, pe atît de profesional redactate. Prima mea concluzie a fost: cartea e scrisă de **un bucătar cu talent literar.** Și era eronată. De ce? Pentru că autorul chiar îl știe pe San Antonio în original și nu în traducere și îl parodiază cu enorm talent. Trebuia, deci, să fie **un scriitor cu talent culinar.** Or, dintre aceștia, după moartea lui Păstorel, n-a mai apărut decît unul - Bogdan Ulmu! Îl sfidez să nege că este autorul micro-romanului **Ce oameni originali!** Și îl somez să-mi răspundă la întrebarea: Cînd o să apară **Te sărut în fundul curții,** următorul roman din serie? Pentru că **San Auri** franțuzești nu mai găsesc, iar seria de traduceri de la editura **Forum** merge destul de încet. Iar vara, după cît pot să-mi dau seama, va mai dura cel puțin vreo două luni! Oricum, pînă la încheierea vacanței politice mai este vreo lună și jumătate! ■

P.S. Pentru că am vorbit despre cărți, nu pot să nu atrag atenția asupra romanului **Te pup în fund, Conducător iubit!** de Daniel Bănulescu, apărut recent la excelenta editură Nemira. O, nu, nu e o carte de vacanță, ci o frescă a societății românești comuniste, scrisă cu un umor aproape negru. Două planuri se intersectează în carte: cel al vieții cotidiene, cu tîrfe, bețivi, milițieni, șuți, studenți întîrziați, turnători, proletari harnici etc. și cel al lui Ceaușescu și al demonului său care, zice autorul, l-a însoțit din fragedă pruncie. Dacă aș face un **top al cărților,** aș trece-o la categoria "de citit neapărat". Eu am început s-o recitesc "încet". Prima oară am citit-o pe nerăsuflate. Iată, apar și cărțile "epocii daurite"!

O certitudine pentru sănătatea dvs.!

SOCIETATEA MEDICALĂ
PROFAMILIA

vă asigură prin medicii săi de înaltă calificare consultații și tratamente în specialitățile:

■ obstetrică - ginecologie ■ pediatrie ■ cardiologie ■ nefrologie ■ urologie ■ boli interne ■ neurologie ■ endocrinologie ■ reumatologie ■ chirurgie ■ boli genetice.

Examene de laborator: anatomie patologică, radiologie, ecografie, bacteriologie, hematologie etc.

Str. Grigore Ghica - Vodă nr. 3. Tel. 11.70.08
Program zilnic 10.00 - 18.00; sîmbătă 10.00 - 13.00

MONITORUL JURIDIC

Răspunsuri la scrisorile cititorilor noștri

■ Ce cuprind cheltuielile de întreținere

D-nă Ștefănescu Ana, din Iași, str. Socola nr.15, sc. A, et.1, ap.8, ne scrieți că doriți să știți dacă există vreo hotărîre de guvern sau alt act normativ care să prevadă obligativitatea plății unor taxe de întreținere pentru cei care cresc cîini în apartamente.

Răspuns: Conform Legii nr.27/1994 - privind taxele și impozitele locale - publicată în "Monitorul Oficial", partea I, nr. 127/ 24 mai 1994, art. 54, lit. c, deținătorii de cîini sînt obligați la o taxă anuală, diferențiată în funcție de cum sînt folosiți - cîini de pază, de vînătoare sau de agrement - și de numărul acestora.

În cazul dvs. - dacă am înțeles bine - este vorba de un locatar al blocului care deține un cîine de agrement. Pentru acesta există obligația de a achita o taxă de 15.000 lei anual. În ceea ce privește cheltuielile de întreținere - și obligarea locatarului la o cotă în plus pentru deținerea și creșterea cîinilor în apartament - în prezent nu există o reglementare specială într-un act normativ. Punctul nostru de vedere în această problemă constă în aceea că Adunarea generală a asociației de locatari de care aparțineți are competența de a hotărî ce procent în plus la cheltuielile de întreținere urmează a fi plătit de locatarii ce cresc cîini în apartament.

■ Cheltuieli pentru reparații

D-nă Mocanu Eugenia, din Iași, str. Independenței nr.24, ne-ați sesizat că la coloana de apă de la subsolul blocului în care locuiți dvs. s-au efectuat reparații. Sînteți nemulțumită de modul cum au fost repartizate cheltuielile efectuate cu aceste reparații, acestea nefăcîndu-se după numărul de persoane, ci după suprafața locuibilă. Doriți un răspuns.

Răspuns: Asociația dvs. de locatari consider că ar fi trebuit să raporteze aceste cheltuieli în funcție de numărul persoanelor ce locuiesc în apartament, și nu în raport cu suprafața de locuit.

■ Noi reglementări privind protecția socială a șomerilor

În "Monitorul Oficial", partea I, nr. 184/20 iulie 1994, au fost publicate modificările aduse Legii nr. 1/1991, republicate în 1992.

Pentru astăzi, am reținut pentru dvs. cîteva modificări - reglementări de mare interes.

Vor beneficia de ajutor de șomaj și persoanele care au fost încadrate în muncă pe durată determinată. De asemenea, vor putea beneficia de ajutor de șomaj persoanele care desfășoară o activitate individuală, pe bază de autorizație sau în baza Decretului-Lege nr.54/1990 - dacă au contribuit la constituirea fondului de șomaj pe o perioadă de 12 luni în ultimii doi ani.

O reglementare nouă se referă la acordarea unui "ajutor de integrare profesională", care se va acorda următoarelor categorii de șomeri:

- absolvenții instituțiilor de învățămînt, în vîrstă de 18 ani, care nu au surse de venit proprii;
- absolvenții instituțiilor de învățămînt, în vîrstă de cel puțin 16 ani - în cazuri justificate de lipsa întreținătorilor legali;
- tinerii care înainte de efectuarea stagiului militar nu au fost încadrați cu carnet de muncă și care într-o perioadă de 30 de zile de la data lăsării la vatră nu s-au putut angaja;
- absolvenții școlilor speciale pentru handicapați, care nu au loc de muncă.

Ajutorul de integrare profesională va consta într-o sumă calculată diferențiat pe categorii de persoane și vechime în muncă. Dreptul la ajutor de integrare profesională se dobîndește astfel:

- după o perioadă de 30 de zile, pentru absolvenții învățămîntului preuniversitar și ai învățămîntului superior, de la data la care s-au adresat oficiilor forțelor de muncă, solicitînd încadrarea într-o muncă corespunzătoare pregătirii;
- după o perioadă de 30 de zile de la data la care persoanele care au terminat serviciul militar obligatoriu s-au adresat oficiilor forței de muncă, solicitînd încadrarea într-o muncă corespunzătoare pregătirii lor.

De reținut este că aceste modificări vor intra în vigoare, deci își vor produce efectul, începînd cu data de 20 august 1994.

Vom reveni asupra altor dispoziții legale, de interes pentru dvs., săptămîna viitoare.

Mina LOZONSCHI
Consilier juridic

Nota: Așteptăm cu mult interes scrisorile dvs. Consultații:
- miercuri: 16,00 - 18,00
- vineri: 14,00 - 16,00.

Primim la redacție

Nu am cerut și nu am primit de la nimeni bani

Stimate d-le redactor șef, în legătură cu cele publicate în ziarul dvs. din 18.07.1994, vă aduc la cunoștință următoarele:

1. Cu puțin timp înainte de a pleca din curtea Spitalului de Neurochirurgie Sibiu, în prezența mai multor martori, printre care: dl. dr. Popa - medic la Salvarea Sibiu, dl. Vlad Eugen - tatăl șoferului care a produs accidentul, dl. Zaharia Ioan - șoferul Salvării de la Iași, am fost întrebat de către d-na Cojocaru Maria "Cît costă Salvarea"?! I-am răspuns, și persoanele menționate mai sus o pot confirma, că transportul cu Salvarea și îngrijirile acordate în timpul transportului nu costă bani, întrebînd-o de unde are informația asta?!

Mi se pare ilogic ca, după ce am afirmat cele de mai sus în public, să-mi schimb afirmațiile.

2. În momentul sosirii la Spitalul de Neurochirurgie Sibiu, în seara zilei de 7.07.1994, ora 23,00, m-am prezentat la dl. dr. Tănase, medicul de gardă de la Clinica Neurochirurgie, declinîndu-mi numele și funcția și cerîndu-i relații cu privire la bolnav. Tot în prezența d-lui am vorbit cu dispecerul Stației de Salvare Sibiu și cu dl. dr. Popa, medic la Salvarea Sibiu, pe care l-am sunat la domiciliu, recomandîndu-mă Silviu Munteanu, asistent șef de la Salvarea Iași.

Este aberantă și calomnioasă afirmația că m-aș fi recomandat drept medic, cu atît mai mult cu cît telefonic, în prezența mea, s-a comunicat la Spitalul și Salvarea Sibiu că va pleca un echipaj format din șoferul Zaharia și asistentul Munteanu, lucru pe care-l poate confirma și medicul șef al Stației de Salvare Iași.

Nu-mi este rușine cu titlul de asistent, l-am obținut pe merit și-l onorez prin pregătire, competență și mod de a mă comporta cu bolnavii și aparținătorii acestora. Și, fiindcă veni vorba de bolnavi, vă informez că pe toată durata transportului am stat numai lîngă bolnav, intervenind ori de cîte ori a fost necesar, fie pentru a-i regla ritmul perfuziei de care bolnavul a beneficiat tot timpul transportului, fie pentru a-i administra medicația indicată de medicul reanimator, cînd am luat în primire bolnavul de la Secția A.T.I. Neurochirurgie Sibiu. Cît despre însoțitoarea bolnavului, d-na Cojocaru Maria, aceasta, pe lîngă mila pe care mi-a provocat-o vizavi de accidentul suferit de soțul ei, mi-a stîrnit și admirația pentru modul bătăios cu care își apăra interesele.

Am rămas profund surprins de afirmațiile din ziar ale d-nei Cojocaru, care în momentul despărțirii, la Spitalul Neurochirurgie Iași, nu mai contenea cu mulțumirile, privind modul în care m-am ocupat de soțul ei.

3. Nu m-am implicat în nici un fel în relațiile dintre d-na Cojocaru Maria și Vlad Eugen, tatăl celui care a accidentat pe dl. Cojocaru.

La plecarea din Sibiu, dl. Vlad și-a cerut permisiunea de a mă suna, de a se interesa cum a decurs transportul și care este starea bolnavului. Consider că cel puțin în egală măsură era interesul fiecăreia dintre părți ca dl. Cojocaru să se facă bine și asta cît mai repede.

Nu am primit nimic, nici măcar promisiuni, de la dl. Vlad Eugen, persoană pe care pînă în data zilei de 7.07.1994 nu am cunoscut-o.

4. Nu consider un delict, ci din contra, o dovadă de profesionalism, vizitarea și urmărirea unui bolnav și după ce l-ai asistat pe parcursul mai multor ore. De altfel, dl. Cojocaru nu a fost singurul bolnav pe care l-am vizitat după ce a fost asistat de mine; ori de cîte ori este vorba de un caz deosebit, obișnuiesc să urmăresc bolnavul, interesîndu-mă de el la medicul curant. Este, de altfel, o obligație profesională trecută și în principiile lui Neursing, pe care sper să o facă toți colegii mei, fără a fi acuzați de asta.

Revenind la afirmația d-nei Cojocaru că i-am pretins bani, afirmație căreia nu reușesc, cu toate încercările, să-i dau o explicație, apelez din nou la logica dumneavoastră și vă întreb dacă dumneavoastră ați accepta - nu ați pretinde - bani de la o persoană care în timpul discuției afirmă că este rudă cu un polițist pe care îl cunoașteți ca deosebit de intransigent, persoană care a afirmat față de mine și șofer că a plătit doctorului de la Sibiu 300.000 lei și la fiecare asistentă cîte 10.000 de lei; mai mult, că pretențiile vizavi de vinovații accidentului ar fi de 7 milioane lei.

Sînt ferm convins că la supărarea d-nei Cojocaru prilejuită de starea sănătății soțului ei s-au adăugat, pe lîngă suspiciunea că aș fi fost "cumpărat" de dl. Vlad, și "sfaturile înțelepte" ale uneia sau ale mai multor persoane "de bine", rezultatul fiind reclamația în baza căreia mi s-a făcut articolul.

Vă mulțumesc pentru amabilitatea și răbdarea de a-mi citi memoriul, pe care vă rog să-l publicați în loc de dreptul la replică.

Cu deosebită stimă,
Silviu MUNTEANU, asistent șef la Stația de Salvare Iași

Din nou handbalul ieșean în atenție

Conducerea Liceului cu Program Sportiv, director V. Midvighi, a aprobat vînzarea jucătoarelor Petronela Ionescu și Loredana Munteanu către Clubul Universitatea Bacău. Acest lucru s-a făcut fără a consulta conducerea tehnică a echipei CSM Iași și nici a OJTS Iași. Menționăm că cele două jucătoare mai aveau dreptul la un an de dublă legitimare, putînd evolua atît în echipa Liceului cu Program Sportiv cît și la CSM. **(George ANGHEL)**

Iordănescu în SUA?

■ *se pare că el va antrena selecționata olimpică a Statelor Unite, avînd un contract de 3 milioane dolari*

Putem spune cu mîna pe inimă că Puiu Iordănescu este un mare antrenor. Pentru că, trebuie să recunoaștem, nu este la îndemîna oricui să preia naționala după un dezastru ca acela de la Kosice, să obțină calificarea la turneul final al Campionatului Mondial în momentul în care șansele de a ajunge acolo scăzuseră sub 50%. Și apoi a urmat visul american în care naționala României, condusă magistral de pe margine de Iordănescu, a ajuns în sferturi, fiind la doar 4 minute de semifinale. Mulți dintre noi nu vom putea uita consternarea de pe fața antrenorului român în momentul în care Belo a ratat acel penalty. Chiar dacă se putea mai mult, performanța realizată în SUA este cea mai bună pentru România din istoria participărilor sale la un Campionat Mondial. Așa cum era de așteptat, ofertele au început să curgă după terminarea World Cup '94, atît pentru jucători cît și pentru antrenori. Bunăoară, Hagi și Dumitrescu sînt deja la noile echipe, pe care este inutil să vi le mai amintim. Ceilalți fotbaliști români din națională se află în stadii avansate ale tratativelor cu noi echipe. Secundul Țiți Dumitriu a devenit principal la Steaua. Ce se întîmplă cu Puiu Iordănescu? Ei bine, am rămas stupefiat cînd am citit o știre cum că noul antrenor al selecționatei olimpice a S.U.A. este... Puiu Iordănescu. Suma pusă în joc: 3 milioane dolari. Dacă se va confirma, vom vedea ce a reușit Iordănescu să facă în America peste 2 ani la Jocurile Olimpice de la Atlanta. În schimb, pentru FRF apare o nouă problemă: cine va antrena națională în preliminariile Campionatului European? Nu ne rămîne decît să așteptăm răspunsul, iar lui Puiu Iordănescu trebuie să-i mulțumim și să-i urăm succes în America.

(Dan BAHRIN)

TELEX INTERNAȚIONAL

■ *Marcio Santos la Fiorentina*

Fotbalistul brazilian Marcio Santos, fundașul central al echipei franceze Girondins de Bordeaux, a semnat recent un contract pe 3 ani, în valoare de 3,4 milioane dolari, cu clubul italian Fiorentina, nou promovat în prima divizie, a anunțat impresarul său, portughezul Manuel Barbosa. Jucătorul brazilian, în vîrstă de 24 de ani, campion mondial în Statele Unite cu echipa Braziliei, se află deja la Florența și va trebui să revină în următoarele zile la Bordeaux pentru a regla ultimele amănunte ale transferului, a precizat Barbosa. Contractul a fost semnat în prezența celor doi conducători ai clubului florentin, Oreste Cinquini și Giovani Branchini.

■ *Skuhravy rămîne la Genoa*

Internațional ceh Tomas Skuhravy va evolua și în sezonul următor sub culorile echipei italiene Genoa 1893, a anunțat directorul sportiv al clubului, Maurizio Casasco. Skuhravy, în vîrstă de 28 de ani, care s-a aflat în negocieri cu formația engleză Leeds United, a decis în cele din urmă să rămînă la Genoa, echipă cu care se află în contract pînă în anul 1996.

■ *Olsen face modificări*

Antrenorul echipei de fotbal a Norvegiei, Egil Olsen, va proceda la modificări esențiale în lotul reprezentativ, în vederea partidei amicale de la 3 august, cu FC Liverpool. În lista de 16 jucători confirmați, în raport cu lotul ce a participat la Campionatul Mondial din SUA, apar 8 nume noi. Sînt prezenți totuși internaționalii Jvar Jakobsen, Frank Strandli, Rune Bratseth și Ronni Johansen.

■ *Fotbaliștii asiatici se reîntîlnesc*

La turneul final al Jocurilor sportive asiatice, ce vor avea loc în luna octombrie în orașul japonez Hiroshima, echipa Coreei de Sud va alinia formația completă cu jucătorii care au participat la Campionatul Mondial din SUA. Japonia, la rîndul ei, va fi prezentă cu cei mai buni jucători, în timp ce Arabia Saudită va alinia formația de tineret. O telegramă de presă primită din Seul anunță că noul antrenor al echipei de fotbal a Coreei de Sud va fi Anatoli Bîșoveț, fostul director tehnic al echipei Rusiei. El a fost consilierul tehnic al sud-coreeanului Kim Ho la Cupa Mondială.

■ *Anchetă*

Potrivit unei depeșe a agenției France Presse, Guvernul suedez a hotărît să întreprindă o anchetă parlamentară în legătură cu folosirea în domeniul sportului a steroizilor anabolizanți și a altor produse utilizate ca doping. Ancheta, condusă de Comisia pentru probleme sociale, ar avea ca scop determinarea gradului de răspîndire a dopajului în rîndul sportivilor și al altor persoane, precum și relația dintre dopaj și fenomenele de violență.

■ *Sadirin demisionează*

Selecționerul naționalei Rusiei, Pavel Sadirin și-a dat demisia, ca urmare a comportării slabe a formației sale la Campionatul Mondial din SUA. El a fost înlocuit de Oleg Romanțev, antrenorul campioanei Spartak Moscova. Președintele Federației Ruse de Fotbal, Viaceslav Koloskov, a declarat că demisia lui Sadirin a fost acceptată în unanimitate de biroul federal. Încă din noiembrie 1993, Sadirin a fost în conflict cu cîțiva jucători de valoare care cereau demisia sa. În cele din urmă Koloskov l-a păstrat pe Sadirin, renunțînd la cîteva vedete de talia lui Andrei Kancelskis (Manchester United), Serghei Kiriakov (Karlsruhe) sau Igor Kolivanov (Foggia). Rezultatele Rusiei la Campionatul Mondial din SUA (0-2 cu Brazilia, 1-3 cu Suedia și 6-1 cu Camerun) au cîntărit greu în luarea hotărîrii de către Sadirin, care recunoaște: "Pentru World Cup am făcut ce trebuia, dar rezultatele nu au fost cele scontate". În ceea ce îl privește pe noul selecționer, Oleg Romanțev, acesta declară: "Sînt foarte agitat. Mi-e teamă de înfrîngeri și de aceea am de gînd să muncesc mai mult decît am făcut-o pînă acum în viața mea"

■ *Miura a semnat pentru Genoa*

Cel mai valoros fotbalist japonez, Kazuyoshi Miura, a semnat astăzi un contract pe un an cu clubul italian Genoa. Considerat unul dintre cei mai populari oameni din "Țara Soarelui Răsare", Miura este primul asiatic care va juca în "il calcio". Presa italiană anunță că transferul japonezului de la clubul Yomiuri se ridică la 2,2 milioane de dolari, dar afacerea este mult mai complexă. Sponsorii japonezi au "convins" formația italiană să îl aducă pe Miura în Serie A, contribuind cu 7,5 milioane de dolari. Cel care va avea de suferit din această înțelegere este românul Dan Petrescu, nevoit să plece la alt club datorită numărului mare de jucători străini aflați în lotul genovezilor (4 - Skuhravy, Van't Ship, Petrescu și Miura).

■ *Oleg Kuznețov s-a transferat la Maccabi Haifa*

Liberoul rus Oleg Kuznețov (Glasgow Rangers) va juca începînd din acest sezon, la echipa campioană a Israelului, Maccabi Haifa, s-a anunțat la Ierusalim. Transferul a fost perfectat după ce jucătorul a trecut testele de verificare. Kuznețov, fost jucător la Dinamo Kiev, a făcut parte și din naționala Uniunii Sovietice, participantă la World Cup '86 și '90. După venirea ca antrenor la Glasgow Rangers a lui Walter Smith, în luna ianuarie, Kuznețov și-a pierdut locul în echipă. In 11-le echipei israeliene, el îl va fi folosit în locul unui alt jucător rus, Roman Petz, accidentat în sezonul trecut.

Tottenham se întărește

■ *Gheorghe Popescu, un posibil coechipier al lui Ilie Dumitrescu...*

Jucătorul român Gheoghe Popescu (PSV Eindhoven), în vîrstă de 26 de ani, ar putea fi alegerea clubului englez Tottenham Hotspur în locul fundașului brazilian Marcio Santos, dacă tratativele cu fotbalistul cariocas vor eșua - arată REUTER. Jucătorul brazilian, care activează la Bordeaux, este și în atenția clubului italian Fiorentina. Antrenorul echipei engleze, argentinianul Ossie Ardiles negociază și aducerea în fotbalul britanic a brazilianului Muller (Sao Paulo). Pentru a-și întări echipa, clubul britanic are la dispoziție 9 milioane de lire sterline (14 milioane de dolari).

■ *... și al lui Klinsmann*

Atacantul german Juergen Klinsmann a semnat un contract pe doi ani cu clubul englez Tottenham Hotspur. Pentru obținerea transferului de la AS Monaco, englezii au plătit suma de 3,04 milioane de dolari. La Campionatul Mondial din SUA, Klinsmann, 30 de ani, a ocupat locul secund în clasamentul golgeterilor, cu 5 goluri la activ. Juergen devine astfel al doilea fotbalist străin transferat la echipa londoneză în această săptămînă, după românul Ilie Dumitrescu. De remarcat că atacantul stelist a venit la Tottenham pentru 3,95 milioane de dolari. În viitorul sezon din Premier League, Hotspur va începe cu un handicap de 6 puncte, ca urmare a unor nereguli financiare descoperite de Federația Engleză în această vară. De asemenea, Tottenham va fi suspendată din viitoarea ediție a Cupei Angliei, urmînd să plătească o amendă de 1,5 milioane de lire sterline. Contactat telefonic, Juergen Klinsmann a declarat: "La început am avut de gînd să mă întorc în Italia, apoi m-am gîndit din ce în ce mai des la Tottenham. Este un club cu prestigiu și totodată o șansă pentru mine de a juca în campionatul englez". După semnarea contractului cu atacantul german, șansele de cîștigare a titlului pentru Tottenham au crescut la bursa pariurilor de la 125-1 la 50-1.

■ *Tottenham îl vrea și pe Müller*

După cum relatează agenția EFE, clubul brazilian de fotbal FC Sao Paolo a primit o cerere de transfer pentru jucătorul Müller, din partea clubului londonez Tottenham. Suma transferului s-ar ridica la 2 milioane dolari. Conducerea echipei braziliene ar dori însă menținerea în formație a lui Müller, în perspectiva cîștigării pentru a treia oară consecutiv a Cupei Libertadores. Müller a fost inclus în lotul Braziliei la Campionatul Mondial din SUA, dar a stat mai mult pe tușă.

Michael Jordan

"pensionarul" cu o mie de ocupații

■ *Fostul star al lui Chicago Bulls rămîne sportivul numărul 1 în SUA*

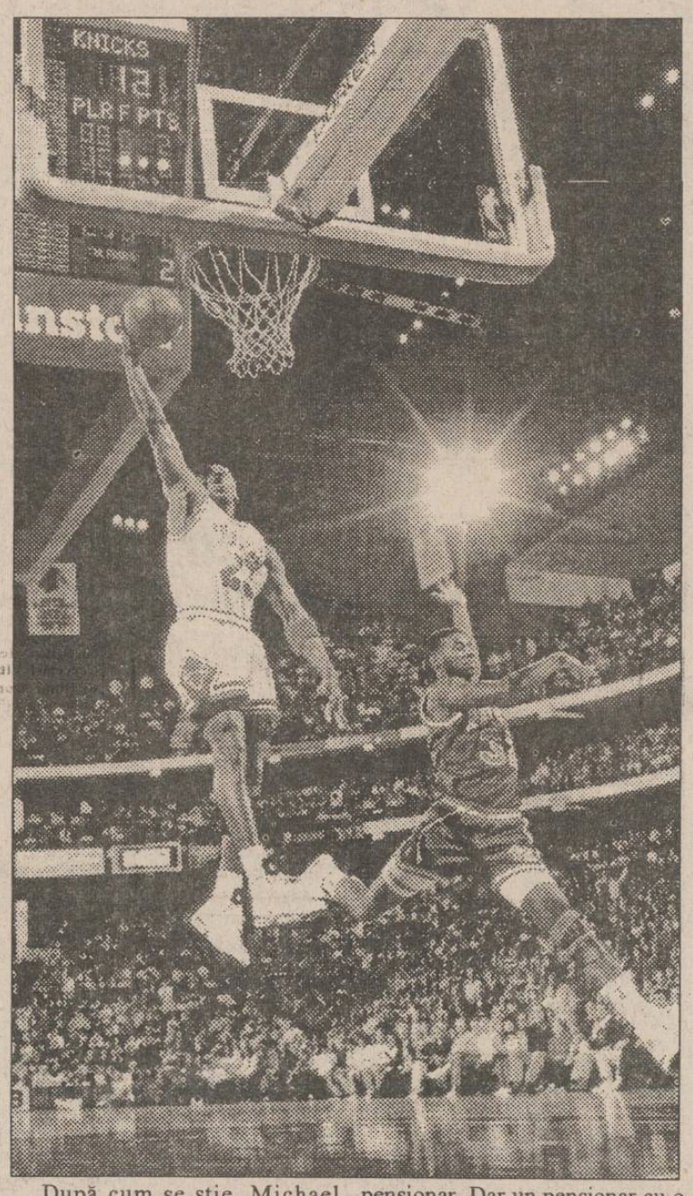

După cum se știe, Michael Jordan a încheiat de un an de zile socotelile cu baschetul profesionist, cel care i-a adus, cu vîrf și îndesat, bani și glorie. Într-un fel, la 30 de ani, a devenit un ... pensionar. Dar un pensionar cu o mie de ocupații pe zi. Revista "L'Equipe Magazine" s-a apucat să le treacă în revistă:

■ Michael a început să joace basse-ball în echipa White Sox din Chicago. Nu de plăcere, ci la modul cel mai serios. Cu antrenamente cotidiene de 3-4 ore.

■ Se joacă din cînd în cînd și cu copii săi. Măcar cît să se vadă că acesta a fost unul dintre motivele serioase pentru care a părăsit arena de baschet.

■ Face față exigențelor pe care i le impune gloria. Adică participă la emisiunile a două mari canale de televiziune, CBS și CNN. Realizează spoturi publicitare pentru asociațiile umanitare și a celor ce luptă împotriva SIDA. Participă la mai toate evenimentele sportive, cum ar fi US Open la golf sau finala Campionatului de fotbal american. În ultimul sondaj de opinii efectuat de CBS, Michael Jordan a ieșit pe locul 1 în topul celor mai populari sportivi din SUA.

■ Joacă și golf. Are și motive întemeiate, se spune, căci el pregătește organizarea unei rețele de centre de inițiere în acest sport: "Michael Jordan Golf Centers". Primul urmează să fie inaugurat în 1995.

■ Trebuie să-și facă timp să treacă pe la Chicago Bulls ca să-și ridice restul onorariului care i se mai cuvine, conform contractului. Adică o sumă în jurul a 15.000.000 dolari!

■ Apare deseori și la restaurantul său din Chicago. Nu atît ca să-i verifice registrele, cît pentru a atrage clientela. Sînt destui cei care doresc să se laude că au avut onoarea să ia masa în apropierea marelui Jordan.

■ Face opere de caritate și vizitează destule locuri unde există oameni cu probleme. A înființat un club pentru adolescenții care, asemenea lui, și-au pierdut tatăl.

■ Cîteodată își mai aduce aminte de marea lui pasiune pentru pariuri. Ultima oară a pierdut într-o singură noapte, la cărți, două mașini nou-nouțe! **(I.C.T.)**

Echipamentul ***VOGATORE MULTIUSO*** permite un număr mare de exerciții care vă ajută la tonifierea corpului și la ameliorarea condiției fizice. Cele patru tipuri de poziționări (orizontal, vertical, orizontal fluture și vertical fluture) asigură un număr mare de mișcări fizice necesar pentru toate grupele musculare.

Acest aparat acționează ușor asupra țesutului muscular, înlăturînd grăsimea și dînd elasticitate și mobilitate articulațiilor.

Odată cu acest echipament vă punem la dispoziție toate instrucțiunile de funcționare, precum și un Catalog cu mișcările pe care le permite ***VOGATORE MULTIUSO***. Catalogul menționează, de asemenea, grupele de mușchi pe care le antrenează fiecare mișcare în parte, ajutîndu-vă să vă alcătuiți exerciții corespunzătoare.

Telefonînd la 117596, veți primi în 24 de ore acasă echipamentul *VOGATORE MULTIUSO*.

Automobilism Formula 1 - antrenamente pentru Marele Premiu al Germaniei

Schumacher în dificultate

Nu numai faptul că Michael Schumacher a obținut, după prima zi de antrenamente oficiale, al treilea timp m-a făcut să intitulez articolul în acest fel. Ci mai ales modul în care acesta s-a chinuit în fața propriilor suporteri pentru a fi cît de cît la înălțime. Viraje în care mașina Benetton a ieșit cu două roți pe bordura de protecție, largi derapări laterale și mai ales faptul că în linia dreaptă Michael nu avea decît 312 km la oră mă îndreptățesc să afirm că echipa Benetton Ford nu va avea un week-end plăcut la Hockenheim, mașina potrivindu-se mai bine unui circuit lent, nu unuia ultrarapid cum este Marele Premiu al Germaniei.

Circuitul de la Hockenheim, situat la aproximativ 90 km sud de Frankfurt, a figurat pentru prima oară în Campionatul Mondial în anul 1970, an în care a înlocuit circuitul de la Nurburgring. Dar după accidentul grav al lui Niki Lauda din 1976, Nurburgring a fost complet abandonat și Marele Premiu al Germaniei s-a mutat definitiv la Hockenheim. Circuitul este format, după cum se poate observa din schița alăturată, din patru lungi linii drepte, fapt ce permite atingerea unor viteze medii impresionante, în jur de 240 km/h (recordul aparține lui Ricardo Patrese, realizat în cursa din 1992: 241,498 km/h). Ieri, cel mai rapid pe liniile drepte a fost Gerhard Berger (Ferrari), care a atins 334 km/h. L-a urmat Damon Hill cu 329 km/h, urmat de ...surpriza Mark Blundell (Tyrell - Yamaha), cu 320 km/h. Bineînțeles că trebuie realizat un compromis între viteza maximă obținută pe liniile drepte și o viteză cît mai mare de ieșire din viraje. După siguranța cu care Damon Hill a obținut cel mai bun timp al zilei, cred că Williams a reușit să facă un compromis ideal (dacă mă pot exprima așa), mașinile Williams fiind pe cît de stabile pe atît de rapide în toate punctele delicate ale traseului.

Echipa Ferrari a aplicat ieri o tactică cel puțin ciudată: Berger și Alesi nu au ieșit pe circuit decît în ultimele 10 minute ale antrenamentelor oficiale și nu au efectuat decît o singură tură în plină forță. Cu toate acestea, ei au obținut al doilea și respectiv al patrulea timp

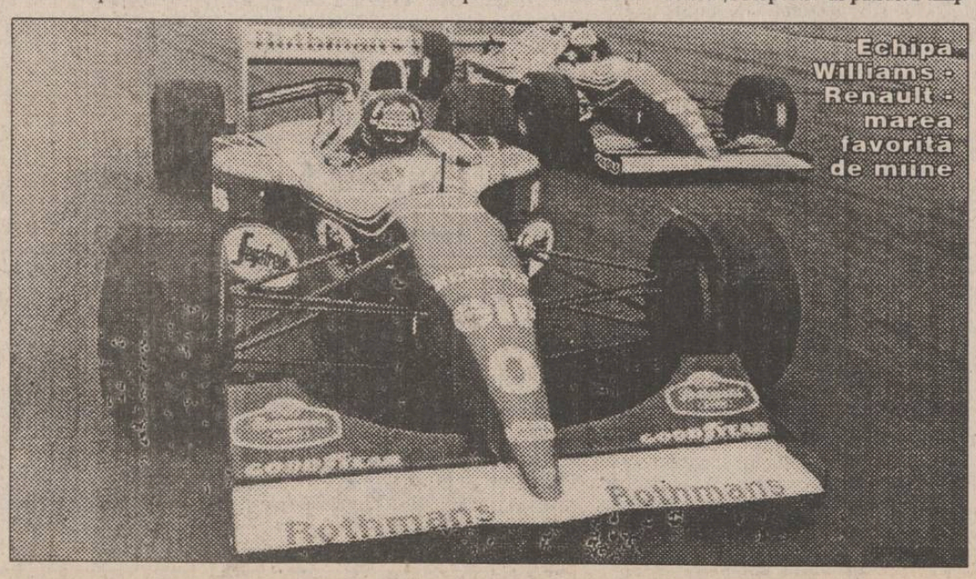

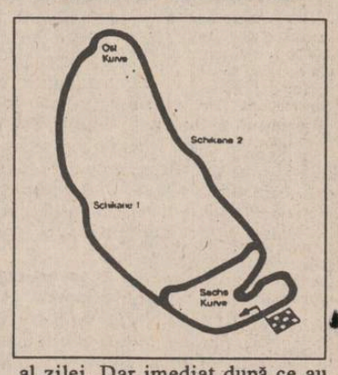

al zilei. Dar imediat după ce au încheiat primul tur cronometrat, amîndoi au abandonat. Se pare că motoarele foarte performante, montate special pentru antrenamente, și-au dat "sufletul" mai repede decît era prevăzut.

Pentru inginerii și mecanicii de la Benetton Ford, noaptea de ieri a fost sigur una albă, în încercarea de a crește performanțele mașinilor. Totuși, ei au motiv de bucurie, deoarece contestația la suspendarea lui Schumacher va fi judecată doar după Marele Premiu al Belgiei (28 august), deci germanul va fi prezent la Hungaroring, un circuit extrem de lent, unde Benetton se simte ca peștele în apă.

Ce va fi mîine, în timpul celor 45 de ture (306 km), cînd mașinile vor fi forțate la maxim pe liniile drepte? Se pare că Damon Hill și Williams Renault au atins nivelul calitativ dorit de "papa" Frank încă de la începutul sezonului. Și astfel Damon este marele favorit al întrecerii de la Hockenheim. **(Victor GRĂDINARIU)**

Programul Televiziunii Române în perioada 1 - 7 august 1994

Luni, 1 august TVR 1 13,00 Interferențe (r) ■ 14,00 Actualități ■ 14,10 TVR Iași. ■ 14,50 TVR Cluj-Napoca. De juventute ■ 15,30 Desene animate. Perrine ■ 16,00 Actualități ■ 16,10 Avanpremieră TV ■ 16,25 Turism și... agroturism. ■ 17,00 Emisiune în limba maghiară. ■ **18,30 Film serial. Salvați de clopoțel (SUA, 1989).** Episodul 103. Redactor Roxana Ene ■ 19,00 De luni pînă luni. ■ 19,30 Desene animate. Candy Candy ■ **20,00 Actualități. ■ 20,45 Teatru liric. Opera "Bădăranii"** de Ermanno Wolf-Ferrari. ■ 23,00 Transfocator. Pustiul verde. Emisiune de Mirela Gruiță ■ 23,30 Actualități ■ 23,55 Cultura în lume. ■ 0,25 Repriza a III-a.

TVR 2 14,00 Actualități ■ 14,10 Politica - între ideal și real. ■ 14,40 Bijuterii muzicale. "Serenada" de P.I. Ceaikovski. ■ 15,10 Video-clipuri ■ 15,30 Atlas (r) ■ 16,30 Desene animate. Candy Candy ■ **16,30 Film serial. Tînăra stăpînă** (Brazilia). ■ 17,00 În direct economia. ■ **17,40 Film serial. Mala mujer.** ■ 18,30 În fața dv. România în "războiul civilizațiilor"? Realizator Vartan Arachelian ■ 20,00 Actualități ■ 20,40 Concert la castel (I). ■ 21,00 TVM. Mesager ■ 21,30 Între da și nu. ■ 22,00 TV5 Europe. Telejurnal în limba franceză ■ **22,30 Film serial. Holocaust** (SUA, 1978). Episodul 4. Redactor Cecilia Sîrbu ■ 23,30 Pămîntul - planeta noastră. Documentar (Worldnet USIA). Redactor Bogdan Stănescu ■ 24,00 Jazz-Club.

Marți, 2 august TVR 1 7,00 TVM. Telematinal ■ 10,00 Actualități ■ 10,05 Calendar ■ 10,20 Desene animate. Perrine ■ 10,50 Film serial. Salvați de clopoțel (r) ■ 11,15 Film serial (r). Holocaust (SUA, 1978) ■ 12,15 Film serial. Mala mujer (r) ■ 13,05 1001 audiții. Integrala capodoperelor (CLXXIV). Realizator Iosif Sava ■ 14,00 Actualități ■ 14,10 TVR Iași. ■ 15,05 TVR Cluj-Napoca ■ 16,00 Actualități ■ 16,10 Fii tu însuți! ■ 17,00 Convietuiri. ■ 18,00 Sfinx. ■ **18,30 Film serial. Salvați de clopoțel (SUA, 1989).** Episodul 104 ■ 19,00 Clio: ■ 19,30 Desene animate. Candy Candy ■ **20,00 Actualități. ■ 20,45 Telecinemateca. "Comedie mută"** (SUA, 1976). ■ 22,20 Reflector. ■ 22,50 Pop-video-clip. ■ 23,20 Actualități ■ 23,45 Gong! ■ 0,15 Meridianele dansului.

TVR 2 7,00 TVR Cluj-Napoca. ■ 8,00 Microrecital Sanda Ladoși. ■ 8,20 Tezaur Folcloric (r) ■ 9,00 Planeta fierbinte. Republica contradicțiilor (CFI). ■ 10,00 Ora de muzică. ■ 11,00 Telejurnal Worldnet ■ 11,30 Video-clipuri ■ 11,45 Teatru liric (r). Opera "Bădăranii" de Ermanno Wolf-Ferrari ■ 14,00 Actualități ■ 14,10 Telefilme documentare. ■ **15,00 Film serial (r). Ashenden (Anglia, 1991).** Episodul 2 ■ 16,00 Desene animate. Candy Candy ■ **16,30 Film serial. Tînăra stăpînă (Brazilia).** Episodul 164 ■ 17,00 23 de milioane. ■ 18,30 Măseaua de minte... ■ **19,10 Film serial. Mala mujer.** Episodul 37 ■ 20,00 Actualități ■ 20,40 Concert la castel (II). ■ 21,00 TVM. Mesager ■ 21,30 Tribuna non-conformiștilor. ■ 22,00 TV5 Europe. Telejurnal în limba franceză ■ 22,30 Credo. ■ 24,00 Muzica e viața mea!

Miercuri, 3 august TVR 1 7,00 TVM. Telematinal ■ 10,00 Actualități ■ 10,05 Calendar ■ 10,20 Desene animate. Perrine ■ 10,45 Videolexicon ■ 11,45 Film serial. Salvați de clopoțel (r) ■ 12,15 Film serial. Mala mujer (r) ■ 13,05 1001 audiții. ■ 14,00 Actualități ■ 14,10 TVR Iași ■ 15,05 TVR Cluj-Napoca. ■ 16,00 Actualități ■ 16,10 Magazin sportiv. ■ 17,00 Microrecital Mihai Constantinescu. ■ 17,15 Alfa și Omega... pentru morala noastră cea de toate zilele. ■ 18,00 De la lume adunate... ■ **18,30 Film serial. Salvați de clopoțel** (SUA, 1989). Episodul 105 ■ 19,00 Timpul Europei. ■ 19,30 Desene animate. Candy Candy ■ **20,00 Actualități. ■ 20,45 Film serial. Dr. Quinn (SUA, 1992).** ■ 21,45 Noi frontiere. ■ 22,25 Reflecții rutiere. ■ 22,45 Interpreți îndrăgiți ai cîntecului popular ■ 23,00 Confluențe. ■ 23,30 Actualități ■ 23,50 Întîlnirea de la miezul nopții. ■ 0,30 Jazz-fan.

TVR 2 7,00 TVR Cluj-Napoca. ■ 8,00 Refrenele amintirilor. ■ 9,00 Worldnet. Istoria lumii afacerilor americane (III). ■ 10,00 Actualități ■ 10,05 Ora de muzică. ■ 11,00 Telejurnal Worldnet ■ 11,30 Desene animate ■ 12,00 Gong! (r) ■ 12,30 Armonii corale. ■ **13,00 Anii "Kalașnikov" (II). Film documentar (CFI).** ■ 14,00 Actualități ■ 14,10 Serialul serialelor. ■ 15,00 Video-clipuri ■ 15,30 Arte vizuale. ■ 16,00 Desene animate. Candy Candy ■ **16,30 Film serial. Tînăra stăpînă** (Brazilia). Episodul 165 ■ 17,00 Zodia Balanței. ■ 17,40 Emisiune în limba maghiară. ■ **19,10 Film serial. Mala mujer.** Episodul 38 ■ 20,00 Actualități ■ 20,40 Concert la castel (III). ■ 21,30 Formula 3. ■ 22,00 TV5 Europe. Telejurnal în limba franceză ■ 22,30 Cafenea literară. ■ 24,00 Întîlnire cu baritonul David Ohanesian.

Joi, 4 august TVR 1 7,00 TVM. Telematinal ■ 10,00 Actualități ■ 10,05 Calendar. Meteo ■ 10,20 Desene animate. Perrine ■ 10,45 Călătorie de neuitat. ■ 11,50 Film serial. Salvați de clopoțel (r) ■ 12,15 Film serial. Mala mujer (r) ■ 13,05 1001 audiții. ■ 14,00 Actualități ■ 14,10 TVR Iași. Est Meridian ■ 15,05 TVR Cluj-Napoca. ■ 16,00 Actualități ■ 16,10 Divertisment internațional. ■ 17,00 Sub semnul întrebării. ■ 18,00 Cronografii. ■ **18,25 Film serial. Salvați de clopoțel** (SUA, 1989). Episodul 106 ■ 18,50 Tragerea Expres și Multiplă Loto ■ 19,00 Medicina pentru toți. ■ 19,30 Desene animate. Candy Candy ■ **20,00 Actualități. ■ 20,45 Film serial. Carol cel Mare** (coproducție Franța-Italia, 1992). Episodul 2 ■ 21,45 Studioul economic. ■ 22,25 Enigma. ■ 22,55 Simpozion. ■ 23,40 Actualități ■ **0,05 Film serial. Forsyte Saga** (Anglia). Episodul 4

TVR 2 7,00 TVR Cluj-Napoca. ■ 8,00 Din cele mai frumoase melodii populare. ■ 9,00 Caleidoscop CFI. ■ 10,00 Ora de muzică. ■ 11,00 Telejurnal Worldnet ■ 11,30 Desene animate ■ 12,00 Noi frontiere (r) ■ 12,40 Științele exacte și crimele "perfecte". Documentar ("La Sept"). ■ 13,30 Confluențe (r) ■ 14,00 Actualități ■ 14,10 Magazin social. ■ **15,00 Film serial. Ashenden (Anglia, 1991).** Episodul 3 (r) ■ 16,00 Desene animate. Candy Candy ■ **16,30 Film serial. Tînăra stăpînă (Brazilia).** Episodul 166 ■ 17,00 Ceaiul de la ora 5. ■ 19,00 Emisiune în limba germană; Știri; Activitate diaconică la Sibiu; Germania în imagini: Dresda (II) ■ **20,00 Actualități** ■ 20,40 Concert la castel (IV). ■ 21,00 TVM. Mesager ■ 21,30 Pro memoria. ■ 22,00 TV5 Europe. Telejurnal în limba franceză ■ **22,30 Film artistic. "Operațiunea Monstrul"** (România, 1976).

Vineri, 5 august TVR 1 7,00 TVM. Telematinal ■ 10,00 Actualități ■ 10,05 Calendar. ■ 10,20 Curcubeu. ■ 11,20 Film serial. Salvați de clopoțel. (r) ■ 11,45 MTV. Greatest Hits ■ 12,15 Film serial. Mala mujer (r) ■ 13,05 1001 Audiții. ■ 14,00 Actualități ■ 14,10 TVR Iași. Est Meridian ■ 14,55 TVR Cluj-Napoca. ■ 15,45 Tradiții. ■ 16,15 Actualități ■ 16,25 Din lumea afacerilor. ■ 16,45 Pompierii vă informează! ■ 17,00 Emisiune în limba germană. ■ 18,00 Pro patria.■ **19,00 Film serial. Întoarcerea la Eden** (SUA, 1983). ■ **20,00 Actualități.** ■ 20,45 Tezaur focloric. ■ 21,25 Publicitate ■ **21,30 Film artistic. Hotel "Trade Winds"** (SUA). ■ 23,10 Publicitate ■ 23,15 Sensul schimbării. Documentar ■ 23,45 Actualități ■ 24,00 Să-mi cînți un cîntec de iubire. ■ 0,30 MTV. Euro Top 20 ■ **1,00 Cinematograful de noapte. Emmanuelle (V)** (Franța). Film nerecomandat minorilor

TVR 2 7,00 TVR Cluj-Napoca. ■ 8,00 Matinal Jazz. ■ 9,00 Magazin Worldnet ■ 10,00 Actualități ■ 10,05 Ora de muzică. Quo vadis musica? ■ 11,30 Desene animate ■ 12,00 Simpozion (r) ■ 12,45 Video-clipuri ■ 13,00 Vîrstele peliculei (r) ■ Actualități ■ 14,10 Varietăți internaționale. ■ 16,00 Desene animate. Candy Candy ■ **16,30 Film serial. Tînăra stăpînă** (Brazilia). Episodul 167 ■ 17,00 Arena. ■ **18,10 Film serial. Mala mujer.** Episodul 39 ■ 19,00 Pagini preclasice ■ 21,00 TVM. Mesager ■ 21,30 Oameni care au fost ■ 22,00 RV5 Europe. Telejurnal în limba franceză ■ 22,30 **Teatru TV. Troinele** de Euripide-Sartre. ■ 0,15 Show muzical Virgil Popescu.

Sîmbătă, 6 august TVR 1 8,00 Bună dimineața... de la Iași! ■ 9,00 Calendar■ 9,10 Ba Da! Ba Nu! ■ **10,00 Film serial pentru copii: Lassie** (SUA, 1989), ep. 18 ■ 10,30 Pas cu pas. ■ 11,30 Ecranul. ■ 12,30 Povestea vorbei. ■ 13,00 1001 Audiții. ■ 14,00 Actualități ■ **14,10 Turnul Babel. Desene animate: Aventuri în epoca de piatră;** Un zîmbet pentru vîrsta a treia; Personalități și pasiuni; Cupa Mondială la călărie - sărituri peste obstacole (selecțiuni înregistrate de la Haga); Avancronica la Campionatele Europene de atletism de la Helsinki; Telegreșeli; **Film serial: Beverly Hills, 90210** (ora 18,00). ■ 18,45 Mapamond. Realizator Victor Ionescu ■ 19,15 Teleenciclopedia ■ **20,00 Actualități. ■ 20,45 Film serial: Mancuso de la F.B.I.** (SUA), ep. 3 ■ 21,45 Săptămîna sportivă ■ 22,15 Grupul "Vouă" Redivivus! ■ 23,00 Actualități ■ **23,20 Film serial: Hunter** (SUA, 1984), ■ 0,15 MTV. Euro-Top 20 ■ 0,45 Skip Rock '94.

TVR 2 8,00 Întîlnirea de sîmbătă. ■ 13,00 Est Meridian ■ 16,00 Desene animate: Candy, Candy ■ **16,30 Film serial: Tînăra stăpînă (Brazilia), ep. 168** ■ 17,00 Studioul de literatură. ■ 18,00 Tradiții. ■ 18,30 Convietuiri. ■ 19,30 Pariați pe campion! ■ 20,00 Actualități ■ 20,30 Memento cultural. ■ 21,30 Tele-show ■ 22,15 Interferențe. Schimbarea la față. ■ 23,15 Sport Studio. Emisiune de Florin D. Mitu și Radu Naum ■ 24,00 Jazz-magazin.

Duminică, 7 august TVR 1 8,00 Bună dimineața! ■ 9,00 Calendar: Memento; Invitație de duminică ■ 9,40 Abracadabra! ■ **10,00 Film serial pentru copii: O lume dispărută** (SUA, 1991), ep. 21 ■ 10,30 Lumină din lumină. ■ 11,30 Viața satului. ■ 13,00 Din albumul celor mai frumoase melodii populare. ■ 13,30 Atlas. Realizator Victor Ionescu ■ 14,00 Actualități ■ 14,10 Poșta TV ■ **14,20 Video-magazin.** De la egal la egal amical cu Francisc Vaștag și invitații săi; Desene animate: Tazmania; O fată... frumoasă: Bianca Brad; Top muzical românesc și internațional; Umor britanic; Film serial: Casa plină; Moment folcloric; Dedicații muzicale; Filmoteca monștrilor sacri: Kim Basinger. Rubrică de Viorica Bucur și Cristina Corciovescu; Avanpremieră la "Cerbul de Aur", 1994. Microrecital Boy George. Rubrică de Dora Zorcă; Studenți la A.T.F. în studioul "Video-magazinului". Realizatori: Eugen Dumitru și Ana Potra ■ 18,00 Serial S.F.: Star Trek - Generația următoare. Ep. 36. Producție SUA ■ 18,55 Campionatele Europene de atletism. Transmisiune directă de la Helsinki ■ 19,30 Robingo. ■ 20,10 Publicitate ■ **20,15 Actualități.** ■ 20,55 Tragerea Loto Special 6/49 și Noroc ■ **21,05 Film artistic: Hotel "Trade Winds" (SUA).** ■ 22,45 Arhitectură și geografie sacră. ■ 23,45 Actualități ■ 24,00 Maeștrii scenei românești. ■ 1,00 Pe ultima sută de metri.

TVR 2 8,00 Est Meridian - Magazin Duminical. ■ 13,00 Film serial (r): Dr. Quinn (SUA, 1992) ■ 14,00 Actualități ■ 14,10 Film artistic: Zestrea Domniței Ralu ■ 15,45 Video-clipuri ■ 16,00 Desene animate: Candy Candy ■ **16,30 Film serial: Tînăra stăpînă (Brazilia),** ep.-169 ■ 17,00 Serata TV. Realizator Iosif Sava ■ 19,45 Descoperirea Planetei. Japonia - continuitate în timp (I). Redactor Elena Spanily ■ 20,15 Actualități ■ 20,50 Video-clipuri ■ 21,00 TVM. Mesager ■ 21,30 Campionatele Europene de atletism de la Helsinki ■ 22,00 Poesis. Ion Pop. Redactor Dana Opriță ■ 22,15 La puterea a doua. Realizator Gabriel Giurgiu ■ 23,00 **Film artistic: Dulce - amar** (Franța, 1987). Înregistrare CFI. Cu: Veronique Jannot, François Duval, Niels Arestrup. Regia Franck Apprederis. Redactor Dan Mircea Duță ■ 0,35 Trei din zece pentru un show

S.C. **VISOFY** S.R.L.
Str. Rampei 18/20
(vis-à-vis de piața Dacia)
Comercializează en-gros:
■ băuturi alcoolice și răcoritoare ■
■ dulciuri, țigări, cafea ■
Program: luni-vineri 8,00-18,00
sîmbătă 8,00-14,00.

UN NOU MAGAZIN
DECORA
specializat în
podoabe pentru mirese
(coroniță, voaluri, buchete de mireasă,
flori pentru companioni,
podoabe pentru lumînări)
și **pentru orice ocazii festive**
vă așteaptă în
bd.Ștefan cel Mare și Sfînt,
bl. B2, parter
(între B.R.C.E. și blocul U.J.C.M.).
Florile Decora
vă pot ajuta să fiți cea mai frumoasă mireasă.

S.C. A&D NERIO S.R.L.
Telefon 147165.
Program 10-20 zilnic, inclusiv sîmbătă.

FIMEX
O ALEGERE INSPIRATĂ
Distribuitor autorizat
LASER
● *calculatoare LASER* ●
● *imprimante STAR* ●
● *consumabile* ●
Str. Cuza Vodă nr. 10. Telefon/fax 117307.

ȘOFERI!
Cel mai ieftin ulei american original se află acum în Iași!
MEGA OIL
Este recomandat a fi folosit pentru toate tipurile de motoare (benzină, motorină). 20W40; 15W40; SAE40
La prețul de numai 4750 lei/litru veți găsi aceste tipuri de ulei la următoarele magazine și stații service:
■ **AUTO MOTO VELO** Păcurari ■
■ **SILVANA** - Piața Păcurari ■
■ **AUTOSERVICE** Păcurari ■
■ **MONTEGO** - Păcurari ■
■ **DACIA** - B-dul Independenței ■
■ **IGMA** - lîngă Mănăstirea Golia ■
■ **IMPEX CLEDOR** - str. Armeană ■
■ **FIX** (Reprezentanța PREMS) - lîngă Patinoar ■
■ **INTERAUTO** - Oancea ■
și la stația de benzină **MACEDONIA.**
Garantat 10.000 km

AUTO-MOTO

■ Vînd tractor U650 și remorcă auto. Tel. 035/322719, Vaslui. (3630)

VÎNZĂRI

Vînd huse auto - preț negociabil și fier de călcat ZASS, nou.
Telefon 164248, după ora 17,00.

■ Vînd var - non stop. Șos. Bucium, Tomești, lîngă Serele Vlădiceni. (3361)

■ Vînd strung SPR 280 (Mignon 280), nou. Tel. 133283, după ora 17,00.

■ Vînd congelator. Tel. 174424, zilnic. (3633)

ÎNCHIRIERI

■ Tineri căsătoriți căutăm garsonieră (ne)mobilată într-una din zonele: Podu Roș, Autogară, Centru, Copou, Tătărași. Putem oferi, în schimb, meditații la română, franceză, matematică (eventual plus diferență). Tel. 143605.

SCHIMBURI

■ Schimb apartament 2 camere cu locuință București. Tel. 172557.

■ Schimb casă cu teren (vad comercial excepțional) contra două apartamente cu 2 camere, zonă centrală. Tel. 110527.

PIERDERI

■ Pierdut certificat de depozit pe numele Antonesei Costică, emis de Banca Națională. Îl declar nul. (3417)

FELICITĂRI

■ Sincere felicitări și urări de bine la cei 63 de ani sînt doar pentru tine, Gică Tescu, din partea soției - Maricica, a fiicei - Cristina și a celor dragi. (3520)

LOCURI DE MUNCĂ

■ S.C. AGROMIXT S.A. Iași, cu sediul vis-à-vis de ANTIBIOTICE, angajează urgent doi economiști cu studii superioare. Relații la telefon 162479, 147144, Serv. Personal sau la sediul unității. (3403)

NORD-EST S.R.L.
caută traducător de limba germană
Relații la secretariatul cotidianului MONITORUL, str. Smîrdan nr.5

Teatrul Național
"Vasile Alecsandri" Iași
în conformitate cu H.G. nr. 281/1993, privind angajarea personalului din instituțiile de cultură, Teatrul Național "Vasile Alecsandri" Iași anunță
CONCURS
în ziua de 13 august 1994, ora 10, pentru ocuparea a
OPT POSTURI DE ACTORI
cu studii superioare (artă dramatică).
Posturile sînt la gradul debutant.
Cererea însoțită de actele de studii în copie, împreună cu curriculum vitae se vor depune pînă la data de 10.08.1994 la compartimentul Personal.
Relații suplimentare la tel. 11.67.78.

PRINT COLOR SRL
Societate Mixtă Româno-Italiană
Str. Săvescu nr. 3, tel. 114718, fax 117631
produce pentru dvs.
material publicitar:
- autocolante din PVC și hîrtie
- termocolante
- foi cu antet
- cărți de vizită
- legitimații plastifiate
- sigle
- etichete
- prospecte
- coperți
- calendare
- imprimări: pixuri, brichete
- firme luminoase

The Times of Romania
Cea mai citită publicație în limba engleză tipărită în România publică anunțurile dumneavoastră pentru cititorii din străinătate și pentru turiștii străini din țară.
Puteți publica în **The Times of Romania** *anunțuri matrimoniale, cereri și oferte de asociere, oferte și cereri de mînă de lucru, oferte turistice, alte anunțuri.*
The Times of Romania *se distribuie săptămînal în marile hoteluri din țară, în ambasade, în consulate, tuturor companiilor mixte din România și în 18 țări din Europa de Vest și din S.U.A., pe bază de abonament.*
Anunțurile dumneavoastră se primesc zilnic, la sediul cotidianului **MONITORUL.** *Traducerea anunțurilor în limba engleză este asigurată de serviciul de specialitate al săptămînalului* **The Times of Romania.**

DIVERSE

■ Firmă particulară, importatori direcți, oferim și instalăm alarme auto cu telecomandă, radio și închidere centralizată. Prețuri competitive. Căutăm distribuitori în țară. Tel. 01/6311594, 01/3112253.

■ Tineri fără cunoștințe, căutăm nași pentru căsătorie. Nu dorim obligații. Tel. 130137, între 14,00-18,00. (3515)

DECESE

■ IPROCHIM Iași anunță cu adîncă durere dispariția distinsului coleg, om de rară noblețe sufletească, arhitect ADRIAN DOLINESCU. Corpul neînsuflețit se află depus la Biserica Galata. Înmormîntarea va avea loc sîmbătă, 30 iulie, ora 13,00, la Cimitirul "Sf. Vasile". (3522)

■ Copiii și nepoții anunță cu adîncă durere stingerea fulgerătoare din viață a celui care a fost CULEAȘCĂ NECULAI, în vîrstă de 68 de ani. Înmormîntarea va avea loc astăzi, 30 iulie, orele 10,00, în satul Valea Lungă, com. Holboca. Regrete eterne. (3523)

CONDOLEANȚE

■ Familiile Sîrbu și Gontineac sînt alături de familia prietenului lor, prof. Dan Borș, la marea durere, și transmit sincere condoleanțe întregii familii îndoliate. (3524)

■ Colectivul de cadre didactice, personalul TESA și de îngrijire de la Liceul Teoretic "Ștefan cel Mare" din Hîrlău sînt alături de dl. prof. Palade Ioan, la greaua pierdere suferită prin decesul tatălui. Sincere condoleanțe. (3521)

■ Întreg personalul Clinicii III Pediatrie transmite sincere condoleanțe colegului dr. Marin Burlea pentru pierderea tatălui. (3631)

■ Dr. Ali Ramadan transmite sincere condoleanțe d-lui dr. Marin Burlea pentru pierderea tatălui. (3631)

■ Familia Cristian este alături de Valerica și Ana la pierderea prea timpurie a deosebitului soț și tată, VALERIU IRICIUC. Dumnezeu să-l odihnească!

■ Locatarii bl. C3, str. Uranus nr. 50, depling moartea fulgerătoare a vecinului OLARU VALERICĂ și sînt alături de familia îndoliată. Regrete eterne. (3632)

■ Colectivul Sectorului Danturare-mașini grele din S.M.2 a TEROM S.A. regretă dispariția prematură a bunului lor coleg IRICIUC VALERIU și transmite condoleanțe familiei îndoliate. (3629)

MULȚUMIRI

■ Vezeteu Nicoleta mulțumește conducerii și colegilor de la Stațiunea de Cercetări Viticole - Iași pentru sprijinul acordat în momentele grele prin care a trecut. (3525)

■ Vezeteu Mihai mulțumește conducerii și colegilor de la S.C. ADIMET S.A. Iași pentru sprijinul acordat în momentele grele prin care a trecut. (3526)

RADIO NORD-EST
RADIO NORD-EST IAȘI
72,44 FM - STEREO

SÎMBĂTĂ, ora 10.00
Top News!
... vă va pune în legătură directă cu cele mai fierbinți surse de enervare a populației.
SECȚIUNI: muzică românească, muzică străină, personalități, dezastre
RELUARE: DUMINICA ORA 22.00
Realizator: FLORIN CONSTANTIN

sîmbătă, ora 15.00

TOP 10 clasic în emisiunea SCURTĂ ISTORIE
realizator: Sandi Leonties

FAMILIE DE DUMINICĂ
DUMINICĂ, ora 11,30,
Invitați surpriză și divertisment
Realizator: Florin CONSTANTIN
Tel. 032/142446, 146363;
pentru corespondență: O.P. nr.7, C.P. 1618

La porțile Orientului, un ziar în stil occidental

COTIDIANUL
Poziția 1003 în catalogul presei
Abonamentele se pot contracta la orice oficiu poștal din țară

Societățile cu capital privat, persoanele juridice sau fizice interesate să devină membri ai CNIPMMR pot obține relații suplimentare la sediul filialei Iași, aflat în incinta S.C. COMAT S.A.; persoana de contact: ec. Silvia Spanache, tel. 032/156300, int. 16

SERVICII

Denumirea serviciului	Observații	Telefon adresă
Reparații		
Reparații	frigidere și instalații frig la domiciliu. S.C. 6M	161331
Reparații	mașini cusut și de scris la domiciliu	124693
Reparații	TV color și AN, tragere în bandă. Sonor E. Nova	128356
Reparații	TV alb-negru și color la domiciliu	126927
Reparații	frigidere, instalații frig și bobinaj	122836
Diverse		
Meditez	matematică pt. admitere la facultate, 2000 lei/h.	128563
Meditez	matematică clasele V-VIII, 1500 lei/h	152141
Traduceri	impecabile în toate limbile de circulație	118191
Execut	tuns cîini rasele Caniche, Terrier, Schnautzer	115827
Execut	lucrări dactilografie	129204
Servicii medicale		
OPTICA 34	consultații oftalmologice cu medic . Montăm orice fel de ochelari (găsiți lentile sferice, cilindrice și pt. cataractă).	164062
PROFAMILIA	orice analiză de laborator	117008
Servicii video-foto		
INTER-MARKET SRL Magazinul KODAK	Filmări video și orice servicii foto.	114210
Pompe funebre		
SINDA UNIVERSAL	Servicii înmormîntare, îmbălsămare, sicrie, pomeni, coroane etc.	171233

Toate societățile comerciale (inclusiv persoanele fizice) care doresc să apară în această rubrică sînt așteptate la departamentul de mică publicitate al ziarului.

Direcția de Telecomunicații Iași
informează solicitanții de posturi telefonice din centrala ALCATEL că pot beneficia la cerere de cinci servicii suplimentare
În acest sens, doritorii pot depune cereri scrise la Ghișeul de relații cu publicul din cadrul Oficiului TT Lăpușneanu, în zilele lucrătoare, între orele 7,30 - 20,00. Cererile vor fi onorate în ordinea depunerii lor și a disponibilității echipamentului, iar executarea lucrărilor se va realiza în 10 zile de la depunerea cererii.

Servicii suplimentare:

I REDIRIJAREA IMEDIATĂ A APELURILOR

Prin acest serviciu se pot redirija apelurile destinate propriului număr de apel către alt număr ales de abonat.
Serviciul se taxează cu abonament lunar de 2620 lei și 10 impulsuri pe fiecare activare a serviciului.
Activarea, verificarea și dezactivarea serviciului se fac de către abonat, de la aparatul său.

II RESTRICȚIONAREA CU PAROLĂ A APELURILOR DE PLECARE

Serviciul permite abonatului, la cerere, să utilizeze linia telefonică în regim de accesare limitată fie la internațional, fie la național și internațional, într-o perioadă de timp limitată.
În cerere, abonatul va înscrie parola formată din patru cifre și tipul restricției, care poate fi:
1. la ieșire spre automatul internațional;
2. la ieșire spre automat și manual internațional;
3. la ieșire spre automat și manual internațional și automat interurban;
4. la ieșire spre automat și manual la internațional și automat și manual interurban.
Serviciul se taxează cu 2620 lei și 10 impulsuri la activarea serviciului.
Activarea, verificarea și dezactivarea serviciului se fac de către abonat, de la aparatul său.

III APEL DE AȘTEPTARE (apel nou pe comunicația în curs)

Serviciul asigură primirea în timpul unei comunicații a unui semnal audio, indicînd sosirea unui apel și prelucrarea acestuia (se poate face și trecerea în așteptare a comunicațiilor inițiale și reluarea ei, sau trecerea alternativă de la o convorbire la alta).
Serviciul se taxează cu 2620 lei abonament lunar.
Activarea se face direct din echipament, dezactivarea și reactivarea de către abonat, de la aparatul său.

IV REPETAREA ULTIMULUI NUMĂR FORMAT (numerotarea automată)

Acest serviciu asigură repetarea automată a ultimului număr format, dacă apelul a eșuat (ton de ocupat sau fără răspuns).
Serviciul se taxează cu 1310 lei lunar.
Activarea și dezactivarea se fac de către abonat, de la aparatul său.

V APEL PROGRAMAT (atenționare la o oră fixată de abonat)

Serviciul oferă posibilitatea de a programa un apel de atenționare pentru intervalul de timp cuprins între 15 minute și 24 ore de la ora la care se face programarea.
De acest serviciu beneficiază toți abonații instalați în centrala ALCATEL, fără a-l solicita (însă echipamentul limitează numărul lor la 400 într-un interval de 24 ore).
Activarea, dezactivarea și verificarea se fac de către abonat, de la aparatul său.

TELEFOANE UTILE

☎ SALVARE: 961
☎ POMPIERI: 981
☎ POLIȚIE: Inspectoratul Județean 146666, 140720, 146840; Municipiu - 146850; Serviciul Circulație - 140070.
☎ SERVICIUL ROMÂN DE INFORMAȚII - 145093, 146015
☎ A.C.R.: 112345; Service Bucium - 130177
☎ AGENȚIA C.F.R.: 147673
☎ INFORMAȚII GARĂ: 146333
☎ AUTOGARĂ: 146587
☎ TAXICOM: 953, 146593
☎ AGENȚIA TAROM: 115239
☎ INFORMAȚII AEROPORT: 178126
☎ STAȚII PECO: Baș Ceauș - 176865; Aurel Vlaicu - 175812; Bucium - 132891; Crișan - 112182; Păcurari - 164142; Sărărie - 147480
☎ DISPECERATE: R.A. Gaz-Metan - 141737; R.A. Apă-Canal - 142451; Renel - deranjamente - 147070; Termoficare - 141956; R.A. Locuința - 112434; Telefoane - deranjamente - 921; Protecția mediului - 147010.
☎ GARDA FINANCIARĂ: 114065, 112427.
☎ ADMINISTRAȚIA FINANCIARĂ: 143030
☎ CAMERA DE COMEȚ ROMÂNIA - MOLDOVA113120, 112686
☎ NOTARIAT: 147574
☎ TRIBUNAL: 146300
☎ PROCURATURĂ: 146630
☎ CAMERA DE COMERȚ: 117757
☎ CENTRUL MILITAR JUDEȚEAN: 146370
☎ HOTELURI: Moldova - 142225; Traian - 143330; Unirea - 142110; Sport - 137817
☎ POLICLINICA CU PLATĂ: triaj informații - 117244
☎ OFICIUL JUDEȚEAN PENTRU PROTECȚIA CONSUMATORILOR: 145392.

CURSUL VALUTAR valabil pentru ziua de 1.08.1994
Cursul de referință stabilit pentru principalele valute în urma licitației de la BNR, valabil pentru astăzi este de:

1690,00 lei/USD
2580,04 lei/GBP
310,58 lei/FRF
1030,39 lei/DEM
Volumul tranzacțiilor încheiate:
6.749.237,33 USD

CURSUL DE SCHIMB AL PRINCIPALELOR VALUTE
VALABIL PENTRU DATA DE 29- 07 - 1994

Casele de schimb valutar	DOLAR C	DOLAR V	DOLAR CS	MARCA C	MARCA V	MARCA CS
BANCA AGRICOLĂ - Tel. 113133	1675	1692	3%	1000	1010	3%
BRCE - Tel. 145555	1635	1716,75	1%	1039,75	1091,73	1%
BRD - Tel. 142037	1610	1674	1%	1026	1067	1%
BANKCOOP - Tel. 112566	1660	1743	0%	1000	1050	0%
BANCA DACIA FELIX - Tel. 142526	1650	1685	3%	970	1000	5%
CREDIT BANK - Tel. 117591	1690	1741	6%	1050	1081	6%
Casa de schimb "EDMOND" tel. 115309	1635	1716	0%	1040	1092	0%
Casa de schimb "HIGECO" tel. 112035	1660	1692	3%	1050	1067	3%

c - cumpărare v - vînzare cs - comision

Monitorul cotidian de informații
monitorul expres
Str. Smîrdan nr. 5 ■ Tel. 17.25.57 (centrala) ■ Fax 14.45.77

■ **REDACTOR SEF** - Dan Radu
■ **REDACTOR SEF ADJUNCT** - Ovidiu Șimonca
■ **SECRETAR GENERAL DE REDACȚIE** - Eugen Leonte
ȘEFI DEPARTAMENTE:
■ **Eveniment local:** Toni Hrițac (int. 14)
■ **Eveniment național și internațional:** Cristian Racu (int. 19)
■ **Economic:** Costel Stroescu (int. 24)
■ **Cultură:** Dorin Popa (int. 19)
■ **Sport:** Eugen Florescu (int. 17)
■ **Redactor de serviciu:** Ion N. Oprea (int. 20)
■ **Fotoreporter:** Constantin Plop
■ **Grafică:** Lucian Amarii, Daniel Melinte.
■ **Publicitate:** Cristina Lozneanu (int. 18)
■ **Difuzare:** Mihai Tudose (int. 15)
■ **Contabilitate:** Antoneta Filip (int. 13)

NORD-EST PRESS
- agenție de presă -
Str. Smîrdan nr. 5 ■ Tel. 17.25.57 (centrala) ■ Tel/Fax 14.47.76
■ **EDITOR:** Mona Dîrțu ■ **Redactor:** Dana Scripcă ■

EDITOR
NORD - EST s.r.l
Str. Smîrdan nr. 5 ■ Tel. 17.25.57 ■ Fax 14.45.77
Director general: ALEXANDRU LĂZESCU
Director editor: FLORIN ZAMFIRESCU
Director de marketing: CEZAR CALUSCHI
Director executiv: GABRIEL RUSU

ABONAMENTELE se pot face la orice Oficiu Poștal din țară. MONITORUL figurează în catalogul Presei interne la poziția 838.
TIPAR OFFSET: MULTIPRINT, Iași str. Sf. Lazăr nr. 49

UNGHIUL DE TRAGERE

Egalitatea în bunkăre

Val CONDURACHE

Funeraliile lui Kim Ir-sen au tulburat întreaga lume civilizată. Pe lîngă catafalcul Marelui Conducător s-au perindat milioane de oameni, iar în piața în care i se ridicase, încă din timpul vieții, statuie, alte sute de mii îngenunchiaseră cutremurați de hohote de plîns. Se repeta istoria "tătucului Stalin", părinte al patriei, căruia îi putea cere justiție cel din urmă mujic. Tragedia coreenilor la moartea Marelui Conducător nu poate fi întrecută decît de tragedia acelorași coreeni, priviți din afară. Contemporani cu un zeu de mucava, ridicat din tenebrele totalitare ca un duh al răului, coreenii mi-au adus aminte de groaza pe care începusem să o trăiesc în ultimii ani ai dictaturii noastre, cînd tunelul începuse să mi se pară fără sfîrșit și cînd singura lumină care se oferea mulțimilor scufundate în beznă era statuia în viață a Marelui Cîrmaci. De cîte ori am vrea să retrăim coșmarul totalitar ar trebui să proiectăm funeraliile lui Kim Ir-sen într-o Românie a anului 2000, în care, prin absurd, nu ar fi existat 22 decembrie 1989. Dacă am fi ajuns la izolarea Coreei de Nord (și nu mai era mult pînă acolo), dacă programele militare ale dictatorului nu ar fi fost oprite de istorie, am fi trăit pe viu, cu ochii noștri, pe pielea noastră, tragedia Coreei. La moartea lui Ceaușescu, în fața Casei Poporului s-ar fi adunat cîteva sute de mii de oameni înlăcrimați. Am fost atît de aproape de Coreea încît mă trec și acum fiori de groază.

Subiectul tabletei de astăzi este, însă, altul. 45 de ani populația noastră a fost învățată la școala lui Lenin. Cîteva generații au trăit cu convingerea că NATO e un pact agresiv și că alianțele militare ale comuniștilor sînt menite să apere "cuceririle revoluționare" ale celor mulți. Cu doi sau trei ani în urmă s-au dat publicității planurile U.R.S.S. de ocupare a Balcanilor și-a Turciei, prin mijlocirea Tratatului de la Varșovia. După unificarea Germaniei, în arhivele STASI de la Strasberg, au fost descoperite planurile Tratatului de la Varșovia, de ocupare a Europei, pînă la Atlantic, în numai trei zile. Războiul-fulger nu excludea folosirea armei nucleare, cu toate că U.R.S.S. se angajase, prin tratate internaționale, să nu recurgă la "prima lovitură". În sfîrșit, din documentele K.G.B. pe care Boris Elțîn le-a înmînat Coreei de Sud reiese clar că războiul din anii '50 din Peninsula Coreea nu a fost declanșat de "imperialismul american", ci de Marele Conducător Kim Ir-sen, un campion al păcii eterne; toate documentele acestea apar în ziare de mare tiraj, dar cititorul de ziare din România face parte dintr-o minoritate "înstărită". Televiziunea a rămas mută la documente cutremurătoare care ar fi incriminat comunismul mai mult decît toate Gulag-urile la un loc. Cea mai umană societate din lume era gata oricînd să distrugă umanitatea, din orgoliul nebun al Marilor Conducători. Imaginați-vă egalitatea pe o planetă pustie, pe care apar, ca niște umbre ale infernului, ieșiți din bunkăre, conducătorii lumii comuniste. ■

BOMBA DE CAUCIUC

S-au întîmplat multe evenimente în ultima vreme care ne duc, automat, la ideea că Puterea se pregătește cu sîrg pentru declanșarea alegerilor anticipate. Comentatorii apreciază că, la viitorul tur de scrutin, partidul de guvernămînt intenționează să se prezinte doar pentru a cîștiga detașat alegerile, pentru a nu mai fi nevoit să se alieze cu diferite partide extremiste, conduse de lideri alintați, care vin uneori cu pretenții exagerate, de a-și pune oamenii în structurile administrației centrale și locale, sau care fluieră în bisericuța puterii și-i derenjază de la liturghia corupției și a șmecherismului politic (cum s-a întîmplat cu partidul lui Victoraș Surdu, al cărui gest i-a obligat pe mulți directori de IAS-uri, salariați de la direcțiile agricole județene, vicepreședinți de consilii județene să-și precizeze la iuțeală opțiunea politică și să se înscrie, cu viteza luminii, în PDSR, altfel se prăbușeau din foncții mai dihai decît MIG-urile noastre pe tăpșanele patriei).

Deja se poate afirma că domnii din partidul de guvernămînt și-au încheiat campania de acaparare a tuturor instituțiilor statului, rămînînd, deocamdată, numai presa în afara controlului lor explicit, presa fiind folosită, probabil, ca monedă de schimb în fața Occidentului, care nu poate comenta în nici un fel că la noi nu ar fi libertate de expresie, că ziarele nu relatează despre cazuri de corupție, despre realitatea obiectivă din țară. Mai mult decît atît, din surse guvernamentale sigure, dar misterioase, bomba de cauciuc este în măsură să prezinte, prima din Europa, zvonul potrivit căruia viitoare se va emite o Ordonanță a Guvernului prin care se va stabili cota TVA pentru hîrtia de ziar și tipărituri de 3%, ceea ce va permite editorilor de ziare să recupereze o diferență de 15% din valoarea TVA (de 18%) plătită pentru hîrtia de ziar, fapt care va reduce cheltuielile de editare a publicațiile, oferind șanse de supraviețuire publicațiilor din România, aflate în prezent într-o situație dramatică. Nu ne hazardăm să afirmăm, de aici, de pe păturicea din Dumbrava Minunată de Mihai Sadoveanu, că ar fi vorba de un cadou al Puterii oferit editorilor de presă, pentru a nu mai fi așa de crispați cînd publică articole și comentarii referitoare la viața politică. Sigur este că TVA de 3% pentru tipărituri, hotărîtă în aceste momente, de viață politică tensionată, arată că Puterea este preocupată de modul în care presa va relata aspectele din campania electorală, că nu va da cu toporul, ci va prezenta ambele tabere folosind aceeași paletă de culori. Adică, Puterea ar vrea să sugereze că poate fi de treabă și să lase ziarele să supraviețuiască, să le ofere anumite facilități (care în Occident sînt firești și nu sînt percepute ca un dar al regimului), dacă Majestatea-Sa Presa stă cuminicioară și fotografiază din avion realitatea. Ne îndoim că TVA de 3% va schimba în vreun fel politica editorială a principalelor ziare din țară, naționale sau locale, dar este clar că se pregătește ceva electoratului român, mizîndu-se și pe "recunoștința" presei independente, ceea ce este puțin probabil.

LIZUCA și PATROCLE

HOROSCOP

***BERBEC* (21 mart. - 20 apr.):**
Reacțiile rapide vă ajută să vă descurcați în cele mai multe împrejurări, dar tot ele vă duc la unele gafe ireparabile.

***TAUR* (21 apr. - 20 mai):**
Nu încercați să vă impuneți cu tot dinadinsul punctul de vedere. Dacă deveniți mai conciliant(ă), puteți obține mai ușor ce vă propuneți.

***GEMENI* (21 mai - 21 iun.):**
Nu e o zi propice combinațiilor ingenioase, nici improvizațiilor la care recurgeți cînd sînteți prins(ă) pe picior greșit.

***RAC* (22 iun. - 22 iul.):**
Există și o doză de utopie în planurile dvs., dar e bine să încercați. Dacă aveți alături un consilier de încredere, puteți chiar plusa.

***LEU* (23 iul. - 22 aug.):**
Vi se face o nedreptate și sentimentul dvs. de justiție e mai afectat chiar decît orgoliul. Nu încercați să vă apărați: o va face timpul.

***FECIOARĂ* (23 aug. - 22 sept.):**
Ipotezele pe care le avansați par puțin probabile, pentru că par lipsite de logică. De data asta însă intuiția dvs. nu va da greș.

***BALANȚĂ* (23 sept. - 22 oct.):**
Ați contat prea mult pe un răspuns pozitiv, fără să luați în calcul măcar un procent de nereușită, încît decepția prin care treceți e foarte mare.

***SCORPION* (23 oct. - 21 nov.):**
Canalizați energiile pozitive mai puțin în confruntări sterile și mai mult în proiecte colective. Nu veți duce lipsă de satisfacții.

***SĂGETĂTOR* (22 nov. - 21 dec.):**
Investiția e mai degrabă păguboasă, iar colaborarea îndoielnică din toate punctele de vedere. Refuzați cu delicatețe oferta.

***CAPRICORN* (22 dec. - 19 ian.):**
Tactul dvs. e redutabil, pentru că este dublat de stăpînire de sine. Veți face încă o dată dovada realismului dvs. Nu apăsați pe accelerator!

***VĂRSĂTOR* (20 ian. - 18 febr.):**
Ați revenit la sentimente mai bune, dar altruismul vă poate împinge în extrema cealaltă. Aparențele înșeală: sînteți mai puțin mobil în sinea dvs.

***PEȘTI* (19 febr. - 20 mart.):**
Treceți cu bine printr-o probă profesională care vă poate propulsa într-o activitate nouă. Acomodarea nu va fi ușoară, dar satisfacțiile nu vor fi mici.

LEGENDA:
- vă paște ghinionul
- prudența e mama înțelepciunii
- n-aveți nimic de pierdut
- șansa vă surîde

Etapa a V-a a concursului ASCULTAȚI ȘI CÎȘTIGAȚI! organizat de

RADIO NORD-EST IAȘI 72,44 FM - STEREO

Sponsorii etapei a V-a au fost:

- **S.C. SMOKY S.R.L.** - vînzări carne și preparate din carne; str. Împăcării nr. 25, Iași;
- **S.C. ROMSTAR S.R.L.** - desfacere produse alimentare; șos. Națională nr. 57 (Podu Roș), Iași;
- **Magazinul DECORA** - producție și vînzare aranjamente florale; str. I.C. Brătianu nr. 36, Iași;
- **S.C. IERUSALIM S.R.L.** - vînzări en-gros; str. Sărărie nr. 28, Iași;
- **S.C. COMCORA S.R.L.** - comerț chimicale, magazin fierărie, cosmetice; Păcurari nr. 122, Iași;
- **S.C. METRONOM MOLDOVA S.N.C.** - comerț en detail și en gros; str. Împăcării nr. 25, Iași;
- **S.C. BERE ZIMBRU S.A.** - B-dul Chimiei nr. 2;
- **S.C. PETRA S.R.L.** - producție transformatoare toroidale de rețea; str. Împăcării nr. 27, Iași;
- **Restaurant EXPO PARC S.R.L.** - Parcul Expoziției nr. 1, Iași.
- **S.C. ACERA S.R.L.** - importator covoare persane R. Moldova - Ungheni; Calea Chișinăului 17 (SINTA, et. 1).

Valoarea unui premiu este de minimum 20.000 lei.

Cîștigătorii ediției de ieri a concursului „ASCULTAȚI ȘI CÎȘTIGAȚI"

ABĂLĂII MARIA - un termos cu pompă oferit de S.C. PETRA S.R.L.
GHEORGHIU PAULA - (sub 14 ani, a participat cu buletinul mamei) o carpetă persană oferită de magazinul firmelor ACERA și SINTA S.A.
MIHAELA OLTEANU - 20 ciocolate mari și un pachet de cafea, oferite de S.C. IERUSALIM S.R.L.
MĂRIUCA MACOVEI - (a participat cu buletinul tatălui) bonuri valorice pentru consumație, în valoare de 20.000 lei, oferite de Restaurant EXPO PARC S.R.L.

Începînd de astăzi, la toate chioșcurile și la toți difuzorii, puteți găsi o nouă povestire de excepție a celebrului romancier ieșean Valentin B. Mihu:

ASASINAT LA IAȘI

La Iași este pe cale să se petreacă o crimă. Viața unui președinte se află în pericol. Două femei foarte frumoase, un ofițer și un agent secret se regăsesc într-o luptă încleștată. Cine este Andrei, cine sînt femeile frumoase și cum se țese în jurul lor o plasă de crime și dragoste, citiți astăzi în ASASINAT LA IAȘI. Cine moare și cine scapă în noua povestire a celebrului Valentin B. Mihu.

ASASINAT LA IAȘI

Cumpărați chiar astăzi această uimitoare povestire din colecția de succes "Povestiri pentru toți"

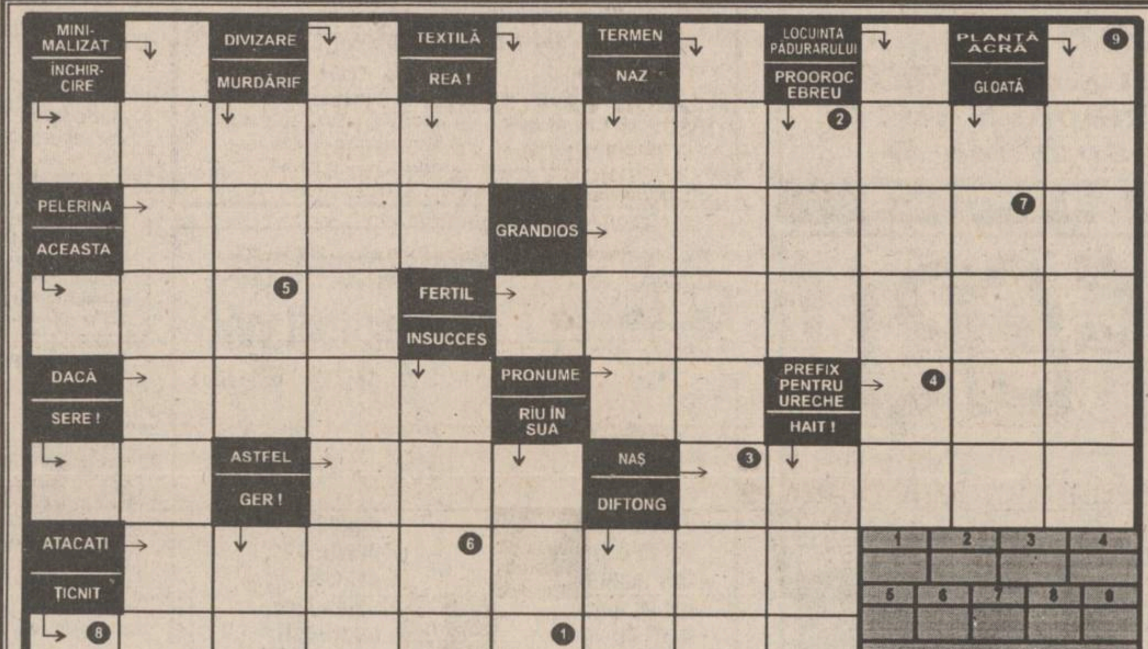

Soluția integramei reprezintă numele unei forme primitive de religie, care marchează trecerea de la politeism la monoteism.
Completați formularul concursului INTEGRAMA NOROCOASĂ cu soluția corectă și depuneți-l la sediul cotidianului MONITORUL astăzi, între orele 9 - 13.
Tragerea la sorți se va transmite în direct la RADIO NORD-EST (72,44 FM).
NU UITAȚI! ÎN FIECARE ZI INTEGRAMA NOROCOASĂ VĂ OFERĂ 10.000 lei!
Soluția integramei de vineri, 29 iulie, este: DROSOMETRU.
Cîștigătoarea concursului este HILOHE FLORICA, (talon nr.180), desemnată de domnișoara Gheorghiu Paula, cîștigătoarea concursului "ASCULTAȚI ȘI CÎȘTIGAȚI".

INTEGRAMA NOROCOASĂ

concurs zilnic, organizat de cotidianul MONITORUL și Radio NORD-EST.

Premiu: 10.000 lei

monitorul FORMULAR DE CONCURS

Număr de concurs 30.07.1994

SOLUȚIA

Nume........................ Prenume..............
BI seria .... nr................. Tel........................
Adresa..
Vîrsta........ Profesia..................................

Se depune la sediul cotidianului MONITORUL, str. Smîrdan nr. 5, astăzi, 30.07.1994, între orele 8.00-13.00. Tragerea la sorți a cîștigătorului va avea loc tot astăzi și va fi transmisă în direct de Radio NORD-EST (72,44 FM) între orele 19.00-22.00.

monitorul MATCĂ

Număr de concurs 30.07.1994

SOLUȚIA

Nume........................ Prenume..............
BI seria .... nr................. Tel........................

CARNETUL ZILEI

Sîmbătă, 30 iulie 1994
Duminică, 31 iulie 1994

Sîmbătă - ✝ Sf. ap. Sila și Silvan; Crescent și Andronic.
Duminică - ✝ Sf. Evdochim și Iosif Arimateianu.

17° — 31° C

VREMEA

Vremea va fi predominant frumoasă și caldă. Cerul variabil va prezenta unele înnorări mai accentuate, după amiaza cînd, local, sînt posibile averse slabe de ploaie. Temperaturile maxime vor fi cuprinse între 28 și 31 grade Celsius, iar cele minime vor oscila între 17 și 20 grade Celsius. (Eugen PANIANOPOL - Centrul de Prevedere a Vremii, Bacău)

TV BUCUREȘTI

Sîmbătă - TVR 1 - 8,00 Bună dimineața... de la Cluj-Napoca! ■ 9,00 Calendar ■ 9,10 Tip-Top, Mini-Top ■ **10,00 Film serial pentru copii: Lassie** (SUA, 1989), ep. 17 ■ 10,30 Pas cu pas. Emisiune de știință și cultură generală ■ 11,30 Vîrstele peliculei ■ 12,30 Povestea vorbei. Dicționarele - o problemă? ■ 13,00 1001 audiții. Pagini muzicale oferite de Fundația "Brambach". Gala Metropolitan 1991: "Rigoletto" - actul III ■ 14,00 Actualități ■ 14,10 Ora 25 - Tranzit TV (**Film serial: Beverly Hills, 90210 ora 17,50**) ■ 19,15 Teleenciclopedia ■ **20,00 Actualități.** Buletin meteo ■ 20,40 Publicitate ■ **20,45 Festivalul Național de muzică ușoară "Mamaia '94".** Concursul de creație ■ **22,15 Film serial: Mancuso de la F.B.I.** (SUA), ep. 2 ■ 23,15 Actualități. Sport ■ **23,45 Festivalul Național de muzică ușoară "Mamaia '94".** Recitaluri ■ **0,30 Film serial: Hunter** (SUA, 1984), ep. 30 ■ 1,25 MTV. Euro-Top 20 ■ 1,55 Închiderea programului.

TVR 2 - 8,00 Întîlnirea de sîmbătă. Program al Studioului TVR din Cluj-Napoca ■ 13,00 Est meridian magazin de sfîrșit de săptămînă. Program al Studioului TVR din Iași; Film serial (r): Forsyte Saga (ora 13,15) ■ 16,00 Desene animate: Candy Candy ■ **16,30 Film serial: Tînăra stăpînă** (Brazilia), ep. 161 ■ 17,00 Studioul de literatură ■ 18,00 Tradiții ■ 18,30 Conviețuiri ■ 19,30 Pariați pe campion! ■ **20,00 Actualități** ■ 20,40 Ritmuri muzicale cu: Smashing Pumpkins, David Bowie, Los Limones, Rolling Stones (TVE) ■ 21,00 TVM. Mesager ■ 21,30 Accente. Cultură și televiziune ■ 22,00 Interferențe. Religie și societate ■ 23,00 "Look Of The Year". Spectacol-concurs preluat de la Teatrul Cazino "Victoria", București ■ 24,00 Sport-studio ■ 0,30 Jazz-magazin ■ 1,00 Închiderea programului.

Duminică - TVR 1 - 8,00 Bună dimineața! ■ 9,00 Calendar ■ 9,10 Arlechino. O emisiune pentru iubitorii poveștilor: "Ali Baba" (II) ■ **10,00 Film serial pentru copii: O lume dispărută** (SUA, 1991), ep. 20 ■ 10,30 Lumină din lumină ■ 11,30 Viața satului ■ 13,00 Pe corzile sufletului... Melodii și jocuri populare ■ 13,30 Atlas ■ 14,00 Actualități ■ 14,10 Poșta TV ■ 14,20 Video-magazin ■ **18,15 Serial SF: Star Trek - Generația următoare** (SUA), ep. 34 ■ 19,15 Robingo ■ 19,55 Publicitate ■ **20,00 Actualități.** Buletin meteo ■ 20,35 Publicitate ■ 20,40 Tragerea Loto Special 6/49 și Noroc ■ **20,50 Festivalul Național de muzică ușoară "Mamaia '94". Gala laureaților.** Transmisiune directă ■ **22,15 Film artistic: Hotel "Trade Winds"** (SUA). Premieră pe țară. Partea I ■ **23,55 Festivalul Național de muzică ușoară "Mamaia '94".** Recitaluri ■ 0,40 Actualități ■ 0,55 Automobilism. Marele Premiu al Germaniei - cursă pentru Campionatul Mondial de Formula unu ■ 1,40 Închiderea programului.

TVR 2 - 8,00 Est meridian - magazin duminical. Program al Studioului TVR din Iași ■ **13,00 Film serial: Dr. Quinn** (SUA, 1992) (r) ■ 14,00 Actualități ■ 14,10 Eternul Circ. Secvențe de la Festivalul Internațional de la Monte Carlo ■ 14,55 Automobilism: Marele Premiu al Germaniei - cursă pentru Campionatul Mondial de formula unu ■ **16,40 Film serial: Tînăra stăpînă** (Brazilia), ep. 162 ■ 17,10 Serata TV ■ 19,30 Orașe și civilizații ■ **20,00 Actualități** ■ 20,35 Ritmuri muzicale cu: Beatles, Nina Simone, Capella, Phil Collins, 2 Unlimited, Urban Cookie Colective (TVE) ■ 21,00 TVM. Mesager ■ 21,30 Sport ■ 22,00 Poesis. Charles Baudelaire. Interpretează Cezara Dafinescu ■ 22,15 La puterea a doua ■ **23,00 Film artistic: Călătoria lui Van Gogh** (Franța, 1981) ■ 0,35 Romanța amintirilor (III) ■ 1,10 Închiderea programului.

TV SATELIT

RTL

Sîmbătă - 6,30 Seriale și desene animate ■ 9,00 Ursulețul Paddington (d.a.) ■ 9,30 Seriale și d.a. ■ 13,30 Toți o îndrăgesc pe Julia (s) ■ 13,55 Major Dad (s) ■ 14,25 Prințul din Bel-Air (s) ■ 14,55 O casă plină (s) ■ 15,25 O familie puternică (s) ■ 15,55 Knight Rider (s) ■ 16,50 Echipa A (s) ■ 17,45 SeaQuet (s) ■ 18,45 Beverly Hills (s): "Despărțiri" ■ 19,45 Actualități, sport, meteo ■ 20,10 Hockenheim - între promisiuni și piloți (rep.) ■ 21,15 Vînătoarea gorilei albe (f. SUA '80) cu Jack Palance ■ 23,00 Link, valetul (f. SUA, '86) ■ 0,45 Sîmbătă noaptea la RTL ■ 1,45 Dragostea ca joc de societate (f. Germania, 1972) ■ 2,50 Fructe din Turcia (f. Olanda) ■ 4,40 Beverly Hills, 90210 (s/r).

Duminică - 6,30 Seriale și d.a. ■ 10,35 Power Rangers (s) ■ 11,00 Blitzul roșu (s. SUA) ■ 12,00 Înapoi în trecut (s. SF) ■ 13,00 Căldură tropicală (s) ■ 14,00 Major Dad (s) ■ 14,30 Auto: F.1, cursa de la Hockenheim ■ 16,30 Bătălia astrală Galactica (s. SF, SUA, 1980) ■ 18,20 Necazuri cu tocilaru' (co. Germania, 1968) ■ 19,45 Actualități ■ 20,10 Mini Playback Show ■ 21,15 Show-ul de 100.000 DM ■ 22,50 Magazin TV ■ 23,35 Prime Time ■ 23,55 Playboy de noapte ■ 0,55 Kanal 4: "Despre începuturile unor regizori" ■ 1,30 Cursa de la Hockenheim (rez.) ■ 2,10 O familie foarte drăguță (s)

PRO 7

Sîmbătă - 7,40 Desene animate ■ 10,45 The Scoobie Doo Show ■ 11,10 Slimer și adevărații vînători de fantome (d.a.) ■ 12,00 Taz Mania (d.a.) ■ 14,10 Gospodăria (s) ■ 14,40 Starsky & Hutch (s) ■ 15,40 Vînătorii (f.a. SUA, 1958) ■ 17,35 Secret profund (f.a. Norvegia, 1988) ■ 19,15 Un caz pentru profesorul Chase (s) ■ 20,05 Comisarul șef (s.p.) ■ 21,15 Funny Farm (co. SUA, '88) ■ 23,15 Action Jackson (f.a. SUA, 1987) cu Sharon Stone ■ 1,10 Cydog, supercîinele (co. Noua Zeelandă, 1989) ■ 2,45 Un caz pentru profesorul Chase (s/r) ■ 3,55 Televiziunea lichidă (s/r) ■ 4,30 Comisarul șef (s/r) ■ 5,15 Vînătorii (f/r).

Duminică - 7,55 Desene animate ■ 9,50 Inspectorul Gadget (d.a.) ■ 13,55 Visez la Jeannie (s) ■ 14,25 Gospodăria (s. fam.) ■ 14,55 Aventurile lui Malcolm Douglas (do. a) ■ 15,50 Jerry polițistul (co. Franța, 1983) cu Jerry Lewis ■ 17,30 Evadare din Fort Bravo (w. SUA, 1953) ■ 19,20 Călătorii fericite (s): "Republica Dominicană" ■ 20,10 Matlock (s) ■ 21,15 Sfinx (f.a. SUA, 1980) ■ 23,30 Dragoste și gloanțe (f., Marea Britanie, 1978) cu Charles Bronson ■ 1,20 2 contra 2 (talk-show) ■ 1,50 T.J. Hooker (s.p.) ■ 2,45 Contele Yorga, vampirul (f., SUA, 1969) ■ 4,30 Starsky & Hutch (s/r) ■ 5,30 Reluări

MTV

Sîmbătă - Weekend cu Pink Floyd. 9,00 Weekend cu Pink Floyd ■ 12,00 Marele ecran, cu Pip Dann ■ 12,30 Yo! MTV Raps, cu Dr. Dre, Ed Lover & Fab 5 Freddy ■ 14,30 Videoclipuri în premieră, cu Paul King ■ 15,00 Weekend cu Pink Floyd ■ 18,00 Muzică de dans ■ 19,30 Știri - ediție weekend ■ 20,00 MTV's European Top 20, cu VJ Rebecca ■ 22,00 Paul McCartney unplugged ■ 22,30 REM unplugged ■ 23,00 Muzică soul la MTV, cu Richie Rich ■ 0,00 Videoclipuri în premieră ■ 0,30 În direct cu Radiohead ■ 1,00 Weekend cu Pink Floyd ■ 3,00 Beavis & Butt-head (d.a.) ■ 3,30 VJ Marijne ■ 5,00 Nocturna video.

Duminică - Weekend cu Pink Floyd ■ 9,00 Weekend cu Pink Floyd ■ 11,30 Știri MTV - ediție de weekend ■ 12,00 Marele ecran, cu Pip Dann ■ 12,30 MTV's European Top 20, cu VJ Rebecca ■ 14,30 Videoclipuri în premieră, cu Paul King ■ 15,00 Sport la MTV ■ 15,30 Weekend cu Pink Floyd ■ 17,30 Știri MTV ■ 19,00 Lumea reală II ■ 20,00 MTV's US Top 20, cu Daisy Fuentes ■ 22,00 120 minute cu VJ Paul King ■ 0,00 Beavis și Butt-head (d.a.) ■ 0,30 Headbangers Ball. Noutăți din muzica heavy cu Vanessa Warwick ■ 3,00 VJ Marijne ■ 4,00 Nocturna video

EUROSPORT

Sîmbătă - 9,30 Aerobic ■ 10,00 Sporturi nautice (mag.) ■ 11,00 Magazin olimpic ■ 12,00 Atletism. Maratonul Everestului ■ 13,00 Box. Meciuri internaționale ■ 14,00 Automobilism MP de Formula 1 al Germaniei, antrenamente (d) ■ 15,00 Tenis. Turneul masculin de la Hilversum, prima semifinală (d) ■ 17,00 Călărie. Jocurile Mondiale (d) ■ 18,30 Golf Scandinavian Masters Open, turul 3 (rez.) ■ 20,30 Tenis. Turneul masculin de la Hilversum, a doua semifinală (rez.) ■ 22,00 Automobilism MP de Formula 1 al Germaniei (rez.) ■ 23,00 Box. Meciuri internaționale ■ 1,00 Tenis. Turneul feminin de la Stratton Mountain (rez.).

Duminică - 9,30 Aerobic ■ 10,00 Ciclism. Turul feminin al Franței (rez. de ieri) ■ 10,30 Automobilism MP de Formula 1 al Germaniei, încălzirea (d) ■ 11,30 Atletism. Concursul internațional de la Sestrieres (d) ■ 14,30 Automobilism MP de Formula 1 al Germaniei de la Hockenheim (d) ■ 17,00 Golf. Scandinavian Masters Open, Stockholm, ultimul tur (rez.) ■ 19,00 Tenis. Turneul masculin de la Hilversum, finala (înregistrare) ■ 20,30 Automobilism. MP Formula Indy de la Brooklyn, Michigan, et. 10 în CM (d) ■ 1,00 Tenis. Turneul feminin de la Stratton Mountain, finala (rez.)

TELE M

Sîmbătă - Program Deutsche Welle. 11,00 Program Worldnet USIA ■ 13,00 Desene animate ■ 13,30 Problemele orașului - Emisiune în direct cu telespectatorii ■ 14,10 Tele-epigrama ■ 14,30 «60" PV». Emisiune realizată și prezentată de Sorin Lupașcu ■ 15,30 Publicitate ■ 15,45 Film artistic ■ 17,15 Top M. Emisiune în direct cu Sorin Lupașcu și dvs. ■ 18,15 Publicitate ■ 18,30 Film artistic ■ 20,00 Program Deutsche Welle.

Duminică - Program Deutsche Welle. 11,00 Program Worldnet USIA ■ 13,00 Desene animate ■ 13,30 Retrospectiva Total M - Știri ■ 13,45 Publicitate ■ 14,00 Concert Tele'M ■ 14,30 Documentar Worldnet ■ 15,00 Publicitate ■ 15,15 Film artistic ■ 16,45 Ultima filmare ■ 17,00 Sport ■ 17,45 Film artistic ■ 19,30 Program Deutsche Welle.

TV EUROPA NOVA

(canalul 54, sunetul pe 5,5 MHz) - **_Sîmbătă_** - 10,00 Deschiderea programului de dimineață ■ 10,05 Mați-Nova - Emisiune magazin: Blitz (rezumatul știrilor săptămînii); Desene animate; Muzică; - Cît costă...? - Unde mergem...? - Ce citim...?; Europa culturală; Invitatul săptămînii; Rețeta zilei; A-ți asuma riscul (partea I); Ciclismul acrobatic și campionii săi; Deltaplanorism în ... Tibet; Reporter fără weekend; Film serial: "Femeia detectiv"; Zeus (ep.8) Mitul lui Promoteu; Din lumea sportului ■ 14,00 Europa Nova TV Chart ■ 15,00 Pulsul planetei ■ 15,30 Film serial: "Miliardara" (Italia-Franța, cu: Klaus Grünberg, Philippe Roubeaux, Evelyne Dandy) (ep. 2) ■ 17,00 Club european. Invitat: conf. dr. av. Eugeniu Safta-Romano, membru al Baroului Avocaților din Iași. Redactor Gabriela Scurtu-Ilovan ■ 17,30 Vivat, Italia! Din cuprins: Curs de limbă italiană; Noul Muzeu al Artei; Templele liricii (I): Teatrul San Carlo din Napoli ■ 18,35 Desene animate ■ 19,00 Infonova ■ 19,35 Lumea filmului: "Shirley Temple" (ultima parte) ■ 20,00 Videoclip '94 ■ 20,30 Pași pe orizont - "Guatemala" (partea I) ■ 20,45 Publicitate ■ 20,50 Film artistic: "Polițist în patru labe" (prod. SUA; regia: Rod Daniel), cu James Belushi, Mel Harris ■ 22,20 Night Club Europa Nova. Din cuprins: 22,20 Varietăți și filme în serial; 0,15 Publicitate; 0,30 Film: "Pariu greșit" (cu Jean Claude van Damme); 2,00 Muzică în concert ■ 3,00 Închiderea programului.

Duminică - 10,00 Deschiderea programului de dimineață ■ 10,05 Mati-Nova. Din sumar: Sondajul săptămînii; Mini Mati Nova; Muzică; Caleidoscop; Topul personalităților; Buletin rutier; Muzică; Topul cărților; A-ți asuma riscul (partea a II-a); Jocuri în elicopter; Rețeta zilei; De prin urbe adunate; Film serial: "Jane Eyre" (ultimul episod) ■ 14,30 Închiderea programului de dimineață ■ 17,00 Deschiderea programului ■ 17,05 Carusel Europa Nova. Invitați: Mihaela Arsenescu-Werner - actriță, și prof. univ. dr. Alexandru Cărăușu. Realizator: Gabriela Scurtu-Ilovan ■ 18,35 Desene animate ■ 19,00 Infonova ■ 19,30 Pași pe orizont "Guatemala" (ultima parte) ■ 20,00 Videoclip '94 ■ 20,30 Vitralii. Realizator: Alexandra Hassan ■ 20,45 Publicitate ■ 20,50 Film artistic: "Ore numărate" (SUA; cu Judy Foster în rolul principal) ■ 22.20 Magazin sportiv ■ 22,40 Country music ■ 23,00 Închiderea programului.

RADIO NORD-EST

(72,44 FM stereo)

Sîmbătă - 7,00-10,00 "Micul dejun" - program matinal de știri, informații din actualitatea locală și națională, muzică, meteo, buletin rutier, informații utilitare, horoscop, agenda zilei (buletine de știri: 7,00; 9,00; 10,00) ■ 7,30 Retrospectiva zilei precedente ■ 8,00-8,15 "Actualitatea" - retransmisie BBC World Service ■ 10,05 "Top N - top nervos", serie nouă. Realizator Florin Constantin ■ 12,00 Buletin de știri ■ 12,05-15,00 "Siesta FM" ■ 14,00-14,20 "Actualitatea" - retransmisie BBC World Service ■ 15,00 "Scurta istorie" (emisiune incluzînd și Top 10 clasic). O emisiune de Sandi Leontieș. Buletine de știri: 15,00; 16,00; 17,00 ■ 18,00-18,30 "Actualitatea" - retransmisie BBC World Service ■ 21,00 - 21,25 "Actualitatea" - retransmisie BBC World Service ■ 21,30 Surprise party - emisiune de dedicații muzicale ■ 0,00 Music non stop.

Duminică - 7,00-11,30 "Ness matineu" - emisiune matinală distractivă ■ 8,00-8,20 BBC - săptămîna la zi ■ 11,30 "Familie de duminică" - emsiune de divertisment ■ 13,30-18,00 "Aniversări". O emisiune de Sandi Leontieș ■ 14,00-14,20 "Actualitatea" - retransmisie BBC World Service ■ 18,00-19,00 "Masa rotundă" - retransmisie BBC World Service ■ 19,00 Music non stop ■ 21,15-21,20 "Actualitatea" - retransmisie BBC World Service ■ 22,00 "Top N - top nervos", în reluare ■ 23,00 Music non stop.

RADIO VOX T

Emite non stop pe frecvența 70,76 MHz.

RADIO CONTACT

(92 FM stereo)

Sîmbătă - 8,00 Bună dimineața, Iași! - Super Weekend ■ 8,40-9,40 Contact horoscop ■ 8,50 Revista presei ■ 9,50 Agenda culturală ■ 12,50 Contact politic ■ 13,00 Top Slow & Blues ■ 18,30 Top nostalgic ■ 20,00 Party All The Time ■ Grupaje informative Radio Contact - 9,30-13,30 (din oră în oră) ■ BBC World Service ■ Știri și actualități românești și internaționale (în limba română) - 8,00 ■ Știri (în limba română): 14,00-21,00.

Duminică - 8,00 Bună dimineața, Iași! ■ 8,40; 9,40 Contact horoscop ■ 9,50 Agenda culturală ■ 11,05 Microbiografie sonoră ■ 23,00 Music non-stop ■ BBC World Service ■ Știri și actualități românești și internaționale (în limba română) - 8,00 ■ Știri (în limba română): 14,00; 21,00 .

RADIO IAȘI

Sîmbătă - 8,00 Diminețile noastre ■ 10,00 Știri ■ 10,05 Planeta copiilor ■ 11,00 Caleidoscop muzical-sportiv ■ 13,00 Radiojurnal ■ 13,20 Avanpremiera RTV ■ 13,30 Muzică ușoară ■ 14,00 Divertis ■ 15,00 Onoare și Patrie ■ 16,00 Radiojurnal ■ 16,10 Tinerețe, tinerețe ■ 18,00 Muzică populară ■ 19,00 Știrile serii. Sport. Meteo ■ 19,10 Deutsche Welle ■ 19,40 Gînduri creștine ■ 20,00 Compact disc ■ 21,00 Radiojurnal. Sport. Meteo ■ 21,20 Constelația Lirei ■ 21,30 Romanțe.

Duminică - 8,00 Diminețile noastre ■ 9,00 Satul românesc ■ 10,00 Transmisie de la Catedrala Mitropolitană ■ 11,30 Muzică populară la cerere ■ 12,00 Știri ■ 12,05 Muzică populară ■ 13,00 Radiojurnal ■ 13,20 Avanpremiera RTV ■ 13,30 Muzică ușoară ■ 14,00 Orele muzicii ■ 16,00 Radiojurnal ■ 16,10 Perpetuum duminical I ■ 19,00 Știrile serii. Sport. Meteo ■ 19,10 Perpetuum duminical II ■ 20,00 Galaxia Rock ■ 21,00 Radiojurnal. Sport. Meteo ■ 21,20 Floare albastră ■ 21,40 Antologia șlagărelor.

FARMACII DE GARDĂ

Farmacia nr. 2 Piața Unirii (tel. 116029).

SPITALE DE GARDĂ

Sîmbătă - **Spitalul "Parhon"** (tel. 140337): Clinica a IV-a Medicală, Clinica a II-a Chirurgie, Clinica a II-a Obstetrică.

Duminică - **Spitalul "Spiridon"** (tel. 142730): Clinica I Medicală, Clinica a III-a Chirurgie; **Maternitatea "C. Vodă"** (tel. 143320).

CINEMATOGRAFE

■ **Cinematograful VICTORIA** (tel. 112502): **"Beethoven - II"**. Producție SUA, 1993. Premieră. A doua parte a comediei "Beethoven, un cîine puțin prea mare". Regia: Rod Daniel, orele: 9.00, 11.00, 13.00, 15.00, 17.00, 19.00.

■ **Cinematograful REPUBLICA** (tel. 114327): **"Pînza de păianjen"**. Premieră. Producție SUA, 1992. Film polițist de David A. Prior. Cu: Robert Davi, Charlene Tilton, Tony Curtis, Bo Hopkins, orele: 9.00, 11.00, 13.00, 15.00, 17.00, 19.00.

■ **Cinematograful COPOU** (tel. 145738): **"Instinct fatal"**. Producție SUA, 1993. Comedie parodică de Carl Reiner. Cu: Armand Assante, Sherilyn Fenn, Sean Young, Kate Nelligan, orele: 9.00, 11.00, 13.00, 15.00, 17.00, 19.00.

■ **Cinematograful DACIA** (tel. 164740): **"Mocofanii la Beverly Hills"**. Producție SUA, 1993. Comedie cu: Dabney Coleman, Erika Eleniak, Lily Tomlin, Dolly Parton, Diedrich Bader, Zsa Zsa Gabor, orele 9.00, 11.00, 13.00, 15.00, 17.00, 19.00.

■ **VIDEOTECI** (Sala mică a cinematografului "Republica" și sala din str. Sf. Andrei nr. 17), cu program zilnic la orele: 10.00, 12.00, 14.00, 16.00, 18.00, 20.00.

SÎMBĂTĂ
30 iulie 1994
An I
Nr. 19
8 pagini

monitorul financiar

Supliment săptămînal de informaţii economice

Se difuzează împreună cu cotidianul MONITORUL

ŞOMAJUL o problemă fără soluţie?

Deşi a început procesul de reformă economică simultan cu celelalte state ale fostului lagăr comunist din Europa Centrală şi de Est, România se detaşează - în momentul de faţă - printr-o ajustare nesemnificativă şi nereală a pieţei muncii. Mai mult decît în statele vecine care parcurg tranziţia de la economia planificată la economia de piaţă, în România se manifestă nejustificat şomajul mascat: personalul redundant reprezintă peste 20% din personalul ocupat în industrie.

■ *Flexibilizarea pieţei muncii - prioritatea politicii de transformare economică*

La începutul anului 1990, piaţa forţei de muncă din centrul şi estul Europei se caracteriza prin cîteva trăsături specifice:

- rigidităţi în relaţiile de proprietate - predomina proiectele de stat;
- inegalităţi în distribuirea forţei de muncă - ponderea persoanelor ocupate în industrie şi agricultură era covîrşitoare în raport cu sectorul serviciilor;
- preponderenţa marilor întreprinderi în defavoarea firmelor mici, flexibile şi rentabile;
- standardizarea excesivă a timpului de muncă;
- ponderea însemnată a muncitorilor necalificaţi sau cu calificare redusă, ca rezultat al unei aberante politici de stimulare a clasei muncitoare.

Un ultim aspect, esenţial însă pentru sistemul de ocupare a forţei de muncă în regimurile comuniste - cu predilecţie în România - era o mentalitate adînc înrădăcinată că toţi oamenii trebuie să fie cuprinşi în cîmpul muncii. În perioada 1990-1991, populaţia din România s-a confruntat brusc cu fenomenul şomajului, devenit de neacceptat în ultimii 25 de ani. Populaţiei active i se inoculase ideea ocupării depline a forţei de muncă. Practic, acestea erau condiţiile în care ţările din centrul şi estul Europei porneau spre economia de piaţă. De remarcat, totuşi, că schimbările structurale care au început în 1990 au avut loc pe fondul unei recrudescenţe a şomajului în întreaga Europă, aflată în ultimii ani în criză economică.

În aceste condiţii, se impunea o fermă politică de transformare (nu ajustare!) a pieţei muncii, politică ale cărei priorităţi ar fi trebuit să fie: restructurarea producţiei, care ar fi implicat flexibilizarea pieţei muncii, şi adaptarea rapidă a programelor de formare şi recalificare a forţei de muncă. **(continuare în pagina 5)**

(Dana Scripcă)

FLASH

■ **Compania americană McDonnell Douglas ar putea construi un avion de 100 de locuri** Compania americană McDonnell Douglas Corp. a anunţat luni că ar putea construi un nou avion comercial de 100 de locuri, pentru a-şi păstra locul pe piaţa avioanelor mici. "Vom purta discuţii cu reprezentanţii liniilor aeriene, pentru a vedea dacă există interes pentru astfel de avioane", a afirmat Tom Williams, purtătorul de cuvînt al companiei cu sediul la St.Louis. Noul avion, numit HD-95, ar înlocui modelele DC-9.

■ **Firma americană Martin Marietta Corp va construi sateliţi pentru spionaj** Firma americană Martin Marietta Corp a cîştigat un contract cu Pentagonul, în valoare de două miliarde dolari, pentru construirea unor sateliţi de spionaj, a anunţat marţi publicaţia "Washington Post". Citînd surse de încredere, publicaţia a afirmat că contractul a fost acordat de National Reconnaissance Office şi va genera sute de locuri de muncă la uzina companiei din Denver, în cursul următoarei decade. Viitoarea generaţie de sateliţi este destinată menţinerii Statelor Unite în temă cu avioanele, vasele maritime şi echipamentele terestre ale celorlalte naţiuni, utilizînd atît fotografiile cît şi interceptarea comunicaţilor.

A opta fabrică de îmbuteliat Coca Cola în România

■ valoarea investiţiei a ajuns la 120 milioane dolari

Marţi 26 iulie la Timişoara a fost inaugurată noua construcţie a fabricii de îmbuteliat Coca Cola. Investiţia se cifrează la peste 20 milioane dolari şi împreună cu fabrica de la Ploieşti va ridica la 8 numărul unităţilor de producţie din România. Valoarea totală a investiţiilor se ridică la peste 120 milioane dolari, numărul angajaţilor care lucrează în aceste fabrici depăşind 3000. Coca Cola Timiş srl face parte din Grupul Leventis Europa, care mai include Coca Cola Iaşi şi Oradea. Cu ocazia inaugurării noii fabrici, directorul Grupului Leventis, dr. Gerard Reidy a declarat: "Sîntem foarte încîntaţi de performanţele noii reţele de fabrici Coca Cola din România. Consumatorii români au făcut ca în scurtul timp scurs de la inaugurarea primei fabrici în noiembrie 1991, Coca Cola să devină cea mai populară băutură, ocupînd primul loc pe piaţa românească a băuturilor răcoritoare." Fabrica de la Timişoara va începe să producă din primăvara anului 1995, avînd o capacitate de 36.000 sticle pe oră şi va deservi o populaţie de 2,8 milioane din judeţul Timiş şi din împrejurimi. Ştiut fiind că fiecare loc de muncă în fabricile Coca Cola creează încă 3 locuri de muncă în economia şi serviciile locale, investiţiile Coca Cola aduc beneficii mari la bugetele locale venind în întîmpinarea dorinţelor consumatorilor. Coca Cola dispune de o reţea mondială de îmbuteliere care include 195 de ţări de pe toate continentele.**(Mircea NISTOR)**

distanţa focală

RATA ŞOMAJULUI

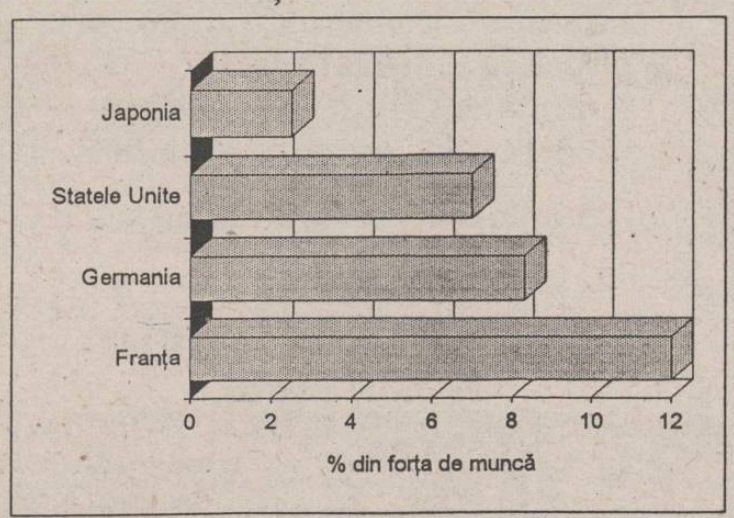

Din datele statistice publicate în periodicul britanic "Financial Times" relese că, în anul 1993, cea mai mică rată a şomajului a fost semnalată în Japonia, ceea ce relevă faptul că această ţară este , în prezent, cea mai dezvoltată, cu o economie stabilă şi solidă (Dana Scripcă - NEP)

O premieră absolută în România

Asigurarea cu acumulare de capital în fonduri

■ printre altele, acest tip de asigurare oferă posibilitatea constituirii pensiilor private

Casa de Ajutor Românesc SA (C.A.R.) a lansat joi, în premieră absolută în România, un produs considerat modern chiar şi în societăţile occidentale. Este vorba despre "Asigurarea cu acumulare de capital în fonduri". Acest produs oferă persoanelor fizice care se asigură posibilitatea de acumulare de avere constituirea de pensie privată, constituirea de pensie de urmaş şi obţinerea de finanţări pentru cumpărarea de locuinţe, autoturisme şi alte bunuri de folosinţă îndelungată. Pentru acordarea acestor finanţări, C.A.R. s-a asociat cu Societatea de Asistenţă Financiară şi Investiţii (SAFI) SA.

Condiţiile de încheiere a "Asigurării cu acumulare de capital" sînt: limite de vîrstă 16/55 de ani; vîrsta maximă la expirarea contractului de asigurare - 67 de ani, durata contractului 12; 15; 20; 25 sau 30 de ani; prima de asigurare minimă - 20.000 lei; suma maximă asigurată în caz de deces: 100 milioane lei. Plata primelor de asigurare se poate face în rate anuale sau cu depunere unică anticipată (caz în care se acordă o reducere de 20%).

În ceea ce priveşte asocierea dintre C.A.R. SA şi SAFI SA pentru acordarea de finanţări, SAFI SA se angajează să finanţeze cumpărarea de terenuri, imobile, autoturisme, tractoare etc. de către persoanele fizice posesoare ale unei "Asigurări cu acumulare de capital în fonduri", în limita fondului constituit de C.A.R. SA la SAFI SA din primele de asigurare încasate.

Finanţările se acordă pe perioade între 5 şi 15 ani şi acoperă maximum 80% din valoarea bunurilor mobile sau imobile cumpărate. Dobînda percepută pentru aceste finanţări se va stabili în raport cu dobînda de refinanţare a BNR. La nivelul actual al dobînzii de refinanţare, de 92%/an, dobînda percepută de SAFI SA la aceste finanţări este de 60%/an.

Rusia dorește să-și creeze burse după modelul american

■ a fost propusă înființarea unei rețele bursiere care va lega brokerii de pe cele șapte meridiane orare ale Rusiei

Imaginați-vă că pentru a participa la o licitație bursieră la New York, un broker va trebui să se deplaseze pînă la Los Angeles pentru a cumpăra acțiuni și să angajeze un avocat pentru a perfecta o tranzacție. Cam așa ar trebui să procedeze brokerii la bursele ad-hoc din Rusia. Dar, dacă se va aplica planul guvernamental, situația s-ar putea schimba considerabil. Conform declarațiilor făcute luni de către directorul general al institutului american de consultanță KPMG Peat Marwich, Jonathan Bulkley, este posibil ca pînă la sfîrșitul anului în curs să fie înființate centre bursiere în marile orașe ale Rusiei ca: Moscova, St. Petersburg, Novosibirsk, Ekaterinburg și Vladivostok. Cabinetul rus a propus deja înființarea unei rețele bursiere după modelul bursei Nasdaq din New York, care va lega brokerii de pe cele șapte meridiane orare ale Rusiei, de la Vladivostok pînă la St Petersburg. KPMG va administra activitățile tranzacționale din cadrul acestui proiect pentru Comisia de Garantare a Tranzacțiilor și va oferi consultații în alte domenii. Rusia dispune de o imensă piață de acțiuni, în prezent peste 15.000 de firme de stat fiind privatizate prin emisie de acțiuni de la începutul reformelor, în 1992. Autoritățile ruse speră ca pînă în august să se finalizeze sistemul electronic de încheiere a tranzacțiilor comerciale, dintre Moscova și St. Petersburg. Ulterior, urmează să se cupleze la acest sistem și bursele din Novosibirsk, Ekaterinburg și Vladivostok. Bursele din aceste localități vor deservi în principal companiile petroliere din Novosibirsk și cele maritime din Vladivostok.

Coca-Cola și Pepsi-Cola au invadat piața chineză

La Blue Island, unul dintre cele mai mari magazine din Bejing, cozile la băturile răcoritoare Coca-Cola, Sprite și Fanta, le-au depășit cu mult pe cele la produsele similare de proveniență chineză. Cifrele oficiale relevă că firmele americane Coca-Cola și Pepsi-Cola au vîndut în 1993 peste 700.000 de tone de bături răcoritoare, acoperind 20% din piața de băuturi carbo-gazoase a Chinei. Temerile producătorilor chinezi au devenit și mai mari după ce cele două firme au anunțat că intenționează să deschidă cel puțin 10 noi fabrici de producție și îmbuteliere în China, fiecare. Li Jingwei, directorul general al uneia dintre cele mai mari companii chineze de băuturi răcoritoare, a declarat că firmele interne nu vor putea face față "invaziei Cola", nedispunînd de capitalul și de tehnologia noilor companii pentru a putea concura cu acestea. Firmele autohtone vor fi afectate cu atît mai mult cu cît prețurile la produsele Coca-Cola și Pepsi sînt comparabile cu cele ale băuturilor chineze, a adăugat Jingwei. În prezent o sticlă de Coke costă în China 3,6 yuani (40 cenți), iar Sprite și Fanta 3 yuani (34 cenți), comparativ cu Jianlibao, cea mai populară băutură răcoritoare chineză, care costă 3,5 yuani (40 cenți).

Prima "autostradă optică" din bazinul Mării Negre

■ *rețeaua, în valoare de 155 milioane dolari, va lega Italia, Turcia, Ucraina și Rusia*

AT&T a anunțat miercuri că s-a alăturat celor aproximativ 30 de companii internaționale de telecomunicații semnînd un acord pentru a investi în prima "autostradă optică" din bazinul Mării Negre. Rețeaua, în valoare de 155 milioane dolari, numită ITUR, va lega Italia, Turcia, Ucraina și Rusia, și va intra în funcțiune la începutul anului 1996. ITUR, cu o lungime de 3.500 de km, va străbate Mediterana și Marea Neagră și va asigura 50.000 de convorbiri telefonice simultane. Terminalul occidental al acestei autostrăzi va fi la Palermo, în Italia. De acolo, va traversa Marea Mediterană pentru a ajunge la Istambul. Aici, sistemul de cabluri se va ramifica spre Novorssjisk, în Rusia, și Odessa, în Ucraina, au precizat surse ale companiei.

În urma creșterii prețului la țiței

Companiile petroliere americane înregistrează pierderi considerabile

Marile companii petroliere americane, printre care Exxon Corp., Mobil Corp. și Texaco Inc., au raportat o scădere a profiturilor în cel de-al doilea trimestru al anului, datorită cotelor scăzute de rafinare și de vînzare, ce au fost influențate de creșterea bruscă a prețurilor la țiței. Prețurile au rămas totuși sub nivelurile anului 1993, ceea ce a redus rezultatele exploatărilor și ale producției. Prețurile negociate la Benchmark West Texas Intermediate au fost la începutul trimestrului al doilea de 15,75 dolari barilul, însă la sfîșitul lunii iunie au crescut brusc la 19,35 dolari barilul, datorită prognozelor care estimau o creștere a cererii. În ciuda acestei creșteri, media prețurilor se situează cu 2 dolari sub nivelul înregistrat acum un an. Exxon, cea mai mare companie petrolieră americană, a anunțat că cîștigurile sale au scăzut la 885 milioane de dolari, sau 70 de cenți acțiunea, de la 1,235 miliarde dolari, sau 98 de cenți acțiunea, cu un an în urmă. Veniturile totale au fost de 27,3 miliarde, comparativ cu 28 miliarde de dolari. Compania Mobil, numărul doi în topul companilor petroliere, a anunțat o scădere a profiturilor de 381 milioane dolari la 198 milioane dolari, sau 46 de cenți acțiunea, față de 579 milioane dolari, sau 1,41 dolari acțiunea, cu un an în urmă. Profiturile companiei Texaco au înregistrat de asemenea o scădere la 115 milioane dolari, sau 35 de cenți acțiunea , față de 312 milioane dolari, sau 1,11 dolari acțiunea, cu un an în urmă.Veniturile au scăzut la 8 milioane de la 8,8 milioane de dolari.

Euro Disney a redus volumul pierderilor

Euro Disney, replica europeană a parcului american de distracții Disneyland, a anunțat miercuri că pierderile înregistrate în cel de-al treilea trimestru al anului fiscal 1993/1994 au scăzut la 194 milioane franci (35,6 milioane dolari), față de 381 milioane franci (70 milioane dolari) în același trimestru al anului fiscal precedent. Într-o declarație a companiei se arată că aceste rezultate se datorează îmbunătățirii activității parcului, reducerii cheltuielilor generale și aplicării unui program de restructurare. Cifra de afaceri a companiei a scăzut la 1,16 miliarde franci (213 milioane dolari) în acest trimestru, care a luat sfîrșit la 30 iulie, față de 1,47 miliarde franci (270 milioane dolari), în aceeași perioadă a anului trecut. Euro Disney apreciază că emisia de acțiuni ale companiei, în valoare de 6 miliarde franci (1,1 miliarde dolari), se va încheia la mijlocul lunii august, profiturile obținute din vînzarea acestor acțiuni urmînd să fie utilizate pentru achitarea unei părți din datoriile către bănci.

Aeroflot consideră nejustificate afirmațiile făcute de Statele Unite

■ *Departamentul de Stat al SUA recomandase săptămîna trecută personalului său să evite liniile Aeroflot, datorită insecurității acestora*

Liniile aeriene ale Rusiei, Aeroflot International Airlines, consideră drept nejustificate recentele declarații ale Departamentului de Stat al SUA, conform cărora zborurile în fosta Uniune Sovietică nu întrunesc condițiile de securitate necesare, aceste declarații fiind motivate de interesele comerciale ale companiilor aeriene și aerospațiale americane, a declarat marți reprezentantul Aeroflot în SUA, Victor Novosselov. Novosselov apreciază că declarațiile în cauză dezinformează opinia publică și sînt de natură să dăuneze relațiilor comerciale dintre Rusia și SUA, afirmînd că liniile aeriene americane intenționează să umbrească reputația Aeroflotului, într-o încercare neloială de a cuceri piața în plină dezvoltare a zborurilor internaționale. Departamentul de Stat al SUA a anunțat săptămîna trecută că ambasada americană de la Moscova a recomandat personalului său să evite zborurile prin compania Aeroflot, datorită insecurității acestora. Departamentul Transporturilor din SUA a informat că lucrează, împreună cu autoritățile ruse, la un raport privind securitatea liniilor aeriene ruse în raport cu standardele internaționale, rezultatele acestui raport urmînd să fie publicate în luna septembrie.

distanța focală

Vînzarea de mărfuri cu amănuntul

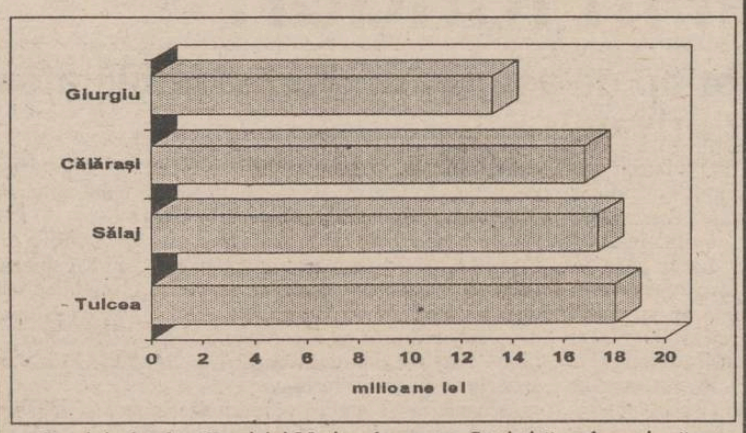

Potrivit datelor Comisiei Naționale pentru Statistică, cele mai scăzute volume ale vînzărilor de mărfuri cu amănuntul, în primele patru luni ale acestui an, s-au înregistrat în județele Giurgiu, Călărași, Sălaj și Tulcea. **(Dana SCRIPCĂ - NEP).**

Compania IBM va demara un program de restructurare

Compania International Business Machines Corp., în dorința de a-și recîștiga poziția dominantă pe piața computerelor, urmează să anunțe la sfîrșitul acestei săptămîni o reorganizare masivă a filialei sale PC Co., au declarat analiști citați de REUTER. Scopul reorganizării va fi sporirea eficienței, reducerea costurilor și reducerea a 1500-2000 de locuri de muncă la IBM PC Co. Măsura implică și reorganizarea produselor companiei, prin restrîngerea a șapte domenii de produse la patru: desktop, servere, mobile și servicii. În cel de-al doilea trimestru, vînzările de la PC Co. au fost cu mult sub așteptările companiei.

ECHIPAMENTELE
cele mai moderne echipamente de calcul
HEWLETT PACKARD
Calculatoare, imprimante, servere UNIX, împreună cu asistența tehnică și instalarea oferite de S.C. RADIX la cel mai convenabil raport preț/performanță
Pentru orice informații sunați la tel. 032/143037 și veți primi
GRATUIT
CATALOGUL COMPLET AL PRODUSELOR HEWLETT PACKARD.
SOCIETATEA COMERCIALA RADIX SRL
Iași 6600, PO Box 123
Piața Unirii 12
Tel: 032/143037
Fax: 032/114705
HEWLETT PACKARD
Authorized Dealer and VAR

SEMINAR

Misterul Observatorului

■ pe creasta dealului Cetățuia, în coasta Mănăstirii, se află un edificiu circular din beton și sticlă. De acolo, panorama Iașilor este magnifică

Ștefan PRUTIANU

Ieri, se pare, am avut o zi de groază.

Dis-de-dimineață, m-am procopsit cu o bucată de pămînt numai bună de alinat dorurile țăranului ce încă mai sînt.

La amiază, am prînzit din pleașcă la restaurant. Cumnatumeu, un om de afaceri dat naibii de dichisit, avea niște parteneri din Belgia și m-a băgat și pe mine în protocol.

Seara, s-a făcut cum s-a făcut că am ajuns de cină în Foișorul Mănăstirii Cetățuia. Am gustat din vinul și din harul părintelui stareț Mitrofan și a altor părinți.

Privind Iașii prin pereții de sticlă ai foișorului mănăstirii, mi-am propus să "limpezesc" un mai vechi mister al "Observatorului" Fortus, pe care îl vedea alături.

Pe vremuri, cînd acest Observator Fortus nu exista încă, elita monahală și alte elite poposeau uneori în foișorul cu ferestre continue de pe latura de nord, nord-vest a zidului cetății. De acolo, orașul se vedea ca-n palmă și asta dă o senzație de putere și măreție celor care privesc. Cu timpul, copacii din taluzul iazului au crescut și, din foișorul mănăstirii, perspectiva asupra orașului s-a mai obturat.

În vreme ce copacii creșteau, pe creasta dealului, lîngă mănăstire, s-a ridicat moderna clădire circulară din beton și sticlă care poartă numele de "Observator". Urmează vechea tradiție a elitelor monahale și este proprietatea exclusivă a combinatului "Fortus". La parter, în stînga, are o bucătărie, iar în dreapta o sală solemnă cu o masă de 12 persoane. La primul nivel, se află o sală semicirculară unde intră lejer 7-8 mese de 4 persoane. Deasupra, pe acoperiș, se află o terasă "belvedere", unde se pot face multe lucruri frumoase. Este prevăzut și un grup sanitar, dar sînt oarece probleme cu apa care se adună în micul bazin din stînga construcției.

Din observator,vederea către oraș este magnifică. De pe buza aceea de deal miraculos, panorama uimește ziua ca și noaptea.

Cu ani în urmă, credeam că misterioasa construcție are destinații secrete. Era păzită ca un obiectiv militar și părea să supervizeze cine știe ce industrie de război. Credeam că-i burdușită cu aparatură optică și electronică. Dar, de pe deal se văd doar halele imense ale C.U.G.-ului și nicidecum spionii care fură secretele.

Astăzi, misteriosul observator este păzit mereu, dar ocupat cu totul sporadic. Din cînd în cînd, o delegație sau alta, este primită aici de managerii combinatului. Este un protocol deștept pentru care am toată prețuirea și la care, nea Gică Cojocaru, generalul combinatului, ține cu strășnicie. El retează sistematic încercările de a da observatorului altă destinație decît cea solemnă și oficială.

Au mai fost inițiative pentru cîte un banchet sau cîte o aniversare, îmi spunea directorul comercial Haraga, dar generalul le-a interzis cu hotărîre și bine a făcut. S-ar fi creat un precedent culpabil.

Totuși, gîndidu-mă la rafinata industrie turistică din Vest, cred că misteriosul observator ar putea fi o afacere mai bună. În zilele și orele în care nu este nevoie de protocol (asta se poate programa cu 5-6 ceasuri în avans), aici se poate dezvolta un turism fastuos și exclusiv, la prețuri exorbitante. Se pot cîștiga bani mulți și faimă bună. Se pot întreține echipamente de lux și personal de primă mînă. Se poate rezolva problema aducțiunii de apă și multe altele. Plasamentul de excepție poate scoate bani pentru toate astea.

Altfel, în sărăcie, pare un giuvaier de lux la gîtul unui zdrențăros flămînd.

În treacăt fie spus, aflam de la părintele Mitrofan, că, în urmă cu niște ani, problema apei s-ar fi "rezolvat" prin "înțeparea" uneia din aducțiunile mănăstirii. Treaba s-a făcut pe ascuns, dar s-a răsuflat. Monahii s-au supărat, au tăiat țeava și-au bătut dopul la loc. Altfel, ei ar dori să coopereze fair play cu vecinii lor de la observator. Își pot aduce unii altora vizitatori. Se pot ajuta. S-auzim de bine.

PROMOVAREA: artă, industrie, știință

Reclama de grup sau cum se pot vinde mai bine mașinile de călcat sovietice

Cezar CALUSCHI

Una din problemele pe care o acuză un număr apreciabil de clienți este cea a sumelor relativ mici disponibile pentru reclamă. Foarte mulți patroni de magazine mici și mijlocii fac eforturi considerabile să-și aloce anumite bugete pentru promovarea produselor în paginile publicațiilor locale sau la posturile de radio. Același lucru se întîmplă și cu comercianții en-gros. Și unii și alții se confruntă cu cîteva probleme majore. În primul rînd foarte puțini dintre ei au reușit să-și stabilească o anumită arie de activitate comercială în care să se specializeze. Din acest motiv desfășoară activități comerciale paralele pe care nu le pot promova decît cu costuri foarte ridicate. În al doilea rînd se aprovizionează cu o varietate mare de produse dintr-un registru foarte larg, începînd de la îmbrăcăminte și cosmetice, pînă la mîncare și băuturi alcoolice, care de cele mai multe ori sînt aglomerate în spații mici și prost organizate.

În momentul în care sînt puși în situația de a începe o campanie de reclamă nu reușesc să se hotărască asupra produsului sau produselor care trebuie popularizate, și chiar dacă există o anumită inițiativă aceasta este stopată datorită costurilor ridicate pe care le implică în comparație cu rezultatele pe care se mizează. Atunci cînd se optează pentru o campanie de popularizare a locului sau a magazinului, problema rămîne la fel de dificilă deoarece este greu să faci reclamă unui magazin sau unui en-grosist "care vinde de toate". Pentru aceste situații există o soluție elegantă, de mare efect și foarte apreciată în occident: reclama Co-Op. Numele acestui tip de reclamă vine de la cooperation (cooperare). Reclama Co-Op a apărut ca o necesitate de a rezolva problemele detailiștilor și engrosiștilor mici, care nu au posibilitatea de a-și promova independent produsele.

Cum se procedează în cazul reclamei de tip Co-Op? În primul rînd trebuie să existe o "cooperare" între toți cei care vînd un anumit produs sau o anumită categorie de produse.Să luăm de exemplu cazul mașinilor de călcat sovietice,care au umplut consignațiile. Desigur, nici unul dintre patronii acestor magazine,nu va face vreodată reclamă numai la mașinile de călcat sovietice pentru că banii cheltuiți pentru promovare nu ar fi acoperiți prin profit. Și atunci toate magazinele și consignațiile care vînd mașini de călcat sovietice vor pune bani împreună și vor plăti reclamă în care se va promova mașina de călcat sovietică.În aceeași reclamă, se va explica de fiecare dată că produsul poate fi cumpărat din cutare și cutare loc, dîndu-se pe rînd adresele magazinelor care au plătit reclama.

Acest tip, Co-Op, va avea un efect mult mai mare decît simpla expunere a produsului și se face cu costuri mult mai scăzute. Gîndiți-vă că în loc să plătiți singur zece apariții în "Monitorul", vă asociați cu încă cinci magazine și plătiți toți împreună. Numele dumneavoastră și produsul apare în ziar de zece ori, dar plătiți numai două apariții. Atenție! Nu vă gîndiți că apăreți în același loc cu concurența. În acest caz colegii dumneavoastră nu sînt concurenți. Dacă un client stă în Alexandru nu se va duce să-și ia mașină de călcat sovietică din Podu Roș, și invers.

Programul de privatizare prin ofertă publică de acțiuni va începe de la 5 septembrie

Campania de publicitate pentru programul de ofertă publică de acțiuni va demara pe data de 4 august și se va desfășura în două etape, a declarat un oficial din cadrul Comitetului de pregătire a ofertei publice. Campania de publicitate se va desfășura prin Televiziune, unde va fi prezentat un clip publicitar cu durata de 30 secunde; prin Radiodifuziune, unde vor fi difuzate zilnic două spoturi publicitare (primul la ora 8.00 și al doilea la ora 18.00); prin reclamă în ziarele Evenimentul Zilei, România Liberă, Adevărul și alte ziare locale. De asemenea, la Centrul de Relații cu Publicul va fi instalat un post telefonic, la care cetățenii se vor putea adresa pentru a obține informații.

Programul de ofertă publică va demara la data de 5 septembrie, dată la care va începe subscripția de acțiuni. Aceasta se va desfășura la Banca Română de Dezvoltare, iar valoarea la care vor fi schimbate certificatele de proprietate pe acțiuni, pentru cota de 30% din capitalul social, va fi de 225.000 lei (valoare stabilită de FPP-uri, pentru trimestrul trei al acestui an), este de părere sursa citată. Avantajele pe care le are programul de ofertă publică față de programul guvernamental de privatizare în masă,în opinia sursei citate sînt: toți deținătorii de certificate de proprietate au acces la cumpărarea de acțiuni - chiar dacă sînt sau nu salariați ai societății care se privatizează, valoarea de schimb a certificatelor de proprietate pe acțiuni este de 225.000 lei (față de 25.000 lei în celălalt program) și societățile scot la vînzare întregul pachet de acțiuni (30% cu certificatele de proprietate, 70% cu bani lichizi).

Programul de privatizare prin ofertă publică a fost pregătit de Fondul Proprietății de Stat, Fondurile Proprietății Private și Agenția Națională pentru Privatizare și se va aplica unui număr de cinci societăți comerciale profitabile. Numele celor cinci societăți comerciale va fi cunoscut cu două săptămîni înaintea demarării procesului de privatizare. Acest program va începe înaintea programului guvernamental de privatizare și se va desfășura independent de acesta. Menționăm că, la data la care instituțiile care pregătesc acest program au semnat contractul pentru publicitate cu firma DBF Advertising, programul guvernamental de privatizare în masă nu era încă anunțat.

GRUPUL COMERCIAL AL
S.C. SURSA MOLDOVEI S.A
VINDE DIN STOC
lăzi frigorifice capacitate 115 litri preț 315000 lei/buc
butelii aragaz preț 50.000 lei/buc
PREȚURILE INCLUD T.V.A
Relații la telefon 127114, zilnic între 8,00-16,00.

Hotel UNIREA
Et. 12, cam. 1209
tel. 112928
fax 153463
UNICO
multiSAT tv
vă propune următoarea schemă de programe:
■ TF1 ■ TVR1 ■ MTV ■ ■ M6 ■ ET1 ■ FRANCE 2 ■ ■ RT4 ■ CANALE 5 ■ ■ SAT1 ■ CMT ■ TVR2 ■ ■ RTL ■ CN -TNT ■ ■ EUROSPORT ■ PRO7 ■ ■ ITALIA1 ■ EURONEWS ■ ■ RTL FRANCE ■ NBC ■
Puterea de a alege!

Italia 1
Canal R12, Sistem PAL , 6,5 MHz,
- seriale
- filme artistice
- show-uri
- sport
- 21,00 KARAOKE (show)
- 23,30 film artistic (tradus)
Program difuzat în limba italiană

EURO NEWS
Canal S11, Sistem PAL , 5,5 MHz,
- știri
- reportaje
24 de ore din 24
Program difuzat în limba engleză

RTL France
Canal S12, Sistem SECAM , 5,5 MHz,
- filme artistice
- seriale
- jocuri de noroc
- 18,00 seriale
- 21,00 film artistic
Program difuzat în limba franceză

NBC Super Channel
Canal S13, Sistem PAL, 5,5 MHz,
- știri, reportaje
- documentare
- show-uri politice
- 7,30 știri
- 15,30 Roata banilor -
reportaj de pe Wall Street
Program difuzat în limba engleză

FLASH

■ **Credit Bank îşi extinde reţeaua de sucursale** La Iaşi a avut loc deschiderea Sucursalei Căi Ferate a Băncii "Renaşterea Creditului Românesc"-Credit-Bank. Credit Bank (CB) are în prezent un capital social de 57 miliarde lei şi a deschis recent, în asociere cu banca americană Chemical Bank o agenţie în localitatea Phoenix din statul Arizona (SUA). Sucursala Căi Ferate Iaşi este cea de-a şasea unitate de acest fel din ţară, CB urmînd să deschidă sucursale în toate cele opt localităţi ce găzduiesc Regionale CF, ca şi în localitatea Cristeşti, din viitoarea Zonă Economică Liberă din judeţul Iaşi.

■ **Rank Xerox va da în folosinţă la Otopeni un Centru Naţional de Logistică** Pînă la sfîrşitul anului, reprezentanţa Rank Xerox în România va da în folosinţă, la Otopeni, un Centru Naţional de Logistică, a declarat Marian Popa, directorul general al sucursalei firmei Rank Xerox din România. Costurile de înfiinţare a acestui Centru sînt de 1,5 milioane dolari şi reprezintă a doua mare investiţie, în România, a firmei Rank Xerox după Şcolala de specializare de la Predeal, pentru care s-au cheltuit 500.000 dolari, a precizat Marian Popa.

■ **Corporaţia Venture International Inc. doreşte să cumpere 80% din acţiunile LAR** Corporaţia Venture International Inc. a înaintat conducerii societăţii Liniile Aeriene Române (LAR) o scrisoare de intenţie pentru achiziţionarea unui pachet de acţiuni reprezentînd 80% din capitalul societăţii, a declarat Vasile Brîncuş, directorul comercial al LAR. Firma americană şi-a exprimat intenţia privind investirea în această nouă societate mixtă a peste 5 milioane USD, a precizat Vasile Brîncuş. Societatea LAR a fost înfiinţată în anul 1975 printr-o Hotărîre a Consiliului de Miniştri avînd în dotare 3 avioane, destinate transporturilor de mărfuri şi călători în Israel pe perioada embargoului impus de ONU acestei ţări. În anul 1990 unitatea s-a desprins din TAROM transformîndu-se în societate cu capital mixt, de stat (33%) şi privat (67%). Anul acesta salariaţii (12 angajaţi) LAR au achiziţionat în întregime unitatea prin cumpărarea acţiunilor statului, valoarea unei acţiuni fiind de 628.000 lei.

■ **Firma Inter Cluj va fabrica blindajele necesare maşinilor transportatoare de valori** Prin intermediul "Auto Rom" SRL, firma germană "Thiele" a acordat firmei "Inter Cluj", licenţa de fabricaţie a blindajelor pentru autovehicule destinate transportului de valori, a declarat Ingolf Prowe, director general al firmei "Auto Rom" SRL. Producţia acestor blindaje va începe în cursul lunii august, primul beneficiar fiind Dacia Felix, a precizat sursa citată.

■ **Programul de privatizare în masă poate produce un declin economic** Alexandru Radocea, preşedintele Comisiei Naţionale de Statistică (CNS) a declarat că Guvernul nu a cerut CNS nici un studiu privitor la efectele procesului de privatizare în masă asupra evoluţiilor economiei româneşti pe termen scurt/mediu. Ca o opinie personală, Alexandru Radocea a avansat ideea că efectele vor fi invers proporţionale cu ritmul în care se va desfăşura privatizarea. Un proces extrem de accelerat va diminua sensibil creşterea economică datorită dezorganizării produsă de efectul de şoc.

Dobînzi acordate de băncile comerciale pentru disponibilităţile în lei, valabile de la 25 iulie 1994

Societatea bancară	Dobînda anuală		Observaţii (suma minimă pentru un depozit)
	la vedere	la termen	
Banca Comercială Română	35%	1 lună - 60%	1.000.000 lei - persoane juridice
		3 luni - 65%	
		6 luni - 70%	
		9 luni - 75%	
		12 luni - 80%	
Banca Română de Comerţ Exterior(*)	51%	1 lună - 105%	diferă de la o sucursală la alta
		3 luni - 115%	
		6 luni - 110%	
		9 luni - 100%	
		12 luni - 90%	
Banca Română de Dezvoltare	35%	1 lună - 50%	500.000 lei - persoane juridice
		3 luni - 70%	
		6 luni - 755%	
		9 luni - 80%	
		12 luni - 85%	
Banca Agricolă	40%	1 lună - 60%	20.000.000 lei- persoane juridice
		3 luni - 80%	
		6 luni - 90%	
		9 luni - 100%	
		12 luni - 110%	
Credit Bank	57%	3 luni - 80%	1.000.000 lei
		6 luni - 90%	
		12 luni - 100%	
Bankcoop	35%	3 luni - 50%	500.000 lei - persoane juridice
		6 luni - 55%	
		9 luni - 60%	
		12 luni - 65%	
Banc Post(*)	35%	3 luni - 57%	fără limită
		6 luni - 60%	
		12 luni - 70%	
Banca Dacia Felix	65%	3 luni - 80%	5.000.000 lei - dobînzile la depozite se negociază cu agenţii economici
		6 luni - 76%	
		9 luni - 73%	
		12 luni - 70%	
Banca Internaţională a Religiilor	50%	1 lună - 85%	1.000.000 lei - persoane juridice
		3 luni - 90%	
		6 luni - 95%	
		9 luni - 97%	
		12 luni - 100%	
Banca Ion Ţiriac(*)	45%	3 luni - 90%	100.000 lei
		6 luni - 100%	
		12 luni - 110%	
Banca de Credit Comercial şi Industrial	35%	1 lună - 105%	1.000.000 lei
		3 luni - 100%	
		6 luni - 100%	
		12 luni - 95%	
CEC(*)	30%	12 luni - 45%	1.000.000 lei - persoane juridice

Notă: Unităţile bancare marcate cu (*) nu bonifică lunar dobînda

De la începutul acestui an

Valoarea garanţiilor acordate de Fondul Român de Garantare a Creditelor este de peste 5 miliarde lei

Fondul Român de Garantare a Creditelor pentru întreprinzătorii privaţi a acordat 12 garanţii de la începutul anului şi pînă în prezent, a declarat Sorin Coclitu, preşedintele acestui fond. Valoarea garanţiilor acordate este de peste 5 miliarde lei, valoarea creditelor acordate de către băncile acţionare ale fondului fiind de peste 8 miliarde lei, a mai declarat sursa citată. Garanţiile acordate de fond nu depăşesc 70% din valoarea creditului acordat de bancă. Domeniile de activitate în care au fost utilizate aceste credite sînt: industria alimentară (prin construirea de abatoare şi laboratoare pentru carmangerie, a unei fabrici de produse lactate şi a unor secţii de panificaţie), industria materialelor de construcţii precum domeniul prestărilor de servicii (prin construirea unor staţii de desfacere a produselor petroliere), al medicinei veterinare (prin construirea unui spital veterinar), în agricultură (prin achiziţionarea unor echipamente autonome pentru irigaţii şi a unor combine cerealiere). Marea majoritate a creditelor acordate pentru agricultură provin din creditele BIRD. Au beneficiat de garanţii pentru creditele acordate de bănci, agenţi economici din: Bucureşti, Bacău, Mărăşeşti, Bihor etc. Acordarea garanţiilor se face la recomandarea băncilor creditoare în condiţile în care proiectele de investiţii sînt viabile, a precizat Sorin Coclitu. Taxele percepute de Fondul Român de Garantare a Creditelor sînt de 1% din valoarea creditului şi 3% din soldul mediu anual al garanţiei acordate. Menţionăm că băncile acţionare ale fondului sînt: Banca Agricolă, Banca Română de Comerţ Exterior, Banca Română de Dezvoltare şi Banca Comercială Română.

AGENŢIA DE TURISM NET

Casa Modei - mezanin. Telefon 032/117596

Sejur pe Litoralul Mării Egee

Preţ 365.000 lei

În perioada 9-19 august. ★ 6 zile cazare şi masă, pe malul lacului Bafa (Club Natura Oliva), în mijlocul unei plantaţii de măslini ★ 2 zile cazare la Istambul ★ 2 zile cazare şi masă în România ★ transport autocar ★

AGENŢIA DE TURISM NET vă provoacă să participaţi la excursia **TURCIA - 6 august**
De asemenea, organizează tabere şcolare şi studenţeşti, de 10 zile, la **BORSEC** - 67.000 lei ;
BUŞTENI - Hotel SILVA; **DURĂU** - Hotel BRADUL; **VATRA DORNEI** - Hotel BRADUL-CĂLIMANI
* cazare vile II * masă * transport cu autocarul *

LITORAL - SEZON ESTIVAL 1994

OFERTĂ TURISTICĂ	Serii de 7 zile (6 nopţi) (1 PC-10.000 lei)	VENUS Hotel BRÎNDUŞA	JUPITER Hotel TISMANA	CAP AURORA Hotel ONIX
	30 iulie-4 august 5-10 august 11-16 august 17-22 august 23-28 august	58.800 lei	75.000 lei	69.000 lei
	29 august-3 septembrie 4-9 septembrie	50.400 lei 36.000 lei	63.000 lei 43.800 lei	57.000 lei 37.800 lei
	Complex Hoteller DOBROGEA-MAMAIA (TV şi telefon în cameră, pensiuni complete la 10.500 lei/zi)			
	5-14 august (10 PAX) 15-24 august (10 PAX)		220.000 lei	
	25 august-3 septembrie (10 PAX)		209.500 lei	
	4-9 septembrie (6 PAX) 10-15 septembrie (6 PAX)		105.000 lei	
	1 PAX = pensiune completă şi cazare			

La cerere, agenţii noştri se pot deplasa la domiciliul Dvs. pentru eliberarea biletelor.
Vă invităm la sediul Agenţiei de Turism "NET" să vizionaţi caseta video cu imagini din hotelurile incluse în oferta noastră !

Șomajul – o problemă fără soluție ?

(continuare din pagina 1)

■ Șomajul în România este favorizat în mod nejustificat

Studierea fenomenului în România va evidenția că șomajul este favorizat (și va continua să fie întreținut) prin contribuția unor factori specifici. În primul rînd, statul român a preferat ca, începînd din 1991, cînd fenomenul șomajului a început să se accentueze, să acorde în mod repetat subvenții pentru salariații din întreprinderile cu pierderi, recurgînd totodată la acoperirea costurilor prin facturi.

Această politică a condus imediat la alimentarea în mod artificial a cererii forței de muncă prin menținerea personalului mai puțin productiv și, desigur, la detensionarea bugetelor întreprinderilor. Acesta poate fi numit și primul factor specific al rigidității producției (forței de muncă) față de modificările cererii.

În al doilea rînd, vom sublinia factorul investițional: scăderea drastică a investițiilor în economie, asociată cu deprecierea spectaculoasă a capitalului a condus, fără îndoială, la imposibilitatea creării unor noi locuri de muncă în sectorul de stat.

În al treilea rînd, instituirea salariului minim garantat în întreprinderile de stat a determinat nu rezolvarea situației (protecția salariaților), ci, dimpotrivă, creșterea costurilor pentru menținerea unor categorii de angajați și eliberarea lor ulterioară. Salariații au fost menținuți și plătiți dar s-a dovedit imediat că salariile nu reflectau costul prestării muncii.

Acești factori au avut ca efect rigiditatea forței de muncă față de modificările cererii, fapt care a generat supraproducția și lipsa de ofertă. Supraproducția a provocat șomajul clasic, șomajul structural - sînt concediați dezavantajații salarial (femei, tineri, cadre necalificate) și șomajul ascuns care vizează personalul redundant.

În România se manifestă în mod cert un aspect interesant: în timp ce personalul neproductiv (personalul din administrație, în special) este menținut în întreprinderi, tinerii, de exemplu, intră în șomaj structural. Aspectul merită, desigur, toată atenția, în primul rînd pentru că dezvăluie incapacitatea, dar și ezitările, conducerilor întreprinderilor de stat de a regla fenomenul șomajului și, mai departe, restructurarea întreprinderii și rentabilizarea ei viitoare, iar în al doilea rînd pentru că este generalizat.

Vom reține că în România șomajul mascat se manifestă cu predilecție: o serie de întreprinderi de stat, deși falimentare, continuă să mențină personalul considerat redundant (20%).

Lipsa de ofertă generează, la rîndul ei, șomajul tehnic, cu plata a 60% din salarii, concedii.

■ Politica de protecție socială a șomerilor este superficială și limitată

Efectele creșterii șomajului sînt foarte grave, chiar dacă amintim numai deprimarea pieței muncii (degradarea forței de muncă) și accentuarea sărăciei în județele cu ramuri industriale în declin. Cu toate acestea, Guvernul României nu a arătat pînă acum că este capabil să reducă șomajul sau să protejeze real și activ categoria șomerilor.

Statul nu încurajează sectorul privat, deși acesta antrenează rapid și eficient forța de muncă. În acest sens, statul ar trebui să finanțeze cursuri de pregătire în interiorul firmelor private.

Totodată, statul neglijează aspectul educațional al politicii de protecție a șomerilor, de exemplu lărgirea gamei opționale a salariaților și extinderea ofertei forței de muncă calificate pe termen lung.

De asemenea, ar fi necesar ca statul să instituie un sistem contractual flexibil între stat și cetățean: statul se obligă să ofere compensație și posibilități de calificare numai în condițiile în care șomerul acceptă după o anumită perioadă de selecție una din ofertele de muncă disponibile.

Nu poate fi ignorat nici faptul că, pentru dobîndirea unei noi meserii, cursurile trebuie să se desfășoare intensiv, pe parcursul cîtorva luni. Demn de reținut este faptul că șomajul pe termen lung (circa 50% din totalul șomerilor) se autopropulsează cu atît mai ușor cu cît posibilitățile de recalificare sînt mai reduse.

■ În România, șomajul real depășește datele oficiale

În final, vom face observația că în România fenomenul șomajului este subapreciat, din următoarele motive: singura sursă de date este Comisia Națională pentru Statistică, instituția care centralizează informațiile furnizate de Ministerul Muncii și Protecției Sociale. Alt motiv al subaprecierii fenomenului este legat de legislație: Legea 1/1991 ignoră șomerii care nu mai au dreptul la alocație de sprijin, luînd în calcul numai pe cei care beneficiază de ajutor de șomaj și, după expirarea celor 270 de zile, de alocații de sprijin. De asemenea, nu sînt înregistrate ca șomeri persoanele care urmează un curs de calificare și nici cele în șomaj parțial (tehnic), deși acestea din urmă sînt plătite tot din fondul de șomaj.

Ultimele statistici relevă că rata șomajului în România este de aproximativ 11% (1,096 milioane șomeri înregistrați la 15 iulie 1994).

Pînă în prezent, fenomenul șomajului în România, încurajat în mod artificial de factorii consemnați, se caracterizează printr-o protecție distorsionată a șomerilor (șomajul tehnic și mascat), precum și printr-o politică pasivă de protecție care, în loc să faciliteze crearea locurilor de muncă și recalificarea, recurge în mod greșit și artificial la acordarea de subvenții și compensații.

De asemenea, în România este promovată încă o etică a muncii neconcurențiale, deși a devenit clar că noile condiții economice impun criteriile competitivității și rentabilității întreprinderilor.

Economia românească în cifrele Comisiei Naționale de Statistică

■ Exporturile cresc, balanța comercială este deficitară

Din datele operative comunicate de Comisia Națională de Statistică reiese o creștere atît a exporturilor cît și a importurilor în luna iunie 1994 față de luna mai. Creșterile sînt sensibil mai mari la exporturi decît la importuri. Exporturile pe devize convertibile au însumat 528,7 milioane dolari (în creștere cu 39,6% față de luna precedentă). Pe întreg sem. I 1994 volumul exporturilor s-a ridicat la 2.463,3 milioane dolari (mai mare cu 41,3% față de sem. I 1993). Importurile pe devize convertibile în luna iunie au însumat 477,4 milioane dolari, cu 13,6% mai mare comparativ cu luna precedentă. Pe sem. I importurile FOB s-au cifrat la 2.306,6 milioane dolari, cu 1,7% mai mult decît în sem. I 1993. În realizările sem. I 1994 nu au fost cuprine importuri de țiței în valoare de 325,2 milioane dolari - în prețuri FOB, respectiv 352,3 milioane dolari în prețuri CIF - (pentru care nu s-au întocmit încă documentele vamale). Balanța comercială pe devize convertibile în sem. I 1994 s-a înscris cu un excedent de 156,7 milioane dolari în prețuri FOB/FOB, respectiv cu un deficit de 35,7 milioane dolari în prețuri FOB/CIF. Dacă se are în vedere și importul de țiței pentru care nu au fost perfectate documentele vamale, soldul balanței comerciale prezintă un deficit de 169,5 milioane dolari în prețuri FOB/FOB, respectiv 388 milioane dolari FOB/CIF.

■ Salariul mediu nominal net pe economie a crescut în luna iunie

Salariul mediu nominal brut înregistrat în luna iunie a fost de 169.322 lei, ceea ce corespunde unui salariu mediu nominal net de 131.134 lei. Se constată o creștere a cîștigului salarial cu 3,7% față de luna precedentă. Raportul dintre indicele cîștigului salarial nominal net și indicele prețurilor de consum în luna iunie a fost de 101,1% față de luna mai, de 94,2% față de decembrie 1993 și de 81,7% față de iunie 1993. La nivelul întregului sem. I, 1994, raportul a fost de 89,7%, față de aceeași perioadă a anului trecut.

■ Situația societăților comerciale și regiilor autonome

La sfîrșitul lunii iunie erau înregistrate la Registrul Comerțului 79 regii autonome de interes național (exclusiv filialele) și 431 regii autonome de interes local. La aceeași dată numărul societăților comerciale cu capital privat de ridica la 360.646, iar al societăților comerciale cu capital de stat la 8.591. La data de 25 iunie erau înregistrați 221.470 întreprinzători particulari (cu 5.967 mai mulți față de începutul anului), din care 76.612 asociații familiale (în creștere cu 3.526 față de începutul anului) și 144.858 persoane independente (cu 2.441 mai mult față de începutul anului).

■ Evoluția investițiilor străine

La data de 15 iunie a.c. la Agenția Română de Dezvoltare erau înregistrați 34.884 investitori străini. Volumul investițiilor străine a însumat 924,9 milioane dolari (la aceeași dată). Menționăm că la începutul anului erau înregistrați 29.134 investitori străini însumînd un volum al investițiilor de 760,5 milioane dolari. Din punct de vedere al capitalului investit pînă în prezent în România pe primul loc se situează Italia cu 109,4 milioane doalri, pe locul 2 - SUA cu 105,1 milioane dolari, urmată de Franța cu 95 milioane dolari, Germania cu 94,7 milioane dolari, Anglia cu 64,4 milioane dolari.

■ Activitatea de comerț exterior

Agenții economici privați cu activitate de comerț exterior au realizat în semestrul I 1994 exporturi pe devize convertibile în valoare de 707,5 milioane dolari, ceea ce reprezintă o creștere de 57,4 procente față de semestrul I 1993. Importurile CIF realizate agenții economici privați s-au cifrat în primul semestru al anului în curs la 758,6 milioane dolari, înregistrînd o creștere de 6,9% față de semestrul I al anului trecut. Ponderea agenților privați în activitatea de comerț exterior reprezintă 28,7% în ceea ce privește exporturile și 30.4% la importuri.

■ Comerțul privat realizează mai mult de jumătate din desfacerile cu amănuntul

Vînzările de mărfuri prin rețeaua comerțului cu amănuntul au fost de 695,3 miliarde lei, arată datele operative comunicate de Comisia Națională de Statistică. Aceasta reprezintă o creștere - în condiții comparabile de prețuri - de 4,7% față de luna precedentă, și o scădere de 18,1% față de luna corespunzătoare a anului trecut. Pe semestrul I 1994 vînzările s-au ridicat la 3.827,4 miliarde lei, fiind cu 14,8% mai mici comparativ cu semestrul I 1993. Această modificare reflectă accentuarea tendinței de economisire a populației, alimentată de stabilizarea și aprecierea monedei naționale. Vînzările cu amănuntul ale agenților economici privați în semestrul I 1994 au fost de 2.146,8 miliarde lei, ceea ce repreprezintă o pondere de 56,1% din total - față de 45,9% în semestrul I 1993. Pe piața țărănească vînzările de produse agroalimentare în semestr4ul I al acestui an au fost cu 15,2% mai mari decît în aceeași perioadă a anului trecut. Pe grupe de produse, o creștere mai mare au înregistrat produsele de origine vegetală (28,8%); în timp ce desfacerile de produse de origine animală au crescut cu 5%. Serviciile comerciale prestate populației au însumat în luna iunie 259,3 miliarde lei, cu 2,5% mai mult decît în luna precedentă și cu 18,7 % mai puțin decît în luna corespunzătoare a anului trecut (în condiții comparabile). Pe semestrul valoarea serviciilor s-a ridicat la 1.288,2 miliarde lei, nivel inferior celui din semestrul I 1993. Pe semestrul I 1994 agenții economici privați au prestat populației servicii reprezentînd 615,8 miliarde lei (47,8% din total). Se observă o scădere cu 33,4% față de aceeași perioadă a anului trecut.

FLASH

■ **La FPS a fost instituită paza militară** Prin Hotărîrea nr. 347, Guvernul a aprobat instituirea pazei militare, cu efective aparținînd Ministerului de Interne, la sediul Fondului Proprietății de Stat (FPS). În acest scop, efectivele Ministerului de Interne - Comandamentul trupelor de jandarmi - se suplimentează cu cinci posturi de subofițeri. Cheltuielile aferente salariilor și întreținerii trupelor de jandarmi care vor asigura paza și securitatea imobilului menționat sînt suportate de către FPS. Aprobarea a fost semnată de premierul Nicolae Văcăroiu și contrasemnată de Doru Ioan Tărăcilă, ministru de Interne și Florin Georgescu, ministru de stat, ministrul Finanțelor. Hotărîrea a fost publicată în Monitorul Oficial nr.186/21 iulie. Un oficial din cadrul FPS a declarat că paza militară trebuie instituită pentru a evita manifestările sindicale în curtea FPS și pentru că toate instituțiile de stat au paza asigurată de Ministerul de Interne.

■ **IPSO SA estimează să vîndă pînă la sfîrșitul anului 50 de autovehicule Renault** Scopul Departamentului Renault din cadrul firmei IPSO SA este de a dezvolta o rețea de service-uri în România, a declarat Emmanuel Joubert, director de vînzări al firmei IPSO SA. Pînă în prezent, s-a investit în acestă direcție suma de 150.000 $, a precizat sursa citată. În ce privește comercializarea autoturismelor Renault pe piața românească, Emmanuel Joubert a afirmat că, pînă la sfîrșitul acestui an, se estimează vînzarea a 50 de autovehicule, iar în anul 1995 a încă 150. "Principalii cumpărători de autoturisme Renault, din România, sînt societățile comerciale și angajații străini ai firmelor străine din România", a mai adăugat sursa citată. Firma IPSO SA este o filială a firmei Berjerat Monoyer din Franța, iar în România reprezintă interesele firmelor Caterpilar, Renault și Michelin.

■ **Rank Xerox deține 68% din piața românească de birotică** Conform unui sondaj efectuat de IRSOP, Rank Xerox deține 68% din piața românească de birotică. Firma Rank Xerox este reprezentată pe piața românească din anul 1968 și a investit numai în ultimii patru ani peste 6 milioane de dolari, a declarat Marian Popa, director general al reprezentanței Rank Xerox în România. Cifra de afaceri înregistrată de sucursala românească a corporația Rank Xerox, în anul 1994, este de 1,5 milioane dolari/lună, a precizat Marian Popa.

■ **BERD va acorda credite pentru finalizarea lucrărilor la autostrada București-Constanța** Prin încheierea contractului de joint-venture dintre societatea comercială Contrasimex și firma italiană S.A.C.I.C. se asigură obținerea unui credit de 250 de milioane dolari, din partea Băncii Europene pentru Reconstrucție și Dezvoltare, au declarat surse oficiale din Ministerul Transporturilor. Acest credit va fi destinat pentru finalizarea construcției autostrăzii București-Constanța, au precizat aceleași surse. Totuși, creditul este insuficent, fondurile necesare finalizării lucrărilor, numai la tronsonul Fundulea-Fetești, depășind 300 de milioane dolari.

FLASH

■ **Prețul autovehiculelor variază încă destul de mult în Uniunea Europeană** Disparitățile în prețurile autovehiculelor din Uniunea Europeană au prezentat doar o reducere ușoară în ultimele luni, a anunțat marți Comisia Europeană. "A avut loc o reducere ușoară a diferențelor de preț în perioada noiembrie 1993-mai 1994. Cu toate acestea, trebuie subliniat faptul că disparitățile de preț persistă în acest sector, acestea neputînd fi atribuite în totalitate fluctuațiilor monetare", se afirmă în cadrul unei declarații a Comisiei. Aceasta a avertizat producătorii de automobile că riscă să-și piardă drepturile de tranzacții exclusive, în cazul în care aceste diferențe nu vor fi reduse. Tranzacțiile cu automobile sînt exceptate de la legea competiției aplicată în UE, dar această situație este pe cale de a fi revizuită. 31% din autovehiculele comercializate în UE sînt mai ieftine în Spania, 28% în Portugalia și 13% în Italia. Față de acestea, 31% sînt mai scumpe în Germania, urmată de Franța, cu 24% și Marea Britanie, cu 19%.

■ **Daimler-Benz intenționează să înființeze o uzină de asamblare în Vietnam** Compania germană Daimler-Benz AG a anunțat Vietnamul că intenționează să înființeze o uzină de asamblare a vehicolelor comerciale și automobilelor în orașul Ho Și Minh, au anunțat marți oficialități ale companiei. Compania dorește să obțină licența pentru o uzină cu capital mixt, împreună cu un partener vietnamez, care va produce pînă la 10.000 de vehicole, în special camioane, autobuze și camionete, dar și 1.000 de automobile Mercedes - Benz în următorii șapte - zece ani. Mekong, o companie mixtă realizată de firme japoneze și sud-coreene împreună cu firme vietnameze, a început anul trecut producția de camionete și autobuze Fiat Iveco la o uzină de lîngă Hanoi, și va fi rivalul companiei Daimler-Benz. În Vietnam se mai asamblează automobile ale firmelor Mazda și Kia, iar în urma licențelor acordate pînă acum, uzinele vietnameze vor începe producția de automobile BMW, Renault, Mitsubishi, Peugeot și Volkswagen. Guvernul, preocupat de problema supraproducției, a recomandat potențialilor candidați pentru licențe să se asocieze cu una din uzinele de asamblare locale.

■ **Porsche speră să-i crească vînzările pe piața internă** Compania germană Porsche A.G. a anunțat luni că se așteaptă ca cererea de pe piața internă să crească cu 15%, la 5.700 de automobile, în anul financiar în curs ce se va încheia la data de 31 iulie. Aceste prognoze optimiste se bazează pe succesul de piață înregistrat de noul model 911 Carrera. În urma acestor rezultate, pierderile companiei se vor diminua la aproximativ 140 milioane mărci (88 milioane dolari), comparativ cu 238,8 milioane (149,8 milioane dolari), din anul financiar precedent.

■ **Producția de automobile japoneze scade din nou** Producția de automobile a Japoniei a înregistrat o nouă scădere în cursul lunii iunie, deși industria de automobile se află în plin proces de relansare. Conform datelor prezentate de Asociația Producătorilor de Automobile din Japonia (JAMA), producția s-a diminuat în luna iunie cu 3,2%, față de aceeași perioadă a anului precedent, la 956.662 de automobile.

În tîrgul de mașini "Doi băieți" - Tătărași

Oferta de autovehicule este în creștere iar prețurile continuă să scadă

Duminică, 24 iulie am putut vedea un tîrg foarte aglomerat de mașini și o piață goală. Șoferii care doreau să intre în Piața "Doi băieți" și care veneau pentru prima dată în tîrg dorind să-și vîndă autoturismul, se opreau la poartă, li se spunea care este taxa, întorceau și parcau pe unul dintre puținele locuri libere care mai rămăseseră pe trotuarele și străzile din apropiere. Bătălia pentru a ocupa un loc cît mai bun pe aceste trotuare începe la ore matinale și continuă pînă în jurul orei nouă. Conform principiului reciprocității dacă trotuarul a devenit parcare strada s-a transformat în trotuar, sau mai curînd în expoziție cu vînzare. În ceea ce privește prețurile, acestea continuă să scadă pentru autoturismele românești mai vechi de 8 ani, numărul acestora fiind în creștere. Prețurile la autoturismele de fabricație străină se mențin în intervalul din ultima perioadă, astfel un Volkswagen Transporter se vindea cu 6,5 milioane lei. Prețurile la Trabant variază în jurul sumei de 1 milion iar la Wartburg în jur de 2 milioane lei, comparativ cu săptămînile precedente oferta acestora înregistrînd o scădere. Dintre mărcile străine cele care dominau piața erau Opel și Ford, prețurile pentru acestea fiind cerut în valută în majoritatea cazurilor. **(Mircea NISTOR)**

■ DUMINICĂ, 24 IULIE 1994 ■

Tip autovehicul	An fabricație	Preț
Dacia 1310 break	1986	3 mil. lei
Dacia 1310	1989	2,9 mil. lei
Dacia 1300	1981	1,9 mil. lei
Dacia 1310 TLX	1990	3,4 mil. lei
Oltcit Club	1989	1,9 mil. lei
Dacia 1310 TLX	1990	3,3 mil. lei
Dacia 1310	1984	2,1 mil. lei
Aro 243D	1984	3.000 DM
Dacia 1309	1993	5 mil. lei
Aro 244D	1986	5 mil. lei
Dacia 1300	1980	1,9 mil. lei
Dacia 1310, 5 viteze	1987	2,5 mil. lei
Opel Ascona, 1,6l	1983	2.500 DM
Ford Granada	1978	1,5 mil. lei
Ford Sierra 20CL	1986	3.700 $
Ford Sierra, 1,6l	1987	7 mil. lei
Ford Escort, 1,3l	1984	4 mil. lei
Opel Ascona, 1,3l	1981	2,5 mil. lei
VW Jetta	1980	1,3 mil. lei

De la începutul anului

Peste 200 de autoturisme Mercedes vîndute în România

Firma Mercedes-Benz, prin reprezentanța sa în România, firma AUTO-ROM SRL, a vîndut anul acesta pe piața românească peste 200 de autoturisme, 100 autoutilitare și 100 transportere (second hand), a declarat Ingolf Prowe, director general al AUTO-ROM SRL. Dl. Prowe apreciază că în anul viitor AUTO-ROM va vinde în jur de 250-300 de autoturisme Mercedes. Numărul de autoutilitare și transportere vîndute va rămîne constant, a mai precizat sursa citată. În ce privește structura cumpărătorilor, Ingolf Prowe a declarat: "Pentru autoturisme, 10 la sută din vînzări îl dețin misiunile diplomatice și consulare din România, restul aparținînd persoanelor fizice și într-o proporție foarte mică, societățile comerciale". "Datorită legislației în vigoare se încurajează introducerea în țară a autoturismelor de către persoane fizice datorită taxelor vamale foarte mici comparativ cu taxele ce se aplică în cazul importului de mașini de către o firmă. În această situație considerăm ca fiind concurență neloială aducerea acestor mașini în țară și vinderea lor în regim de consignație de către dealeri neautorizați", a spus dl. Prowe. AUTO-ROM SRL a investit pînă acum în România 14 milioane mărci germane.

Piața produselor informatice și de birotică

Săptămîna aceasta, Iașul a fost gazda a două expoziții de echipamente informatice și software. Marți, 26 iulie, a avut loc deshiderea oficială a expoziției INFOTECH, organizată de Universitatea Tehnică "Gh. Asachi" și Societatea de Tîrguri și Expoziții Marbo-Tex din Buzău. În holul Facultății de Chimie Industrială au putut fi vizionate echipamente și demonstrații cu difèrite aplicații ale unor firme ieșene și din țară care distribuie aceste produse. Printre participanți s-au numărat Computerland, Omnilogic, Kontrax, Sintesis-Oradea, precum și firmele ieșene Radix, Open Systems, Livius, Schrotter etc. Desfășurată pe parcursul a patru zile expoziția a s-a constituit într-un bun prilej discuții și contacte între diferiții participanți și vizitatorii interesați. Beneficiind de o bună organizare expoziția a atras pe lîngă oamenii de afceri și foarte mulți tineri, majoritatea studenți, interesați de ultimele noutăți în materie aflate la ora actuală în România.

A doua expoziție a fost inaugurată joi, 28 iulie, la sediul firmei Unitrade, din strada Rîpa Galbenă nr. 12, și a marcat deschiderea oficială a liniei de promovare a produselor Apple Macintosh pentru zona Moldova. Deși de mai mică amploare expoziția, bine organizată, a constituit o premieră în domeniu pentru acest tip de echipamente. Au fost prezentate patru sisteme hardware-software : sistem multimedia, sistem birotică-secretariat, sistem gestiune-contabilitate, sistem Power Macintosh 7100 precum și Power Book 160, laptop cu tastatură în limba română, interfața utilizator și sistem de ferestre și meniuri de asemenea în limba română. Echipamentele expuse au fost asigurate de firma Unitech din București. **(Mircea NISTOR)**

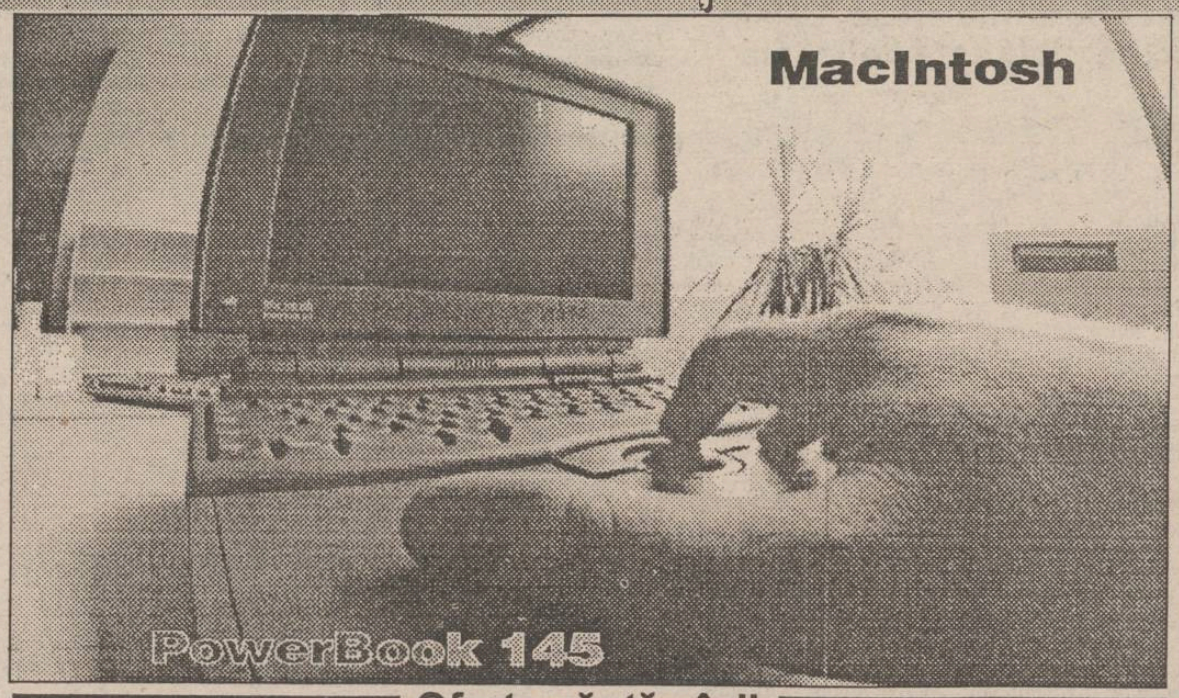

Oferta săptămînii

■ TYR (tel. 032/151507) PC KC 386 SX, 25 Mhz, 2 Mb RAM, HDD 40 Mb, FDD 3,5", supercompactizat, totul incorporat în tastatură, preț: 795$. Monitor SVGA color 14", preț: 374$. Imprimantă Star LC-15, 9 ace, format A3, preț: 436$.

■ IIRUC (tel. și fax:032/144745) PC AT EVEREX, 486, 33 Mhz, 4 Mb RAM, HDD 200 Mb, FDD 5,25" + 3,5", SVGA, preț: 2881$. Imprimantă Siemens color, A3, 9 pini, 300cps, preț:466$.

■ UNITRADE (tel. 032/112451, fax: 032/112954) Macintosh LC 475, 4 Mb RAM, HDD 160 Mb, FDD 3,5", tastatură românească, monitor Performa Plus Mtr, soft rețea Apple Talk, configurabil Power PC, preț: 1953$. Disponibile calculatoare Macintosh din seria Quadra, Power și Power Book. Imprimantă Personal Laser Writer 300 Int'l, 300 DPI, 4ppm, grafică, preț: 973$.

■ PRINCE SOFTWARE (tel. 032/146930) PC COMRACE Pentium, 66 Mhz, 4 Mb RAM, HDD 210 Mb, local bus, monitor SVGA color, preț: 2505$. Imprimantă HP LaserJet 4P, 600 DPI, ! Mb, 4pg/min, RET, pret: 1168$.

■ LIVIUS (tel. și fax: 032/112221) Sistem HiTech 386 Dx, 40 Mhz, 4 Mb RAM, Hdd 210 Mb, preț: 877$. Monitor SVGA Philips, 14" color, preț: 373$. Imprimantă SpeedJet Seikosha, jet de cerneală, 300dpi, 300cps, format A4, preț: 329$.

NOTĂ: Prețurile prezentate nu includ TVA, plata făcîndu-se în lei la cursul oficial de schimb din ziua achitării.

Bursa de Mărfuri Arad

tel și fax:057/621897)

Mărfuri aflate la dispoziția BMA în perioada 25-30 iulie

OFERTE

Făină indigenă tip 600, preț 440 lei/kg cu TVA, cantitate 100 tone, preț fără ambalaj ■ Bovine tineret, 20 capete pentru sacrificare, preț 1300 lei/kg cu TVA ■ Bovine adulte, 20 capete pentru sacrificare, preț 1200 lei/kg cu TVA ■ Bușteni de fag, 40.000 lei/mc cu TVA, 300mc și stejar 60.000lei/mc, 200mc ■ Cherestea netivită de fag, 100mc, 120.000lei/mc cu TVA, și de stejar 185.000lei/mc(se debitează la dimensiunile comandate) ■ Zahăr din sfeclă import Moldova, preț orientativ 825lei/kg cu TVA în București (livrare oriunde în țară cu modificarea prețului) ■ Zahăr din trestie, preț 272.7 $/to,, cantitate minimă 12.500 tone, maxim 100.000 tone, ambalat în saci de polietilenă de 50kg ■ Sîrmă inox, normă AISI 304/316 și 434, diametre 0,5-3 mm ■ Batiste din hîrtie, 100 buc. în pachet, import Ungaria, preț 1300 lei cu TVA, franco depozit Arad, cantitate 6000 de pachete.

CERERI

Sîrmă galvanizată diametru 0.3-3 mm ■ Sîrmă neagră ■ Cuie toate dimensiunile.

Bursa Maritimă și de Mărfuri Constanța

(tel: 041/677277, fax: 041/677250)

Mărfuri aflate la dispoziția BMMC în perioada 25.07-30.07.1994

OFERTE

1. Făină origine România, preț 390 lei/kg, cantitate 20t/zi.
2. Polen recoltat de albine, preț 5 $/kg, stoc 10 tone.
3. Miere de albine, preț 1.75$/kg, stoc 20 tone.

NOTĂ: La cererea cumpărătorului, mierea se poate ambala în butoale de stejar.

4. Conserve de carne de vită/porc în suc propriu, preț 1335 lei/cutie(440g), origine Olanda.
5. Ketchup, origine Olanda, preț 1694 lei/kg.
6. Spaghetti, origine Olanda, preț 1270 lei/kg.
7. Compot de ananas, origine Olanda, preț 847 lei/cutie(0,75 L).
8. Margarină, origine Olanda, preț 423 lei/pachet(250 g).
9. Ciocolată origine Olanda, preț 592 lei/baton(100g).
10. Unt nesărat origine Olanda, calup de 25 kg, preț 3399 lei/kg.
11. Cafea Weiner Dessert (cu năut), origine Olanda, preț 5199 lei/kg.

NOTĂ: Pentru pozițiile 4-11, precum și alte mărfuri import Olanda vă rugăm să contactați Agenția Bursieră "KONTAKT", tel: 041/619797.

12. Cornier 70x70x6-7; 75x75x6-7; origine Ucraina, preț 205 $/mt; FOB Brăila și Constanța.
13. Fontă cenușie FK13.
14. Unelte și scule - catalog la sediul BMMC.
15. Cherestea rășinoase, pal, pal hidrofugat.
16. Ulei Mobil special SAE 15W40, AIPCC/SF, preț 4400 lei/L(bidoane de 5L).
17. Ulei Petromin Oil, SAE 15W40, AIPCD/BF, preț 3350 lei/L(bidoane de 5L).

NOTĂ: Toate prețurile prezentate nu includ TVA.

CERERI

1. Aluminiu secundar. 2. Piei brute bovine și porcine.

Program de reducere a producției de oțel

România a lansat prima fază a unui proiect de reducere a producției de oțel la 11,5 milioane tone pe an, în următorii 8 ani, de la 17,8 milioane tone în prezent, au anunțat surse ale Ministerului Industriei. Aceleași surse au precizat că proiectul, realizat de minister în colaborare cu consilieri occidentali, este destinat aducerii capacității acestui sector în linie cu cerințele sistemului pieței libere și îmbunătățirii treptate a performanțelor, pînă în anul 2002. "Potrivit estimărilor noastre, România va avea nevoie anual de 9 milioane tone de oțel pînă în anul 2000, astfel încît o capacitate de producție de 11,5 milioane tone pare realistă", au mai precizat aceleași surse. Potrivit acestui plan, combinatele de la Călărași, Galați și Hunedoara vor fi modernizate pentru a funcționa în mod independent, avînd propriile topitorii și linii de semifabricate, astfel încît să devină furnizorii unor uzine mai mici din întreaga țară.

MEGA OIL
15W40
20W40
SAE40
FAX: 032/144577

CAMERA DE COMERȚ ȘI INDUSTRIE IAȘI
Bd. Copou nr. 4 6600 Iași-ROMÂNIA

organizează concurs pentru ocuparea următoarelor posturi

Șef departament Informare documentare
- vîrsta max. 35 ani;
- specialitatea informatică;
- vechime în specialitate 8-10 ani;
- domiciliul stabil în Iași

Jurist pentru Oficiul Teritorial al Registrului Comerțului
- vîrsta max. 40 ani;
- vechime de 8-10 ani - specialist în litigii în domeniul economic comercial;
- domiciliul stabil în Iași

Director pentru S.C. "CAMSERVICE" SRL
- vîrsta max. 35 ani;
- specialist economist sau inginer cu experiență în management minim 5 ani;
- domiciliul stabil în Iași;

Cererile se depun pînă la data de 12 august a.c., ocazie cu care se anunță și data concursului.

BURSA UNIVERSALĂ BRAȘOV

Agenția Bursieră Cambras (Tel. și fax: 068/154038)

Cereri de ofertă

1. Porumb boabe*
2. Grîu*
3. Orz*
4. Orzoaică*
5. Fasole boabe de consum*, 500 tone, boabe cu mărime uniformă, cu dimensiuni de 10-18 mm, de culoare albă, calitate deosebită.
6. Alcool dublu rafinat din cereale, 20.000 litri/săptămînă, vrac și îmbuteliat.
7. Zahăr din sfeclă, 100 tone/săptămînă.
8. Ulei rafinat din floarea soarelui, îmbuteliat, minimum un transport, cu camion.
9. Castraveți cornison, 500 tone, pentru export.
10. Varză, conopidă, pentru export.
11. Mere pentru industrializare, se dorește contractarea cantității de 10.000 tone cu livrare între 20 august - 30 noiembrie, export.
12. Pastă de tomate, borcane mari, 40 tone, ambalate, pentru export.
13. Berbecuți vii, vîrsta între 6-9 luni, greutate 15-38 kg.
14. Piei bovine, sărate, 20-100 tone/săptămînă, preferabil import.
15. Piei ovine, sărate, mari și mici, cu lînă și fără, calități inferioare, 500.000 bucăți.
16. Piei crude de porc, neprelucrate, necesar 100 tone/lună, jupuite mecanic, greutate medie/buc.=6 kg., conservate prin sărare umedă, fără părți atîrnătoare, conținut grăsime max. 5%, livrare pe paleți circa 1000 kg./palet.
17. Lînă țurcană, albă, nespălată, lungime 20-25 cm, 100 tone.
18. Lînă merinos, producție 1994, 100 tone.
19. Bumbac brut.
20. Cherestea fag și rășinoase, cu acte pentru licență.
21. Pal, placaj de fag, PAF, PFL, Placă panel.
22. Stibiu (antimoniu), puritate 99,9%, 20-40 tone/lună, se oferă 1.800 USD/tonă - EXW.
23. Hîrtie de ziar, bobină de lățime 84 cm, ediție tip C, max. 50 g/mp, 200 tone/lună.
24. Saci propilenă sau rafie, circulari (fără cusături pe margini), cu următoarele dimensiuni: 55 x 100 cm, sau 60 x 100 cm.
25. Mobilier, diverse sortimente.
26. Capace de bere, 100.000.000 bucăți.
27. Frigidere, congelatoare și combine frigorifice, import sau autohtone. Se solicită contracte pentru cca. 1.000 bucăți lunar, în condiții de plată la vînzare sau în rate.

*** - Așteptăm să fim contactați de către producătorii agricoli pentru înscrierea în baza de date, în vederea contractării producției 1994.**

Preoferte

1. Porumb boabe, 500 tone, lei/kg, EXW.
2. Grîu, 1.000 tone, lei/kg, EXW.
3. Orz, 500 tone, lei/kg, EXW.
4. Usturoi, producție autohtonă, uscat, 2.200 lei/kg, negociabil.
5. Ceapă uscată, disponibil 50 tone, preț = 700 lei/kg.
6. Piersici, preț = 400 lei/kg.
7. Ardei gras, preț = 590 lei/kg.
8. Vinete, preț = 500 lei/kg.
9. Acid citric, 2.750 lei/kg, franco beneficiar.
10. Zahăr din trestie, rafinat, grupa A, import Brazilia, FOB Constanța, încărcat în mijlocul de transport al beneficiarului vămuit. Preț = 356 USD/tona.
11. Cafea amestec (80% cal. I + 20% cal. a II-a), ambalată în saci de 25 kg, preț = 7.712 lei/kg, franco depozit beneficiar pentru comenzi de min. 12 tone.
12. Cafea calitatea extra (boabe mari selecționate), ambalaj 100 g, preț = 8.814 lei/kg, franco depozit beneficiar, pentru comenzi de min. 12 tone.
13. Vegetos's - condiment adaos pentru mîncare, ambalaj 250 g din folie metalizată, preț = 5.500 lei/kg.
14. Bere Beck's, import Germania, sticle 330 ml, 24 sticle/carton, preț = 1.075 lei/sticlă.
15. Bere Hosl, import Germania, sticle 1/2 Euro, 20 sticle/ladă PVC, preț = 990 lei/sticlă.
16. Miere de albine, import C.S.I.
17. Piei bovine, sărate, jupuite mecanic, 1,14 USD/kg.
18. Piei bovină semiprelucrată (Wett Blue), tratată cu substanțe "CIBA Geider", paletate, ambalate în folie de plastic, 1,8 USD/kg.
19. Piei finite, import Italia, calitate superioară.
20. Tăurași, greutate 300-500 kg./buc., disponibil 1.000 buc.
21. Berbecuți vii, greutate 25 kg/buc., disponibil 1.000 buc.
22. Cherestea rășinoase Putna, Siria, Morali, 99 USD/mc, EXW.
23. Cherestea de fag tivit aburit, 1.200 mc, 240 USD/mc, EXW.
24. Case de vacanță, mobilier de grădină, la comandă.
25. Capsule tablă + latex pentru sticle, import Germania și Slovacia.
26. Tablă decapată pentru ambutisare A3 - A5, 0,7 mm, 661 lei/kg.
27. Tablă zincată, 2.000 x 1.000 x 0,5, preț = 950 lei/kg.
28. Tablă zincată rulou, 0,75 x 1.000, 20,6 tone, 822 lei/kg.; 0,7 x 1.000, 77,7 tone, 822 lei/kg.
29. Oțel beton 25 G 2S (PC 52), 5.000 tone, 220 USD/tonă.
30. Cornier ST 3 SP, 70 x 70 x 6 - 2.500 tone, 75 x 75 x 8 - 2.500 tone, lungimi 6-9 m, preț 220 USD/tonă.
31. Păcură M-100, sulf max. 2%, preț = 75 USD/tonă, FOB Marea Neagră.
32. Insecticid "Killer", capsule 400 ml, 4.000 buc., 2.790 lei/buc., import Germania.
33. Pampers import Belgia, pentru copii între 10-18 kg, 395 lei/buc., 150 buc./bax, pentru minim 10.000 buc. livrare la beneficiar.
34. Hîrtie copiator, 80 g/mp, import, preț = 6.650 lei/top.
35. Role pentru case de marcat, autocopiante, preț = 1.100 lei/rola.
45. Hîrtie de ziar, import C.S.I., preț = 375 USD/tonă - DAF - Ungheni.
36. Televizoare "Daewoo - DMO 2147", diagonala 55 cm, telecomandă, antenă, 508.000 lei, plata în rate.

Notă: Prețurile sînt fără TVA inclus.

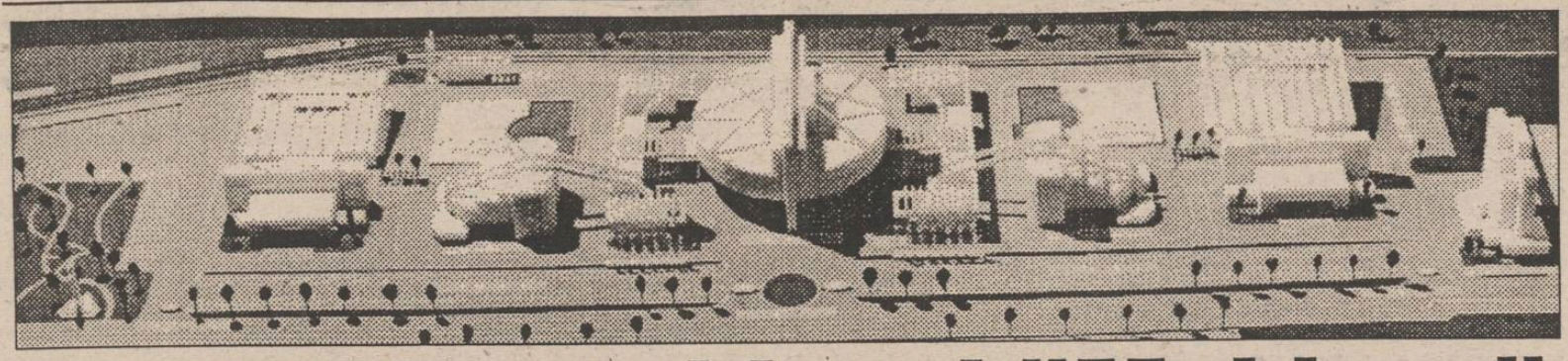

Centrul Expoziţional "Moldova"

■ terenul pe care va fi realizată construcţia ocupă o suprafaţă de peste 11ha ■ valoarea investiţiei este estimată la 21,5 miliarde lei în cursul acestui an

Perioada de tranziţie a economiei româneşti, de la sistemul economic centralizat la principiile economice bazate pe libera concurenţă, presupune şi intrarea în contact a firmelor româneşti cu parteneri de afaceri din străinătate. Principalul scop al acestor contacte este de a crea cadrul necesar realizării unor schimburi comerciale şi de tehnologie, împreună cu introducerea în România a noţiunii de know-how. Asemenea schimburi se realizează, în general, cu ocazia Tîrgurilor economice organizate periodic, în diferite oraşe, la care participă firme din ţara organizatoare şi din străinătate. În plus, marile centre industriale dispun de centre permanente pentru organizarea expoziţiilor şi pentru desfăşurarea întîlnirilor de afaceri.

În România, în ultimii doi ani, au fost înfiinţate centre de afaceri, cum este cel din Cluj-Napoca, care au scopul de a oferi un cadru organizat întîlnirilor dintre oamenii de afaceri din regiune şi cei veniţi din alte părţi ale ţării sau din străinătate. Recent, membrii conducerii administraţiei locale din Iaşi au decis înfiinţarea unui asemenea centru de afaceri în municipiul nostru. Pentru susţinerea acestei investiţii şi-au manifestat deja interesul reprezentanţii corporaţiei chineze Marele Zid, care au anunţat că sînt dispuşi să facă investiţii în valoare de 65 milioane de dolari americani (echivalentul a peste 100 miliarde de lei). În materialul care urmează,ne propunem să prezentăm condiţiile în care se poate realiza un asemenea centru expoziţional şi de afaceri la Iaşi.

În luna ianuarie 1994, specialiştii societăţii comerciale "Habitat-Proiect" S.A. (fostul Institut de Cercetare şi Proiectare - ICPRO), din Iaşi, au finalizat studiul de prefezabilitate al Centrului Expoziţional "Moldova", ce urmează a fi construit la intrarea dinspre Paşcani în oraşul Iaşi. Necesitatea construirii unui asemenea centru în Iaşi este evidentă dacă se au în considerare o serie de elemente economice şi de amplasament geografic. În primul rînd, înfiinţarea şi dezvoltarea ulterioară a Zonei Libere Iaşi - Cristeşti depinde în totalitate de interesul manifestat de oamenii de afaceri din ţară, dar mai ales de cei din străinătate, care pot susţine financiar această activitate economică. Trebuie avută în vedere şi importanţa strategică, din punct de vedere economic, a amplasamentului oraşului Iaşi, care poate deveni poarta de intrare a mărfurilor occidentale şi din orient pe imensa piaţă de desfacere reprezentată de Rusia şi ţările fostei Uniuni Sovietice.

Practic, de la Iaşi există posibilitatea asigurării transportului de mărfuri şi tehnologie în toate ţările fostului CAER, putîndu-se asigura şi distribuţia acestora pe pieţele occidentale. Posibilităţile de transport sînt oferite de reţeaua de drumuri şi de căi ferate existente, precum şi de aeroportul din Iaşi, care prin investiţii relativ minime poate deveni aeroport internaţional. La aceasta se adaugă şi intenţia, declarată, a Guvernului român de a transforma Prutul în canal navigabil cu acces la Dunăre.

Terenul pe care va fi realizată construcţia ocupă o suprafaţă de peste 11 ha şi este proprietate de stat în totalitate. Valoarea totală a investiţiei a fost estimată la circa 21,5 miliarde de lei în cursul acestui an, finanţarea investiţiei fiind preconizată să se obţină în proporţie de 10 la sută din fonduri proprii (ale Consiliului Judeţean, sau din eventuala participare a unor firme interesate), 20 la sută din credite bancare şi 70 la sută din alocaţii bugetare.

Centrul expoziţional a fost conceput în proiectul de prefezabilitate ca o platformă cu un element central înconjurat de alte construcţii secundare cu destinaţie specifică. Astfel, pavilionul central este conceput sub forma unei clădiri cu subsol, parter şi sistem arhitectonic etajat (cu 4 pînă la 6 etaje), străbătut de o rampă cu spaţii de expunere. Partea superioară a acestui pavilion este destinată spaţiilor administrative centrale ale expoziţiei. Pe terasa superioară a etajului patru vor fi amplasate amfiteatre pentru manifestări audio-vizuale şi prezentări de spectacole. Faţadele laterale ale clădirii vor constitui suportul pentru reclamele electronice difuzate prin intermediul a două ecrane cu suprafaţa de 45 de metri pătraţi. Spaţiile de depozitare ale acestui pavilion vor fi asigurate la subsol. Alăturat de pavilionul central se preconizează construcţia unor alte pavilioane, care pot lua diferite configuraţii, în funcţie de necesităţile funcţionale de sezon. De fiecare parte a acestui complex central vor fi amplasate alte două construcţii ce conţin platforme de expunere cu cîte 6 nivele (fiecare beneficiază de iluminaţie naturală). Într-una din extremităţile platformei va fi amplasată o altă construcţie cu subsol, parter şi unul - pînă la trei etaje, cu destinaţii specifice: restaurant, supermagazin, spaţii pentru joc şi paza copiilor, precum şi un spaţiu pentru programe de cafe-concert. În a doua extremitate a Centrului expoziţional "Moldova" va fi construit un centru de arte vizuale, care va cuprinde: o sală de cinematograf (cu capacitatea de 150 de locuri), o sală de conferinţe polivalentă (cu capacitatea de 200 de persoane) - spaţiul va putea fi utilizat şi ca sală de teatru, concert sau spaţiu expoziţional - două săli pentru diverse prezentări (cu capacitatea de 100 de persoane), un cafe-bar, un magazin de prezentare. Foaierele acestor săli vor fi amenajate ca spaţii de expunere pentru arte plastice sau pentru alte manifestări de avangardă (tapiţerie, ceramică, mobilier etc.).

În acest complex expoziţional vor fi amplasate şi două platforme expoziţionale, cu suprafaţa de 1.800 mp, descoperite, la care se adaugă cîteva oglinzi de apă, fiecare cu suprafaţa de 800 de metri pătraţi.

Cazarea diferiţilor vizitatori ai Centrului expoziţional "Moldova" va fi făcută într-un hotel cu nouă etaje, cu 300 de locuri de cazare, şi care va avea săli pentru conferinţe, punct informaţional, poştă şi telefoane. În final, vă prezentăm opiniile pe care le-am solicitat unor persoane direct interesate în realizarea acestui proiect.

Ioan Amihăesei, preşedintele Consiliului Judeţean Iaşi: "Este foarte posibil ca Zona Liberă Iaşi - Cristeşti şi Centrul Expoziţional "Moldova" să determine venirea la Iaşi a unor parteneri de afaceri importanţi. Sînt convins că de aici vor rezulta multe acţiuni benefice pentru economia Moldovei, iar cei care ar avea primii de cîştigat sînt cetăţenii din Iaşi."

Dan Gâlea, prefectul judeţului Iaşi: "Centrul Expoziţional Moldova se doreşte să fie un loc permanent al expoziţiilor comerciale şi al întîlnirilor oamenilor de afaceri de pretutindeni. Promovarea acestui Centru a început deja să fie realizată prin distribuirea unor broşuri de prezentare de către Camera de Comerţ şi Industrie a judeţului, distribuire care trebuie foarte mult accelerată".

Gheorghe Buhac, director al S.C. MOLDEXIM S.A.: "Rolul acestui Centru Expoziţional este de a atrage oameni de afaceri din străinătate, creîndu-le facilităţi pentru studierea pieţei de afaceri din România şi posibilitatea de a stabili relaţii de afaceri cu parteneri din România şi din toate ţările din apropiere. Centrul de la Iaşi ar trebui să fie un terminal al marilor centre din Occident care au început să se extindă. Promovarea acestui centru trebuie susţinută în primul rînd de mijloacele mass-media care sînt singurele capabile să determine persoanele cu putere de decizie din administraţia locală să demareze cît mai repede înfiinţarea acestui centru de afaceri". **(Alin TOCAN)**

distanţa focală

Rata anuală a inflaţiei

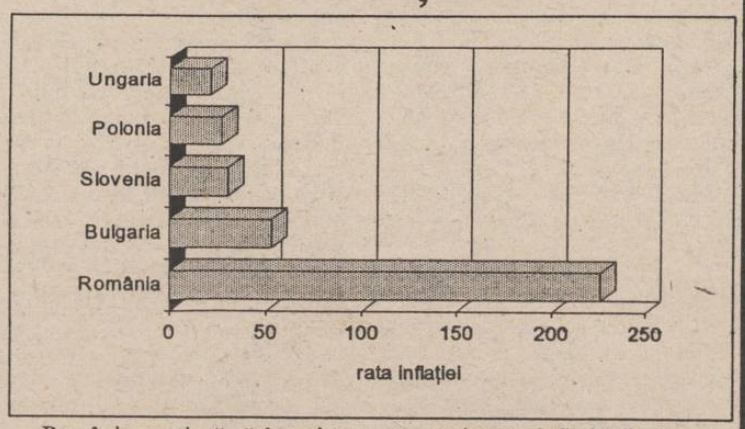

România continuă să înregistreze cea mai mare inflaţie din Europa Centrală şi de Est: rata anuală, calculată la sfîrşitul lunii mai 1994, a fost de 225.9% (date publicate de Banca Română de Comerţ Exterior) **(Dana SCRIPCĂ - NEP).**

FLASH

■ **Coca - Cola îşi va extinde operaţiunile în Bulgaria** Compania Coca - Cola intenţionează să cumpere un teren în Bulgaria, pentru construirea unui nou centru de producţie, a declarat Ben Counter, directorul reprezentanţei Coca - Cola în Bulgaria, Clarina Holding SA, citat în ultimul număr al publicaţiei Balcan News. Compania negociază cumpărarea unui teren la Kostinbrod, la 30 km distanţă de Sofia. Băuturile sînt produse de o societate mixtă, alcătuită din Central Cooperative Union din Bulgaria, filiala Clarina Holding SA a companiei A.G. Leventis & Co şi filiala Coca-Cola Export Corp. a companiei Coca - Cola Co. Bulgaria a fost prima ţară est-europeană care a început să producă Coca - Cola, în anul 1966.

■ **Grupul Lucas dezminte raportul asupra investigaţiei Boeing** Grupul britanic constructor de vehicule aerospaţiale şi auto, Lucas Industries, a dezmînţit luni ştirea publicată de "Wall Street Journal", conform căreia grupul s-ar afla sub investigaţie judiciară în Statele Unite, sub acuzaţia de falsificare a inspecţiilor unor părţi componente ale avioanelor Boeing. Purtătorul de cuvînt al companiei Lucas, Mark Herbert, a declarat că nu există deficienţe de calitate la acele produse şi că firma Boeing este de acord cu acest lucru. În ştire, care a afectat serios acţiunile companiei Lucas, s-a specificat că au existat nereguli de control al calităţii la flopsurile pentru jeturile Boeing produse la uzina Lucas din Utah. Herbert a precizat că investigaţia se referă la furnizarea de părţi componente pentru cutiile de viteze ale avioanelor FIA - 18 aparţinînd U.S. Navy, investigaţie care a condus la schimbări în conducerea grupului şi la o revizuire a strategiei.

■ **BASF îşi vinde filiala americană companiei Valvoline** Renumita companie germană de produse chimice, BASF Corp., a anunţat marţi că filiala sa americană, care fabrică antigel şi alte produse pentru întreţinerea autovehiculelor, va fi preluată de Valvoline Co.. Valvoline Co., care este o ramură a companiei Ashland Oil Inc., a cumpărat de la BASF şi marca înregistrată de produse antigel Zerex. Nu a fost dată publicităţii valoarea acestei tranzacţii, care urmează să fie încheiată după ce va fi semnat un acord definitiv, aprobat de către guvern.

■ **Lira italiană a scăzut în urma emiterii mandatului de arestare a fratelui premierului Berlusconi** Evoluţia lirei în urma emiterii mandatului de arestare a lui Paolo Berlusconi, fratele premierului italian, a constituit miercuri punctul de atracţie al pieţelor europene, relatează REUTER. Dealerii au informat că moneda italiană şi-a revenit totuşi uşor, după căderea la 1005,25 pentru o marcă germană, din cursul dimineţii, în urma intervenţiei neoficiale a Băncii Italiei. Cu o lună în urmă, lira era cotată la aprox. 980 pentru o marcă.

Coordonatori MONITORUL FINANCIAR
Mircea NISTOR
Eugen LEONTE